Бөтә илдәрҙең пролетарийҙәре, берләшегеҙ!

32-се ЙЫЛ СЫҒА.

КЫҘЫЛ БАШҠОРТОСТАН

ВКП(б)-ның Башҡортостан Өлкә һәм Өфө ҡала комитеттәре, Башҡорт АССР-ы Верховный Совете һәм хеҙмәтсәндәр депутаттарының Өфө ҡала Советы органы.

1950 йыл
№ 197 (8654)
1
ОКТЯБРЬ
йәкшәмбе

ХАҠЫ 20 тин.

„Марксизм-ленинизмдең көсө шунда: ул партияға обстановнаға ориентировка яһарға, тирә-яҡтағы ваҡиғаларҙың эске бәйләнешен аңларға, ваҡиғаларҙың барышын алдан күрергә һәм ваҡиғаларҙың хәҙерге ваҡытта нисек һәм ҡайҙа табан үҫеүҙәрен генә түгел, бәлки уларҙың киләсәктә лә нисек һәм ҡайҙа табан үҫәсәктәрен белергә мөмкинлек бирә".

(И. В. Сталин. „ВКП(б) тарихенең ҡыҫҡаса курсы").

РСФСР-ҙың хеҙмәтсәндәр депутаттарының край, өлкә, округ, район, ҡала, ауыл һәм поселка Советтәренә һайлауҙар үткәреү тураһында

РСФСР Верховный Совете Президиумы

УКАЗЫ

Россия Совет Федератив Социалистик Республикаһы Верховный Совете Президиумы ҡарар итә:

РСФСР-ҙың хеҙмәтсәндәр депутаттарының край, өлкә, округ, район, ҡала, ауыл поселка Советтәренә һайлауҙарҙы 1950 йылдың 17 декабренә, йәкшәмбе көнө билдәләргә.

РСФСР Верховный Совете Президиумы Председателе М. ТАРАСОВ.

РСФСР Верховный Совете Президиумы Секретаре П. БАХМУРОВ.

Москау, 1950 йыл, 30 сентябрь.

Иптәш Сталинден гениаль хеҙмәте

Бөтә, 1 октябрҙә иптәш Сталинден гениаль хеҙмәте — «Бөтә Союз Коммунистар (большевиктар) партияһының тарихе. Ҡыҫҡаса курс» баҫылып сығыуға 12 йыл тулды. Ҡаҙаҡ марксизмдең классик әҫәре булған был китаптың донъяға сығыуы большевиктар партияһының, совет халҡының һәм бөтә илдәрҙәге хеҙмәтсәндәрҙең идея ҡоралында ҙур ваҡиға булды. Иптәш Сталинден был әҫәре йәшәнә большевиктар партияһы, бөтә донъяның коммунистик партиялары коммунизм өсөн көрәштә яңы теүәтле идея ҡоралы алдылар.

«ВКП(б) тарихенең ҡыҫҡаса курсы» — фәнни коммунизмдең ҙур әҫәрҙәренең береһе булып тора. Был һоҡланғыс хеҙмәтендә иптәш Сталин большевизмдең фәнни тарихен тыуҙырҙы, марксизм-ленинизмдең теп идеяларын нигеҙендә большевиктар партияһының героик тарихын фәнни яҡтан тәрән һәм ентекле аңлайышлы итеп яҡты. Иптәш Сталин большевиктар партияһының тарихе нигеҙендә марксизм-ленинизмдең бейек принциптарын артабан үҫтерҙе һәм байытты.

ВКП(б)-ның тарихы — Большевиктар партияһы эшсе класс пролетариаты тирәһенә үҫеп, пролетариатты ҡаҙаҡ халҡы, крестиандар ҡатламдарын ҡаҙаҡ халҡы, крестиандар ҡатламдарын ҡаҙаҡ ҡатламдарын ҡаҙаҡ ҡатламдарын ҡаҙаҡ

ФӘННИ КОММУНИЗМДЕҢ БӨЙӨК ӘҪӘРЕ

„ВКП(б) тарихенең кыҫҡаса курсы" донъяға сығыуына 12 йыл тулыуға карата

Бынан ун ике йыл элек — 1938 йылдың 1 октябрендә — интәш Сталиндең тексаль хеҙмәте — «Бөтә Союз Коммунистар (большевиктар) партияһы тарихенең кыҫҡаса курсы» донъяға сыкты. Ижади марксизмдең был классик әҫәренә беҙҙең партиябыҙҙың ғайәт зур тәжрибәһе фәнни дөйөмләштерелгән, уның тәүге социал-демократик түңәрәктәрҙән алып хәҙерге вакытта донъяла беренсе социалистик государствоға тәрән ағыллы өтәкселек итеүсе, совет халҡын коммунизм юлы менән ышаныслы рәүештә алға алып барыусы бөйөк большевиктар пәртиһенә тиклем үҫкән тарихи юлы сағылдырылған.

Фәндең бөйөк корифейе интәш Сталин тәрәфынан большевизмдең фәнни тарихе төҙөлә. Интәш Сталин Кыҫҡаса курсҡа уға хас булған ғәжәп төгәллек һәм асыклык менән беҙҙең партиябыҙҙың тарихен марксизмдең иҫселдары, Ленин һәм Сталин тарафынан уларҙың ижади үҫтерелеүе асыла. ВКП(б) тарихы — хәрәкәттәге марксизм-ленинизм ул.

Фәнни коммунизмдең бөйөк әҫәре — Кыҫҡаса курс әйҙәүсе синыфының обществоны революцион үҙгәртеп ҡороу, социализмдең еңеүе өсөн көрәшендә марксистик теорияның, алдынғы идеяларҙың ғайәт зур әһәмиәтен күрһәтә.

«ВКП(б) тарихенең кыҫҡаса курсы» бөтә әҙәмәләр һәм әҫәрҙәр өсөн мәжбүри булған, бер вакытта ла үҙгәрмәй торған һығымталары һәм формулаҙары танымаусы ижади марксизмдең кәүҙәлә көсөн асык демонстрациялай.

Интәш Сталиндең был китабы бөтә коммунистарҙың, донъялағы бөтә алдынғы кешеләрҙең өстәлдән төшмәй торған китабы, марксизм-ленинизмде большевистик пропагандалауҙың классик әлегә булып әүерелде.

* * *

Бөтә Союз Коммунистар партияһының тарихы — рус пролетариаты тарафынан большевиктар партияһы етәкселегендә, коммунизмдең бөйөк юлбашсылары, пролетариат революцияһының гениаль юлбашсылары Ленин һәм Сталиндең ағыллы юлбашсылығында үткәрелгән ес революцияның тарихы ул.

Большевиктар партияһының тарихы беҙҙең партиябыҙҙың эшселәр синыфының бөтә ҡоршаусыларына, хеҙмәтсәндәрҙең бөтә дошмандарына — помещиктарға, капиталистарға, кулактарға, ҡоротҡостарға, [illegible] капиталистик хәмәлыштың [illegible] ысҡынһыҙ көрәшен [illegible] ҡорал булып хеҙмәт итә.

«Был, — тип әйтелә Кыҫҡаса курста, — бик төрлө революцион боролош, обществоның иҫке сифаттағы хәленән яңы сифаттағы хәленә һикереш, үҙенең эҙемтәләре буйынса 1917 йылдың октябрендәге революцион переворотка тиң булған һикереш ине.

Был революцияның үҙенә бер төрлөлөгө шунан тора ине, ул, кулактар кабалһына каршы иркле колхоз тормошо өсөн көрәшкән миллионлаған крәҫтиән массалары тарафынан түбәндән туранан-тура булышлык күрһәткән хәлдә, государство власс инициативаһы буйынса юғарынан эшләнде». (Шунда ук, 291—292-се биттәр).

Интәш Сталин, был революция социалистик төҙөлөштөң төп ес мәсьәләһен бер ҡыр менән хәл итте, тип һыҙып өтәһә ала. Ул беҙҙең илебеҙҙәге иң күп һанлы хеҙмәтсән синыфты — крәҫтиәндәр синыфын капитализмдә тыуҙырыусы яңғыҙлыҡ ҡорбанынан колхоз хужалығы юлына күсереү өсөн көрәшенең ғайәт зур тәжрибәһен дөйөмләштерә. Кыҫҡаса курс интәш Сталиндең бөйөк Ленинҙың кооператив планына таянып, троцкистарҙың һәм уң капитулянттарҙың ярһыулы каршылыҡ күрһәтеүҙәренә карамастан, ауыл хужалығын коллективлаштереү теорияһын эшләүен һәм практик рәүештә тормошҡа ашырыуын күрһәт

ҠЫТАЙ ХАЛҠ РЕСПУБЛИКАҺЫНЫҢ ИҒЛАН ИТЕЛЕҮЕНӘ БЕР ЙЫЛ ТУЛДЫ

Бынан бер йыл элек, 1949 йылдың 1 октябрендә Ҡытай халҡ республикаһы иғлан ителде. Был көндән алып, бөйөк Ҡытай халҡының күп быуатлы тарихында яңы эра башланды. Ҡытайҙың данлы коммунистар партияһы һәм уның юлбашсыһы Мао Цзе-дун етәкселегендә Ҡытай халҡы империализм һәм феодаль реакция өстөнән еңеүгә өлгөште, үҙ илендә яңы государство — халыҡ демократияһы диктатураһын төҙөнө.

Бер йыл эсендә Ҡытай халҡ республикаһы ныҡ политик үҙгәртеп ҡороуҙа, государство һәм экономик төҙөлөштә ҙур ынтылыштарға өлгөшто һәм үҙенең халыҡ-ара һәләтен нығытты.

Яңы республика төҙөлгәндән һуң беренсе айҙарҙа реакцион Чан Кай-шиҙың ҡораллы көстәрен тар-мар итеү ныҡлы тамамланды. Хәҙер Ҡытайҙың бөтә территорияһында, Тибеттан һәм Тайҙан ситтәүынан башҡа, халыҡ власе хакимлек итә.

Дошманды еңеп, Ҡытай халҡы инде тыныслыҡта, емерелгән хужалыҡты, СССР-ҙың социалистик төҙөлөштән тәжрибәһен файҙаланып, алға баҫтырыуға күсте.

Ҡытайҙың коммунистар партияһы илдә халҡтың бөтә ҡатламдарын берҙәм халыҡ демократик фронтына берләштереүҙе һәм тупланы. Коммунистар партияһының үҙәктәге һәм авторитет көндән-көн үҫә. Уның сафтарында хәҙер биш миллиондан ҡыйырыраҡ кеше иҫәпләнә. Партия комитеттарында идея-политик кимәлен күтәреү һәм алдағы интеллигенцияны марксизм-ленинизм рухында тәрбиәләү буйынса ҙур эш йөкмәтелде. Үҙәктә һәм урындарҙа халыҡ власе органдары көн һайын нығытыла бардылар.

Ҡытай халҡ республикаһы үҙенең йәшәүенең беренсе көндәренән үк Советтар Союзы һәм халыҡ демократияһы илдәре менән дипломатик мөнәсәбәттәр урынлаштырҙы. Артабан күп кенә капиталистик илдәр, шул иҫәптән Англия менән дипломатик мөнәсәбәттәр урыналаштырылдылар.

Дуҫлыҡ, союз һәм үҙ-ара ярҙам тураһында СССР менән договор, Ҡытай-Чаньчунь тимер юлы тураһында, Порт-Артур тураһында килешеү, Совет хөкүмәтенең халыҡ Ҡытайға кредит биреүе тураһында һәм бөтә күп кенә килешеүҙәр төҙөлөү Ҡытай республикаһы тарафында тормошҡа ашырыла бара. Договор һәм килешеүҙәр Ҡытай менән Совет халҡы араһында дуҫлыҡ һәм мөнәсәбәттәрҙе тағы ла нығытырға мөнәсәбәттәрҙе тағы ла нығытыттылар һәм, тыныслыҡ эшенә [illegible] булып, Ҡытай халҡ республикаһы артабан ирекле һәм бойондороҡһоҙ рәүештә үҫеүенең гарантияһы булып торалар.

1949 йылдың 1 октябрендә Ҡытай [illegible] тормошҡа ашырасаҡ, ҡасан Ҡытай тарафынан милләтара ҡатнашыуҙарҙан, ҡасан Ҡытай халҡы кимәлен ахырынан [illegible]

Ҡытайҙың коммунистар партияһы илдә халҡтың бөтә ҡатламдарын берҙәм халыҡ демократик фронтына берләштереүҙе һәм тупланы. Коммунистар партияһының үҙәктәге һәм авторитет көндән-көн үҫә. Уның сафтарында хәҙер биш миллиондан ҡыйырыраҡ кеше иҫәпләнә. Партия комитеттарында идея-политик кимәлен күтәреү һәм алдағы интеллигенцияны марксизм-ленинизм рухында тәрбиәләү буйынса ҙур эш йөкмәтелде. Үҙәктә һәм урындарҙа халыҡ власе органдары көн һайын нығытыла бардылар.

Ҡытай халҡ республикаһы үҙенең йәшәүенең беренсе көндәренән үк Советтар Союзы һәм халыҡ демократияһы илдәре менән дипломатик мөнәсәбәттәр урынлаштырҙы. Артабан күп кенә капиталистик илдәр, шул иҫәптән Англия менән дипломатик мөнәсәбәттәр урыналаштырылдылар.

Дуҫлыҡ, союз һәм үҙ-ара ярҙам тураһында СССР менән договор, Ҡытай-Чаньчунь тимер юлы тураһында, Порт-Артур тураһында килешеү, Совет хөкүмәтенең халыҡ Ҡытайға кредит биреүе тураһында һәм бөтә күп кенә килешеүҙәр төҙөлөү Ҡытай республикаһы тарафында тормошҡа ашырыла бара. Договор һәм килешеүҙәр Ҡытай менән Совет халҡы араһында дуҫлыҡ һәм мөнәсәбәттәрҙе тағы ла нығытырға мөнәсәбәттәрҙе тағы ла нығытыттылар һәм, тыныслыҡ эшенә [illegible] булып, Ҡытай халҡ республикаһы артабан ирекле һәм бойондороҡһоҙ рәүештә үҫеүенең гарантияһы булып торалар.

1949 йылдың 1 октябрендә Ҡытай [illegible] тормошҡа ашырасаҡ, ҡасан Ҡытай тарафынан милләтара ҡатнашыуҙарҙан, ҡасан Ҡытай халҡы кимәлен ахырынан [illegible]

[illegible] ҡытай халҡ республикаһына үҙенең бөйөк үҙгәртеп ҡороу юлында байтаҡ ҡыйынлыҡтарҙы үтергә, эске һәм тышҡы реакцияның ҡаршылыҡ күрһәтеүен һыйдырырға тура килә. Үткән йылда халҡ республикаһына ҡаршы байтаҡ гоминдансы-империалистик заговорҙар фаш ителде һәм бик күп һанда диверсион ойошмалар бетерелде. Ҡытай халҡына ҡаршы Америка һуғыш тотҡарлыусыларының да тышҡы интригалары туҡталмайҙар. Корея халҡ-демократик республикаһына ҡаршы тураһан-тура оятһыҙ агрессия юлына баҫып, АҠШ үҙ тураһын Ҡытай халҡ республикаһына ҡаршы ла юнәлтә. Ләкин эске һәм тышҡы реакцияның был эҙләнеүҙәре һәр ваҡытта ютҡа сыҡалар.

Бөйөк еңеүгә өлгөшеп, Ҡытай халҡы эске һәм тышҡы дошмандарҙың бөтә һөжүмдәрен кире ҡағырға ҡәтғәнмаҫ ихтыяр менән тулы. Тыныслыҡ эше өсөн активлыҡ күрһәтеүҙә, Ҡытай халҡы СССР етәкселегендәге бөтә демократик лагерь менән тығыҙ берҙәмлектә Ленин — Сталин бөйөк ученигенән байрағы аҫтында үҙ илдең бәхете өсөн көрәш алып бара.

Н. Проценко.

СТӘРЛЕБАШ РАЙОНЫ КОЛХОЗДАРЫ ГОСУДАРСТВОҒА ИГЕН ТАПШЫРЫУ ПЛАНЫН СРОГЫНАН АЛДА ҮТӘНЕЛӘР ҺӘМ ҮҘҘӘРЕН СӘСЕҮ ОРЛОҒО МЕНӘН ТӘЬМИН ИТТЕЛӘР

☆ ☆

Хеҙмәтте яҡшы ойоштороу еңеүгә килтерҙе

Партия һәм хөкүмәттең ҙәүәмле ауыл хужалығы машиналары, орлоҡ һәм аҙыҡ-түлек менән бик ҙур ярҙам күрһәтеүе һөҙөмтәһендә райондың колхоздары яҙғы баҫыу эштәрен, үҙған йылдарға ҡарағанда, яҡыраҡ һәм ойоштарыраҡ рәүештә үткәрҙеләр. Колхозсылар, МТС работниктәре һәм ауыл хужалығы специалистәре социалистик ярыш нигеҙендә ишләп, сәсеүлектәрҙе тәрбиәләүҙе үҙ ваҡытында һәм юғалтыуһыҙ үткәреү, государствоға иген тапшырыу йөкләмәһен срогында үтәү тураһында йөкләмәләр алыштылар.

Урожай йыйнауҙы һәм иген әҙерләүҙәр планын срогынан алда үтәү тураһында Дүртөйлө игенселәренең сақырыуҙарын тикшереп, райондағы күп кенә колхоздарҙың үҙған йылдың көҙөндә уҡым һәләк булғанлыҡтан, былтыр арыш булманы, урожай йыйнау яровой культураларҙы йыйнауҙан башланғанлыҡтан, район башта иген тапшырыуҙа ҡатнаша алманы һәм ни арҡа ҡалыусы райондарҙың береһе булып киҫте. Беҙгә урожай йыйнау һәм иген әҙерләү темпын күтәреп һәм графикҡа инеп. Партияның район комитеты бөтә партия ойошмаларының, партия һәм совет активының тырышлығын арттырҙы, ҡалыуҙы бетереүгә юнәлтте. Беренсе көндән үк бөтә комбайндар һәм йәй урыу машиналары эшкә ебәрелде. Ләкин һауа шарттарының үҙгәреп ҡитеүе иген киптереүҙе тоткарлыҡ ҡылды. Күп кенә колхоздарҙың етәкселәре, яҡшы төрө кондарҙа гына иҫәп тотоп, үҙҙәренә бүлгән иген киптергестәрҙе эҙ һалып файҙаландылар. ВКП(б)-ның район комитеты бюроһы, килеп тығған хәлдө тикшереп, МТС директорҙарына төндө орлоҡ тарттырыуҙа комбайндарҙы тулландырға тәҡдим итте, иген тапшырыуҙа автомашиналар менән бергә аттарҙы тулыраҡ файҙаланыу тураһында мәсьәлә ҡуйылды. Был саралар ынтай һөҙөмтәләр бирҙеләр. Айырым комбайндар һәр көн һайын 40-ар тонна иген тарттылар. Колхоздарҙа өҫтәмә рәүештә 29 иген киптергес төҙөлдө, государственың әҙерләүҙәр пунктарына иген тапшырыу буйынса өҫтәмә транспорт бригадалары ойошторолдо. Эске пункттар, үткән йылдарға ҡарағанда, ике тапҡырға күберәк асылды.

Бөтә колхоздарҙа ла коммунистар урожай йыйнауҙың яуаплы участкаларына беркетелде. Былардан башҡа колхоздарға ашҡа ойоштороуҙа райондың партия, совет активе бик ҙур ярҙам күрһәтте. Шундай һәм былардан башҡа ойоштороу саралары үткәреү һөҙөмтәһендә государствоға иген тапшырыу темпы байтаҡ күтәрелде. Бөтә колхоздарҙың да иген тапшырыуҙа һәр көн һайын ҡатнашыуҙары төьмин ителде. «Ҡыҙыл таң», Ленин исемендәге, «Ҙәнет Ильича» һәм Ворошилов исемендәге колхоздар иген әҙерләүҙә государство планын 3 — 4 биш көнлөк әсендә үтәп сыҡтылар. Государствоға тик яҡшы сифатлы ғына иген тапшырылды. «Ҡыҙыл таң», «Беренсе май», «Аҡ тубә» һәм башҡа колхоздар государствоға тапшырыуҙар иҫәбенә бары тик бойҙай культураһы ғына бирҙеләр, тик әйтергә ярай. Районда государствоға тапшырылған бөтә игендең 70 процентә бойҙай.

Иген әҙерләүҙәр темпы һәр биш көн һайын күтәрелә барҙы. Өҙәр район август айында биш көнлөк графиктәрҙә 30—40 процентҡа үтәп килеп, 1 сентябргә иген әҙерләү планын ни бары 21 процентҡа генә үтәгән булһа, сентябрь айында ике күпселек колхоздар биш көнлөк графиктәрҙе систематик рәүештә артырып үтәй башланылар һәм тотош район ике биш көнлөкте 19—24-өр процент үҙенә бирҙе. Сентябрь айында государствоға иген тапшырыу буйынса ес воскресник үткәреүҙе. 10-сы сентябрҙә үткәрелгән бер воскресникта генә лә район йыллыҡ пландың 10 процентә күләмендә иген тапшырҙы.

Урожай йыйнау осоронда машина-трактор станцияларында бик яҡшы механизаторҙар кадрҙары үҫеп сыҡты. Б. Ғәлиев, Н. Шәмсетдинов (Стәрлебаш МТС-ы), Зәйҙуллин һәм Нестеров (Күндрәк МТС-ы) һәм Нурғәлиев (Арслан МТС-ы) кеүек алдынғы комбайнерҙар һәр кандә 1,5 — 2 норма бирҙеләр һәм 450—480-шәр гектар майҙандың урожайын йыйнаныларҙ.

Данлы ашлыҡ һуғыу бригадалары шулай үк яҡшы эшләйҙәр. Күндрәк МТС-ының Сталин исемендәге колхозда эшләүсе молотәре интәш Кинйәбаев «МК—1100» молотилкаһында 324 тонна иген һуҡты.

«Гвардеец», «Коммунизмгә», Ленин һәм Чапаев исемендәге колхоздарҙа гектарҙан 18—20-шәр центнер иген тейә, ә Ҡуғанаҡбаш ауыл Советенең Карл Маркс исемендәге колхозында 4 гектар майҙандағы һолоноҡ һәр гектарынан 52-шәр центнер урожай алынды.

Игенселәрҙең фидакәр хеҙмәте һөҙөмтәһендә район Бөйөк Ватан һуғышынан һуң беренсе тапҡыр государствоға иген тапшырыуҙы срогынан алда — 25 сентябргә үтәүҙе өлгөште һәм хәҙер МТС-тар эше өсөн тапшырылған счеттар буйынса иген сығарыуҙы дауам иттерәләр. Бөтә колхоздар ҙа киләһе йыл өсөн үҙҙәрен яровой ашлыҡ культуралары орлоҡтары менән тулыһынса тәьмин иттеләр.

Колхозҙарҙа урожай йыйнауҙа һәм государствоға иген тапшырыуҙа мәктәп балалары һәм пионерҙәр ҙур ярҙам күрһәттеләр, һәр көн һайын мәктәптәге занятиенән һуң иген киптереү эшендә 2 мендән артыҡ уҡыусы бала тотнашты.

Райондың предприятиелә һәм учреждениелә эҙерләүҙәр пункттарына иген тапшыуҙа колхоздарға автомашина һәм ат менән ярҙам иттеләр.

Район учреждениелә ренең хеҙмәткәрҙәре һәм предприятиелә ренең эшселә ре һәр йәкшәмбе көн һайын колхоз баҫыуҙарына сығып эшләнеләр. «Маҡсат» һәм «Стәрлебаш» колхоздарында улар көсө менән 150 гектарҙың урожайы урылып эҫкертмә һалынды һәм 6 мең центнерҙан артыҡ иген һуғылды.

ВКП(б)-ның район комитеты партия ойошмаларының эшен активлаштереүгә партия, совет активы менән бәйләнеште нығытыуға өлгөттө. Район партия активенең 30 кеше райондың колхоздарында эшләне, улар урындарҙа партия-ойоштороу, партия-политик эште яҡшыртыу буйынса байтаҡ эш башҡарҙылар. ВКП(б) район комитетенең инструкторы интәш Фәйзуллин берләштерелгән «Коммунизмгә» колхозында төҙөк партия ойошмаһы менән берлектә, урожай йыйнауҙың беренсе көндәренән үк баҫыусылыҡ бригадалары, транспорт бригадалары һәм колхозсылар араһында социалистик ярышты йәйелдереү буйынса бик күп эш алып барҙы. Социалистик ярыш нигеҙендә эшләү һөҙөмтәһендә колхоз государствоға иген тапшырыу буйынса билдәләнгән графикте һәр көн һайын артырып үтәне.

Колхоз баҫыуҙарында данлы рәүештә 400 агитатор эшләне, улар урожай йыйнау һәм иген әҙерләү алдынғыларының эш тәжрибәләрен систематик рәүештә дәфәләтәргә барҙылар һәм стена газеталары, «Боевой листоктар», «Молнялар» аша уларҙы бик күтәрәсә достонисә иттеләр.

Урожай йыйнау һәм иген әҙерләү осорона бөтә хеҙмәткәрҙәренең фидакәр хеҙмәт илгеҙмәһе көн һайын колхоз баҫыуҙарына сығып эшләнеләр. «Маҡсат» һәм «Стәрлебаш» колхоздарында улар көсө менән 150 гектарҙың урожайы урылып эҫкертмә һалынды һәм 6 мең центнерҙан артыҡ иген һуғылды.

ВКП(б)-ның район комитеты партия ойошмаларының эшен активлаштереүгә партия, совет активы менән бәйләнеште нығытыуға өлгөттө. Район партия активенең 30 кеше райондың колхоздарында эшләне, улар урындарҙа партия-ойоштороу, партия-политик эште яҡшыртыу буйынса байтаҡ эш башҡарҙылар. ВКП(б) район комитетенең инструкторы интәш Фәйзуллин берләштерелгән «Коммунизмгә» колхозында төҙөк партия ойошмаһы менән берлектә, урожай йыйнауҙың беренсе көндәренән үк баҫыусылыҡ бригадалары, транспорт бригадалары һәм колхозсылар араһында социалистик ярыш

ДОНЪЯ ШАҒИРҘӘРЕ ТЫНЫСЛЫК ӨСӨН КӨРӘШТӘ

Сесар М. АРКОНАДА

испан шағире

Кремль Йондоҙо

Көрөшөбеҙ ул һәм ер өсөн беҙ,
Һәр һулышы өсөн бәхетлең.
«Һуғыш көрәкмәй!»—тип ташка яҙа
Испанияла кемдер. Шәһит—тол.
Боғауҙарын өҙөп, тәңгә өңөп,
Испания—тыуған ил—әсә
Азатлыҡта сәскә атһын өсөн
Партизандар батыр көрәшә.
Мин дәшмәттә өйҙәр ишетмәм,
Ишетәм әрһыу күктәр күкрәүен.
Унда халҡым яңы ҙур юл һала,
Ярып тоңғо тауҙар буранын,
Ҡайҙа ятҡа инәм ул юл, әйтәш?
Испан ере атлай ҡайҙарға? —
Кремль Йондоҙона ҡарап бара
Ҡояшлы илгә, Ҡыҙыл майҙанға.
Бейек өлге шунан киләм беҙгә,
Һүнмәс нур яҡтыртҡа ул өрҙө,
Унда Ленин беҙгә өмөт бирҙе,
Ғорур эшкә Сталин үҫтерҙе.
Кеше тыуыр, белем, юл төҙәтер,
Минең испан халҡым шул тапҡа
Кремль Йондоҙона ҡарап, иркен
Атлап киләр Ҡыҙыл майҙанға.
Сталиндең йөҙөн күргән саҡта
Бәхет уты менән яныр ул,
Һәм Лениндең мәрмәр ҡәберенә
Рәхмәт сәскәләрен һалыр ул.

М. Кәрим тәржемәһе.

Шанкар ШАЙЛЕНДРА

Индия шағире

Дәһшәтле иҫкәртеү

Ҡыуһай тағы Черчилль, Трумэн
халҡ тапҡыһы.
Пыҙҡыҫтар пушка итенә
тағы табына.
Ләкин бандит Чан Кай-шиҙе
суланға атып,
Батыр Ҡытай, ғәҙеллек өсөн
көрәшкә баҫты.
Халҡ үҙенең законын
үҙе яҙманы.
Иҫәпһеҙ күп кешеләр баҫа
һәлакәт яғына.
Хеҙмәт халҡы байҙар өсөн
эшләргә күнмәҫ
Трумэн өсөн инде бик кем,
һуйһаң да, үлмәҫ.
Шуға инәге бымыҫылар
шаштылар бөгөн.
Уларға тыныс хеҙмәт ҡурҡыныс,
ә һәйбәт — үлем.
Туҡтауһыҙ эшләй заводтар
үлем тораҡ.
Акциялар һәм табыштар
үҫә юғары.
Яңы Гитлер телмәй донъяға
буларға хужа.
Бөтә ергә, шайтан алғыры,
ҡулын һуҙа.
Пушка ҡойоусылар, банкир —
байҙың өсөн.
Пыҙҡыҫтар телмәй: кем ҡайһы
Уларға кеше.
Төрлөләрҙе тағы бәйләйҙәр
гангстерҙар уйын.
Инәгерә кеше ҡорҙаһы
бүселырға уйлап.
Ерҙе таҙһа, улар байлығын —
сиктәге ергәрҙең
Кем баҫа шәрәй, ҡанайған
төйнәр күҙҙәрен.
Тик бүгәләр, һалмаҡлығыҙ

Тәнъяҡ Кореяның Хынам ҡалаһында Японияның химкомбинаты булған. Ул комбинатта үҙ ата-әсәләренән 50 нән хәлһеҙ һатып алынған 9—13 йәшлә тиклем булған балалар эшләгән.

Әсә

Әсәй!
Әсәйем!
Наҡтиканды үтеп ярҙар буйлап
Томан аша һуҙып жүлдарыш,
Әсәйем инде аманһыҙлап,
Көҙәлмәнән танырлыҡ мин уның.
Әсәй, әсәйем!
Бына — мин!
Бына — мин һинең төшөңдөң...
Әллә инде мине күрмәнең?
Нимә яныма ук килмәнең?
Ник хәсрәтлән һуғырҙың үлмәнең?
Нимә һөйләп рәхәт итмәнең?
Барған саҡта ҡаршы югерең
Мин йығылдым ташҡа һөрләгән.
Әсәй, әсәй, ҡара тере ҡурҡа...
Унда мыҫҡылдауҙы төҙ менән
Үҫә балалар
Минән ҡалдылар..
Юҡ! Әсәйем минең
Киламәҫ инде...
Бишән ес ял алтарҙа
Һатып алған мине —
Хынам тимүҫенең

Ҡанлы тиңдәре,
Илай-илай ғәмһеҙ әсәйемдең
Шешенеп бәткән күҙҙәре.
Әсәйемдең
Мине күрәһе килгән,
Хатта күҙҙәрен дә йоммайынса
Меҫкенкәйем —
Ул үлгән.
Һуңғы тапҡыр бер ҡат булһа ла
Килгән уның миңә ҡарайһы!
Шул сак быуҙы минең тамағымдан
Хәсрәт, ауыр тормош тәйғыһы.
Нәп пәрҙәһе аша кукләһ ҡарап,
Илай-илай уны сағырҙым,
Әсәй!
Инә ҡайҙа һуң, ҡайһы ерҙәрҙә инә?
Күргем килә, артыҡ һағындым.
— Бында! —
Тиеп тауҙар һәм урмандар
Мине йылы яуап килтерҙе,
Шул сак ҡыҫып-ҡыҫып ҡосаҡланым
Әсәйемдә —
Изге илемде!

К. Бакиров тәржемәһе.

ТЮ СОН ВОН

Иоганнес Р. БЕХЕР

Германия демократик республикаһы шағире

Яҙғы йыр

Урмандарҙан сыҡты ла яҙ
Тугайҙарға ҡараны.
Шул ваҡыт көлө тауыштар
Ер өҫтөндә яңырҙы:
—Туғандар, туғандар, яулайық беҙ бергә
Азатлыҡ—халҡҡа, тыныслыҡ—бар ергә!
О, йәлә сәк! Беҙ ҡотолдоҡ
Инде халҡым көндөҙөн.
Бөгөн телгә киҙе кисә,
Шымын, телһеҙ йөрөгәндәр.
—Ут һалмыҫыларҙы тиҙ хөкөм итергә!
Азатлыҡ—халҡҡа, тыныслыҡ—бар ергә!
[illegible]
[illegible]
Көл бөтөрөлә[illegible]
Тыныслыҡ көрәшселәре.
Тыңыҙ сәтә атлағыҙ!
Ер өҫтөнә яңы бомбалаусылар
Һүҙермәгеҙ, ваҡлағыҙ!
Уяһын халҡтар, еңербеҙ беҙ бергә!
Кешегә—азатлыҡ, тыныслыҡ—бар ергә!

М. Кәрим тәржемәһе.

Ярослав ИВАШКЕВИЧ

Польша шағире

Тыныслыҡ тураһында йыр

Кешелектәрен ташлап эҙләгәр күктең.
Осоп төшмәҫ, ул күгәрсен булып,
Ул йәшнәмәҫ йәшен уты кеүек —
Донъяға тыныслыҡ.
Тәрән ер аҫтынан бәреп сыҡмаҫ,
Һәм лираға килмәҫ, ул йыр булып,
Яҙғы имгәк төҫлө һис тә яумаҫ —
Донъяға тыныслыҡ.
Дәйем ихтыярҙан тик ул тыуыр,
Йәйғы кешелөрҙең йәме булып,
Беҙҙең көрәшебеҙ менән нығыр —
Донъяға тыныслыҡ.
Берләштереп миллиондарҙың сафын,
Лағымлағыс ҡанлы һуғыш туйын,
«Тыныслыҡ буйын!»
Тип иглән иткәс бары ул тыуыр.

К. Бакиров тәржемәһе.

Ата хаты

Ете йыл әлек әйҙән уның
Ватан өсөн
Илбасар менән көрәштә
бирҙе ғүмерен.
Мин ғорурмын — ҙәһәр ул
үҙ бурысын
Һәм тамам итте мин уның
был үлемен.
Әгәр сәсә йылда минең
тәпәйем улым
Өлкәнерәк булһа, уға
әйтер инем:
«Бар, ағайыңа алмашҡа.
Һинең урының
Беҙгә яуҙа. Һалдаттарға
мохтаж ныҡ».
Ете йыл үтте. Күрәм:
Һуғышҡа һәм ҡанлы
Һуғыусы генералдар өсөн
тағы ла
Балаларыбыҙҙы һалдат итеп
һатып алырға
Океан артының йыртҡыстары
ағыла.
Бөйөк Сталин! Минең ныемдо
мәйеттән
Тергеҙгәгеҙ, күген болоттар
ҡаплағас.
Минең улым, мин һеҙгә ант
итеп әйтәм,
Россияға ҡаршы Һуғышҡа,
атламаҫ!

Шәриф Бикҡол тәржемәһе.

ТЮ СОН ВОН

Тәнъяҡ Кореяның Хынам ҡалаһында Японияның химкомбинаты булған. Ул комбинатта үҙ ата-әсәләренән 50 нән хәлһеҙ һатып алынған 9—13 йәшлә тиклем булған балалар эшләгән.

Колхоздар менән төҙөлгән договор үҙенсәлекле үтәлә

Сарманов ЛЭС-ы 2 колхозды иҫәпләмәй һәм 19 колхозҙы ағас ултыртыу эше менән хеҙмәтләндерә һәм договор йөкләмәләрен үҙенсәлекле үтәй. Мәҫәлән, баҫыу һаҡлауҙы урынға полосаларындағы 1760 гектар майҙанда рәт араларын эшкәртеү планы 1 сентябрҙә 1800 гектар итеп үтәлде. Ағас ултыртыу өсөн 460 гектар пар һөрөлдө. Хәҙер 1952 йылда ағас ултыртыу өсөн 450 гектар кара пар һөрөлә.

ЛЭС механизаторҙары баҫыуҙарҙың буйынса хеҙмәтләндерәлгән «Ҡыҙыл маяҡ» һәм Буденный исемендәге колхоздарҙа ла уңышлы эшләйҙәр. Буденный исемендәге колхоз 180 урынына 246 гектар һәм «Ҡыҙыл маяҡ» колхозында 195 урынына 227 гектар майҙанда ағыш сәселде.

Туҡға һөрөү алдынғылары

Күгәрсен. Райондың алдынғы колхоздары, урожай йыйнау һәм государствоға игенен тапшырыу менән бер рәттән, туҡға һөрөү эштәрен дә киң йәйелдерҙеләр.

Күгәрсен МТС-ының Жданов исемендәге колхозды хеҙмәтләндереүсе трактор бригаҙаһы трактористары Иван Широков һәм Константин Фесенко интештәр, ерҙе предпушникле һабалар менән һөреп, смена нормаларын дәлими рәүештә 2,5—3 гектарға арттырып үтәйҙәр. Улар һуңғы биш көнлектә 150-мәр килограмм ягыулыҡҡа экономия яһанылар. Хәҙер «1 Май» колхозында 255 гектар майҙан туҡға һөрөлдө.

«Ҡыҙыл маяҡ», «Серп и молот», Салауат, Пушкин һәм Жданов исемендәге колхоздарҙа туҡға һөрөү планы 35—40 процентҡа үтәлде. Туҡға һөрөү уңышлы дауам итә.

М. Мәхмүдиев.

Яңы мәктәптәр

Кейергәҙе. 1950—1951 уҡыу йылы алдынан Күмертау эшселәр поселка Советында яңынан бер урта һәм дүрт сигеҙ йыллыҡ мәктәп асылды. Хәҙер был мәктәптәрҙән тыш ошо йәштәр өсөн бер урында киске урта мәктәп асылды. Унда 180-дән артыҡ йәштәр уҡый башланылар.

Был мәктәптәрҙән башҡа райондың Ямаһар ауыл Советына ҡарағай Филипп ауылында яңы сигеҙ йыллыҡ мәктәп бинаһы төҙөлөп, унда 130 бала уҡый.

Х. Дәүләтшин.

Именселек Советенең 28 сентябрҙәге ултырышы

НЬЮ-ЙОРК, 28 сентябрь. (ТАСС). Именселек Советенең киҫәге ултырышында Тайвань тураһындағы мәсьәләне тикшереү дауам итте.

Төҙөү көн тәртибен ҡабул итеүҙән һуң Совет председателе Джебб, Формоза тураһындағы мәсьәләне ҡарауҙы 1 декабрҙә тиклем киҫектереү тураһында Эквадор тәҡдиме Ҡытайға ҡороллы баҫым итеүгә ҡарата жалобаны ҡарауҙа ҡатнашыу өсөн Ҡытай халыҡ хөкүмәтенең вәкилен һис киҫәкмәҫтән һаҡлау тураһында, Совет тәҡдименә ҡарағанда, «остонорок», тигән раҫлау менән сығыш яһаны. Был айҡанлы Я. А. Малик яңынан, был мәсьәләне ҡарауҙы киҫектереү юл ҡуйғанһыҙ булыуы тора, тип белдерҙе. Тыныслыҡты һәм именселекте яҡлау, тип билдәләне ул, БМО Уставына ярашлы рәүештә Именселек Советенең бөрсөһе булып тора, һәм Именселек Советы был мәсьәләне ҡарауҙы киҫектерһә, ул үҙ бурыстарын үтәмәү генә түгел, бәлки БМО Уставын да боҙасаҡ.

Малик, Милләттәр Лигаһының именселек мәсьәләләре буйынса комитеты тарафынан 1932 йылда ҡабул ителгәненсә агрессияны билдәләү, һис шикһеҙ, Ҡытай халыҡ хөкүмәтенә уның территорияһының бер өлөшө — Тайвань утрауына инергә рохсәт бирмәү мәҡсатында Трумэн приказы буйынса Тайвань портын Ҡушма Штаттарҙың хәрби-диңгеҙ көстәре менән блокадалап, агрессия актын яһағанлығын күрһәтә, тине.

Унан ары Малик, Тайвандың статусы һөйләшеү «тамамлы һәм билдәһеҙ» булып тора, тип Эквадор вәкиленең белдереүе менән мин риза түгелмен, тип белдерҙе.

Йомғаҡлау һүҙендә Малик, Ҡытай халыҡ хөкүмәтенең вәкилдәрен һис киҫәкмәҫтән саҡырыу тураһында Совет тәҡдимен, Эквадор тәҡдименә ҡарағанда, өҫтен булырға тейеш, сөнки Совет тәҡдиме алдан индерелгәйне, тип таҙлап итте.

Куба вәкиле Бланко Тайвань тураһындағы мәсьәләне киҫектереү өсөн сығыш яһаны.

Америка вәкиле Гросс шулай уҡ, Тайвань тураһындағы мәсьәләне ҡарауҙы киҫектерергә ҡаршы өн йәки юҡмы, тигән мәсьәләне башта тауышҡа һуйырға кәрәк, тип белдерҙе.

Бынан һуң Совет Тайвань тураһындағы мәсьәләне ҡарауҙы уны Генеральный Ассамблея ҡарамағына тиклем киҫектереү тураһында комиссияһы тәҡдимен беренсе итеп, Совет тәҡдимен — икенсе, Эквадор тәҡдимен өсөнсө итеп тауышҡа һуйырға ҡарар итте.

Джебб Англия вәкиле сифатында сығыш яһап, Эквадор вәкиле Кеведонан, был мәсьәләне ҡарауҙы Генеральный Ассамблеяның уны 1 ноябрҙә тиклем тикшереүенә йәки тикшермәүенә ҡарамаҫтан, 1 декабрҙә тиклем түгел, ә 1 ноябрҙә тиклем киҫектереү кәнәһ һеҙ ризаһығыҙмы, тип һораны. Фекер алышмандан һуң Кеведо мәсьәләне ҡарауҙы 15 ноябрҙә тиклем киҫектереү тураһында Джебб тәҡдиме менән риза булды.

Малик Кеведонан уның тәҡдиме преамбулаһының һуңғы пунктын алып ташлауҙы йәки айырым тауышҡа һуйыуҙы һораны. Был пунктта, Советтар Союзы Ҡушма Штаттарҙың Ҡытайға ҡаршы агрессияһына Генеральный Ассамблеяға жалоба тапшырҙы, тип хәтерга төшөрөлә. Кеведо был пунктты алып ташлауҙан баш тартты, ләкин уны айырым тауышҡа һуйыуға риза булды.

Гоминдансы Цзян Тин-фу, Совет тәҡдиме һәм Эквадор тәҡдиме процедура тәҡдимдәре түгел, ә мәсьәлә буйынса тәҡдимдәр булып ҡына төрҙәр, тип раҫланы.

Малик, килеп тыуған хәл айҡанлы, Именселек Советенең күп кенә члендәре вәкилдәренең ҡатнашыуын законлы тип танымаған, ә жалоба тапшырған Ҡытай халыҡ хөкүмәтен танығаң вәкиттә, Ҡытай халыҡ хөкүмәтен саҡырыу тураһындағы тәҡдим һәм Тайван тураһындағы мәсьәләне ҡарауҙы киҫектереү тураһындағы тәҡдим процедура тәҡдимдәре итеп тауышҡа һуйылырға тейештәр, тине.

Джебб, Именселек Совете [illegible] тәҡдимдәрҙе тауышҡа һуйһын дим итте, һәм һуңынан, тере мәсьәләнең процедура мәсьәләһе буйынса мәсьәләне иҫкәлем[illegible]

Совет был мәсьәләне Генерал самблея уны ҡарағанға тикшерергә ҡарарға итте, тигән гоминдансы [illegible] кире ҡағыты. Тайланға ҡорал инеү айҡанлы жалобаны Совет ваҡытта ҡатнашыу өсөн Ҡытай хөкүмәте вәкилен саҡырыу Советтар Союзы тәҡдиме лә кире ҡағылды. Советтар Союзы, Англия, Норвегия, Франция һәм Кувания был тәҡдимде яҡлап тауышлар.

Тауыш биреү һөҙөмтәләрен [illegible] кондэн һуң Малик былай тип [illegible]

«Тайванға ҡоралды баҫып инеү һындағы мәсьәләне тикшереүҙе [illegible] шыу өсөн Именселек Советенең [illegible] шында Ҡытай халыҡ республикаһын [illegible] киләреп саҡырыуға ҡаршы [illegible] Именселек Советында АҠШ вәкиле [illegible] ташыуы һәм был мәсьәлә ай[illegible] ныҡлап төрлө процедуралы [illegible] ныҙар индереү, шулай уҡ [illegible] ҡоралды баҫып инеү тураһын[illegible] әләне инҙәбәҙер булмаған [illegible] тикшереүгә ташшырыу тураһын[illegible] делегацияһының тәҡдиме АҠШ [illegible] тенең Ҡытай халыҡ республикаһын[illegible] киләре ҡатнашлығында был [illegible] Именселек Советында тикшереүҙ[illegible] уҡ был мәсьәләне тикшереү [illegible] Именселек Совете ултырышы[illegible] тай халыҡ республикаһы вәкилдәр[illegible] фынан яһалыуы мөмкин булған [illegible] әрҙән тыуҙырғанлығын күрһәтә[illegible]

СССР делегацияһы АҠШ делег[illegible] ның күрһәткәнен хәрәкәттәрен [illegible] капма-ҡаршы килеүсе һәм Ҡыт[illegible] кын һәм уның хөкүмәтен—Ҡытай республикаһының Үҙәк халыҡ [illegible] мәсхәрәләүсе законһыҙ хәрәкәттәр [illegible] нсәләй».

Именселек Советенең киләһе [illegible] шы 29 сентябрҙә билдәләнде.

Берләшкән Милләттәр Ойошмаһы Генеральный Ассамблеяһының бишенсе сессияһы

28 сентябрҙәге иртәнге пленар ултырыш

НЬЮ-ЙОРК, 28 сентябрь. (ТАСС). Генеральный Ассамблея сессияһының бөгөнгө иртәнге ултырышында дәйем дискуссия дауам итте. Беренсе булып сығыш яһаған Панама вәкиле Америка делегацияһы тарафынан индерелгән тәҡдимдәрҙе яҡлаланы маҡтаны һәм, Берләшкән Милләттәр Ойошмаһының төҙәлмәк бөтә ғәскәрҙәрен ҡарйы әҙерлау өсөн Панама урын була ала, тип белдерҙе. Был ғәскәрҙәрҙе бүлдырыу Әчесон тәҡдимдә күҙҙә тотолғайны.

Аргентина вәкиле АҠШ күрһәтеүе буйынса хәрәкәт итеп, Именселек Советенә бәйләнешле дәүләләрҙең берҙәмлек принциптен фактик алғанда бөтөрөү өсөн БМО Уставын ҡайтанан ҡарауҙы талап итеүсе делегаттар группаһына ҡушылды.

Египет вәкиле сит ил эштәре министры Салах Эд-Дин-Бей Берләшкән Милләттәр Ойошмаһының дүсмен төн мәсьәләләрен бик аҡрын хәл иткән өсөн тәнҡитләне.

Корея мәсьәләһенә күсеп, ул, Египеттең Именселек Советендәге вәкиле Корея мәсьәләһе буйынса Советтең 27 июндәге резолюцияһын тауышҡа һуйған ваҡытта тауыш биреүҙән тыйылып ҡалды, тип хәтергә төшөрҙө. Сәлах Эд-Дин-Бей, Корея мәсьәләһе буйынса Египет позицияһын бойондороҡло һәм колониаль илдәрҙең бөтәһе лә ҡотлайҙар, тип белдерҙе.

Бынан һуң Египет вәкиле Палестина тураһындағы мәсьәләлә Берләшкән Милләттәр Ойошмаһының эшмәкәрлеген тәнҡитләүгә күсте һәм бигерәк тә Палестинаһан киткән ғәрәп ҡасаҡтарының белгеләк хәленә ентекле рәүештә туҡталды.

Ултырыш аҙағында Украина делегацияһының секәсәһе Барановский сығыш яһаны. Берләшкән Милләттәр Ойошмаһының бишенсе сессияһы эшләгән мәҡтаны һәм, Берләшкән Милләттәр Ойошмаһының төҙәлмәк бөтә ғәскәрҙәрен ҡарйы әҙерлау өсөн Панама вәкиле Америка делегацияһы тарафынан яһалған тәҡдимдәрҙе яҡлаланы маҡтаны һәм, Берләшкән Милләттәр Ойошмаһының төҙәлмәк бөтә ғәскәрҙәрен ҡарйы әҙерлау өсөн Панама урын була ала, тип белдерҙе. Был ғәскәрҙәрҙе бүлдырыу Әчесон тәҡдимдә күҙҙә тотолғайны.

Аргентина вәкиле АҠШ күрһәтеүе буйынса хәрәкәт итеп, Именселек Советенә бәйләнешле дәүләләрҙең берҙәмлек принциптен фактик алғанда бөтөрөү өсөн БМО Уставын ҡайтанан ҡарауҙы талап итеүсе делегаттар группаһына ҡушылды.

Египет вәкиле сит ил эштәре министры Салах Эд-Дин-Бей Берләшкән Милләттәр Ойошмаһының дүсмен төн мәсьәләләрен бик аҡрын хәл иткән өсөн тәнҡитләне.

Корея мәсьәләһенә күсеп, ул, Египеттең Именселек Советендәге вәкиле Корея мәсьәләһе буйынса Советтең 27 июндәге резолюцияһын тауышҡа һуйған ваҡытта тауыш биреүҙән тыйылып ҡалды, тип хәтергә төшөрҙө. Сәлах Эд-Дин-Бей, Корея мәсьәләһе буйынса Египет позицияһын бойондороҡло һәм колониаль илдәрҙең бөтәһе лә ҡотлайҙар, тип белдерҙе.

Бынан һуң Египет вәкиле Палестина тураһындағы мәсьәләлә Берләшкән Милләттәр Ойошмаһының эшмәкәрлеген тәнҡитләүгә күсте һәм бигерәк тә Палестинаһан киткән ғәрәп ҡасаҡтарының белгеләк хәленә ентекле рәүештә туҡталды.

Ултырыш аҙағында Украина делегацияһының секәсәһе Барановский сығыш яһаны. Берләшкән Милләттәр Ойошмаһының бишенсе сессияһы эшләгән мә

Бөтә илдәрҙәк пролетарийҙәре, берләшегеҙ!

32-се йыл сыға.

КЫЗЫЛ БАШҠОРТОСТАН

ВКП(б)-ның Башҡортостан өлкә һәм өфө ҡала комитеттәре, Башҡорт АССР-ы Верховный Совете һәм хеҙмәтсәндәр депутаттарының Өфө ҡала Советы органы.

1950 йыл
№ 198 (8655)
3
ОКТЯБРЬ
шишәмбе

ҲаҡҺы 20 тин.

Совет егеттәре һәм ҡыҙҙары! Алдынғы фәнгә, техникаға, культураға арымай-талмай эйә булығыҙ! Теләһә ниндәй ҡыйынлыктарҙы ла еңеп сығырға әҙер тороусы ныклы һәм батыр булығыҙ! Тыуған илебеҙҙең бәхете өсөн фидакәр рәүештә хеҙмәт итегеҙ!

Хеҙмәтсәндәр депутаттарының урындағы Советтәренә һайлауҙар

РСФСР Верховный Советы Президиумының Указы менән 1950 йылдың 17 декабрендә Россия Федерацияһы хеҙмәтсәндәр депутаттарының край, өлкә, округ, район, ҡала, ауыл һәм поселка Советтәренә һайлауҙар билдәләнелде. Шул уҡ көндө Украина ССР-ы һәм Белорус ССР-ы хеҙмәтсәндәр депутаттарының урындағы Советтәренә һайлауҙар үткәреләсәк.

Хеҙмәтсәндәр депутаттарының Советтәре СССР-ҙың политик нигеҙен тәшкил итәләр.

«...Советтәр, — тип өйрәтә иптәш Сталин, — массаларҙың үҙҙәрен **ТУРАНАН-ТУРА** ойоштороусылар, йәғни иң **ДЕМОКРАТИК** һәм, тимәк, массаларҙың иң авторитетлерәк ойошмалары, яңы государстволы төҙөүҙә һәм уға идара итеүҙә уларҙың ҡатнашлығын максималь еңеләйтеүсе һәм массаларҙың революцион энергияһын, инициативаһын, ижади һәләтлеләктәрен максималь асыуҙы ойошмалар булып тораләр...»

Беҙҙең илебеҙ тормошонда Советтәр ҡайҙа ҙур роль уйнайҙар. Хәҙерге шарттарҙа, беҙҙең илебеҙ Ленин-Сталин партияһы етәкселегендә коммунистик төҙөлөш бурыстарын уңышлы хәл иткән ваҡытта, уларҙың роле айырыуса ҙур. Коммунизм төҙөүсе миллионлаған һәм миллионлаған хеҙмәтсәндәр Советтәр эшендә актив ҡатнашалар. Государство власенең органдары булараҡ Советтәр көсәнең бөтмәс-төкәнмәс сығанағы бына шунда.

Урындағы Советтәргә һуңғы һайлауҙарҙан һуң ике йыл да үтмәне. Ләкин совет халҡы был ҡыҫҡа ваҡыт эсендә ниндәй бөйөк уңыштарға өлгәште! Советтәр Союзының эшселәр синыфы, колхоз крәстиәндәре, интеллигенция Тыуған илебеҙҙең халыҡ хуҡалығын артабан үҫтереүҙең бөйөк программаһын тормошҡа ашырыу өсөн көрәш итә. 1946 йылдың 9 февралендә һайлау алды йыйылышында иптәш Сталин тарафынан уның телмәрендә бирелгән грандиоз программаны тормошҡа ашырыу өсөн большевиктар партияһы бөтә совет халҡын күтәрҙе, һәм совет кешеләренең хеҙмәт тырышлыҡтары ғүзәл емештәр килтерҙеләр. Һуғыштан һуңғы сталинсе биш йыллыҡты уңышлы үтәү һөҙөмтәһендә беҙҙең илебеҙ промышленноҫтә һәм ауыл хуҡалығын артабан күтәреү, социалистик государство кеүәтен нығытыу юлы буйынса, коммунизмға табан юл буйынса алға яңы ҙур аҙым яһаны.

Социалистик төҙөлөштән бөтә участкаларында ла совет халҡы тарафынан өлгәшелгән күренекле уңыштар урындағы Советтәрҙең, уларҙың депутаттарының яҡшы эшләүҙәре менән аҙлеҡһеҙ бәйләнгәндәр. 1947 йылдың декабрендә урындағы Советтәргә һайланған йөҙәр меңләған алдынғы кешеләр үҙҙәрен беҙҙең промышленноҫебеҙҙең, ауыл хуҡалығыбыҙҙың, фән һәм культурабыҙҙың яңы уңыштары өсөн көрәшкә массаларҙы яҡшы ойштороусылар итеп күрһәттеләр. Советтәрҙең депутаттары үҙҙәренең практик эштәрендә партияның һәм совет власенең политикаһын дөрөҫ аңлағанлыктарын күрһәттеләр һәм уны тормошҡа ашыра алалар.

Хеҙмәтсәндәр депутаттарының урындағы Советтәренә алдағы һайлауҙар беҙҙең илебеҙ тормошонда ҙур ваҡиға буласаҡ. Ошо йыллың 12 мартында СССР Верховный Советенә булыш үткән һайлауҙарҙан һуң ни бары бер нисә ай ғына үтте. Был һайлауҙар совет обществоһының моральполитик берҙәмлегенең, беҙҙең илебеҙ халыҡтарының ҡаҡшамаҫ дуҫлығының асыҡ демонстрацияһы булып, совет социалистик демократизмының бөйөк көсөн, Ленин-Сталин партияһы эшенә совет кешеләренең икһеҙ-сикһеҙ бирелгәнлектәрен демонстрациялау булып үттеләр. Ҡала һәм ауыл хеҙмәтсәндәре һайлауҙарҙа бер ҙәм һәм активҡатнашып, коммунистар менән партияһыҙҙарҙың сталинсе блогы кандидаттары өсөн бер кешелә тауыш биреп коммунистар партияһы, халыҡтарҙың бөйөк юлбашсыһы иптәш Сталин тирәһенә үҫҙәренең бер ҙәм тупланғанлыктарын күрһәттеләр.

Урындағы Советтәргә буласаҡ һайлауҙар совет демократияһының яңы өнөүен билдәләйәсәктәр. Совет демократияһы буржуаз демократияһынан, ҡук ерҙән айырылған кеүек, айырылып тора. Буржуаз демократия тик капитал власен һәм халыҡ массаларын изеүҙе йәшереү булып ҡына хеҙмәт итә, совет социалистик демократия ысын халыҡ демократияһы булып тора. Ул ҡаҙаҡ халыҡ массаларын илдең политик тормошонда активҡатнашырға, государство һәм общественный эшмәкәрлеккә күтәрә.

Сталинсе Конституция йәшерен тауыш биреү юлы менән, дөйөм, тура һәм тиң һайлау хоҡуҡын тәьмин итә. Беҙҙең Конституциябыҙ донъялағы иң демократик Конституция ул. Капиталистик илдәрҙә төрлө ныҡлауҙар менән миллионлаған хеҙмәтсәндәрҙән һайлау хоҡуҡтарынан мәхрүм итәләр. Раса дискриминацияһы урынлаштырылған, кешене күрә алмауҙарлыҡ һәм милли дошманлыҡ идеологияһы таратылған Америка Ҡушма Штаттарында фактик алғанда вәкәләрҙең күпселеге һайлау хоҡуҡынан мәхрүм ителгән. Беҙҙең илебеҙҙең билдәләнелгән йәшкә еткән бөтә граждандары ла, уларҙың енесенә, расаһына, милләтенә, белемена, дини ҡарашына, социаль сығышына, милкена һәм эләкке эшмәкәрлегенә ҡарамаҫтан, совет һайлау законы алдында тиңдәр.

Государство власе органдарына һайлауҙарҙы совет халҡы үҙенең туған, төп эше итеп ҡарай. Беҙҙә һайлау кампанияһында ундар миллионлаған кеше ҡатнаша.

Урындағы Советтәргә буласаҡ һайлауҙарға әҙерлек беҙҙең илебеҙҙең бөтә хеҙмәтсәндәре Волгала Куйбышев һәм Сталинград гидроэлектростанцияларын, Төп Төркмәнстан каналын, Днепрҙа Каховка гидроэлектростанцияһын, Көньяҡ Украина һәм Көньяҡ Крым каналдарын төҙөү тураһында Совет хөкүмәтенең тарихи ҡарарҙарының тәрән тәьсирә менән йәшәгән ваҡытта башлана. Был ҡарарҙарҙа совет кешеләре социалистик государство кеүәтен үҫтеүенең яңы ҡәүәләнешен, халыҡтарҙың көн күреше, социалистик милләттәрҙең сәсәк атыуы тураһында сталинсе хәтерлектең яңы ҡәүәләнешен күрәләр. Совет кешеләренең йөрәктәре большевиктар партияһына, Совет хөкүмәтенә, СССР халыҡтарының бөйөк юлбашсыһы — иптәш Сталинға тәрән мәхәббәт һәм рәхмәт тойғолары менән тулы.

Хеҙмәтсәндәр депутаттарының урындағы Советтәренә һайлауҙар — ҙур һәм яуаплы политик кампания ул. Һайлауҙарға әҙерлек бөтә урындарҙа ла үҙ ваҡытында һәм ойошҡан рәүештә башланырға тейеш. Партия ойошмалары үткән һайлау кампанияларының бай тәжрибәһен файҙаланып, халыҡтың бөтә ҡатламдары араһында ла агитацион-массовый эште киң йәйелдерергә, массаларҙың политик активлеген артабан күтәреүҙе тәьмин итергә бурыслылар, һайлау кампанияһына бөтә әҙерлекте һәм уны үткәреүҙе шулай ойоштороргә кәрәк, ул тәнҡит һәм үҙ-үҙеңде тәнҡитләүҙе киң йәйелдереү белдәһе, урындағы Советтәрҙең эшмәкәрлеген артабан яҡшыртыу, хуҡалыҡ һәм культура төҙөлөшөндә уларҙың ролдәрен күтәреү белдәһе менән үтһен.

Урындағы Советтәргә буласаҡ һайлауҙарға әҙерлек һәм уны үткәреү промышленноҫтең һәм ауыл хуҡалығының артабанғы уңыштары өсөн социалистик ярыштың яңы күтәрелеше менән бергә барырға тейеш.

Беҙҙең илебеҙ Бөйөк Октябрь социалистик революцияһының 33 йыллығын ҡаршылай. Совет кешеләре бөтә халыҡ байрамын хеҙмәттә яңы уңыштар менән билдәләүҙең патриотик ыптылышы менән тулылар. Заводтарҙа һәм фабрикаларҙа социалистик ярыш, йыллыҡ планды 7 ноябргә үтәргә, тигән лозунгы менән алепән-әле киңерәк йәйелдерелә. Күп кенә предприятиеләр йыллыҡ производство пландарын үтәнелер ҙә инде һәм 1951 йыл иҫәбенә продукция бирәләр. Социалистик ауыл хуҡалығы эшсәндәре фидакәр рәүештә эшләйҙәр. Колхоздар һәм совхоздар государство алдындағы үҙ йөкләмәләрен намыҫ менән үтәйҙәр. Иген әҙерләү планын срогынан алда үтәүсе крайҙар һәм өлкәләр һаны көн һайын арта. Бөтә урындарҙа ла колхоз крәстиәндәре Волга буйында, Урта Азияла, Украинала һәм Крымда бейек гидротехник ҡоролмаларҙы төҙөүҙә актив ҡатнашырға ысын күңелдән теләүҙәре тураһында белдерәләр.

Урындағы Советторго һайлауҙарға әҙерләнеп, беҙҙең халыҡтың үҫенең һөйөклө Тыуған иленең ҡеүәтен артабан нығытыу өсөн, коммунизмдың енеүе өсөн көрәштә яңы уңыштарға өлгәшәсәк. Буласаҡ һайлауҙарҙа совет халҡы үҫенең ҡаҡшамаҫ моральполитик берҙәмлеген, данлы большевиктар партияһына, коммунизмдың бейек зодчие иптәш Сталинға үҫенең мәхәббәтен һәм бирелгәнлеген яңынан демонстрациялаясаҡ!

(«Правда» газетаһының 2 октябрҙәге баҫмаҡаланә).

Башҡорт АССР-ы хеҙмәтсәндәр депутаттарының район, ҡала, ауыл һәм поселка Советтәренә һайлауҙар үткәреү тураһында

Башҡорт АССР-ы Верховный Советы Президиумының УКАЗЫ

Башҡорт Автономиялы Совет Социалистик республикаһы Верховный Советенең Президиумы ҠАРАР ИТӘ:

Башҡорт АССР-ы хеҙмәтсәндәр депутаттарының район, ҡала, ауыл һәм поселка Советтәренә һайлауҙарҙы йәкшәмбе көнгә, 1950 йылдың 17 декабренә билдәләргә.

Башкорт АССР-ы Верховный Совете Президиумының председателе
Ф. ЗӘҒАФУРАНОВ.

Башкорт АССР-ы Верховный Совете Президиумының Секретаре
Ә. БИКТИМИРОВ.

Өфө ҡалаһы, 2 октябрь, 1950 йыл.

Стәрлебаш колхоздары государствоға иген тапшырыу планын срогынан алда үтәнеләр

Стәрлебаш районының колхоздары Совет хөкүмәтенең һәм большевиктар партияһы Үҙәк Комитетының ҡәнәғәтлек яралмы аркаһында, иген әҙерләүҙең государство планын срогынан алда, 25 сентябрҙә үтәнеләр. Төп азыҡ-түлек культураһы — бойҙай тапшырыу планы 111 процентҡа үтәлде. МТС-тар әле әсә бирелгән счеттар буйынса государствоға иген тапшырыу дауам итә. Район колхоздары 1951 йылдың яҙғы сәсеүе өсөн стерлек орлоҡ тупланылар. Партия, совет һәм ауыл хуҡалығы органдары һуңғы культураларҙы йыйнауҙы тамамлау, государствоға картоф һәм йәшәлсәләр тапшырыу планын үтәү, туңға һөрөү планын үтәү, общественный малсылыҡты үҫтереү планын һәм урман полосалары ултыртыу планын үтәү өсөн көрәшәләр.

ВКП(б) район комитеты секретаре
Ғ. Нәсибуллин

Район исполкомы председателе
С. Зарипов

Әҙерләүҙәр министерствоһы вәкиле
А. Шәрипов

Район ауыл хуҡалығы бүлеге мөдире
Ғ. Аҡчурин.

Зиянчура районы игенселәре Тыуған ил алдындағы изге бурысты үтәнеләр

Партия һәм хөкүмәт тарафынан күрһәтелгән ҙур ышаныс аркаһында, Зиянчура районының колхоздары һәм «Инәк» совхозы государствоға иген тапшырыу планын срогынан алда, 21 сентябрҙә үтәнеләр. Кимәтле азыҡ культураһы булған бойҙайҙы тапшырыу планы 114 процентҡа үтәлде. Шул уҡ ваҡытта райондың колхоздары һәм совхоз алдағы йылдың яҙғы сәсеүе өсөн үҙҙәрен орлоҡ менән тулыһынса тәьмин иттеләр, шулай уҡ страховой фондтар һалалар. МТС әштәре өсөн бирелгән счеттар буйынса государствоға иген тапшырыу дауам итә. Колхоздар тарафынан 20000 боттан артыҡ иген тапшырылды ла инде. Партия, совет һәм ауыл хуҡалығы органдары урожай йыйнауҙы һәм ашлыҡ һуғыуҙы тамамлау, туңға һөрөү, малдарҙы ҡышлатыуға әҙерләү эштәре менән шөғөлләнәләр.

ВКП(б) райкомы секретаре
М. Әхмәдиев

Район Совете Исполкомы председателе
Н. Латипов

Әҙерләүҙәр министерствоһының район вәкиле
Н. Вахитов

Район ауыл хуҡалығы бүлеге мөдире
Ҡадиров.

Өфө йәзүү машиналары заводы Куйбышев гидроэлектр станцияһы төҙөлөшенән йәзүү машиналарына заказ алды. Коллектив пландан тыш 150 йәзүү машинаһы бирергә өсөн йыршы. Шуның 30-ын төҙөлөшкә ебәрҙе лә инде.

Һүрәттә: заводтың йыйнау цехы стахановсыһы, смена һайын бер йәзүү норма үтәүсе А. Калинин эш өҫтөндә. А. Червинский фотоһы.

РЕСПУБЛИКА Почет таҡтаһы

ВКП(б) райкомдарының һәм район Совете исполкомдарының тапшырыуҙары буйынса түбәндәге колхоздар ауыл хуҡалығы алдынғыларының республика Почет таҡтаһына индерелделәр:

МИӘКӘ РАЙОНЫ БУЙЫНСА:

Буденный исемендәге колхоз (председателе иптәш **Брусов**, партия ойошмаһы секретаре иптәш **Глущенко**) государствоға иген тапшырыу планын үтәне һәм тулыһынса сәсеү орлоғо тупланы.

Куйбышев исемендәге колхоз (председателе иптәш **Базаров**, партия ойошмаһы секретаре иптәш **Солтанов**) государствоға иген тапшырыу планын үтәне һәм тулыһынса сәсеү орлоғо тупланы.

«8 март» исемендәге колхоз (председателе иптәш **Вәлиев**, партия ойошмаһы секретаре иптәш **Фаридонов**) государствоға иген тапшырыу планын үтәне һәм тулыһынса сәсеү орлоғо тупланы.

Ульянов исемендәге колхоз (председателе иптәш **Мельников**, партия ойошмаһы секретаре иптәш **Филиппов**) государствоға иген тапшырыу планын үтәне һәм тулыһынса сәсеү орлоғо тупланы.

БОРАЙ РАЙОНЫ БУЙЫНСА:

«Сарсауыл» колхозы (председателе иптәш **Илекбаев**) государствоға иген тапшырыу планын 25 сентябрҙә үтәне һәм үҙен сәсеү орлоғо менән тулыһынса тәьмин итте.

ЙӘШӘҺЕН БӨТӘ ДОНЪЯЛА ТЫНЫСЛЫҠ!

Өфө нефть эшкәртеү заводының стахановсы электриге иптәш Фәткуллин тыныслыҡты яҡлаусыларҙың II Бөтә Союз конференцияһына делегат

Черниковск, 29 сентябрҙә көндәгә сәғәт 12-лә нефть эшкәртеү заводының комсомолсылары һәм союздан тыш йәштәре ремонт цехының механик мастерскойына йыйналдылар. Завод комсомол комитетенең секретаре иптәш Грязнев комсомол ойошмаһының йыйылышын аса. Көн тәртибендә бер мәсьәлә: тыныслыҡ яҡлаусыларҙың 16—18 октябрҙә Мәскәүҙә уҙғарылаҫаҡ II Бөтә Союз конференцияһына делегат һайлау.

Трибунаға заводтың алдынғы стахановсы операторы иптәш Төрин күтәрелә.

— Америка һәм Англия империалистары ҡоторонҡо реүештә яңы һуғышҡа әҙерләнгән ваҡытта, — ти иптәш Төрин,—беҙҙең Советтар Союзы бөтә донъяла тыныслыҡ политикаһын тормошҡа ашырыу өсөн көрәшә. Тыныслыҡты яҡлаусыларҙың 16—18 октябрҙә Мәскәү ҡалаһында уҙғарыласаҡ II Бөтә Союз конференцияһы тыныслыҡты тағы ла нығытыу мәсьәләләрен тикшерәсәк.

— Мин, — тип дауам итә ул, — Өфө Ленин орденлы нефть эшкәртеү заводының комсомолсылары һәм йәштәре исеменән тыныслыҡты яҡлаусыларҙың II Бөтә Союз конференцияһына делегат итеп заводтың алдынғы стахановсы электриге иптәш Фәткуллинды ебәрергә тәҡдим итәм. Иптәш Фәткуллин 3 йәшенән ата-әсәһеҙ ҡалып балалар йортонда тәрбиәләнә. Совет государствоһы уға балалар йортонда 7 йыллыҡ белем алыу мөмкинлеген бирә. 1941 йылда иптәш Фәткуллин ФЗО мәктәбен тамамлап сыға, һәм беҙҙең заводҡа эшкә ебәрелә. Бында ҡатнашыусылар бөтәһе лә хәҙерге ваҡытта иптәш Фәткуллинды алдынғы, үҫеүсе иптәш икәнлеген беләләр. Иптәш Фәткуллин производствола яҡшы эшләү менән бергә общественный эштәрҙә лә активҡатнаша. Ул киске нефть техникумының 4-се курсында уҡый. Цехтың комсоргы һәм ВЛКСМ-дың ҡала комитеты пленумы члены. Иптәш Фәткуллин тыныслыҡты яҡлаусыларҙың Бөтә Союз конференцияһында ҡатнашып, беҙҙең завод коллективының һәм бөтә Башҡортостан хеҙмәтсәндәренең ышанысын аҡлар, тип уйлайым.

Беҙҙең бригада тыныслыҡты яҡлаусыларҙың Бөтә Союз конференцияһы эшлеү көнө хеҙмәтенә 29 сентябрҙән стахановсы вахтаға баҫты. Беҙ заводтың нефть эшкәртеү цехтарына 16 октябргә ҡиклем пландан тыш отлично эҙерләнгән күп тонналар нефть бирергә һәм пландан тыш 10 мең һум накопление бирергә йөкләмә алабыҙ. Мин заводтың бөтә комсомолсыларын һәм союздан тыш йәштәрен стахановсы вахтаға баҫырға саҡырам.

Йыйылышта ремонт цехының механигы Подкользин, цех начальнигы Мамаев һәм башҡалар иптәш Фәткуллинде тыныслыҡты яҡлаусыларҙың II Бөтә Союз конференцияһына делегат итеп һайларға һәм был конференция эшлеү хеҙмәтенә 29 сентябрҙән стахановсы вахтаға баҫыу, Октябрь социалистик революцияһының 33 йыллығы хеҙмәтенә алған йөкләмәне үтәүҙә завод коллективына ярҙам итергә ҡарар иттеләр.

Р. Даутов,
Нефть эшкәртеү заводының партком секретаре урынбаҫары.

Башҡорт АССР-ы колхоздарында государствоға иген тапшырыу барышы

(Үтәлеш 1950 йылдың 1 октябренә, процентта)

Райондар	Үтәлеш	Тоҡап урыны
Абзан	132,3	1
Зиянчура	121,3	2
Стәрлетамаҡ	118,0	3
Федоровка	115,7	4
Хәйбулла	114,8	5
Күгәрсен	113,4	6
Мишә	112,0	7
Стәрлебаш	111,7	8
Бишбүләк	110,2	9
Өбйәнил	110,1	10
Йомағужа	108,4	11
Матрай	107,9	12
Өлтәй	107,7	13
Өфө	107,3	14
Шишмә	107,3	15
Бүздәк	106,7	16
Ҡандра	104,9	17
Көйөргәҙе	104,4	18
Сәкмәғош	103,7	19
Дүртөйлө	103,4	20
Мәләүез	102,4	21
Бәймаҡ	101,9	22
Бөҙәмә	101,8	23
Дәүләкән	101,6	24
Бәләбәй	101,2	25
Йәрмәҡәй	100,6	26
Ҡырмыҫҡалы	99,1	27
Ғафури	98,0	28
Воскресен	96,6	29
Туймазы	94,8	30
Кушнаренко	93,2	31
Мәҡәр	92,1	32
Учалы	91,9	33
Илеш	91,8	34
Бәрә	91,3	35
Иглин	90,6	36
Баҡалы	89,9	37
Ауырғазы	89,0	38
Ҡалтасы	88,6	39
Борай	86,2	40
Краснокама	82,9	41
Тәтешле	80,7	42
Нуриман	80,2	43
Благовещен	80,1	44
Шаран	79,9	45
Мишкә	78,6	46
Балтач	78,1	47
Благовар	78,0	48
Яңаул	77,5	49
Архангел	76,3	50
Бәрәҫ	75,0	51
Покровка	74,3	52
Дыуан	64,4	53
Аскын	63,5	54
Ҡыйғы	58,9	55
Ҡариҙел	56,6	56
Байҡыбаш	55,2	57
Салауат	53,7	58
Белокатай	51,0	59
Йылайыр	50,9	60
Мәсетле	49,8	61
Оло-Теләк	42,1	62
Белорет	39,1	63

* * *

Сентябрҙән һуңғы биш көнлөгөндә Башҡортостандың ун ике районы иген әҙерләү планын үтәүҙе тамамланылар. Улар араһында Дүртөйлө, Баймаҡ, Мәләүез, Бөҙәмә һәм башҡа райондар бар. Мәҫәлән, Өбйәнил районы биш көн эсендә иген тапшырыу планының бишенсе өлөшен тиерлек үтәп, 19 процент үҫеш бирергә өлгөшөтө. Баймаҡ районының колхоздары 22 процентҡа үҫеш бирҙеләр. МТС эше өсөн бирелгән счеттар буйынса иген тапшырыу Стәрлетамаҡ районында уңышлы бара.

Бөтә был мисалдар яҡшы, ҡәҙерләнеп эшләгән ваҡытта государствоға иген тапшырыу барышында ҡырҡа ныҡлыҡҡа өлгәшеү мөмкин булыуын күрһәтәләр. Ләкин Шаран, Тәтешле, Аҡмурғазы, Яңаул, Покровка һәм башҡа артта ҡалыусы районларҙа быны хәҙерге ваҡытта тиклем эшләмәйҙәр. Мәҫәлән, Шаран районында сентябрҙән һуңғы биш көнлөгөндә иген тапшырыуҙа ни бары 6,6 процент, Яңаул районында 4,7 процент ҡына үҫеш булды.

Раевка, Мәҫкәүт, Ҡыҙыл көҙәк совхоздар әле булһа артта ҡалып киләләр.

Бөтә иген квитерегеҙ, бөтә транспорт колхоздарҙың һәм совхоздарҙың бөтә көстәре иген квитереүгә һәм ташыуға мобилизовать итегеҙ, иген ташыу буйынса билдәләнгән биш көнлөк графиктар бөтә район тарафынан ниҫек шикһеҙ үтәлергә тейеш.

Республика колхоздарының һәм совхоздарының иген әҙерләү планын яҡын көндәрҙә үтәп сығыҙҙары өсөн бөтә мөмкинлектәре бар.

ИЗГЕ БУРЫС ҮТӘЛДЕ

Ғафури районы Бүрҙы һәм «Кырмантау» колхоздары изге бурысты — государствоға иген тапшырыуҙың йыллыҡ пландарын срогынан алда үтәп сыҡтылар һәм өтерлек һанда орлоҡ тупланылар.

Иген—государствоға!

Иглин районы «Родина» ауыл хуҡалығы артелә членҙәре Бөйөк Октябрь социалистик революцияһының 33 йыллығын ауыл хуҡалығы эштәрен уңышлы тамамлау менән ҡаршылау өсөн байрам алды социалистик ярышын киң йәйелдерҙеләр.

Колхозсылар үҙҙәренең Тыуған ил алдынғы изге бурыстарын—государствоға иген тапшырыу планын районда беренсе булып срогынан алда үтәүгә өлгөштеләр. Быйыл колхоз уҙған йылға ҡарағанда 4600 бот иген артыҡ тапшырҙы. Шулай уҡ государствоға йәшәлсә тапшырыу планы ла арттырып үтәлде.

Социалистик ярышта еңеүсе был колхозға ВКП(б) райкомының һәм район Совете исполкомының күсмә Ҡыҙыл Байраҡ тапшырылды.

Коммунизм өсөн көрәштә совет йәштәренең бурыстары

(Комсомолдың III съезында В. И. Лениндең „Йәштәр Союзының бурыстары" тураһындағы телмәренә 30 йыл тулыуға карата)

Бынан 30 йыл элек, 1920 йылдың 2 октябрендә, Владимир Ильич Ленин комсомолдың III Бөтә Россия съезында Йәштәр Союзының бурыстары тураһында һөйләне. В. И. Ленин үзенең телмәрендә тәрәттән тыш тәрәнлек һәм асыклык менән социалистик культура төҙөлөшөнөң юлын яктыртты, коммунизм төҙөүселәрҙең үҫеш кимәүсе күп миллионлы массаһын коммунистик тәрбиәләү бурыстарын билдәләне. Был телмәр яңы кешене тәрбиәләү мәсьәләләре буйынса большевиктәр партияһының программа документы, педагогика фәненең юғары нәктәһе булып тора.

Владимир Ильичтың телмәре әле тамамланып етмәгән граждандар һуғышының һәм сит ил хәрби интервенцияһына ҡаршы көрәштең зыуыр йылдарында яңғыраны. Ленин ул ваҡытта үҙ итеп гениаль Ленин йәш Совет республикаһының яҡынлашып килгән еңеүен һәм был еңеүҙән һуңғы коммунистик төҙөлөштөң тулҡынландырғыс перспективаларын күрҙе. Һәм ул үҙенең телмәрендә етештереү көрҙаларына һәм средстволарына хосуси милкте һәм кешенең кеше тарафынан эксплуатацияланыуын бөтөргән яңы совет тәртибе шарттарында был обществоны төҙөүселәрҙе тәрбиәләүҙең төп положениеларын үҙгәртте.

Большевиктәрҙең илкән быуынының байрағын йәштәр еңеүгә тиклем итеп күтәреүгә сақырылғандар. Бына ни өсөн, тип әйтәлә Ленин, егеттәр һәм ҡыҙҙар кешелек донъяһы тарафынан тупланған бөтә белемдәрҙең байлығына ижади рәүештә эйә булырға, бөтә яңған белемле кешеләр булып өҫтәрелергә тейештәр. Үҫеш киләүсе быуын, бөтәһенән дә алеҫ, марксистик-ленинсе теория менән — фәндең иң юғары ҡаҙанышы менән ҡоралланырға бурыслы. Большевиктәр партияһының «ВКП(б) тарихенең ҡыҫҡаса курсында» бирелгән тарихен һәм теорияһын үҙләштереү, марксизм-ленинизм классиктәренең — Маркс, Энгельс, Ленин, Сталиндең өҫтөрөлөп ебәреү — комсомолсыларға, йәштәргә коммунизм төҙөү өсөн көрәштә ориентировка кәсе бирәсәк, кешелек обществоһының үҫеш закондарын аңлап-белергә, практик бурыстарҙы дөрөҫ хәл итергә ярҙам итәсәк.

Хеҙмәтсәндәрҙең бөйөк юлбашсылары В. И. Ленин һәм И. В. Сталин, коммунистик обществоны киң халыҡ массаһының иң актив ҡатнашлығында ғына төҙөргә мөмкин, тип өйрәтәләр.

Коммунистик обществоҙ төҙөлөшөндә халыҡ массалары энергияһының һәм инициативаһының кәсе һәм киң төҫлө алышыуы күп яҡтан уларҙың социалистик аңлылығына, ойошҡанлығына һәм үҙенән алдағыны — коммунистар партияһы тирәһенә тупланған булыуына бәйләнгән. Халыҡ массалары, общественный үҫеш закондары тураһындағы фәнгә эйә булып, тарихтә аңлы тыуҙырыусылар булып өҫтәрелә, бөйөк идеялар кеҫкә әйләнәләр.

В. И. Ленин һәм И. В. Сталин, марксистик теорияны артабан үҫтереп, яңы обществоны төҙөүҙә алдынғы идеяларҙың ғайәт ҙур ролен күрһәттеләр. В. И. Ленин һәм И. В. Сталин, яңы обществоны төҙөүҙә массаның социалистик аңлылығына бик ныҡ әһәмиәт биреп, Совет государствоһының йөкләүенең беренсе кеҙәрендә үк социалистик культураны төҙөү мәсьәләләренә, хеҙмәтсәндәрҙе коммунистик тәрбиәләү бурыстарына ҙур иғтибар бирҙеләр.

В. И. Ленин, социалистик культураны төҙөү юлдарын билдәләп, яңы социалистик культураны элекке культураның ябай дауамы итеп кенә ҡараусы һәм социалистик культураның синфи характерен бөтөнләй һанға һуҡмаусы, уның сифат яғынан яңы һәм культураның юғары формаһы булыуын инҡар итеүсе теоретик йүнәлештәрҙең марксизмға ҡаршы ҡараштарын фаш итте.

«Кешелек обществоһының бөтә үҫеше тарафынан барлыҡҡа килтерелгән культураны, — тип күрһәтте Ленин, — төҙәтә рәүештә белеү менән генә, уны ҡайтанан эшләү менән генә пролетар культураны төҙөргә мөмкин икәнлеген асыҡ аңламай торон, шундай аңлауҙан башҡа, беҙ был бурысты хәл итә алмаҫбыҙ.

Пролетар культура әлло ҡайҙан килеп сыҡҡан һәм төҫлө, үҙҙәрен пролетар культура буйынса специалистар тип атауҫы кешеләр тарафынан уйлап сығарылған нәмә түгел. Былардың бөтәһе лә тотоштан мәғәнәһеҙлек. Пролетар культура—капиталистар обществоһының, помещиктар обществоһының, чиновниктар обществоһының идеүә аҫтында кешелек донъяһы тарафынан эшләп сығарылған белем запастарының законлы рәүештә үҫеше булып тороҫҡа тейеш.

Маркс тарафынан ҡайтанан эшләнгән политэкономия беҙгә, кешелек обществоһы нәмәгә килеп етергә тейеш икәнлекте, синфи көрәшкә, пролетариат революцияһының башланыуына күсеү юлын күрһәткәнен кеүек үк, юғарыла әйтелгән бөтә ошо кеүек һәм һуҡмаҡтар за пролетар культураға алып киләләр, алып киләләр һәм алып килеүҙәрендә дауам итәләр».

В. И. Ленин, социалистик культураны төҙөү юлдарын билдәләп, яңы социалистик культураны элекке культураның ябай дауамы итеп кенә ҡараусы һәм социалистик культураның синфи характерен бөтөнләй һанға һуҡмаус

Башкорт АССР-ы колхоздарында бөтә яҙғы һәм көҙгө культуралар урожайын йыйнау, ашлык һуғыу һәм туңға һөрөү барышы

(Үтәлеш, 1950 йылдың 1 октябренә, проценттәрҙә).

Райондар	уҙғаған	һуғылған	туңға һөрөлгән	Райондар	уҙғаған	һуғылған	туңға һөрөлгән
Бишбүләк	93,1	71	40	Әлшәй	87,8	62	41
Байһаҡ	92,8	62	32	Абзан	86,5	56	41
Борай	91,7	48	32	Дәүләкән	86,2	77	50
Бөрйән	91,7	67	48	Мишкә	86,1	49	38
Шаран	91,5	54	40	Ҡырмыҫҡалы	84,7	68	42
Бәләбәй	91	61	45	Балтач	84,6	49	27
Баҡалы	90,8	64	51	Кушнаренко	84,6	63	29
Өфө	90,6	71	46	Белорет	84,5	23	11
Янаул	90,3	48	28	Дүртөйлө	84,4	61	41
Миәкә	90,2	64	36	Благовар	83,5	53	36
Сакмағош	90,1	62	40	Бөре	83,2	57	36
Бүздәк	90	66	58	Краснокама	83,1	51	16
Благовещен	89,5	53	36	Федоровка	82,3	62	29
Нуриман	89,4	67	39	Аскын	82,2	52	21
Учалы	89,4	50	34	Мәләүез	82,2	70	33
Стәрлетамаҡ	89,3	65	36	Иглин	81,1	55	24
Ишембай	89,1	62	29	Салауат	80,6	48	22
Хәйбулла	88,9	66	36	Байҡыбаш	79,6	52	29
Ғафури	88,8	66	33	Стәрлебаш	79,5	60	30
Ҡандра	88,3	73	64	Воскресен	79,5	56	35
Аҡъяр	87,9	64	42	Покровка	79,3	52	34
Йәрмәкәй	87,9	70	43	Пылайыр	79,1	37	26
Шишмә	87,8	70	58	Дыуан	79	55	37
Ҡалтасы	87,7	55	20	Архангель	79	51	24
Төтешле	87,7	52	20	Зилаҫуар	78,5	55	47
Көйөргәҙе	87,7	69	32	Оло-Теләк	77,9	43	13
Матрай	87,4	73	33	Мәсетле	74	49	30
Күгәрсен	87	67	48	Бөрйән	73,3	31	2
Йомағужа	87	65	37	Кыйғы	70	48	19
Туймазы	87	63	50	Белокатай	67,5	43	38
Матәр	86,9	65	36	Ҡариҙел	63,6	41	14
Әбйәлил	86,9	71	27	Октябрьский калаһы	87,3	59	8

* * *

Сентябрь айының бүҙғы бишенсе көнөлөтендә республикабыҙҙың күп кенә райондары урожай йыйнау темпын байтаҡ түбәнәйтергә юл ҡуйҙылар. Бигерәк тә техник, майлы культуралар һәм картоф йыйнау эшләтәлмәҫлек бара.

Борай, Ҡалтасы, Ҡариҙел, Мишкә, Покровка райондарында озон сусле итеп йыйнауҙы бөтөнләй туҡтатҡандар. Ә Аскын, Байкыбаш, Белокатай, Кыйғы, Мәсетле райондары һуғы бишенсе көнөлөткә бик аҙ ғына үҫеш биргәндәр.

Благовещен, Покровка, Мәсетле, Федоровка һәм башҡа райондарҙа майлы культураларҙан — горчица, рыжик, бөҙрә итеп йыйнауҙы иң һуғы планға ҡалдырып киләләр. Был райондарҙа план ни бары 7—20 процентҡа генә үтәлгән. Мәләүез, Әлшәй, Дәүләкән, Воскресен райондарының колхоздары ла әле бөлһә көнбағыш йыйнауға башламағандар.

Бүп кенә райондарҙа шәкәр сөгөлдөрө һәм картоф тупһын һалып буйлау күрһәтмәһе алдында. Шәкәр сөгөлдөрө үҫтереүсе Бөрйән һәм Ауырғазы райондары был эштә бигерәк тә арта ҡалалар.

Район Советы исполкомдары һәм колхоз, МТС етәкселәре картофты ер тупҡанға тиклем ҡаҙып алыу буйынса конкрет саралар күрмәйҙәр. Мәҫәлән, Иглин районында һуғы бишенсе көнөлөктә ни бары 51 гектар майҙанда ғына картоф йыйналған. Архангель, Стәрлетамаҡ, Шаран, Оло-Теләк, Благовещен райондарында ла меңәрләгән гектар майҙанда картоф йыйналмай ята.

Ҡайһы бер райондарҙа государствоға биргән тапшырыу планын үтәү менән тынысланыу, сәсеү орлоҡтары туплау тураһында тейешле хәстәрлек күрмәйҙәр. Баймаҡ районы орлоҡ туплауҙы ни бары 22 процентҡа генә үтәгән. Бишбүләк, Бөрйән, Әбйәлил райондары ла орлоҡ туплау планын яртылаш ҡына үтәгәндәр. Шулай уҡ майлы, техник культуралар, күп йыллыҡ үләндәр һәм картоф орлоғо туплау ла тәнәҙәлләмәҫлек бара.

Һуғы бишенсе көнөлөктә республикабыҙҙың колхоздары, уҙған бишенсе көнөлөккә ҡарағанда, 9 мең гектар ерҙе туңға артыҡ һөрҙәләр. Ләкин Оло-Теләк, Ауырғазы, Стәрлебаш, Борай, Ҡалтасы, Хәйбулла райондары туңға һөрөүҙең темпын түбәнәйтергә юл ҡуйҙылар.

Көндәрҙең насарая барыуы район, МТС һәм колхоз етәкселәренән бөтә көсте һәм средстволарҙы урожай йыйнауҙы тиҙерәк тамамлауға туплауҙы, туңға һөрөү темпын ҡырҡа күтәреүҙе талап итә.

Специалист кәңәштәре

Карағат һәм крыжовник

Башҡортостанда ҡарағат елә-еләк баҡсаларының 53 процентын тәшкил итә. Ҡара ҡарағат юғары урожайлы һәм ҙур доходлы үсемлек. Мәҫәлән, Кушнаренко районы «Марс» колхозында баҡсаһы Батыр Мирҙәлиев бығыл ҡара ҡарағаттың һәр гектарынан 50-шәр центнер урожай алды һәм колхозға ҙур доход бирҙе.

Ҡара ҡарағатты ултыртыу өсөн ҡымғай булған түбәнге урындар һайлана. Ерҙе эшкәртеүҙән алда һәр гектарға 30—40 тонна тирес, йәки 200-әр килограмм нәфәһән азот һәм фосфорлы ашламалар ҡушылған 20 тонна тирес таратыла һәм тупраҡ 25 сантиметр тәрәнлектә һөрөлә. Ошолай әҙерләнгән ергә ҡара ҡарағат көҙҙән ултыртыла. Бының өсөн көслө үҫкән, ике йәшлек ултыртмалы файҙаланыла. Рәт араларҙы 2,5 метр, рәт эсендә өйөмдәр араһы 1,25 метр ҡалдырыла. Өйөмдәр ҡояшҡа ятыбыраҡ һәм, автомашинаһы ултырғанға ҡарағанда, 5—7 сантиметрға тәрәнерәк итеп ултыртыла. Һәр тәпкә ярты силәк һыу һибелә. Ҡыуаҡтың ботаҡтары 10—15 сантиметр әйләтәгенә, йәки 2—3 күҙәнәкле итеп ҡалдырыла.

Башҡортостан шарттарында «несполь», «ҡарамуҡа», «ере ҡыҙыле» тигән сортлы ҡарағаттар юғары урожай бирәләр. Был сорттарҙы Кушнаренко, Бөре, Бөҙәҙ, Стәрлетамаҡ һәм Баҡалы райондарынан витаминлаштырған алырға мөмкин.

Ҡыҙыл һәм аҡһыл ҡарағаттарҙы ла ултыртырға кәрәк. «Ҡыҙыл галланд», «ҡыҙырыҫ фейл» тигән ҡыҙыл ҡарағаттар һәм «аҡ версаль» тигән аҡһыл ҡарағат бөҙҙән шарттарҙа юғары урожай бирәләр.

Крыжовник «мүчнистая роса» (бөҙҙәнсә — онлосоҫ) тигән ауырыу менән зарарланыусан була. Шуға күрә уның ултыртыу материалы был ауырыуҙарҙан саф булырға тейеш. Крыжовник өсөн тигеҙ, ҡалҡыуыраҡ, ҡояш яҡтыһы төшөп тора торған урын һайлана. Тупраҡты эшкәртеүҙән алда һәр гектарға 25—30 тонна тирес индерелә һәм 24—25 сантиметр тәрәнлектә ер һөрөлә.

Башҡортостанда «йәшел финик», «йәшел бутылочный» һәм «хаутон» тигән сортлы крыжовниктар күп таралған. Башта күрһәтелгән ике сорттың емеше эре һәм төмле була, ләкин был сорттар ауырыу менән тиҙ зарарланалар. Ә «хаутон» сорты ундай ауырыу менән зарарланмай. Ул мул урожай бирә. Был ауырыуға ҡаршы көрәшеү өсөн зарарланмаған, яҡшы сорттарҙы ултыртырға кәрәк.

Крыжовник һирәк ултыртыла. Өйөмдәрҙең рәт араһы 2,5 метр, ә өйөмдәр араһы 1,25 метр була. Ултыртыу өсөн көслө үҫкән, ике йәшлек үҫенте файҙаланыла. Крыжовник ҡояшҡа ятҡырыбыраҡ ултыртыла. Ҡышлатыу өсөн өйөмдең төбенә 8—10 сантиметр бейеклеккә ҡуңыраҡ өйөп ҡалдырыла.

Агроном Ә. Әхмәров.

РЕДАКЦИЯҒА ХАТ

Футбол командаһының таралыуына кем ғәйепле?

Баймаҡ. Бөҙҙең төбәлеш йәштәренән футбол командаһы ойоштороло. Команданың составы бик яҡшы һәм бирелеп уйнауҙарҙан тора ине. Шуға ҡарамаҫтан, был команда, футбол сезонының аҙағына тиклем дә уйнай алмай, таралды. Ғәйеп комсомол ойоштороу секретары Лесковский һәм дөстөйәм шәһәр советы Туласаев интеллигенция хәстәрлеһеүе буйынса ойоштороусы Ғәлиев.

Команда ҡатнашмаған матчтарҙың күбеһе ваҡытында үткәрелмәне. Ә ҡатнашҡандарының ҡайһы бер ваҡытта ҡырҡа ҡайтып ҡалды. Уйнаусыларҙың талабына ҡарамай, ҡайһы бер матчтарҙа ҡатнашыу өсөн ҡаҙаҡ ҡулдарына ҡаршы ҡуйылған шарттар ҙа ҡәнәғәтләндерерлек түгел ине.

Ошо ваҡыт эсендә Башҡортостанда хеҙмәт резервтәре системаһы һөнәрселек һәм тимер юл училищелары, ФЗО мәктәптәре аша 81294 йәш эшсене тәрбиә профессияһы уҡытып, уларҙы социалистик промышленноҫҡа бирҙе. Тик ФЗО мәктәптәрендә генә 55450 кеше уҡып сығыпты.

Башҡортостандағы государство хеҙмәт резервтәре мәктәптәрендә һәм училищелә-рында уҡыусылар һуғыштан һуңғы сталинсе биш йыллыҡ осорҙа илебеҙҙең халыҡ хуҡалығын аҫҡа баҫтырыу һәм үҫтереү буйынса айырыуса ҙур эш башҡарҙылар. Уларҙың бик күптәре уҡыу йорттарын тамамлап сыҡҡас, хәҙер, производство новаторҙары кеүек, яңы техниканы һәм технологияны алдыңғы стахановсы хеҙмәт методтарын уңышлы үҙләштерәләр. Улар мәктәптән предприятиеға килеү менән үк производство етәкселәренә ҙур ярҙәм биргәндәр.

Өфө Ленин орденле нефть эшкәртеү заводының һөнәрселек училищеһен тамамлап сыҡҡан ҡаҙаҡ Баҙанцев дежурный инженер, ҡаҙаҡ Ульянов — мастер, ҡаҙаҡ Мыҫҡутин алдынғы оператор булып, Юрасов, Галишин, Полиграфчыҡ ҡаҙаҡтар бригадирҙар булып эшләйҙәр. Һәм Альмеева, Петрова ҡаҙаҡтар ҙа — заводтың күренекле лаборанткалары.

ФЗО мәктәптәрендә, һөнәрселек училищелә-рендә тәрбиәләнеүселәр шулай уҡ юғары уҡыу йорттарында уҡыйҙар. Черниковск һөнәрселек училищеһен тамамлаусы мастер ҡаҙаҡ Трофимов урта мәктәпте тамамланы. Ул хәҙер авиация институтында уҡый.

Государство хеҙмәт резервтәре мәктәптәрендә тәрбиәләнеүселәр бик күп уҡыусылар стахановсы, новатор һәм производство етәкселәре булып өҫтөрөлделәр.

Улар большевиктар партияһының, Совет хөкүмәтенең һәм ҡаҙаҡ Сталиндең совет йәштәренә бүләк атайһарса хәстәрлеге өсөн ысын күңелдән рәхмәт белдерәләр һәм илебеҙҙең артабан сәскә атыуы өсөн фиҙакәр хеҙмәт итәләр.

А. Кухтерин,
Башҡорт АССР-ы хеҙмәт резервтәре Управлениеһенең ФЗО һәм һөнәрселек училищелә-ре бүлеге начальнигы.

ИЛЕБЕҘҘЕҢ ЙӘШ КӨСТӨРӘ! СОВЕТ ГОСУДАРСТВОҺЫНЫҢ ҠЕҮӨТЕН АРТАБАН НЫҒЫТЫУ ӨСӨН КӨРӨШЕҮСЕЛӘРҘЕҢ БЕРЕНСЕ САФТАРЫНДА БУЛЫҒЫҘ!

* * *

Социализм иленең хеҙмәт резервтәре

Беҙҙең халыҡ хуҡалығыбыҙҙың ихтыяждары өсөн көрәк булған эшсе көсөн әҙерләү һәм бүлеү социалистик государствоның хуҡалыҡ-ойоштороу эшенең бик мөһим өлөшө булып тора. Был бынан ун йыл элек — 1940 йылдың 2 октябрендә — СССР Верховный Советы Президиумы тарафынан ҡабул ителгән «СССР-ҙың Государство Хеҙмәт Резервтәре тураһындағы» Указында үҙенең асыҡ ҡәүләнешен тапты.

Хеҙмәт резервтәре төҙөү тарихи әһәмиәткә эйә. СССР Верховный Советының Указы эшселәр синыфын тулыландырыуҙы буйынса конкрет юлдар билдәләне, беҙҙең промышленностың үҫеүенә тап шарт булып торған квалификациялы эшсе көстәрен даими рәүештә әҙерләү өсөн база төҙөне.

Государство хеҙмәт резервтәре системаһы аша төрбиәләнгән һәм әҙерләнгән миллионлаған квалификациялы эшселәр—беҙҙең Тыуған илебеҙҙең алтын фонды ул. Улар беҙҙең илебеҙҙең эшселәр синыфы һәм бөтә совет халҡы менән берлектә коммунистик общество төҙөүселәр алдына ингән Сталин тарафынан ҡуйылған бөйөк бурыстарҙы уңышлы хәл итәләр.

Икенсе бөтә донъя һуғышы, беренсе бөтә донъя һуғышына ҡарағанда ла, капиталистик илдәргә тағы ла ауырыраҡ мираҫ ҡалдыҡты. Капитал илдәрендә үҫә барыусы экономик кризис эшһеҙлектең артабан үҫеүенә килтерҙе. Эшһеҙҙәрҙең һәм ярым эшһеҙҙәрҙең һаны капитал илдәрендә хәҙер 45 миллионға ете, ә уларҙың семья ағзаларын менән бергә был 150 миллион самаһы кешене тәшкил итә. Америка Ҡушма Штаттарында капиталистар илдәге хеҙмәткә яраҡлы бөтә кешенең өстөн бер өлөшө самаһын эшһеҙлеккә дусар иттеләр.

Эшһеҙҙәрҙең трагик ҡәҙерен капитализмдең үҫенеү йәлләнгән ҡолдарын, хатта ярым аслыҡта йәшәүен төбөнә итергә лә һәләтһеҙлеген асыҡ рәсемдәү фактҡарын бирһә. Был хәҙерге заман капитализмдең сереклеген иҫбатлау һәм производствола капиталистик ысулдың хәтлһеҙ һәләкәтә түгелмә ни!

Капиталистик илдәрҙәге йәшәү кимәленең производство анархияһына ҡапма-ҡаршы булып, СССР-ҙа социалистик хуҡалыҡ ойоштороу рәүешендә, план буйынса үҫә. Был эшсе көстәренең планлаштырыуға ла ҡарыма. Хеҙмәт ресурстарын халыҡ хуҡалығының айырым тармаҡтары арҡаһында планлы рәүештә бүлеү һәм ҡайтанан бүлеү, эшсе көстәрен планлы әҙерләү һәм файҙаланыу, государство хеҙмәт резервтәрен төҙөү, квалификациялы эшсе көстәрен әҙерләүҙә берҙәм система төҙөү эшселәр синыфының сафына яңы өҫтәлмәләрҙең даими килеп тороуын тәьмин итә.

Социалистик обществола эшсе көстәрен әҙерләү планлы тәртиптә башҡарыла. Уң социалистик государствоның иң төп функцияларының береһен төшкил итә. Халыҡ хуҡалығының артыҡ өтештерүҙең периодик кризистәрен һәм бер урында тороуҙы белмәүсе, әҙәкһеҙ рәүештә кинәйтелгән социалистик воспроизводство нигеҙендә үҫеүсе социалистик системаһы өсөн эшсе көсөн производствоға даими рәүештә һәм үҙе барған күләмдә йәлеп итеү характерлы булып тора.

СССР-ҙа халыҡ массаларының белгеслеге бөтөнләй бөтөрәлде. СССР гражданҙары хеҙмәткә хоҡуҡлы, йәғни хеҙмәттә гарантияны эш алыуға хоҡуҡлы бар. Был хоҡуҡ эксплуатацияны бөтөрөү һәм халыҡ хуҡалығында социалистик системаның ныҡлыуы, Совет обществоһында өтештерүҙең көстәренең өҙлөкһеҙ үҫеүе, экономик кризистәрҙең мөмкинлеген бөтөрөү менән тәьмин ителә.

СССР хеҙмәтсәндәре өтештерүҙең средстволарының хуҡалары булып тораһы һәм капиталистарға тутҡа, ә үҙҙәренә, социалистик обществоға файҙаһына эшләйҙәр.

Социалистик промышленность, СССР-ҙың башҡа халыҡ хуҡалығы көсөк үк, кинәйтелгән воспроизводство нигеҙендә бара. Эшсе көстәренең социалистик промышленноҫҡа тулыһынса бирелеүе һәм индустриаль эшселәр һанының өҙлөкһеҙ үҫеүе кинәйтелгән социалистик воспроизводствоның төп шарттарынан береһен тәшкил итә. Эшсе көсө социализмдың үҫеүсе өтештерүҙең көстәренең төп элементе булып тора.

Коммунизмға күсеүҙең бөйөк бурыстары, СССР-ҙа халыҡ хуҡалығының тиҙ үҫеүе шахталарға, рудниктарға, транспортҡа, фабрика һәм заводтарға эшсе ҡадрҙарының яңы даими ағымын талап итә.

Был ҡадрҙарҙы ҡайҙан алырға һуң? Был һорауға беҙҙең партиябыҙҙың һәм Совет хөкүмәтенең государство хеҙмәт резервтәрен әҙерләүгә юнәлдерелгән сараларының тулыһынса яуап биреләр.

Партияның XVIII съезында үҙ әле итеп Сталин: «Колхоздарға беҙҙең һорауыбыҙҙы иҫкә алырға һәм үҫә барыусы промышленность өсөн беҙгә йыл һайын бер ярым миллион самаһы ғына булһа ла йәш колхозсылар бирергә төҙөлмә итеү кәрәк, — тип күрһәтте. — Беҙҙең был һорауыбыҙҙы ҡәнәғәтләндерергә колхоздарҙың тулы мөмкинлеге бар, сөнки колхоздарҙа техниканың мул булыуы ауылдағы работниктәрҙең бер өлөшөн бушата, ә промышленноҫҡа күсерелгән был работниктәр, беҙҙең бөтә халыҡ хуҡалығыбыҙға бик ҙур файҙа килтерә алырҙар ине» («Ленинизм мәсьәләләре», XI баҫма, 586 бит).

Колхоздарҙан эшсе көстәрен ойоштороу рәүештә йыйнау менән бер рәттән, Совет хөкүмәте йыл һайын государство хеҙмәт резервтәренән промышленноҫҡа бирелә ҡала һәм колхоз йәштәренән һөнәрселек, тимер юл һәм тау промышленносе училищелә-рендә һәм ФЗО, тау промышленносе мәктәптәрендә билдәле производство профессияларына уҡытыу юлы менән әҙерләүгә күҙҙә тота. Был уҡытыу түләүһеҙ башҡарыла; уҡыусылар государство интернатында торалар.

Һуғыштан һуңғы бишйыллыҡ план буйынса 1950 йылда эшсе һәм хеҙмәткәрҙәрҙең дөйөм һаны 33 миллион 500 мең кеше тәшкил итергә тейеш. Квалификациялы ҡадрҙарҙы әҙерләүҙең төп сығанағы — хеҙмәт резервтәре промышленноҫҡа миллионлаған яңы эшселәрҙе бирерҙәр.

Йәш ҡадрҙарҙы әҙерләү—почётлы эш

Совет хөкүмәте, большевиктар партияһы һәм бөйөк дәһиҙәбеҙ интеллигенция промышленность предприятиелә-рен юғары квалификациялы ҡадрҙар менән даими рәүештә тулыландырыу өсөн кәңәлдәк хәстәрлек күрәләр. Беҙҙең илебеҙҙә хәҙер бик күп һөнәрселек училищелә-ре, ФЗО һәм тау промышленносе мәктәптәре бар. Уларҙа йәштәрҙең уҡыуы өсөн бөтә шарттар тыуҙырылған. Был уҡыу йорттарында йәш эшселәр алдынғы совет техникаһына эйә булалар, үҙҙәренең политик һәм техник белемдәрен, культура кимәлдәрен күтәрәләр.

Пәштәрҙә коммунистик рухта тәрбиәләүҙә, уларҙы билдәле профессияға әйҙәүҙә ФЗО мәктәптәре һәм тимер юл һөнәрселек училищелә-ре менән бер рәттән, техник уҡыу йорттары—техникумдар ҙа ҙур әһәмиәткә эйә булып торалар. Улар 1949 йылда төҙәлеш, производство һәм тимер юл транспорты өсөн мастерҙар әҙерләйҙәр.

СССР Хеҙмәт резервтәре министерствоһының Өфө тимер юл техникумы үҙенең йәштәүе осорында йәш ҡадрҙар әҙерләп сығарыуға бик ҙур уңыштарға ирешкәйне. Ул паровоз, вагон хуҡалыҡтары һәм металл эшкәртеү буйынса йәшерәк ҡадрҙар өтештерҙе. Өфө техникумында тәрбиәләнеүселәр хәҙер илебеҙҙең бөтә мәйәштәренә эшләйҙәр. Уларҙың бик күптәре — алдынғы стахановсылар һәм производство өтәкселәре.

1950 йылда техникумды отличнога тамамлаусы интеллигенция Спиридонов Чита өлкәһендәге предприятиелә-рҙең береһендә мастер булып эшләй. Ә интеллигенция Денякин — Иваново өлкәһендә производство мастеры. Интеллигенция Турдакин хәҙер Кемерово өлкәһендәге тимер юл училищеһенең директоры ярҙамсыһы. Өфө тимер юл техникумының тәрбиәләнеүселә-рен хәҙер илебеҙҙең бик күп предприятиелә-рендә күрергә була.

Беҙҙең техникум уҡыу сифатын күтәреү һәм уҡыусыларға яҡшы шәрттар тыуҙырыу өсөн бөтә саралар-ды күрә.

Хәҙер беҙҙең төп бурыс йәш ҡадрҙарҙың белем кимәлен артабан күтәреүҙән һәм совет тимер юл транспортына тик юғары квалификациялы ҡадрҙар әҙерләүҙән тора. Беҙ был почетлы бурысты намыҫ менән үтәрбеҙ.

М. Каспранский,
Өфө тимер юл техникумының директоры урынбаҫары.

Минең яратҡан һөнәрем

1946 йылдың сентябрь башында мин һөнәрселек училищеһенә уҡырға инҙем. Училищеға килеү менән уҡыусылар араһында төрлө һүҙҙәр ишетәм. Ҡайһы әйтә: «мин котельщик булам», ә ҡайһылары: «рулевой һәм машинист булабыҙ», тигәндәр. Һәр береһе үҙе һайлаған һөнәрен маҡтай.

Шулай итеп уҡыуҙар башланды. Мин тырышып уҡыйым, экскурсияға барып, котельщиктәрҙең эше менән танышам, шулай уҡ стахановсыларҙың эш методтарын өйрәнәм.

1948 йылда 4-се разряд менән Октябрь революцияһы исемендәге судноларҙ ремонтлау заводына эшкә сығытым, ә бик ай эшләгәс, миңә 5-се разряд бирҙеләр.

Мин хәҙер котельщиктар бригадаһында бригадир булып эшләйем һәм программаны ай һайын 150 — 170 процентҡа үтәйем. Минең бригадам стахановсы вахтала тора һәм хәҙер айлыҡ заданиене бер 190 процентҡа еткереп үтәйбеҙ.

Хеҙмәт резервтәренең 10 йыллыҡ юбилей кенә беҙҙең һөнәрселек училищеһен бөткән уҡыусылар өсөн дә ҙур байрам.

Беҙҙең яҡты тормошобоҙ, ҙур өмөтҙәребеҙ өсөн интеллигенция Сталингә ысын күңелдән ҡайнар рәхмәт әйтәбеҙ.

Ғ. Зарипов,
судноларҙ ремонтлау заводының котельщиктар бригаҙаһы бригадире.

Яуаплы бурысты намыҫ менән башҡарабыҙ

Черниковск ҡалаһындағы беренсе номерле ФЗО мәктәбе хеҙмәт резервтәренең ойошторолоуҙың тәүге кәнәренән үк эшкә башланы. Мәктәп үҙенең 10 йыл йәшәү осорында төҙәлеш предприятиелә-рена мең-меңгә яҡын йәш эшселәр әҙерләне. Мәктәптә йәҙәрләгән ташсылар, столярҙар, балта осталары һәм штукатурҙар өҙерләнде.

Беҙҙең мәктәптә уҡыусы йәштәр үҙҙәренең производство практикаһы осорында Черниковск ҡалаһында ғәҙәттән 10 йорт һалдылар, ике ҡатлы алты тән йорт төҙенәләр, 200 мең квадрат метр штукатурка эштәре башҡарҙылар, 250 мең һумлыҡ төрлө мебелдәр эшләнеләр.

Беҙҙә уҡып сыҡҡан 300 кеше Черниковск ҡалаһындағы төҙәлеш участкаларында хеҙмәт итә. ФЗО-ны тамамлаған байтаҡ интеллигенция илебеҙҙең юғары уҡыу йорттарында һәм техникумдарҙа уҡыйҙар. Ҡайһы бер интеллигенция мастер булып эшләүгә өлгөштеләр.

Мәктәп коллективы социалистик Тыуған илебеҙҙең гигант төҙәлештәре өсөн юғары квалификациялы йәш ҡадрҙар әҙерләүҙе дауам итерә. Беҙ бөтә көс, бөтә энергия менән хеҙмәт итеп, партия һәм хөкүмәт ташшырған бик яуаплы бурысты **алдағы** кеңдә лә намыҫ менән башҡарырбыҙ.

Ш. Ғафаров,
Черниковск ҡалаһындағы беренсе номерле ФЗО мәктәбенең директор ярҙамсыһы.

Хеҙмәт резервтәре кадрҙарын әҙерләүҙә өлгәшелгән уңыштар

1950 йылдың 2 октябрендә государство хеҙмәт резервтәренә төҙөүгә 10 йыл тулды. Государство хеҙмәт резервтәре бынан 10 йыл элек бөйөк дәһиҙәбеҙ интеллигенция Сталин инициативаһында беҙҙең промышленноҫҡа эшсе көстәренең яңы резервтәре менән тулыландырыу маҡсатында төҙөлдө.

Ошо ваҡыт эсендә Башҡортостанда хеҙмәт резервтәре системаһы һөнәрселек һәм тимер юл училищелә-ре, ФЗО мәктәптәре аша 81294 йәш эшсене тәрбиә профессияһы уҡытып, уларҙы социалистик промышленноҫҡа бирҙе. Тик ФЗО мәктәптәрендә генә 55450 кеше уҡып сыҡты.

Башҡортостандағы государство хеҙмәт резервтәре мәктәптәрендә һәм училищелә-рында уҡыусылар һуғыштан һуңғы сталинсе биш йыллыҡ осорҙа илебеҙҙең халыҡ хуҡалығын аҫҡа баҫтырыу һәм үҫтереү буйынса айырыуса ҙур эш башҡарҙылар. Уларҙың бик күптәре уҡыу йорттарын тамамлап сыҡҡас, хәҙер, производство новаторҙары кеүек, яңы техниканы һәм технологияны алдыңғы стахановсы хеҙмәт методтарын уңышлы үҙләштерәләр. Улар мәктәптән предприятиеға килеү менән үк производство етәкселәренә төрбиәләнеүселәр шулай уҡ юғары уҡыу йорттарында уҡыйҙар. Черниковск һөнәрселек училищеһен тамамлаусы мастер ҡаҙаҡ Трофимов урта мәктәпте тамамланы. Ул хәҙер авиация институтында уҡый.

Государство хеҙмәт резервтәре мәктәптәрендә төрбиәләнеүселәр бик күп уҡыусылар стахановсы, новатор һәм производство етәкселәре булып өҫтөрөлделәр.

Улар большевиктар партияһының, Совет хөкүмәтенең һәм ҡаҙаҡ Сталиндең совет йәштәренә бүләк атайһарса хәстәрлеге өсөн ысын күңелдән рәхмәт белдерәләр һәм илебеҙҙең артабан сәскә атыуы өсөн фиҙакәр хеҙмәт итәләр.

А. Кухтерин,
Башҡорт АССР-ы хеҙмәт резервтәре Управлениеһенең ФЗО һәм һөнәрселек училищелә-ре бүлеге начальнигы.

Һүрәттә: (Уңдан уңға) алдынғы хеҙмәт резервтәре мәктәптәрендә төрбиәләнеүселәрҙән: Белорет металлургия заводының сталеварҙар комсомолец М. Андреев, шул уҡ заводтың сталеварҙар А. Коннов, прокат цехының сутунка станы вальцовщигы И. Шәрипов һәм Ленин орденле Өфө нефть эшкәртеү заводының икенсе класлы алдынғы оператор И. Молочко интеллигенция. Л. Янубов фотоһы.

Ҡытай халҡы Ҡытай Халҡ республикаһының бер йыллығын байрам итә

ПЕКИН, 1 октябрь. (ТАСС). Ҡытай Халҡ республикаһының бер йыллығын Пекинда байрам итеү 30 сентябрҙә кис менән башланды. Республиканың башкалаһы флаттар, юлбашсыларҙың портреттәре, сәскәләр, плакаттар менән байрамса биҙәлгән. Бөтә урыҫҡарҙа ла төрлө төҫтәге электр лампалары яналар. Ҡала урамдары төрлө төнгө тиклем халҡ менән тулы булдылар.

30 сентябрҙә кәндәҙ Сунь Ят-сен паркында зур митинг булып үтте. Унда Государство административ Советенең премьере һәм сит ил эштәре министре Чжоу Эньлай Ҡытай Халҡ республикаһының бер йыл йәшәүе осоронда Үҙәк халҡ хөкүмәтенең эшмәүҙәре тураһында зур доклад менән сығыш яһаны. Доклад Ҡытайҙың бөтә радиостанциялары тарафынан да транслировать ителде.

Бөгөн иртәнге ун сәғәттә хәрби парад булып үтте, ул ике сәғәт дауам итте. Парад башланыр алдынан артиллерияһан салют яһалды. Парад командующие генеральный штаб начальнигенең урынбаҫары генерал Не Жун-чжэнең ҡыҫҡаса рапортынан һуң Халҡ азатлыҡ армияһының главнокомандующие генерал Чжу Дэ парад өсөн тереллгән частәрҙе ҡотланы. Унан һуң Ҡытай Халҡ республикаһының бер йыллығы айҡанлы Халҡ азатлыҡ армияһы главнокомандующиенең приказы уҡылды.

«Бөйөк азатлыҡ өсөн халҡ Һеҙгә рәхмәт белдерә, — тип әйтелә приказда.— Тайванда һәм Тибеттә яҡланыусы тыҫҡандырыҫһыҙ азат итегеҙ!» «Беҙ тыныслыҡ өсөн көрәшкә әҙербеҙ!»

Хәрби парадта осоусылар, хәрби-диңгеҙ флотының моряктәре, автоматик ҡорал менән ҡоралланған пехотинецтар, артиллеристар ҡатнашты. Тар-мар ителгән гоминдансы армияһан алынған һәм Америкала эшләп сығарылған танкылар менән танк дивизияһы, кавалерия дивизиялары һәм моторлаштырылған пехота дивизиялары майҙан аша үтәләр. Һауа парадында бомбардировщиктар һәм истребительдәр авиацияһының бер нисә соединениеһе ҡатнашты.

Парадтан һуң Ҡытай башкалаһы хеҙмәтсәндәренең ҡәүәтле демонстрацияһы булды. Унда ярты миллион кеше ҡатнашты. Демонстрацияны пионерҙәр һәм үҙәкүсылар колонналары асты. Ҡытай балалары Үҙәк халҡ хөкүмәтенә, Ҡытай коммунистар партияһына, Халҡ азатлыҡ армияһына һәм Ҡытай халҡының юлбашсыһы Мао Цзе-дунға рәхмәт белдереүсе лозунгылар күтәргәндәр. Уларҙың ҡулдарында сәскәләр һәм тыныслыҡ күгәрсене төшөрелгән плакаттар. Улар һойоклө юлбашсыларын рухланып ҡотлайҙар.

Эшселәр, хеҙмәткәрҙәр, крәҫтиәндәр, студенттар, халҡтың башҡа ҡатламдарының вәкилдәре юлбашсыларҙың — Мао Цзе-дун, Чжу Дэ, Лю Шао-ци, Чжоу Эньлайҙың портреттәрен күтәргәндәр. Демонстранттар ҡулдарында Сунь Ят-сен портретторе лә бик күп. Демонстранттар Генералиссимус И. В. Сталиндең «Ҡытай халҡының иң яҡшы дуҫы!» тип яҙылған күп һандағы портреттәрен алып баралар.

Демонстранттар колонналары өсөнсө Ким Ир Сен, Хо Ши Минден, халҡ демократияһы илдәре етәкселәренең һәм туғандаш компартиялар етәкселәренең портреттәре күренә. Үҙәк халҡ хөкүмәте, Ҡытай коммунистар партияһы һәм юлбашсы Мао Цзе-дун хөрмәтенә ҡотлау тауыштары яңғырай.

Тыныслыҡ өсөн, яңы һуғышҡа ҡаршы көрәш лозунгылары аҫтында булған демонстрация ғәйәт зур күтәренкелек менән үтте һәм халҡ ижадын күрһәтеү менән тамамланды.

Кис менән Пекинда халҡтың массовый гуляниеһе башланды.

ПЕКИН, 1 октябрь. (ТАСС). Бөтөн бөтә үҙәк газеталар Ҡытай Халҡ республикаһының бер йыллығы айҡанлы интәш И. В. Сталиндең Мао Цзе-дунға әбәргән ҡотлау телеграммаһын һәм ВКП(б) Үҙәк Комитетенең Ҡытай коммунистар партияһының Үҙәк Комитетенә әбәргән ҡотлау телеграммаһын беренсе биттәрҙә баҫып сығарҙылар.

Ҡытай Халҡ республикаһының бер йыллығы айҡанлы Мао Цзе-дундың кабул итеүе

ПЕКИН, 1 октябрь. (ТАСС). Синьхуа агентствоһының хәбәр итеүенә ҡарағанда, Ҡытай Халҡ республикаһы Үҙәк халҡ хөкүмәтенең председателе Мао Цзе-дун Ҡытай Халҡ республикаһының бер йыллығын билдәләп, кисә ҡунаҡтар ҡабул итте.

Ҡабул итеүҙә 900-ҙән ашыуырак ҡунаҡ, шул иҫәптән Үҙәк халҡ хөкүмәте председателенең урынбаҫарҙары Чжу Дэ, Лю Шао-ци, Сун Цзин-лин, Ли Цзи-шень һәм Чжан Лань, Государство административ советенең премьере Чжоу Эньлай, премьерҙең урынбаҫарҙары Дун Би-у, Чень Юнь, Го Мо-жо һәм Хуань Янь-бей һәм башҡа күп кенә государство деятелдәре, шулай уҡ Ҡытай Халҡ республикаһы армияһының, флотының һәм хәрби һауа көстәренең юғары офицерҙәре, халҡ политик консультатив советы милли комитетенең ағзалары, политик партияларҙың, общественный ойошмаларҙың етәкселәре, төрлө милләттәрҙең вәкилдәре, Халҡ азатлыҡ армияһының геройҙары, производство отличниктәре ҡатнашҡан.

Ҡабул итеүҙә шулай уҡ СССР-ҙың Ҡытай Халҡ республикаһындағы посолы Рощин, халҡ демократияһы илдәренең дипломатик вәкилдәре, демократик йәштәрҙең Бөтә Донъя федерацияһының делегацияһы, СССР профсоюздары Бөтә Союз Үҙәк Советенең вәкилдәре, Ҡытай һәм сит ил матбуғаты вәкилдәре һәм башҡалар ҡатнашты.

Англияла горняктәр забастовкаһы киңәйә

ЛОНДОН, (ТАСС). Матбуғат хәбәрҙәренә ҡарағанда, Глазго янында Кардован күмер шахталарында эш хаҡын арттырыу тураһында шахтерҙарҙың талаптарын үтәмәгәнлектәреҙең администрацияның баш тартыуына ҡаршы протест билдәһе итеп, 25 сентябрҙә башланған горняктар забастовкаһы 29 сентябрҙә тағы ла биш шахтаға таралған. Ланкаширҙең, Эрширҙең һәм Кенбайыш Лотиандың 20 шахтаһында 6300 самаһы горняк эш ташлаған.

Тайван утрауында тыуған һәм Япония йәшәүсе кытайҙарҙың БМО Генеральный Ассамблеяһына һәм иптәш И. В. Сталингә мөрәжәғәте

ШАНХАЙ, 30 сентябрь. (ТАСС). Тайван утрауында тыуған һәм Япония йәшәүсе кытайҙар вәкилдәренең конференцияһы БМО Генеральный Ассамблеяһына һәм ССР Союзы Министрҙәр Советенең Председателе И. В. Сталингә петиция әбәргән. Унда, Тайван утрауы Ҡытайҙың айырылмаҫ өлөшө булып тороуы коллектив халҡ-ара акция рәүешендә ҡарарлаштырылған.

Был петицияла Тайван утрауында тыуған һәм Японияла йәшәүсе 40.000 ҡытай исеменән былай тип әйтелә:

«Беҙ, Тайван утрауында тыуған һәм Японияла йәшәүсе ҡытайҙарҙың вәкилдәре Тайван тураһындағы мәсьәлә буйынса үҙебеҙҙең ҡарашты әйтеү өсөн оно мөмкинлек менән файҙаланабыҙ. Тайван тураһында күтәрелгән мәсьәлә Алыҫ Көнсығыштағы тыныслыҡҡа һәм именселеккә генә түгел, бәлки бөтә донъялағы тыныслыҡҡа ла һәм именселеккә лә ҡарыла, тигән фекерҙе беҙ бер күңелдән яҡлайбыҙ». Хөкүмәт вәкилдәренең конференцияһы, — тип билдәләнелә петицияла. — Тайванды Ҡытайға ҡайтарып биреү тураһындағы ҡарар беренсе тапҡыр 1943 йылдың 1 декабрендә Каир конференцияһында ҡабул ителде, унан һуң 1945 йылдың 20 июлендәге Потсдам декларацияһы менән раҫланды, һәм, әгәр ҡабул итәлә, Япония 1945 йылдың 2 сентябрендәге капитуляция шарттарына ҡул ҡуйыу, бының менән ризалашты.

Күрһәтелгән килешеүҙәргә ҡул ҡуйған державаларҙың береһе лә, АҠШ-тан башҡа, һуңғы биш йыл эсендә Тайвандың яҙмышы тураһындағы мәсьәлә бер вәкәтта ла күтәреп сыҡманы, хатта АҠШ-тың яуаплы органдары ла 1950 йыл башланғанға тиклем хәлде дөрөҫ аңланылар. Государство департаментенең 1949 йылдың 3 декабрендәге йәшерен меморандумынан Юнайтед Пресс агентствоһының 1950 йылдың 3 гинуарында Токиола иғлан ителгән хәбәрендә килтерелгән түбәндәге өҙөк быны асыҡ күрһәтә:

«Дөрөҫ, утрауҙың техник статусы Япония менән тыныслыҡ договоры менән билдәләнелергә тейеш, ләкин Каир килешеүе, Потсдам декларацияһы һәм 1945 йылдың 2 сентябрендәге капитуляция тураһындағы акт уны Ҡытайға ҡайтарып биреүҙе күҙҙә тоттолар».

Шул уҡ документта былай тип әйтелгәйне:

«Тайван политик, географик һәм стратегик яҡтан ҡарағанда ла Ҡытай территорияһының бер өлөшө булып тора». Бынан сығып, президент Трумэн 1950 йылдың 5 гинуарында, Америка Ҡушма Штаттары «хәҙерге ваҡытта йәшәтән положениене үҙгәртеү өсөн үҙәренең ҡоралды көстәрен файҙаланырға уйламайҙар», тип официаль рәүештә белдерҙе. Икенсе яҡтан, Англия, Тайван Ҡытайҙың бер өлөшө булып тора, тип даими рәүештә иҫәпләне. АҠШ политикаһын былай итеп аңлатҡандан һуң Англия 6 гинуарҙа Ҡытай Халҡ республикаһын таныны».

«Тайвандың Тымыҡ океанда АҠШ өсөн стратегик яҡтан мөһим булыуының концепцияһын ныҡышмалы рәүештә яҡлаусы йөгөнтоло военщинаның баҫымына көтөлмәгәндә уступка яһап, — тип әйтелә унан ары петицияла, — президент Трумэн үҙ позицияһын тамырынан үҙгәртте һәм, «Формозаның (Тайвандың) буласаҡ статусын билдәләү Тымыҡ океанда именселекте аяҡҡа баҫтырғанға, Япония менән тыныслыҡ договорын төҙөгәнгә йәки был мәсьәлә Берләшкән Милләттәр Ойошмаһы ҡарағанға тиклем киҫектерелергә тейеш», тип бер яҡлы рәүештә белдерҙе.

Унан ары Американың БМО-лағы тәп вәкиле Остин әфәндегә 27 августа әбәргән үҙенең хатында президент Трумэн, Тайвандың юридик статусы үҙ-ара халҡ-ара акцияһан башҡа икенсе төрлө ниндәй ҙә булһа юл менән хәл ителергә тейеш түгел, тип белдерҙе».

Петицияла унан ары, «Япония капитуляция яһағандан һуң биш йыл үткәс, Америка Ҡушма Штаттарының, Тайвандың юридик статусы әле билдәләнелмәгән, тигән нигеҙҙә хәрби интервенцияны башлау өсөн әле булһа аҡлау табырға маташыуҙары бөтә донъялағы белемле общественный фекер өсөн мәсхәрәле булып тора, — тип билдәләнелә.

Юридик яҡтан ҡарағанда Тайвандың статусы бынан бер нисә йыл алек билдәләнгәйне. 1945 йылдың 2 сентябрендә Япония капитуляция шарттарына ҡул ҡуйғас һәм капитуляция ваҡытында союзный державалар был утрауға юрисдикцияны Ҡытайҙың тормошҡа ашырыуы менән ризалашҡас ул шунда уҡ үҙ көсөнә инде.

Ҡайһы бер ваҡыттарҙа, Тайван Каир һәм Потсдам декларацияларына ҡул ҡуйған националистик Ҡытайға тапшырылды, тигән раҫлауҙар ителерәлә. Был дәлил тик мәсьәлә бутай ғына. Ысынбарлыҡта союзный державалар, Тайван Ҡытайҙан айырып алыңғайны һәм шуға күрә ул Ҡытайға ҡайтарып бирергә тейеш, тип ҡилештеләр. Ҡытайҙың идара итеүҙен ниндәй формаһын һайлап алыуына, йәки башҡа һүҙҙәр менән әйткәндә, утрауға юрисдикцияны национа-листик хөкүмәтмө йәки халҡ хөкүмәтемө тормошҡа ашырырға тейешлеге тураһындағы мәсьәләгә быныһ бер ниндәй ҙә мөнәсәбәте юк. Был сәф эскә проблема ғына. Теләһә ниндәй государстволың эске эштәренә тығылмаусанлыҡ принцибе халҡ-ара хоҡуҡтың кардиналь принциптәренең береһе һәм БМО Уставында теркәлгән булғас, бындай дәлил бөтөнләйгә нигеҙһеҙ булып тора.

Тайван Ҡытайҙың бер өлөшө булып тора һәм тығылмаусанлыҡ принцибе ныҡлы рәүештә урынлаштырылған «хоҡуҡ нормаһы» булып тора, тип танылғас, теләһә ниндәй сит ил государствоһы ҡоралды көстәренен был утрауҙа булыуы тураһан-тура хәрби интервенция акты итеп ҡарала. Интервенцияның бындай акты тыныслыҡ өсөн асыҡтан-асыҡ ҡурҡыныс булып тора. Быны булдырмаҫ өсөн һис кисекмәҫтән саралар күрелергә тейеш. Агрессив держава Берләшкән Милләттәрҙә Тайван өсөн булған бәхәсҡа тегеһе яҡтан ҡарағанда ла Ҡытай территорияһының бер өлөшө булып тора».

Петицияла Тайван утрауында тыуған һәм Японияла йәшәүсе кытайҙарҙың вәкилдәре Тайван тураһындағы мәсьәлә буйынса үҙебеҙҙең ҡарашты әйтеү өсөн оно мөмкинлек менән файҙаланабыҙ. Тайван тураһында күтәрелгән мәсьәлә Алыҫ Көнсығыштағы тыныслыҡҡа һәм именселеккә генә түгел, бәлки бөтә донъялағы тыныслыҡҡа ла һәм именселеккә лә ҡарыла, тигән фекерҙе беҙ бер күңелдән яҡлайбыҙ». Хөкүмәт вәкилдәренең конференцияһы, — тип билдәләнелә петицияла. — Тайванды Ҡытайға ҡайтарып биреү тураһындағы ҡарар беренсе тапҡыр 1943 йылдың 1 декабрендә Каир конференцияһында ҡабул ителде, унан һуң 1945 йылдың 20 июлендәге Потсдам декларацияһы менән раҫланды, һәм, әгәр ҡабул итәлә, Япония 1945 йылдың 2 сентябрендәге капитуляция шарттарына ҡул ҡуйыу, бының менән ризалашты.

Күрһәтелгән килешеүҙәргә ҡул ҡуйған державаларҙың береһе лә, АҠШ-тан башҡа, һуңғы биш йыл эсендә Тайвандың яҙмышы тураһындағы мәсьәлә бер вәкәтта ла күтәреп сыҡманы, хатта АҠШ-тың яуаплы органдары ла 1950 йыл башланғанға тиклем хәлде дөрөҫ аңланылар. Государство департаментенең 1949 йылдың 3 декабрендәге йәшерен меморандумынан Юнайтед Пресс агентствоһының 1950 йылдың 3 гинуарында Токиола иғлан ителгән хәбәрендә килтерелгән түбәндәге өҙөк быны асыҡ күрһәтә:

«Дөрөҫ, утрауҙың техник статусы Япония менән тыныслыҡ договоры менән билдәләнелергә тейеш, ләкин Каир килешеүе, Потсдам декларацияһы һәм 1945 йылдың 2 сентябрендәге капитуляция тураһындағы акт уны Ҡытайға ҡайтарып биреүҙе күҙҙә тоттолар».

Шул уҡ документта былай тип әйтелгәйне:

«Тайван политик, географик һәм стратегик яҡтан ҡарағанда ла Ҡытай территорияһының бер өлөшө булып тора». Бынан сығып, президент Трумэн 1950 йылдың 5 гинуарында, Америка Ҡушма Штаттары «хәҙерге ваҡытта йәшәтән положениене үҙгәртеү өсөн үҙәренең ҡоралды көстәрен файҙаланырға уйламайҙар», тип официаль рәүештә белдерҙе. Икенсе яҡтан, Англия, Тайван Ҡытайҙың бер өлөшө булып тора, тип даими рәүештә иҫәпләне. АҠШ политикаһын былай итеп аңлатҡандан һуң Англия 6 гинуарҙа Ҡытай Халҡ республикаһын таныны».

«Тайвандың Тымыҡ океанда АҠШ өсөн стратегик яҡтан мөһим булыуының концепцияһын ныҡышмалы рәүештә яҡлаусы йөгөнтоло военщинаның баҫымына көтөлмәгәндә уступка яһап, — тип әйтелә унан ары петицияла, — президент Трумэн үҙ позицияһын тамырынан үҙгәртте һәм, «Формозаның (Тайвандың) буласаҡ статусын билдәләү Тымыҡ океанда именселекте аяҡҡа баҫтырғанға, Япония менән тыныслыҡ договорын төҙөгәнгә йәки был мәсьәлә Берләшкән Милләттәр Ойошмаһы ҡарағанға тиклем киҫектерелергә тейеш», тип бер яҡлы рәүештә белдерҙе.

Унан ары Американың БМО-лағы тәп вәкиле Остин әфәндегә 27 августа әбәргән үҙенең хатында президент Трумэн, Тайвандың юридик статусы үҙ-ара халҡ-ара акцияһан башҡа икенсе төрлө ниндәй ҙә булһа юл менән хәл ителергә тейеш түгел, тип белдерҙе».

Петицияла унан ары, «Япония капитуляция яһағандан һуң биш йыл үткәс, Америка Ҡушма Штаттарының, Тайвандың юридик статусы әле билдәләнелмәгән, тигән нигеҙҙә хәрби интервенцияны башлау өсөн әле булһа аҡлау табырға маташыуҙары бөтә донъялағы белемле общественный фекер өсөн мәсхәрәле булып тора, — тип билдәләнелә.

Юридик яҡтан ҡарағанда Тайвандың статусы бынан бер нисә йыл алек билдәләнгәйне. 1945 йылдың 2 сентябрендә Япония капитуляция шарттарына ҡул ҡуйғас һәм капитуляция ваҡытында союзный державалар был утрауға юрисдикцияны Ҡытайҙың тормошҡа ашырыуы менән ризалашҡас ул шунда уҡ үҙ көсөнә инде.

Ҡайһы бер ваҡыттарҙа, Тайван Каир һәм Потсдам декларацияларына ҡул ҡуйған националистик Ҡытайға тапшырылды, тигән раҫлауҙар ителерәлә. Был дәлил тик мәсьәлә бутай ғына. Ысынбарлыҡта союзный державалар, Тайван Ҡытайҙан айырып алыңғайны һәм шуға күрә ул Ҡытайға ҡайтарып бирергә тейеш, тип ҡилештеләр. Ҡытайҙың идара итеүҙен ниндәй формаһын һайлап алыуына, йәки башҡа һүҙҙәр менән әйткәндә, утрауға юрисдикцияны национа-листик хөкүмәтмө йәки халҡ хөкүмәтемө тормошҡа ашырырға тейешлеге тураһындағы мәсьәләгә быныһ бер ниндәй ҙә мөнәсәбәте юк. Был сәф эскә проблема ғына. Теләһә ниндәй государстволың эске эштәренә тығылмаусанлыҡ принцибе халҡ-ара хоҡуҡтың кардиналь принциптәренең береһе һәм БМО Уставында теркәлгән булғас, бындай дәлил бөтөнләйгә нигеҙһеҙ булып тора.

Тайван Ҡытайҙың бер өлөшө булып тора һәм тығылмаусанлыҡ принцибе ныҡлы рәүештә урынлаштырылған «хоҡуҡ нормаһы» булып тора, тип танылғас, теләһә ниндәй сит ил государствоһы ҡоралды көстәренен был утрауҙа булыуы тураһан-тура хәрби интервенция акты итеп ҡарала. Интервенцияның бындай акты тыныслыҡ өсөн асыҡтан-асыҡ ҡурҡыныс булып тора. Быны булдырмаҫ өсөн һис кисекмәҫтән саралар күрелергә тейеш. Агрессив держава Берләшкән Милләттәрҙә Тайван өсөн булған бәхәсҡа тегеһе яҡтан ҡарағанда ла Ҡытай территорияһының бер өлөшө булып тора». Бынан сығып, президент Трумэн 1950 йылдың 5 гинуарында, Америка Ҡушма Штаттары «хәҙерге ваҡытта йәшәтән положениене үҙгәртеү өсөн үҙәренең ҡоралды көстәрен файҙаланырға уйламайҙар», тип официаль рәүештә белдерҙе. Икенсе яҡтан, Англия, Тайван Ҡытайҙың бер өлөшө булып тора, тип даими рәүештә иҫәпләне. АҠШ политикаһын былай итеп аңлатҡандан һуң Англия 6 гинуарҙа Ҡытай Халҡ республикаһын таныны».

«Тайвандың Тымыҡ океанда АҠШ өсөн стратегик яҡтан мөһим булыуының концепцияһын ныҡышмалы рәүештә яҡлаусы йөгөнтоло военщинаның баҫымына көтөлмәгәндә уступка яһап, — тип әйтелә унан ары петицияла, — президент Трумэн үҙ позицияһын тамырынан үҙгәртте һәм, «Формозаның (Тайвандың) буласаҡ статусын билдәләү Тымыҡ океанда именселекте аяҡҡа баҫтырғанға, Япония менән тыныслыҡ договорын төҙөгәнгә йәки был мәсьәлә Берләшкән Милләттәр Ойошмаһы ҡарағанға тиклем киҫектерелергә тейеш», тип бер яҡлы рәүештә белдерҙе.

Унан ары Американың БМО-лағы тәп вәкиле Остин әфәндегә 27 августа әбәргән үҙенең хатында президент Трумэн, Тайвандың юридик статусы үҙ-ара халҡ-ара акцияһан башҡа икенсе төрлө ниндәй ҙә булһа юл менән хәл ителергә тейеш түгел, тип белдерҙе».

Петицияла унан ары, «Япония капитуляция яһағандан һуң биш йыл үткәс, Америка Ҡушма Штаттарының, Тайвандың юридик статусы әле билдәләнелмәгән, тигән нигеҙҙә хәрби интервенцияны башлау өсөн әле булһа аҡлау табырға маташыуҙары бөтә донъялағы белемле общественный фекер өсөн мәсхәрәле булып тора, — тип билдәләнелә.

Юридик яҡтан ҡарағанда Тайвандың статусы бынан бер нисә йыл алек билдәләнгәйне. 1945 йылдың 2 сентябрендә Япония капитуляция шарттарына ҡул ҡуйғас һәм капитуляция ваҡытында союзный державалар был утрауға юрисдикцияны Ҡытайҙың тормошҡа ашырыуы менән ризалашҡас ул шунда уҡ үҙ көсөнә инде.

Ҡайһы бер ваҡыттарҙа, Тайван Каир һәм Потсдам декларацияларына ҡул ҡуйған националистик Ҡытайға тапшырылды, тигән раҫлауҙар ителерәлә. Был дәлил тик мәсьәлә бутай ғына. Ысынбарлыҡта союзный державалар, Тайван Ҡытайҙан айырып алыңғайны һәм шуға күрә ул Ҡытайға ҡайтарып бирергә тейеш, тип ҡилештеләр. Ҡытайҙың идара итеүҙен ниндәй формаһын һайлап алыуына, йәки башҡа һүҙҙәр менән әйткәндә, утрауға юрисдикцияны национа-листик хөкүмәтмө йәки халҡ хөкүмәтемө тормошҡа ашырырға тейешлеге тураһындағы мәсьәләгә быныһ бер ниндәй ҙә мөнәсәбәте юк. Был сәф эскә проблема ғына. Теләһә ниндәй государстволың эске эштәренә тығылмаусанлыҡ принцибе халҡ-ара хоҡуҡтың кардиналь принциптәренең береһе һәм БМО Уставында теркәлгән булғас, бындай дәлил бөтөнләйгә нигеҙһеҙ булып тора.

Тайван Ҡытайҙың бер өлөшө булып тора һәм тығылмаусанлыҡ принцибе ныҡлы рәүештә урынлаштырылған «хоҡуҡ нормаһы» булып тора, тип танылғас, теләһә ниндәй сит ил государствоһы ҡоралды көстәренен был утрауҙа булыуы тураһан-тура хәрби интервенция акты итеп ҡарала. Интервенцияның бындай акты тыныслыҡ өсөн асыҡтан-асыҡ ҡурҡыныс булып тора. Быны булдырмаҫ өсөн һис кисекмәҫтән саралар күрелергә тейеш. Агрессив держава Берләшкән Милләттәрҙә Тайван өсөн булған бәхәсҡа

Берләшкән Милләттәр Ойошмаһы Генераль Ассамблеяһының бишенсе сессияһы

29 сентябрҙәге иртәнге пленар ултырыш

НЬЮ-ЙОРК, 28 сентябрь. (ТАСС). Генераль Ассамблеяның бөгөнгө иртәнге ултырышы Куба, Египет һәм Норвегия урынына Именселек Советенең даими булмаған ағзаларын һайлауға арналды. Куба, Египет һәм Норвегияның кандидатуралары 1950 йыл азағында мәмләкәттәрҙә Берләшкән Милләттәр Ойошмаһы Уставына ярашлы рәүештә Именселек Советенә һайлауҙар үткәрелгәнсе тауыш биреү юлы менән үтәрелде. Шул уҡ ваҡытта Советҡа һайлау өсөн тауыштарҙың өстән ике өлөшө, тип билдәләнелә.

Тауыш биреүҙең беренсе тура бөтә төбәктәрҙә тиерлек күпселек тауыш менән Бразилия һәм Голландия һайланды. Ләкин башҡа ике кандидатура — Индонезия һәм Төркиә тауыштарының тейешле күпселек өлөшөн йыйнай алманы. Тауыш биреүҙең тағы ете туры ла тулы һөҙөмтәләрҙе бирмәне. Именселек Советенең даими булмаған ағзаларын һайлауҙар буйынса тауыш биреү юлы менән үткәрелмәне. Ләкин болатировать ителмәгән Төркиә һәм Ливан ун икенсе тапҡыр ла тауыштарҙың кәрәкле һанын ала алманылар. Именселек Советенең ағзаларын һайлауҙар буйынса тауыш биреү кискә ергә ултырышта үткәреләсәк.

29 сентябрҙәге көндәзге пленар ултырыш

НЬЮ-ЙОРК, 29 сентябрь. (ТАСС). Генераль Ассамблеяның бөгөнгө ултырышында Именселек Советенә даими булмаған ағзаларҙы һайлау буйынса тауыш биреүҙең яңынан ете туры үткәрелде. Ләкин болатировать ителмәгән Төркиә һәм Ливан ун икенсе тапҡыр ла тауыштарҙың кәрәкле һанын ала алманы. Һөҙөмтәлә Именселек Советенә ағзалар һайлауҙар киҫектерелде.

Генераль Ассамблея Экономик һәм Социаль Советтан 6 ағзаны һайлауға ингә. Уның составына 18 государство вәкиле инә. Быйылғы йыл азағында ошо йыл тулыу айҡанлы Советтар Союзы, Польша, Англия, Австралия, Бразилия һәм Дания вәкилдәре Совет составынан сығалар (Уставҡа ярашлы рәүештә бер йәки был государстволың вәкиле был совет составында өс кенә йыл буласаҡ). Шәрен тауыш биреүҙең һөҙөмтәһендә Экономик һәм Социаль Совет составына Советтар Союзы, Польша, Англия, Уругвай, Филиппины һәм Швеция һайланды.

Унан һуң Доминикан республикаһы Филиппины урынына опека буйынса Советтең ике ағзаһын һайлау булды. Ике ағзаны полномочиеһенең срогы быйыл азағында тамамлана. Шәрен тауыш биреү һөҙөмтәһендә опека буйынса Советҡа Доминикан республикаһы һәм Тайланд һайланды.

Унан ары Именселек Советенең даими булмаған ағзаларын һайлау буйынса шәрен тауыш биреүҙең яңынан ете тапҡырҙа. Ләкин болатировать ителмәгән Төркиә һәм Ливан ун икенсе тапҡыр ла тауыштарҙың кәрәкле һанын ала алманылар. Именселек Советенең ағзаларын һайлауҙар буйынса тауыш биреү кискә ергә ултырышта үткәреләсәк.

Генераль Ассамблея Экономик һәм Социаль Советтан 6 ағзаны һайлауға ингә. Уның составына 18 государство вәкиле инә. Быйылғы йыл азағында ошо йыл тулыу айҡанлы Советтар Союзы, Польша, Англия, Австралия, Бразилия һәм Дания вәкилдәре Совет составынан сығалар (Уставҡа ярашлы рәүештә бер йәки был государстволың вәкиле был совет составында өс кенә йыл буласаҡ). Шәрен тауыш биреүҙең һөҙөмтәһендә Экономик һәм Социаль Совет составына Советтар Союзы, Польша, Англия, Уругвай, Филиппины һәм Швеция һайланды.

Унан һуң Доминикан республикаһы Филиппины урынына опека буйынса Советтең ике ағзаһын һайлау булды. Ике ағзаны полномочиеһенең срогы быйыл азағында тамамлана. Шәрен тауыш биреү һөҙөмтәһендә опека буйынса Советҡа Доминикан республикаһы һәм Тайланд һайланды.

Унан ары Именселек Советенең даими булмаған ағзаларын һайлау буйынса шәрен тауыш биреүҙең яңынан ете туры үткәрелде. Ләкин болатировать ителмәгән Төркиә һәм Ливан ун икенсе тапҡыр ла тауыштарҙың кәрәкле һанын ала алманылар. Именселек Советенең даими булмаған

Бөтә илдәрҙең пролетарҙәре, берләшегеҙ!

32-се ЙЫЛ СЫҒА.

КЫЗЫЛ БАШКОРТОСТАН

ВКП(б)-ның Башкортостан Өлкә һәм Өфө ҡала комитеттәре, Башкорт АССР-ы Верховный Советы һәм хеҙмәтсәндәр депутаттарының Өфө ҡала Советы органы.

1950 йыл
№ 199 (8656)
4
ОКТЯБРЬ
шаршамбы

хаҡы 20 тин.

„Советтәр улар массаларҙың ТУРАНАН-ТУРА үҙ ойошмалары, йәғни массаларҙың иң ДЕМОКРАТИК һәм, тимәк, иң авторитетле ойошмалары, яңы государство төҙөүҙә һәм уға идара итеүҙә массаларҙың катнашыуын максималь еңеләйтеүсе һәм массаларҙың революцион энергияһын, инициативаһын, ижади һәләтлелектәрен максималь сисеүсе ойошмалар булып торалар“.

И. СТАЛИН.

Донъялағы иң демократик һайлау системаһы

Бөтә ил буйынса хеҙмәтсәндәр депутаттарының ҡорылтайы Советтәренә 1950 йылдың декабрь айында үтәреләсәк һайлауҙарға әҙерләк йәйелдерелә.

Бөгөн донъялағы иң демократик Конституция — Сталинсе Конституцияның ҡағылмаҫ принциптәренә тулыһынса нигеҙләнгән «РСФСР хеҙмәтсәндәр депутаттарының край, өлкә, округ, район, ҡала, ауыл һәм поселка Советтәренә һайлауҙар тураһындағы Положение» иғлан ителә. Хеҙмәтсәндәр депутаттарының ҡорылтайы Советтәренә һайлауҙар тураһындағы Положение совет, ысын халыҡ социалистик демократизмының асылын һәм рухын ҡауҙалендерә.

Совет, социалистик демократизмдың характерҙан, итеп Сталин былай тип күрһәтә: «Беҙҙә бер-береһен ҡалма-ҡаршы ҡуйыусы партиялар юҡ, шулай уҡ беҙҙә бер-береһенә ҡаршы тороусы капиталистар синыфы ла һәм капиталистар тарафынан эксплуатацияланған эшселәр синыфы ла юҡ. Беҙҙең обществобыҙ тик ҡала һәм ауылдың ирекле эшсәндәренән — эшселәрҙән, крәстиәндәрҙән, интеллигенциянан ғына тора». Беҙҙә, совет обществоһында, бөтә гражданҙар ҙа үҙ хоҡуҡтарында тиңдәр, һәр бер гражданының обществоға дөрөҫһөҙ мөлкәт хәле лә, милли сығышы ла, сәнсе лә, ҡайҙа хеҙмәт итеүе лә түгел, ә шәхси һәләтлектәре һәм шәхси хеҙмәткә билдәлә.

Иғлан ителгән Положение һайлауҙар тәртибе тураһында, һайлау кампанияһының бөтә этаптары — исемлектәр төҙөй башлағандан алып, тауыш биреү һөҙөмтәләрен билдәләгәнгә тиклемге этаптары тураһында асыҡ һәм аныҡ рәүештә һөйләй. Был документтың һәр бер ғләбаһы, һәр бер статьяһы халыҡтың үҙ фекерен ирекле рәүештә белдереүҙе тәьмин итеүгә, һәр бер гражданингә Совет Конституцияһы тарафынан гарантияланған хоҡуҡтарҙы тормошҡа ашырыу өсен уға мөмкинлек биреүгә юнәлтелгән.

СССР Верховный Советының һәм союзный һәм автономиялы республикаларҙың Верховный Советтәренә һайлауҙар көсөк уҡ, урындағы Советтәргә депутаттар һайлау за һайлаусылар тарафынан йәшерен тауыш биреү юлы менән дөйөм, тиң һәм тура һайлау хоҡуҡы нигеҙендә үтәрелә. РСФСР-ҙың 18 йәшкә етмәгән бөтә гражданҙары, ҡайһы расанан һәм милләттән булыуына, ынсеһенә, динһенә, белем биҙнәһына, ултыраҡлылығына, социаль сығышына, мөлкәт хәленә һәм үткәндәге эшмәкәрлегенә ҡарамаҫтан, аҡылдан яҙған кешеләрҙән һәм суд тарафынан һайлау хоҡуҡтарынан мәхрүм ителеп хөкөм ителгән кешеләрҙән башҡалары, депутаттар һайлауҙарҙа ҡатнашырға һәм хеҙмәтсәндәр депутаттары Советтәренә һайланырға хоҡуҡлылар.

Коммунистар партияһының политикаһы уның тормош нигеҙе булып торған беҙҙең совет общественный һәм государство ҡоролошобоҙ — донъялағы иң демократик ҡоролош. Совет социалистик демократияһы — юғары типтағы демократия ул. Ул государствоға идара итеүҙә хеҙмәтсәндәрҙең даими рәүештә активҡатнашыуҙарын тәьмин итә. Социалистик демократия буржуаз демократияһан тамырынан айырыла. «Антагонистик синыфтар булған капиталистик илдәрҙәге демократия, — тип күрһәтә Сталин, — ынсеһе өсөн демократия, аҙсылыҡ төшкил иткән байҙар өсөн демократия ул. СССР-ҙағы демократия, киреһенсә, хеҙмәтсәндәр өсөн демократия, йәғни бөтәһе өсөн дә демократия ул».

Социалистик демократизмдың бөйөк ҡаҙаныштары беҙҙең һайлау системабыҙҙа үренең асыҡ ҡәүҙәләнешен таба. Бер генә капиталистик илдә лә бындай демократик һайлау системаһы юҡ һәм булыуы ла мөмкин түгел.

Билдәле булғанынса, буржуаз илдәрҙең конституциялары һәм һайлау закондары демократик башланғыстарҙы һәм дөйөм һайлау хоҡуҡын күренеш өсөн генә иғлан итәләр, ләкин шул уҡ ваҡытта шундай иҫкәртмәләр һәм сикләүҙәр яһайҙар, демократик хоҡуҡтар һәм азатлыктар ысынбарлыҡта бөтөнләйгә юҡҡа сығарылалар.

Мәҫәлән, Америка Ҡушма Штаттарында 48 штаттың һайлау закондарында дөйөм алғанда, хеҙмәтсәндәрҙең хоҡуҡтарын сикләүсе 50-нән ашыуыраҡ төрлө ценза бар —ултыраҡлылыҡ ценза, һайлау налогы, грамотаһыҙлығы өсөн һайлау хоҡуҡын сикләү һәм башҡалар. Һайлау налогы һәм грамоталылыҡ ценза асылтанасыҡ хеҙмәтсәндәр массаһына, бигерәк тә негеҙҙәрҙә ҡаршы юнәлтелгән, һәм миллионлаған хеҙмәтсәндәрҙең һайлауҙарҙа ҡатнашыуҙан сиктәтә.

Буржуаз демократия государстволарынан айырмалы рәүештә беҙҙең илебеҙҙә һайлауҙар ысын ирекле, ысын демократик һайлауҙар булып торалар. Россия Федерацияһының урындағы Советтәренә «Һайлауҙар тураһындағы Положениенең» бөтә статьяларын ла бығы тағы ла бер тапҡыр күрһәтәләр. Һайлаусыларҙың исемлектәрен төҙөү тәртибе йәһәт һәм асыҡ булып тора. Һәр бер һайлаусы уға ҡарата хата өбөрелеү тураһында ғариза бирергә хоҡуҡлы, һәм урындағы Совет ес көндән дә һуң ҡамаһында был ғаризаны ҡарарға бурыслы.

Бөтә һайлау комиссиялары әҙерләрҙең һәм хеҙмәткәрҙәренең профессиональ ойошмалары, кооператив ойошмалары, коммунистик партия ойошмалары, йәштәр ойошмалары, культура, техник һәм фәнни обществолары һәм шулай уҡ предприятиеләр һәм учреждениелар, совхоздар, колхоздар һәм ауылдарҙағы йыйылыштарҙың вәкилдәренән төҙәлә.

Фактик алғанда, бөтә өлкән халыҡ урындағы Советтәргә депутатлыҡҡа кандидаттар күрһәтеүҙә һәм уны тикшереүҙә ҡатнашырға хоҡуҡлы һәм уның быға мөмкинлеге бар.

Беҙҙең һайлау системабыҙ совет кешеләренә улар кемде теләһәләр, үҙ интерестәрен тәьмин итеүҙе кемгә ышаныр таныҡлыҡтар, шул кешеләр өсөн тауыш бирергә тулы азатлыҡ бирә һәм, әлбиттә, урындағы Советтәргә һайлауҙар ваҡытында һайлаусылар депутатлыҡҡа үҙ кандидаттарына юғары талаптар ҡуйҫаҡтар. «Шулай булғылай, — тине итеп Сталин, — властең тегеһе йәки был органы ҡала һәм ауыл хеҙмәтсәндәренең тегеһе йәки был күп төрлө һәм өлөшөн-әле үҙе барған талаптарын үтәһәәтләндерә алмай. Һин яңы мәктәп төҙөнөмө йәки төҙөмәйнеме? Торлаҡ шарттарын һин яҡшыртыңмы? Һин бюрократ түгелме? Беҙҙең хеҙмәтебеҙҙе тағы ла эффектлерәк итергә, беҙҙең тормошобоҙҙо тағы ла культуралыраҡ итергә һин әҙәм иттеңме? Милиционерҙса һайлаусылар тарафынан кандидаттарға ҡуйылаҫаҡ талаптар бына шундайҙар. Һайлаусылар ярлаһыҙҙарын ташлап, уларҙы исемлектәрҙән һыҙып ташлап, ин яҡшыларын алып кандидат итеп күрһәтәҫәктәр».

Хеҙмәтсәндәр депутаттарының урындағы Советтәренә һуңғы ваҡытта булған һайлауҙарҙан һуң үткән ҡыҫҡа ваҡыт эсендә совет халҡы коммунистик төҙөлөштөң бөтә фронттарында ла күренекле уңыштарға өлгөштө. Һуғыштан һуңғы сталинсе биш йыллығты сроттан алда үтәү өсөн, промышленностең, ауыл хужалығының һәм культураның яңы үҫеүҙе күтәрелеште өсөн көрәштә бөтә урындарҙа ла—ҡалала ла һәм ауылда ла—яңы кешеләр, социалистик Тыуған илгә, Ленин—Сталин партияһына икһеҙ-сикһеҙ бирелгән таланлы ойоштороусылар һәм етәкселәр үҫеп сыҡтылар. Бындай кешеләр—миллиондарса. Шик юҡ, уларҙың иң яҡшыларын халҡ урындағы Советтәргә депутатлыҡҡа кандидат итеп күрһәтәсәк. Иң яҡшы кешеләрҙе депутат итеп һайлау урындағы Советтәрҙе тағы ла күберәк нығытасаҡ, илебеҙҙең экономикаһын һәм культураһын артабан сәскә аттырыу, хеҙмәтсәндәрҙең көн-күрешен яҡшыртыу өсөн көрәштә уларҙың ролен тағы ла юғарыраҡ күтәрер.

Урындағы Советтәргә һайлауҙарға әҙерлек башланды. Партияның урындағы ойошмаларының бурысы хәҙер бөтә хеҙмәтсәндәрҙе «Һайлауҙар тураһындағы Положение» менән таныштырыуҙан, һәр бер һайлаусыға уның хоҡуҡтарын, Совет һайлау системаһының принциптәрен, социалистик демократизмдең бөйөклөгөн аңлатыуҙан тора. Был бурысты үтәү өсөн баҫма һәм тел пропагандаһының һәм агитацияның бөтә средстволарын, пропагандистәрҙең һәм агитаторҙарҙың бөтә күп һанлы армияһын, үткән һайлау кампанияларында тупланған агитацион-массовый һәм ойоштороусанлыҡ эшенең бөтә бай тәжрибәһен киң файҙаланырға кәрәк.

Хеҙмәтсәндәр депутаттарының урындағы Советтәренә һайлауҙарға әҙерлек мәсьәләрҙең ҡайҙа йүр политик һәм хеҙмәт күтәренкелеге обстановкаһында үтәсәк. Совет халҡы коммунизмдың бөйөк сталинсе төҙөлөштәренең планын үтәүгә — Волгаға Куйбышев һәм Сталинград гидроэлектростанцияларын, Төп Төркмәнстан каналын, Днепрҙа Каховка гидроэлектростанцияһын, Көньяҡ Украина һәм Төньяҡ Ҡырым каналдарын төҙөүгә рухланыу менән башлай. 1950 йылғы халҡ хужалығы планын срогынан алда үтәү өсөн Октябрь алды социалистик ярышы өлөнөн-өлө киңерәк йәйелдерелә. Тыныс иждади хеҙмәт менән шөғөлләнеүсе совет халҡы бөтә донъялағы тыныслыҡ өсөн, империалистик һуғыш тотҡарлыусыларға ҡаршы көрәшеүселәрҙең бөйөк армияһының авангардында бара. Иждады халҡ киләсәккә ышаныслы рәүештә ҡарай. Ул, социалистик ҡоролоштоң көүәтен һәм өнөмлөлөген, Совет демократияһы көсөрөнөн йәшәүселеген һәм бөтмәҫ-төкәнмәҫ икәнлектәрен белә.

Совет халҡы хеҙмәтсәндәр депутаттарының урындағы Советтәренә һайлауҙарҙа туған коммунистик партия һәм Совет хөкүмәте, иптәш Сталин тәрбиәһе тығыҙ тупланған көлдә килә.

(«Правда» газетаһының 3 октябрҙәге баш мәҡәләһе).

„РСФСР хеҙмәтсәндәр депутаттарының край, өлкә, округ, район, ҡала, ауыл һәм поселка Советтәренә һайлауҙар тураһындағы Положениене“ раҫлау тураһында

РСФСР Верховный Советы Президиумының УКАЗЫ

Россия Совет Федератив Социалистик Республикаһының Верховный Совете Президиумы ҠАРАР ИТӘ:

„РСФСР хеҙмәтсәндәр депутаттарының край, өлкә, округ, район, ҡала, ауыл һәм поселка Советтәренә һайлауҙар тураһындағы Положениене“ раҫларға.

РСФСР Верховный Совете Президиумының председателе М. ТАРАСОВ.
РСФСР Верховный Совете Президиумының секретаре П. БАХМУРОВ.

Мәскәү, 2 октябрь 1950 йыл.

РСФСР хеҙмәтсәндәр депутаттарының край, өлкә, округ, район, ҡала, ауыл һәм поселка Советтәренә һайлауҙар тураһында ПОЛОЖЕНИЕ

I ГЛАВА
Һайлау системаһы

1 статья. РСФСР Конституцияһының 138-се статьяһы нигеҙендә хеҙмәтсәндәр депутаттарының край һәм өлкә Советтәренә, автономиялы өлкәләрҙең һәм милли округтарҙың хеҙмәтсәндәр депутаттары Советтәренә, хеҙмәтсәндәр депутаттарының район, ҡала, ауыл һәм поселка Советтәренә депутаттарҙы һайлауҙар һайлаусылар тарафынан йәшерен тауыш биреү менән дөйөм, тиң һәм тура һайлау хоҡуҡы нигеҙендә үткәрелә.

2 статья. РСФСР Конституцияһының 139-сы статьяһы нигеҙендә депутаттарҙы һайлауҙар дөйөм булып торалар: РСФСР-ҙың 18 йәшкә еткән бөтә гражданҙары, ҡайһы расанан һәм милләттән булыуына, ынсеһенә, динһенә, белем биҙнәһына, ултыраҡлылығына, социаль сығышына, мөлкәт хәленә һәм үткәндәге эшмәкәрлегенә ҡарамаҫтан, аҡылдан яҙған кешеләрҙән һәм суд тарафынан һайлау хоҡуҡтарынан мәхрүм ителеп хөкөм ителгән кешеләрҙән башҡалары, депутаттар һайлауҙарҙа ҡатнашырға һәм хеҙмәтсәндәр депутаттары Советтәренә һайланырға хоҡуҡлылар.

3 статья. РСФСР Конституцияһының 140-сы статьяһы нигеҙендә депутаттарҙы һайлауҙар тиң булып торалар: һәр бер гражданин бер тауышҡа эйә; бөтә гражданҙар ҙа һайлауҙарҙа тиң нигеҙҙәрҙә ҡатнашалар.

4 статья. РСФСР Конституцияһының 141-се статьяһы нигеҙендә ҡатын-ҡыҙҙар ирҙәр менән бер тиң хоҡуҡтарҙа һайлауҙарҙа ҡатнашалар һәм һайлана алалар.

5 статья. РСФСР Конституцияһының 142-се статьяһы нигеҙендә СССР-ҙың Ҡораллы Көстәре сафтарында булған гражданҙары бөтә граждандар менән бер рәттән һайлау һәм һайланыу хоҡуҡы менән файҙаланалар.

6 статья. РСФСР Конституцияһының 143-се статьяһы нигеҙендә депутаттарҙы һайлауҙар тура булып торалар: хеҙмәтсәндәр депутаттарының край һәм өлкә Советтәренә, автономиялы өлкәләрҙең һәм милли округтарҙың хеҙмәтсәндәр депутаттары Советтәренә, хеҙмәтсәндәр депутаттарының район, ҡала, ауыл һәм поселка Советтәренә һайлауҙар граждандар тарафынан тура һайлауҙар юлы менән тураннатура башҡарылалар.

7 статья. РСФСР Конституцияһының 144-се статьяһы нигеҙендә РСФСР хеҙмәтсәндәр депутаттары Советтәренә депутаттар һайлауҙар ваҡытында тауыш биреү йәшерен була.

8 статья. РСФСР Конституцияһының 18-се статьяһы нигеҙендә башҡа бөтә союзный республикаларҙың граждандары РСФСР территорияһында, РСФСР граждандары менән бер рәттән, РСФСР хеҙмәтсәндәр депутаттары Советтәренә һайлау һәм һайланыу хоҡуҡы менән файҙаланалар.

9 статья. РСФСР территорияһында йәшәп тә, СССР граждандары булмаған, әммә ил государстволарының граждандары йәки подданныйҙары булып торған кешеләрҙең һайлауҙарҙа ҡатнашырға һәм РСФСР хеҙмәтсәндәр депутаттарының Советтәренә һайланырға хоҡуҡтары юҡ.

10 статья. РСФСР Конституцияһының 145-се статьяһы нигеҙендә РСФСР хеҙмәтсәндәр депутаттары Советтәренә һайлауҙар һайлау округтары буйынса үткәрелә.

Хеҙмәтсәндәр депутаттарының тейешле Советенә һайлауҙар буйынса һәр бер һайлау округынан бер депутат һайлана.

11 статья. Автономиялы республикаларҙа хеҙмәтсәндәр депутаттары Советтәренә һайлауҙар үткәреү тәртибе тейешле автономиялы республиканың хеҙмәтсәндәр депутаттары Советтәренә һайлауҙар тураһындағы Положение менән билдәләнә.

12 статья. РСФСР хеҙмәтсәндәр депутаттары Советтәренә һайлауҙар үткәреү менән бәйләнешле расходтар государство иҫәбенә башҡарылалар.

II ГЛАВА
Һайлаусылар исемлектәре

13 статья. Һайлаусылар исемлектәренә һайлау хоҡуҡтары булған һәм исемлектәрҙе төҙөү моментына ошо Совет территорияһында (даими йәки ваҡытлы рәүештә) йәшәгән һәм һайлауҙар ҡәнәнә 18 йәшкә еткән бөтә граждандар индерелә.

14 статья. Һайлаусыларҙың береһе лә һайлаусыларҙың бер исемлегенән артыҡ исемлеккә индерелә алмайҙар.

15 статья. Суд буйынса һайлау хоҡуҡтарынан мәхрүм ителгән кешеләр суҙтың хөкөм ҡарарында билдәләнгән һайлау хоҡуҡтарынан мәхрүм ителеүҙең бөтә срогы эсендә, шулай уҡ закон менән билдәләнгән тәртиптә, аҡылдарынан яҙғандар тип танылған кешеләр һайлаусылар исемлектәренә индерелмәйҙәр.

16 статья. Һайлаусыларҙың исемлектәре ҡалаларҙа хеҙмәтсәндәр депутаттары ҡала Советтәренең башҡарма комитеттәре тарафынан, райондарға бүленгән ҡалаларҙа — район Советтәре башҡарма комитеттәре, поселкаларҙа — поселка Советтәре башҡарма комитеттәре, ауыл ерҙәрендә — хеҙмәтсәндәр депутаттарының ауыл (станица, ауыл, утар) Советтәре башҡарма комитеттәре тарафынан төҙөләләр.

17 статья. Ғәскәри частәрҙә һәм ғәскәри соединениеләрҙә булған һайлаусыларҙың исемлектәре командир ҡултамғаһы менән төҙөләләр. Ҡалған бөтә хәрби хеҙмәткәрҙәр үҙҙәренең йәшәған урындары буйынса хеҙмәтсәндәр депутаттарының тейешле Советтәре башҡарма комитеттәре тарафынан исемлеккә индерелә алалар.

18. статья. Хеҙмәтсәндәр депутаттарының бөтә Советтәренә һайлауҙар өсөн һайлаусыларҙың дөйөм исемлектәре һәр бер һайлау участкаһы буйынса, РСФСР Верховный Совете Президиумы тарафынан билдәләнгән форма буйынса, һайлаусының фамилияһын, исемен, атаһының исемен, йәшен, йәшәгән урынын, шулай уҡ хеҙмәтсәндәр депутаттарының тейешле Советтәренә һайлауҙар буйынса һайлау округтарының номерҙәрен күрһәтеп, алфавит тәртибендә төҙәләләр. Һайлаусылар исемлектәренә хеҙмәтсәндәр депутаттары Совете башҡарма комитетенең председателе һәм секретары ҡул ҡуялар.

19 статья. Һайлауҙарҙан 30 көн алып хеҙмәтсәндәр депутаттары Совете башҡарма комитеты һайлаусыларҙың исемлектәрен бөтә кешегә күрһәтеү өсөн элеп ҡуя йәки һайлаусыларға был исемлектәр менән Совет йәки һайлау участкаһы бинаһында танышыу мөмкинлеген тәьмин итә.

20 статья. Һайлаусылар исемлектәренең төп нөсхәһе тейешенсә хеҙмәтсәндәр депутаттары Совете башҡарма комитетендә, ғәскәри частә йәки ғәскәри соединениела һаҡлана.

21 статья. Һайлаусылар исемлеге иғлан ителгән көн менән һайлауҙар көнө араһындағы срокта һайлаусы үҙенең йәшәү урынын алыштырһа, хеҙмәтсәндәр депутаттарының тейешле Совете башҡарма комитеты уға РСФСР Верховный Совете Президиумы тарафынан билдәләнгән формала «Тауыш биреү хоҡуҡына танытма» бирә һәм һайлаусылар исемлегендә «китте», тип билдә ҡуя; яңы йәшәү пунктында (даими йәки ваҡытлы) һайлаусы «Тауыш биреү хоҡуҡына танытманыҡ», шулай уҡ шәхси танытманың күрһәтеүе буйынса һайлаусылар исемлегенә индерелә.

22 статья. Һайлаусылар исемлегендә булған хаталар (исемлеккә индермәй ҡалдырыу, исемлектән сығарып ташлау, фамилияны, исемде, атаһының исемен бозоу, һайлау хоҡуҡынан мәхрүм ителгән кешеләрҙең хата рәүештә исемлеккә индереләүе) тураһында ғаризалар исемлекте иғлан иткән хеҙмәтсәндәр депутаттары Советенең башҡарма комитетына бирелә, һәм был башҡарма комитет, ес көнән дә артыҡ булмаған срок эсендә һайлаусыларҙың исемлегендәге хаталар тураһындағы һәр бер ғаризаны ҡарарға тейеш.

23 статья. Һайлаусылар исемлегендәге хаталар тураһындағы ғаризаны ҡарағандан һуң хеҙмәтсәндәр депутаттары Советте башҡарма комитеты йәки һайлаусылар исемлегенә тейешенсә төҙәтеү индерергә йәки ғариза биргән кешегә уның ғаризаһының кире ҡағылыуы сәбәптәре тураһында яҙма рәүештә белдерергә тейеш.

24 статья. Һайлаусылар исемлегендәге хата тураһындағы мәсьәлә буйынса хеҙмәтсәндәр депутаттары Совете башҡарма комитетының ҡарары менән риза булмаған вәкилдәренә ғариза биреүсе халыҡ судына жалоба бирә ала, һәм суд, ес көндән дә артыҡ булмаған срок эсендә, асыҡ суд ултырышында ғариза биреүсене һәм Совет башҡарма комитетте вәкилен саҡырып, был жалобаны ҡарарға һәм үҙенең ҡарары тураһында ниҫ киҫемәҫтән ғариза биреүсе кешегә лә, шулай уҡ хеҙмәтсәндәр депутаттары Совете башҡарма комитетына лә хәбәр итергә тейеш. Суд ҡарары—тәүге ҡарар булып тора.

III ГЛАВА
Хеҙмәтсәндәр депутаттарының край, өлкә Советтәренә һәм автономиялы өлкәләрҙең хеҙмәтсәндәр депутаттары Советтәренә һайлауҙар буйынса һайлау округтары һәм һайлау комиссиялары

25 статья. Хеҙмәтсәндәр депутаттарының край һәм өлкә Советтәренә һайлауҙар буйынса һайлау округтарын төҙөү тейешле край, өлкә хеҙмәтсәндәр депутаттары Советтәре башҡарма комитеттәре тарафынан башҡарыла.

Һайлау округтары РСФСР Конституцияһының 145-се статьяһы нигеҙендә нормалар буйынса төҙөләләр:

а) **хеҙмәтсәндәр депутаттарының край Советтәренә һайлауҙар буйынса:**

халҡы 1 миллион 500 меңгә тиклем булған крайҙарҙа — һәр 11 мең кешегә бер һайлау округы;

халҡы 1 миллион 500 меңдән артыҡ булған крайҙарҙа—һәр 15 мең кешегә бер һайлау округы;

б) **хеҙмәтсәндәр депутаттарының өлкә Советтәренә һайлауҙар буйынса:**

халҡы 500 меңдән алып 900 меңгә тиклем булған өлкәләрҙә — һәр бер 8 мең кешегә бер һайлау округы; халҡы 500 меңгә тиклем булған өлкәләрҙә 70 һайлау округы төҙөлә;

халҡы 900 меңдән алып 1 миллионға тиклем кеше булған өлкәләрҙә—һәр бер 10 мең кешегә бер һайлау округы;

халҡы 1 миллиондан алып 1 миллион 500 меңгә тиклем кеше булған өлкәләрҙә — һәр бер 11 мең кешегә бер һайлау округы;

халҡы 1 миллион 500 меңдән алып 1 миллион 900 меңгә тиклем кеше булған өлкәләрҙә — һәр бер 12 мең кешегә бер һайлау округы;

халҡы 1 миллион 900 меңдән алып 2 миллион 100 меңгә тиклем кеше булған өлкәләрҙә — һәр бер 13 мең кешегә бер һайлау округы;

халҡы 2 миллион 100 меңдән алып 2 миллион 500 меңгә тиклем кеше булған өлкәләрҙә — һәр бер 14 мең кешегә бер һайлау округы;

халҡы 2 миллион 500 меңдән алып 3 миллион 500 меңгә тиклем кеше булған өлкәләрҙә — һәр бер 15 мең кешегә бер һайлау округы;

халҡы 3 миллион 500 мең кешенән алып унан да артығыраҡ булған өлкәләрҙә—һәр бер 30 мең кешегә бер һайлау округы;

в) **автономиялы өлкәләрҙең хеҙмәтсәндәр депутаттары өлкә Советтәренә һайлауҙар буйынса:**

халҡы 150 меңгә тиклем кеше булған автономиялы өлкәләрҙә—һәр бер 1 мең 500 кешегә бер һайлау округы;

халҡы 150 меңдән артыҡ кеше булған автономиялы өлкәләрҙә—һәр бер 3 мең кешегә бер һайлау округы.

26 статья. Хеҙмәтсәндәр депутаттарының край, өлкә Советтәренә һайлауҙар буйынса һайлау округтарының исемлектәре хеҙмәтсәндәр депутаттарының край, өлкә Советтәре башҡарма комитеттәре тарафынан һайлауҙарҙа тиклем кәмендә 55 көн элек иғлан ителәләр.

27 статья. Һәр бер крайҙа, өлкәлә тейешенсә хеҙмәтсәндәр депутаттарының край, өлкә Советенә һайлауҙар буйынса Край, Өлкә һайлау комиссияһы төҙөлә.

Край, Өлкә һайлау комиссиялары әҙерләрҙең һәм хеҙмәткәрҙәренең профессиональ ойошмалары, кооператив ойошмалары, коммунистик партия ойошмалары, йәштәр ойошмалары, культура, техник һәм фәнни обществолары һәм хеҙмәтсәндәренең законнан билдәләнгән тәртиптә регистрацияланған башҡа общественный ойошмалары һәм обществолары вәкилдәренән, шулай уҡ предприятиелар һәм учреждениелар буйынса эшселәренең һәм хеҙмәткәрҙәренең профессиональ ойошмалары, кооператив ойошмалары, коммунистик партия ойошмалары, йәштәр ойошмалары, культура, техник һәм фәнни обществолары һәм хеҙмәтсәндәренең законнан билдәләнгән тәртиптә регистрацияланған башҡа общественный ойошмалары һәм обществолары вәкилдәренән, шулай уҡ предприятиелар һәм учреждениелар буйынса эшселәренең һәм хеҙмәткәрҙәренең, ғәскәри частәр буйынса хәрби хеҙмәткәрҙәренең йыйылыштарында, колхоздар һәм ауылдар буйынса крәстиәндәренең һәм совхоздар буйынса—совхоз эшселәренең һәм хеҙмәткәрҙәренең йыйылыштары вәкилдәренән төҙәлә.

28 статья. Край, Өлкә һайлау комиссиялары председатель, председателдең урынбаҫары, секретарь һәм 8—10 член составында төҙөлә һәм РСФСР Верховный Совете Президиумы тарафынан һайлауҙарҙан кәмендә 55 көн элек раҫланалар.

29 статья. Край, Өлкә һайлау комиссияһы түбәндәгеләрҙе эшләй:

а) край, өлкә территорияһында хеҙмәтсәндәр депутаттарының край, өлкә Советтәренә һайлауҙар барышында һайлауҙар тураһындағы ошо Положениенең тайпылышһыҙ үтәлеүен күҙәтә;

б) һайлау комиссияларының дөрөҫ эшләмәүҙәренә бирелгән жалобаларҙы ҡарай һәм жалобалар буйынса тәтгә ҡарар сығара;

в) хеҙмәтсәндәр депутаттарының край, өлкә Советтәренә һайлауҙар буйынса РСФСР Верховный Совете Президиумы тарафынан билдәләнгән формала һайлау бюллетендәре әҙерләй;

г) хеҙмәтсәндәр депутаттарының край, өлкә Советтәренә һайланған депутаттарҙы регистрациялай;

д) хеҙмәтсәндәр депутаттарының край, өлкә Советенең мандат комиссияһына һайлауҙар буйынса эш ҡағыҙҙарын тапшыра.

30 статья. Хеҙмәтсәндәр депутаттарының край, өлкә Советенә һайлауҙар буйынса һәр бер һайлау округында Округ һайлау комиссияһы төҙөлә.

Округ һайлау комиссиялары әҙерләрҙең һәм хеҙмәткәрҙәренең профессиональ ойошмалары, кооператив ойошмалары, коммунистик партия ойошмалары, йәштәр ойошмалары, культура, техник һәм фәнни обществолары һәм хеҙмәтсәндәренең законнан билдәләнгән тәртиптә регистрацияланған башҡа общественный ойошмалары һәм обществолары вәкилдәренән, шулай уҡ предприятиелар һәм учреждениелар буйынса эшселәренең һәм хеҙмәткәрҙәренең, ғәскәри частәр буйынса хәрби хеҙмәткәрҙәренең йыйылыштары, колхоздар һәм ауылдар буйынса крәстиәндәр, совхоздар буйынса — совхоз эшселәре һәм хеҙмәткәрҙәре йыйылыштары вәкилдәренән төҙәлә.

31 статья. Хеҙмәтсәндәр депутаттарының край, өлкә Советенә һайлауҙар буйынса округ һайлау комиссиялары председатель, председателдең урынбаҫары, секретарь һәм 4—6 член составында төҙөлә һәм хеҙмәтсәндәр депутаттарының край, өлкә Совете башҡарма комитеты тарафынан һайлауҙарҙан кәмендә 50 көн элек раҫланалар.

(Дауамы 2-се битте).

РСФСР хеҙмәтсәндәр депутаттарының край, өлкә, округ, район, кала, ауыл һәм поселка Советтәренә һайлауҙар тураһында Положение

(Дауамы. Башы 1-се битта).

32 статья. Хеҙмәтсәндәр депутаттарының край, өлкә Советенә һайлауҙар буйынса Округ һайлау комиссияһы түбәндәгеләрҙе эшләй:

а) РСФСР Конституцияһының һәм Һайлауҙар тураһындағы ошо Положениенең талаптарына ярашлы рәүештә депутатлыҡҡа йүнәтелгән кандидаттарҙы регистрациялай;

б) Участка һайлау комиссияларын билдәләнгән формалағы һайлау бюллетендәре менән тәьмин итә;

в) округ буйынса һайлауҙарҙың һөҙөмтәләрен билдәләй;

г) Край, өлкә һайлау комиссияһына округ буйынса һайлауҙарҙың һөҙөмтәләре тураһындағы материалдарҙы тапшыра;

д) һайланған депутатҡа һайланыуы тураһында танытма бирә;

е) эш ҡағыҙҙарын хеҙмәтсәндәр депутаттары Советенең тейешле край, өлкә башҡарма комитетына һаҡларға тапшыра.

IV ГЛАВА

Милли округтарҙағы хеҙмәтсәндәр депутаттарының округ Советтәренә һайлауҙар буйынса һайлау округтары һәм һайлау комиссиялары

33 статья. Милли округтарҙағы хеҙмәтсәндәр депутаттарының Советтәренә һайлауҙар буйынса һайлау округтары тәҙәү хеҙмәтсәндәр депутаттарының округ Советтәре башҡарма комитеттәре тарафынан башҡарыла.

Һайлау округтары РСФСР Конституцияһының 145-се статьяһы нигеҙендә түбәндәге нормалар буйынса тәҙәләнә:

ҡалҡы 40 меңдән артыҡ кеше булған милли округта — һәр бер 1 мең кешегә бер һайлау округы, ләкин 65 һайлау округынан артыҡ түгел; ҡалҡы 40 меңгә тиклем кеше булған милли округта — 40 һайлау округы тәҙәләнә.

34 статья. Милли округтарҙағы хеҙмәтсәндәр депутаттары Советтәренә һайлауҙар буйынса һайлау округтарының исемлектәре хеҙмәтсәндәр депутаттарының округ Советтәре башҡарма комитеттәре тарафынан һайлауҙарҙан кәмендә 55 көн алдан раҫланалар.

35 статья. Һәр бер милли округта, милли округтағы хеҙмәтсәндәр депутаттарының округ Советенә һайлауҙар буйынса Округ һайлау комиссияһы тәҙәләнә.

Округ (милли округтарҙың) һайлау комиссиялары эшселәрҙең һәм хеҙмәткәрҙәрҙең профессиональ ойошмалары, кооператив ойошмалары, коммунистик партия ойошмалары, йәштәр ойошмалары, культура, техник һәм фәнни обществолары, хеҙмәтсәндәрҙең закон менән билдәләнгән тәртиптә регистрацияланған башҡа общественный ойошмалары һәм обществолары вәкилдәренән, шулай уҡ предприятиеләр һәм учреждениеләр буйынса эшселәрҙең һәм хеҙмәткәрҙәрҙең, ғәскәри частәр буйынса хәрби хеҙмәткәрҙәрҙең йыйылыштары, колхоздар һәм ауылдар буйынса—крәҫтиәндәр, совхоздар буйынса — совхоз эшселәре һәм хеҙмәткәрҙәре йыйылыштары вәкилдәренән тәҙәләнә.

36 статья. Округ (милли округтарҙың) һайлау комиссиялары председатель, председателдең урынбаҫары, секретарь һәм 4—6 член составында тәҙәләнә һәм хеҙмәтсәндәр депутаттарының край, өлкә Советтәре башҡарма комитеттәре тарафынан һайлауҙарҙан кәмендә 55 көн алдан раҫланалар.

37 статья. Округ (милли округтың) һайлау комиссияһы түбәндәгеләрҙе эшләй:

а) округ территорияһында хеҙмәтсәндәр депутаттарының округ Советына һайлауҙар барышында һайлауҙар тураһындағы ошо Положениенең талаптарын үтәлеүен күҙәтә;

б) хеҙмәтсәндәр депутаттарының округ Советенә һайлауҙар буйынса һайлау комиссияларының дөрөҫ эшләмәүҙәре тураһында килгән жалобаларҙы ҡарай;

в) һайлаусылар исемлектәренең үҙ ваҡытында тәҙәлөүен һәм кешеләрҙең дөйөм тупланыуҙарына өткәрелеүен күҙәтә;

г) хеҙмәтсәндәр депутаттары Советтәренең тейешле башҡарма комитеттәре тарафынан һайлау участкаларының үҙ ваҡытында тәҙәлөүен күҙәтә;

д) хеҙмәтсәндәр депутаттарының район Советенә һайланған депутаттарҙы регистрациялай;

е) һайлауҙар буйынса эш ҡағыҙҙарын хеҙмәтсәндәр депутаттары район Советенең мандат комиссияһына тапшыра.

38 статья. Милли округтағы хеҙмәтсәндәр депутаттарының округ Советына һайлауҙар буйынса һәр бер һайлау округында Округ һайлау комиссияһы тәҙәләнә.

Округ (һайлау округы) һайлау комиссиялары эшселәрҙең һәм хеҙмәткәрҙәрҙең профессиональ ойошмалары, кооператив ойошмалары, коммунистик партия ойошмалары, йәштәр ойошмалары, культура, техник һәм фәнни обществолары, хеҙмәтсәндәрҙең закон менән билдәләнгән тәртиптә регистрацияланған башҡа общественный ойошмалары һәм обществолары вәкилдәренән, шулай уҡ предприятиеләр һәм учреждениелар буйынса эшселәрҙең һәм хеҙмәткәрҙәрҙең, ғәскәри частәр буйынса хәрби хеҙмәткәрҙәрҙең йыйылыштары, колхоздар һәм ауылдар буйынса крәҫтиәндәр, совхоздар буйынса — совхоз эшселәре һәм хеҙмәткәрҙәре йыйылыштары вәкилдәренән тәҙәләнә.

39 статья. Хеҙмәтсәндәр депутаттарының округ Советенә һайлауҙар буйынса Округ (һайлау округының) һайлау комиссиялары председатель, председателдең урынбаҫары, секретарь һәм 2—4 член составында тәҙәләнә һәм хеҙмәтсәндәр депутаттарының округ Совете башҡарма комитеты тарафынан һайлауҙарҙан кәмендә 50 көн алдан раҫланалар.

40 статья. Хеҙмәтсәндәр депутаттарының округ Советенә һайлауҙар буйынса Округ (һайлау округының) һайлау комиссияһы түбәндәгеләрҙе эшләй:

а) РСФСР Конституцияһының һәм Һайлауҙар тураһындағы ошо Положениенең талаптарын ереһә өткереп, депутатлыҡҡа күрһәтелгән кандидаттарҙы регистрациялай;

б) Участка һайлау комиссияларын билдәләнгән формалағы һайлау бюллетендәре менән тәьмин итә;

в) һайлау округтары буйынса һайлауҙарҙың һөҙөмтәләре тураһындағы материалдарҙы тапшыра;

г) Округ (милли округтың) һайлау комиссияһына округ буйынса һайлауҙарҙың һөҙөмтәләре тураһындағы материалдарҙы тапшыра;

д) һайланған депутатҡа һайланыуы тураһында танытма бирә;

е) эш ҡағыҙҙарын хеҙмәтсәндәр депутаттарының тейешле округ Совете башҡарма комитетына һаҡларға тапшыра.

V ГЛАВА

Хеҙмәтсәндәр депутаттарының район Советтәренә һайлауҙар буйынса һайлау округтары һәм һайлау комиссиялары

41 статья. Хеҙмәтсәндәр депутаттарының район Советтәренә һайлауҙар буйынса *һайлау округтарын тәҙәү хеҙмәтсәндәр депутаттарының район Советтәре башҡарма комитеттәре тарафынан башҡарыла.*

Һайлау округтары РСФСР Конституцияһының 145-се статьяһы нигеҙендә түбәндәге нормалар буйынса тәҙәләнә:

ҡалҡы 25 меңдән артыҡ кеше булған районда — һәр бер 1.000 кешегә бер һайлау округы, ләкин 60 округтан артыҡ түгел;

ҡалҡы 25 меңгә тиклем кеше булған районда — 25 һайлау округы тәҙәләнә.

42 статья. Хеҙмәтсәндәр депутаттарының район Советтәренә һайлауҙар буйынса һайлау округтарының исемлектәре хеҙмәтсәндәр депутаттарының район Советтәре башҡарма комитеттәре тарафынан һайлауҙарҙан кәмендә 55 көн алдан раҫланалар.

43 статья. Һәр бер районда хеҙмәтсәндәр депутаттарының район Советенә һайлауҙар буйынса Район һайлау комиссияһы тәҙәләнә.

Район һайлау комиссиялары эшселәрҙең һәм хеҙмәткәрҙәрҙең профессиональ ойошмалары, кооператив ойошмалары, коммунистик партия ойошмалары, йәштәр ойошмалары, культура, техник һәм фәнни обществолары, хеҙмәтсәндәрҙең закон менән билдәләнгән тәртиптә регистрацияланған башҡа общественный ойошмалары һәм обществолары вәкилдәренән, шулай уҡ предприятиеләр һәм учреждениелар буйынса эшселәрҙең һәм хеҙмәткәрҙәрҙең, ғәскәри частәр буйынса хәрби хеҙмәткәрҙәрҙең йыйылыштары, колхоздар һәм ауылдар буйынса—крәҫтиәндәр, совхоздар буйынса — совхоз эшселәре һәм хеҙмәткәрҙәре йыйылыштары вәкилдәренән тәҙәләнә.

44 статья. Район һайлау комиссияһы председатель, председателдең урынбаҫары, секретарь һәм 4—6 член составында тәҙәләнә һәм хеҙмәтсәндәр депутаттарының район Советенә һайлауҙар буйынса Район һайлау комиссияһы түбәндәгеләрҙе эшләй:

а) РСФСР Конституцияһының һәм Һайлауҙар тураһындағы ошо Положениенең талаптарын ереһә өткереп, депутатлыҡҡа күрһәтелгән кандидаттарҙы регистрациялай;

б) Участка һайлау комиссияларын билдәләнгән формалағы һайлау бюллетендәре менән тәьмин итә;

в) округ буйынса һайлауҙарҙың һөҙөмтәләрен билдәләй;

г) Район һайлау комиссияһына округ буйынса һайлауҙарҙың һөҙөмтәләре тураһында материалдар тапшыра;

д) һайланған депутатҡа һайланыуы тураһында танытма бирә;

е) эш ҡағыҙҙарын хеҙмәтсәндәр депутаттарының тейешле район Совете башҡарма комитетына һаҡларға тапшыра.

VI ГЛАВА

Хеҙмәтсәндәр депутаттарының ҡала һәм ҡалаларҙағы район Советтәренә һайлауҙар буйынса һайлау округтары һәм һайлау комиссиялары

49 статья. Хеҙмәтсәндәр депутаттарының ҡала һәм ҡалаларҙағы район Советтәренә һайлауҙар буйынса һайлау округтары хеҙмәтсәндәр депутаттарының тейешле ҡала һәм ҡалаларҙағы район Советтәре башҡарма комитеттәре тарафынан тәҙәләнә.

Һайлау округтары РСФСР Конституцияһының 145-се статьяһы нигеҙендә түбәндәге нормалар буйынса тәҙәләнә:

ҡалҡы 12 меңдән алып 100 меңгә тиклем булған ҡалаларҙа һәр 350 кешегә бер һайлау округы, ләкин 250 округтан да артыҡ түгел; ҡалҡы 12 меңгә тиклем булған ҡалаларҙа 35 һайлау округы тәҙәләнә;

ҡалҡы 100 меңдән алып 150 меңгә тиклем булған ҡалаларҙа һәр 400 кешегә бер һайлау округы, ләкин 300 округтан артыҡ түгел;

ҡалҡы 150 меңдән алып 250 меңгә тиклем булған ҡалаларҙа — һәр 500 кешегә бер һайлау округы, ләкин 400 округтан да артыҡ түгел;

ҡалҡы 250 меңдән алып 350 меңгә тиклем булған ҡалаларҙа — һәр 600 кешегә бер һайлау округы, ләкин 500 округтан да артыҡ түгел;

ҡалҡы 350 меңдән алып 500 меңгә тиклем булған ҡалаларҙа — һәр 700 кешегә бер һайлау округы, ләкин 600 округтан да артыҡ түгел;

ҡалҡы 500 меңдән алып һәм унан күп булған ҡалаларҙа — һәр 900 кешегә бер һайлау округы, ләкин 700 округтан да артыҡ түгел;

Мәскәү һәм Ленинградта ҡалаларында—һәр 3000 кешегә бер һайлау округы.

Ҡалҡы 20 меңдән артыҡ булған ҡала райондарында һәр 500 кешегә бер һайлау округы тәҙәләнә, ләкин 250 һайлау округынан да артыҡ түгел; ҡалҡы 20 меңгә тиклем булған ҡала райондарында 35 һайлау округы тәҙәләнә.

50 статья. Хеҙмәтсәндәр депутаттарының ҡала һәм ҡалаларҙағы район Советтәренә һайлауҙар буйынса һайлау округтары исемлектәре һайлауҙарҙа тиклем кәмендә 55 көн алдан хеҙмәтсәндәр депутаттарының ҡала һәм ҡалаларҙағы район Советтәре башҡарма комитеттәре тарафынан ирлән ителә.

51 статья. Һәр бер ҡалала һәм ҡалаларҙағы районда хеҙмәтсәндәр депутаттарының ҡала һәм ҡалаларҙағы район Советенә һайлауҙар буйынса Ҡала һәм Район һайлау комиссиялары тәҙәләнә.

Ҡала һәм ҡалаларҙағы Район һайлау комиссиялары эшселәрҙең һәм хеҙмәткәрҙәрҙең профессиональ ойошмалары, кооператив ойошмалары, коммунистик партия ойошмалары, йәштәр ойошмалары, культура, техник һәм фәнни обществолары һәм хеҙмәтсәндәрҙең закон менән билдәләнгән тәртиптә регистрацияланған башҡа общественный ойошмалары һәм обществолары вәкилдәренән, шулай уҡ предприятиеләрҙә һәм учреждениеләрҙә эшселәр һәм хеҙмәткәрҙәр, ғәскәри частәрҙә хәрби хеҙмәткәрҙәр йыйылыштары, колхоздарҙа һәм ауылдарҙа крәҫтиәндәр, совхоздарҙа—совхоз эшселәре һәм хеҙмәткәрҙәре йыйылыштары вәкилдәренән тәҙәләнә.

52 статья. Ҡала һәм ҡалаларҙағы Район һайлау комиссиялары председатель, председателдең урынбаҫары, секретарь һәм 6—10 член составында тәҙәләнә һәм: республикаға буйһонған ҡалаларҙа Ҡала һайлау комиссиялары — РСФСР Верховный Совете Президиумы тарафынан, крайға һәм өлкәгә буйһонған ҡалаларҙа —хеҙмәтсәндәр депутаттарының край, өлкә Советтәре башҡарма комитеттәре тарафынан, районға буйһонған ҡалаларҙа —хеҙмәтсәндәр депутаттарының район Советтәре башҡарма комитеттәре, ҡалаларҙағы Район һайлау комиссиялары—хеҙмәтсәндәр депутаттарының ҡала Советтәре башҡарма комитеттәре тарафынан һайлауҙарҙан кәмендә 55 көн алдан раҫланалар.

53 статья. Ҡала, ҡалаларҙағы Район һайлау комиссияһы түбәндәгеләрҙе эшләй:

а) ҡала, район территорияһында хеҙмәтсәндәр депутаттарының ҡала, район Советенә һайлауҙар барышында һайлауҙар тураһындағы ошо Положениенең тайпылышһыҙ үтәлеүен күҙәтә;

б) хеҙмәтсәндәр депутаттарының ҡала, ҡалаларҙағы район Советтәренә һайлауҙар буйынса һайлау комиссияларының дөрөҫ эшләмәүҙәре тураһындағы жалобаларҙы ҡарай;

в) һайлаусылар исемлектәренең үҙ ваҡытында тәҙәлөүен һәм бөтә кешегә ирлән ителеүен күҙәтә;

г) хеҙмәтсәндәр депутаттары Советтәренең тейешле башҡарма комитеттәре тарафынан һайлау участкаларының үҙ ваҡытында тәҙәлөүен күҙәтә;

д) хеҙмәтсәндәр депутаттарының ҡала, ҡалаларҙағы район Советенә һайлауҙар буйынса РСФСР Верховный Совете Президиумы тарафынан билдәләнгән формала һайлау бюллетендәре эҙерләй;

е) хеҙмәтсәндәр депутаттарының ҡала һәм ҡалаларҙағы район Советенә һайланған депутаттарҙы регистрациялай;

ж) һайлауҙар буйынса эш ҡағыҙҙарын хеҙмәтсәндәр депутаттарының ҡала, ҡалаларҙағы район Советенең мандат комиссияһына тапшыра.

54 статья. Хеҙмәтсәндәр депутаттарының ҡала һәм ҡалаларҙағы район Советенә һайлауҙар буйынса Округ һайлау комиссияһы түбәндәгеләрҙе эшләй:

а) РСФСР Конституцияһының һәм Һайлауҙар тураһындағы ошо Положениенең талаптарын ереһә өткереп, күрһәтелгән депутатлыҡҡа кандидаттарҙы регистрациялай;

б) Участка һайлау комиссияларын билдәләнгән формалағы һайлау бюллетендәре менән тәьмин итә;

в) округ буйынса һайлауҙарҙың һөҙөмтәләрен билдәләй;

г) Район һайлау комиссияһына округ буйынса һайлауҙарҙың һөҙөмтәләре тураһында материалдар тапшыра;

д) һайланған депутатҡа һайланыуы тураһында танытма бирә;

е) эш ҡағыҙҙарын хеҙмәтсәндәр депутаттарының тейешле район Совете башҡарма комитетына һаҡларға тапшыра.

VII ГЛАВА

Хеҙмәтсәндәр депутаттарының ауыл һәм поселка Советтәренә һайлауҙар буйынса һайлау округтары һәм һайлау комиссиялары

57 статья. Хеҙмәтсәндәр депутаттарының ауыл һәм поселка Советтәренә һайлауҙар буйынса һайлау округтары тәҙәү хеҙмәтсәндәр депутаттарының тейешле ауыл, поселка Советтәре тарафынан башҡарыла.

Һайлау округтары РСФСР Конституцияһының 145-се статьяһы нигеҙендә түбәндәге нормалар буйынса тәҙәләнә:

ҡалҡы 1000-дән артыҡ кеше булған ауыл Советтәре һәм поселкалар территорияһында һәр 100 кешегә — бер һайлау округы, ләкин 35 округтан да артыҡ түгел; ҡалҡы 1000-гә тиклем кеше булған ауыл Советтәрендә һәм поселкаларҙа 9 һайлау округы тәҙәләнә.

58 статья. Хеҙмәтсәндәр депутаттарының ауыл, поселка Советтәренә һайлауҙар буйынса һайлау округтары исемлектәре һайлауҙарҙан кәмендә 55 көн алдан хеҙмәтсәндәр депутаттарының ауыл, поселка Советтәре башҡарма комитеттәре тарафынан раҫланалар.

59 статья. Һәр бер ауыл Советендә, поселкала хеҙмәтсәндәр депутаттарының ауыл, поселка Советтәренә һайлауҙар буйынса тейешле Ауыл, Поселка һайлау комиссияһы тәҙәләнә.

Ауыл, Поселка һайлау комиссиялары эшселәр һәм хеҙмәткәрҙәрҙең профессиональ ойошмалары, кооператив ойошмалары, коммунистик партия ойошмалары, йәштәр ойошмалары, культура, техник һәм фәнни обществолары һәм хеҙмәтсәндәрҙең закон менән билдәләнгән тәртиптә регистрацияланған башҡа общественный ойошмалары һәм обществолары вәкилдәренән, шулай уҡ предприятиеләрҙә һәм учреждениелар буйынса эшселәр һәм хеҙмәткәрҙәр, ғәскәри частәрҙә хәрби хеҙмәткәрҙәрҙең йыйылыштары, колхоздарҙа һәм ауылдарҙа крәҫтиәндәр йыйылыштары, совхоздарҙа—совхоз эшселәре һәм хеҙмәткәрҙәре йыйылыштары вәкилдәренән тәҙәләнә.

60 статья. Ауыл, Поселка һайлау комиссиялары председатель, председателдең урынбаҫары, секретарь һәм 2 — 4 член составында тәҙәләнә һәм һайлауҙарҙан кәмендә 55 көн алдан хеҙмәтсәндәр депутаттарының район Советтәре башҡарма комитеттәре тарафынан раҫланалар.

61 статья. Ауыл, Поселка һайлау комиссияһы түбәндәгеләрҙе эшләй:

а) ауыл Совете һәм поселка территорияһында хеҙмәтсәндәр депутаттарының ауыл, поселка Советтәренә һайлауҙар буйынса тейешле Ауыл, Поселка һайлау комиссияһы тәҙәләнә.

Ауыл, Поселка һайлау комиссиялары эшселәр һәм хеҙмәткәрҙәрҙең профессиональ ойошмалары, кооператив ойошмалары, коммунистик партия ойошмалары, йәштәр ойошмалары, культура, техник һәм фәнни обществолары һәм хеҙмәтсәндәрҙең закон менән билдәләнгән тәртиптә регистрацияланған башҡа общественный ойошмалары һәм обществолары вәкилдәренән, шулай уҡ предприятиеләрҙә һәм учреждениелар буйынса эшселәр һәм хеҙмәткәрҙәр, ғәскәри частәрҙә хәрби хеҙмәткәрҙәрҙең йыйылыштары, колхоздарҙа һәм ауылдарҙа крәҫтиәндәр йыйылыштары, совхоздарҙа—совхоз эшселәре һәм хеҙмәткәрҙәре йыйылыштары вәкилдәренән тәҙәләнә.

62 статья. Хеҙмәтсәндәр депутаттарының ауыл, поселка Советенә һайлауҙар буйынса һәр бер һайлау округында Округ һайлау комиссияһы тәҙәләнә.

Округ һайлау комиссиялары эшселәр һәм хеҙмәткәрҙәрҙең профессиональ ойошмалары, кооператив ойошмалары, коммунистик партия ойошмалары, йәштәр ойошмалары, культура, техник һәм фәнни обществолары һәм хеҙмәтсәндәрҙең закон менән билдәләнгән тәртиптә регистрацияланған башҡа общественный ойошмалары һәм обществолары вәкилдәренән, шулай уҡ предприятиеләрҙә һәм учреждениелар буйынса эшселәр һәм хеҙмәткәрҙәр, ғәскәри частәрҙә хәрби хеҙмәткәрҙәрҙең йыйылыштары, колхоздарҙа һәм ауылдарҙа крәҫтиәндәр йыйылыштары, совхоздарҙа — совхоз эшселәре һәм хеҙмәткәрҙәре йыйылыштары вәкилдәренән тәҙәләнә.

63 статья. Хеҙмәтсәндәр депутаттарының ауыл, поселка Советтәренә һайлауҙар буйынса Округ һайлау комиссияһы председатель, секретарь һәм комиссияның бер члене составында тәҙәләнә һәм хеҙмәтсәндәр депутаттарының ауыл, поселка Совете тарафынан һайлауҙарҙан кәмендә 50 көн алдан раҫланалар.

64 статья. Хеҙмәтсәндәр депутаттарының ауыл, поселка Советенә һайлауҙар буйынса Округ һайлау комиссияһы түбәндәгеләрҙе эшләй:

а) РСФСР Конституцияһының һәм Һайлауҙар тураһындағы ошо Положениенең талаптарын ереһә өткереп депутатлыҡҡа күрһәтелгән кандидаттарҙы регистрациялай;

б) округ буйынса һайлауҙарҙың һөҙөмтәләрен билдәләй;

в) округ буйынса Һайлауҙар һөҙөмтәләре тураһындағы материалдарҙы Ауыл, Поселка һайлау комиссияһына тапшыра;

г) һайланған депутатҡа һайланыуы тураһында танытма бирә;

д) эш ҡағыҙҙарын хеҙмәтсәндәр депутаттарының тейешле ауыл, поселка Совете башҡарма комитетына һаҡларға тапшыра.

VIII ГЛАВА

Һайлау участкалары һәм участка һайлау комиссиялары

65. статья. Һайлау бюллетендәрен ҡабул итеү һәм тауыштарҙы иҫәпләү өсөн ҡалаларҙың, поселкаларҙың һәм ауыл Советтәренең территорияһы хеҙмәтсәндәр депутаттарының край һәм өлкә Советтәренә, автономиялы өлкәләрҙең, милли округтарҙың хеҙмәтсәндәр депутаттары Советтәренә, хеҙмәтсәндәр депутаттарының район, ҡала, ауыл һәм поселка Советтәренә һайлауҙар өсөн дөйөм булған һайлау участкаларына бүленә.

66 статья. Һайлау участкаларын тәҙәү һәм уларға тәртип номерҙәрен биреү, ҡалаларҙа хеҙмәтсәндәр депутаттарының ҡала Совете башҡарма комитеты, райондарҙа бүленгән ҡалаларҙа хеҙмәтсәндәр депутаттарының район Совете башҡарма комитеты, ауыл ерҙәрендә хеҙмәтсәндәр депутаттарының район Совете башҡарма комитеты тарафынан үткәрелә.

Һайлау участкалары һайлауҙарҙан кәмендә 45 көн алдан тәҙәләнә.

67 статья. Ҡалҡы 2000-дән артыҡ булған ҡалаларҙа, поселкаларҙа, шулай уҡ ауылдарҙа һәм ауыл Советтәре территорияларында һайлау участкалары һәр 1.500—3000 кешегә бер һайлау участкаһы иҫәбенән тәҙәләнә.

68 статья. Ҡалҡы 2000-дән артыҡ булмаған ауыл Совете территорияһы, ҡулай рәүештә, бер һайлау участкаһын тәшкил итә; ҡалҡы 500-ҙән алып, ләкин 2000 кешенән дә артыҡ булмаған һәр бер станцила, ауылда айырым һайлау участкаһы тәҙәләнә.

Ҡалҡы 500-ҙән аҙ булған, ләкин 300-ҙән дә кәм булмаған ауылдарҙа йәки ауылдар төркөмөндә, әгәр ҙә был ауылдарҙа һайлау участкаһы үҙәгенә тиклем булған ара 10 километрҙан артһа, айырым һайлау участкалары тәҙәләү мөмкин.

69 статья. Бик ауылдар күпселек тәшкил иткән алыҫ тоныҡ һәм көнсығыш райондарҙа ҡалҡы кәмендә 100 кеше иҫәбе менән һайлау участкалары тәҙәү рөхсәт ителә.

Ҡалҡы 100-ҙән аҙ булған, ләкин 50-нән кәм булмаған Тоныҡ милли округтарында, шулай уҡ таулы һәм ҡалҡы күсеп йөрөй торған райондарҙа һайлау участкалары тәҙәләү мөмкин.

70 статья. Һайлаусылары 50-нән кәм булмаған һәм 3000-дән артмаған хәрби частәр һәм ғәскәри соединениелар айырым һайлау участкалары тәшкил итәлер.

71 статья. Һайлаусылары 50-нән кәм булмаған больницаларҙа, бала тыуҙырыу йорттарында, санаторийҙарҙа, инвалидтар йорттарында айырым һайлау участкалары тәҙәләнә.

Бер нисә корпуслы больницаларҙа, уларҙың һәр корпусында кәмендә 50 һайлаусы булғанда, айырым корпустарҙа һайлау участкалары тәҙәләү мөмкин.

72 статья. Һайлауҙар көнендә йөҙөүҙә булған һәм һайлаусылары кәмендә 25 кеше булған судноларҙа судно төркөлгән урын буйынса һайлау округтарына инеүсе айырым һайлау участкалары тәҙәләү мөмкин.

73 статья. Ҡулҡа бирелгән бөтә һайлауҙар көнендә юлда булған пассажир поездарында, «Тауыш биреү хоҡуҡының танытмаһы» булған һайлаусыларҙан бюллетендәр ҡабул итеү өсөн һайлау участкалары тәҙәләнә.

74 статья. Һәр бер һайлау участкаһында хеҙмәтсәндәр депутаттарының край, өлкә Советтәренә, автономиялы өлкәләрҙең, милли округтарҙың хеҙмәтсәндәр депутаттары Советтәренә, хеҙмәтсәндәр депутаттарының район, ҡала, ауыл һәм поселка Советтәренә һайлауҙар буйынса дөйөм булған Участка һайлау комиссияһы тәҙәләнә.

Участка һайлау комиссиялары эшселәрҙең һәм хеҙмәткәрҙәрҙең профессиональ ойошмалары, кооператив ойошмалары, коммунистик партия ойошмалары, йәштәр ойошмалары, культура, техник һәм фәнни обществолары һәм хеҙмәтсәндәрҙең закон менән билдәләнгән тәртиптә регистрацияланған башҡа общественный ойошмалары һәм обществолары вәкилдәренән, шулай уҡ предприятиеләрҙә һәм учреждениеләрҙә эшселәр һәм хеҙмәткәрҙәр, ғәскәри частәрҙә хәрби хеҙмәткәрҙәрҙең йыйылыштары, колхоздарҙа һәм ауылдарҙа крәҫтиәндәр йыйылыштары, совхоздарҙа — совхоз эшселәре һәм хеҙмәткәрҙәре йыйылыштары вәкилдәренән тәҙәләнә.

75 статья. Участка һайлау комиссиялары председатель, председателдең урынбаҫары, секретарь һәм 4 — 8 член составында тәҙәләнә, өҫ ҡалҡы 300-ҙән кәм булған һайлау участкаларында, председатель, секретарь һәм 1 — 3 член составында тәҙәләнә һәм улар ҡалаларҙа хеҙмәтсәндәр депутаттарының ҡала Совете башҡарма комитеттәре, райондарҙа бүленгән ҡалаларҙа район Совете башҡарма комитеттәре, ауыл ерҙәрендә — район Советтәренең башҡарма комитеттәре тарафынан һайлауҙарҙан кәмендә 40 көн алдан раҫланалар.

76 статья. Участка һайлау комиссияһы түбәндәгеләрҙе эшләй:

а) Һайлаусылар исемлегендәге хаталар тураһында ғаризалар ҡабул итә һәм уларҙы исемлек тәҙәгән хеҙмәтсәндәр депутаттары Советенең башҡарма комитетына ҡарамағына индерә;

б) Һайлау участкаһы буйынса Һайлау бюллетендәрен ҡабул итә;

в) хеҙмәтсәндәр депутаттарының край, өлкә, округ, район, ҡала, ауыл һәм поселка Советтәренә һайлауҙар буйынса бирелгән тауыштарҙы иҫәпләй;

г) тейешле округ һайлау комиссияһына тауыш биреү протоколын тапшыра;

д) эш ҡағыҙҙарын хеҙмәтсәндәр депутаттарының тейешле район йәки ҡала Советтәре башҡарма комитеттәренә Һаҡлау өсөн тапшыра.

(Дауамы 3-се битта).

РСФСР хеҙмәтсәндәр депутаттарының край, өлкә, округ, район, ҡала, ауыл һәм поселка Советтәренә һайлауҙар тураһында Положение

(Аҙағы. Башы беренсе һәм икенсе биттәрҙә).

IX ГЛАВА

Депутатлыҡҡа кандидаттар күрһәтеү тәртибе

77 статья. РСФСР Конституцияһының 146-сы статьяһы нигеҙендә депутатлыҡҡа кандидаттар һайлау округтары буйынса күрһәтелә.

Хеҙмәтсәндәр депутаттарының край һәм өлкә Советтәренә, автономиялы өлкәләрҙең һәм милли округтарҙың хеҙмәтсәндәр депутаттары Советтәренә, хеҙмәтсәндәр депутаттарының район, ҡала, ауыл һәм поселка Советтәренә депутатлыҡҡа кандидаттар күрһәтеү общественный ойошмалар һәм хеҙмәтсәндәр обществолары: коммунистик партия ойошмалары, профессиональ союздар, кооператив ойошмалар, йәштәр ойошмалары һәм культура обществолары тарафынан тәьмин ителә.

78 статья. Депутатлыҡҡа кандидаттар күрһәтеү хоҡуҡын общественный ойошмаларҙың һәм хеҙмәтсәндәр обществоларының үҙәк органдары, шулай уҡ уларҙың республика, край, өлкә һәм район органдары йә, шулай уҡ предприятие һәм учреждениеләрҙәге эшселәрҙең һәм хеҙмәткәрҙәрҙең, ғәскәри частәрҙәге хәрби хеҙмәткәрҙәрҙең дейем йыйылыштары, колхоздарҙа һәм ауылдарҙа крәстиәндәрҙең, совхоздарҙа — совхоз эшселәренең һәм хеҙмәткәрҙәренең дейем йыйылыштары тормошҡа ашырҙалар.

79 статья. Хеҙмәтсәндәр депутаттары Советенә депутатлыҡҡа кандидат тик бер округтағы бер генә Советкә тауышҡа ҡуйыла ала.

80 статья. Депутатлыҡҡа кандидаттар, үҙҙәре депутатлыҡҡа кандидат итеп күрһәтелгән округта, Округ, шулай уҡ Участка һайлау комиссияларында ҡалған булып тора алмайҙар.

81 статья. Хеҙмәтсәндәр депутаттарының край, өлкә, округ һәм район Советтәренә депутатлыҡҡа кандидаттар күрһәткән бөтә общественный ойошмалар йәки хеҙмәтсәндәр обществолары, һайлауҙарға тиклем 30 көндән дә һуңға ҡалмай, депутатлыҡҡа кандидаттарҙы тейешле Округ һайлау комиссияларында регистрацияларға бурыслылар.

82 статья. Хеҙмәтсәндәр депутаттарының ҡала Советтәренә, ҡалаларҙағы район Советтәренә, ауыл һәм поселка Советтәренә депутатлыҡҡа кандидаттар күрһәткән бөтә общественный ойошмалар йәки хеҙмәтсәндәр обществолары, һайлауҙарға тиклем 20 көндән дә һуңға ҡалмай депутатлыҡҡа кандидаттарҙы тейешле Округ һайлау комиссияларында регистрацияларға бурыслылар.

83 статья. Депутатлыҡҡа кандидат күрһәткән общественный ойошмаларҙың йәки хеҙмәтсәндәр обществоларының кандидатты регистрациялау өсөн тейешле Округ һайлау комиссияһына түбәндәге документтарҙы тапшырырға бурыслылар:

а) депутатлыҡҡа кандидат күрһәткән йыйылыштың йәки уҡытыштың Президиум ағзаһы тарафынан ҡул ҡуйылған һәм уларҙың торған урындары күрһәтелгән протоколын; протоколда: кандидатты күрһәткән ойошманың исеме, йыйылыштың йәки уҡытыштың урыны, ваҡыты һәм унда ҡатнашыусыларҙың һаны, депутатлыҡҡа кандидаттың фамилияһы, исеме, атаһының исеме, уның йәше, торған урыны, партиялылығы, шөғөлләнгән эше күрһәтелгән булырға тейеш;

б) депутатлыҡҡа күрһәтелгән кандидаттың уны күрһәткән ойошманан эше һайлау округында тауышҡа туйылырға рәзалығы тураһындағы ҡәриәһе.

84 статья. Округ һайлау комиссияһы общественный ойошмалар һәм хеҙмәтсәндәр обществолары тарафынан депутатлыҡҡа күрһәтелгән бөтә кандидаттарҙың, РСФСР Конституцияһының һәм һайлауҙар тураһындағы ошо Положениенең талаптарын үтәнә өткәреп, регистрацияларға бурыслы.

Депутатлыҡҡа күрһәтелгән һәр бер кандидатҡа Округ һайлау комиссияһы РСФСР Верховный Совете Президиумы тарафынан билдәләнгән формала регистрациялау протоколы тәҙөй. Регистрациялау протоколының бер данаһы кандидаттың ошо һайлау округында тауышҡа туйылырға рәзалығы тураһындағы ҡәриәһе менән бергә, һис кисекмәҫтән тейешле Край, Өлкә, Округ (милли округтарҙа), Район, Ҡала, ҡалаларҙағы Район, Ауыл йәки Поселка һайлау комиссияларына ебәрелә.

85 статья. Хеҙмәтсәндәр депутаттарының край, өлкә, округ, район, ҡала, ҡалаларҙағы район, ауыл йәки поселка Советенә һайлауҙар буйынса Округ һайлау комиссияһы депутатлыҡҡа кандидатты регистрацияларҙан баш тартҡан ҡаҙаҡ, был турала ике көн срок эсендә тейешле Край, Өлкә, Округ (милли округтарҙа), Район, Ҡала, ҡалаларҙағы Район, Ауыл йәки Поселка һайлау комиссияларына шикәйәт биреләргә мөмкин, уның ҡарары ҡәтғи булып тора.

86 статья. Хеҙмәтсәндәр депутаттарының край, өлкә, округ һәм район Советенә депутатлыҡҡа регистрацияланған һәр бер кандидаттың фамилияһы, исеме, атаһының исеме, йәше, шөғөлләнгән эше, партиялылығы һәм кандидатты күрһәткән общественный ойошманың исеме һайлауҙарға тиклем 25 көндән дә һуңға ҡалмай тейешле округ һайлау комиссияһы тарафынан иғлан ителә.

Хеҙмәтсәндәр депутаттарының ҡала, ҡалаларҙағы район, ауыл һәм поселка Советтәренә депутатлыҡҡа Округ һайлау комиссиялары тарафынан регистрацияланған кандидаттар тураһында мәғлүмәттәр һайлауҙарға тиклем 15 көндән дә һуңға ҡалмай, тейешле Ҡала, ҡалаларҙағы Район, Ауыл һәм Поселка һайлау комиссияһы тарафынан иғлан ителә.

87 статья. Хеҙмәтсәндәр депутаттары Советтәренә депутатлыҡҡа регистрацияланған бөтә кандидаттар һайлау бюллетендәренә мотлаҡ индерелергә тейештәр.

88 статья. Хеҙмәтсәндәр депутаттарының край, өлкә, округ, район, ҡала һәм ҡалаларҙағы район Советтәренә һайлауҙар буйынса Округ һайлау комиссиялары, шулай уҡ Ауыл һәм Поселка һайлау комиссиялары тарафынан теркәлгән кандидаттарҙың исемлеге буйынса тиклем ун көндән дә һуңға ҡалмай һайлау бюллетендәренә бөтә участка һайлау комиссияларына ебәрергә бурыслылар.

89 статья. Һайлау бюллетендәре РСФСР Верховный Советы Президиумы тарафынан билдәләнгән формала, тейешле һайлау округында йәшәүсе халыҡтарҙың телдәренә, бөтә һайлаусыларҙы тәьмин итерлек һанда баҫылалар.

90 статья. Тейешле Округ һайлау комиссияһында регистрацияланған кандидаттарҙы күрһәткән һәр бер ойошмаға, шулай уҡ РСФСР-ҙың һәр бер гражданына, РСФСР Конституцияһының 129-сы статьяһына ярашлы рәүештә, был кандидат өсөн йыйылыштарҙа, матбуғатта һәм башҡа юлдар менән тотҡарлыҡһыҙ рәүештә агитация алып барыу хоҡуҡы тәьмин ителә.

X ГЛАВА

Һайлауҙар көнө

91 статья. Хеҙмәтсәндәр депутаттарының край һәм өлкә Советтәренә, автономиялы өлкәләрҙең һәм милли округтарҙың хеҙмәтсәндәр депутаттары Советтәренә, хеҙмәтсәндәр депутаттарының район, ҡала, ҡалаларҙағы район, ауыл һәм поселка Советтәренә һайлауҙар РСФСР өсөн дейем булған бер көн эсендә үткәрелә.

92 статья. Һайлауҙар көнө РСФСР Верховный Совете Президиумы тарафынан, һайлауҙар срогына тиклем ике айҙан да һуңға ҡалмай билдәләнә. Һайлауҙар эш көнө булмаған көндә үткәрелә.

93 статья. Һайлауҙарға тиклем ҡалған һуңғы 15 көн буйына Участка һайлау комиссияһы һайлауҙар көнө һәм һайлауҙар урыны тураһында һайлаусыларға иғлан итеү йәки башҡа юлдар менән көн һайын киң рәүештә белдерә.

XI ГЛАВА

Тауыш биреү тәртибе

94 статья. Һайлаусылар тарафынан тауыштар биреү һайлауҙар көнөндә урындағы ваҡыт менән иртәнге сәғәт 6-нан алып, төнгө сәғәт 12-гә тиклем үткәрелә.

95 статья. Һайлауҙар көндө иртәнге 6 сәғәттә Участка һайлау комиссияһының председателе, комиссия ағзаларының ҡатнашлығында һайлау йәшниктәрен һәм һайлаусыларҙың билдәләнгән формала төҙөлгән исемлегенең булыуын тикшерә, шунан һуң йәшниктәрҙе яба һәм уны комиссия печәте менән печатләй һәм һайлаусыларҙы тауыш бирә башлауға саҡыра.

Печаттең һәм һайлау йәшниктәренең бөтөнлөгө РСФСР Верховный Совете Президиумы тарафынан билдәләнә.

96 статья. Һайлаусылар һайлау бюллетендәрен тултырыр өсөн һайлау бинаһында махсус бүлмәләр билдәләнә йәки өйҙәге кабинеттар эшләнә. Һайлаусылар тарафынан һайлау бюллетендәрен тултырған ваҡытта бер бүлмәләрҙә йәки кабинеттарҙа тауыш биреүселәрҙән башҡа, кеше лә булһа, шул иҫәптән һайлау комиссияһы ағзаларынан ҡалған ағзаларҙан башҡа, кеше лә булмаҫҡа тейеш.

97 статья. Һәр бер һайлаусы тауыш биреү бинаһына килеп, үҙе тауыш бирә. Һайлаусыларҙың тауыш биреүҙәре һайлау бюллетендәрен һайлау йәшниктәренә ташлау юлы менән үткәрелә.

98 статья. Һайлау бинаһына килгән һайлаусы Участка һайлау комиссияһының секретарына йәки шуға вәкилләге бирелгән ағзаларҙың паспортын, йә колхоз председателенә, йә профсоюз билетын, йә башҡа таныҡлыҡ ҡағыҙҙарын, шулай уҡ һайлаусылар исемлеге буйынса тикшереп, һайлаусылар исемлегендә билдә яһалғандан һуң, билдәләнгән өлгөлө һайлау бюллетендәрен ала.

99 статья. Һайлаусы һайлау бюллетендәрен тултырыу өсөн билдәләнгән бинала, һәр бер һайлау бюллетенендә үҙе тауыш бирергә теләгән кандидаттың фамилияһын ҡалдыра, башҡаларының фамилияларын һыҙып ташлай, унан һуң һайлаусы һайлау йәшниген бара һәм уға һайлау бюллетендәрен тәшерә.

100 статья. Уҡыу-яҙа белмәүе йәки инҙай әҙ булһа физик яҡтан етешһеҙлеге арҡаһында һайлау бюллетенен үҙе тултырыуға мөмкинлеге булмаған һайлаусы, һайлау бюллетенен тултырыу өсөн һайлау бюллетенен тултырыу бинаһына теләгән бер башҡа һайлаусыны сәҡырырға хаҡлы.

101 статья. Һайлау бинаһында тауыш биреү ваҡытында һайлау агитацияһы алып барыуға юл ҡуйылмай.

102 статья. Һайлау бинаһына «Тауыш биреү хоҡуҡына тапшырмаһы» менән инеп кеше ләре, һайлауҙар тураһындағы ошо Положениенең 21-се статьяһына ярашлы рәүештә, Участка һайлау комиссияһы һайлаусылар исемлегенә индерә, уға Участка һайлау комиссияһының председателе һәм секретаре тарафынан ҡул ҡуйыла.

103 статья. Һайлау бинаһында тәртип өсөн яуаплылық Участка һайлау комиссияһы председателенә йөкмәтелә һәм уның бойороғо бында булған бөтә кешеләр өсөн дә мәжбүри.

104 статья. Һайлауҙар көнөндә, төнгө сәғәт 12-ләр, Участка һайлау комиссияһының председателе тауыш биреү тамамланды, тип иғлан итә һәм комиссия һайлау йәшниктәрен аса башлай.

XII ГЛАВА

Һайлауҙарҙың һөҙөмтәләрен билдәләү

105 статья. Участка һайлау комиссияһы бирелгән тауыштарҙы иҫәпләй торған бинала, тауыштарҙы иҫәпләгәндә уға махсус рәүештә ебәрелгән общественный ойошмаларҙың һәм хеҙмәтсәндәр обществоларының вәкилдәре, шулай уҡ матбуғат вәкилдәре ҡатнашырға хаҡлылар.

106 статья. Участка һайлау комиссияһы йәшниктәрҙе асҡас, округтар буйынса бюллетендәрҙе һанап, йәшниктәргә төшерелгән бюллетендәрҙең һаны менән һайлаусылар исемлеге буйынса бюллетендәр алған кешеләрҙең һаны менән сағыштырып тикшерә һәм сағыштырыу һөҙөмтәләрен һәр бер һайлау округы буйынса тауыш биреү протоколына яҙа.

107 статья. Участка һайлау комиссияһының председателе һәр бер бюллетень буйынса тауыш биреү һөҙөмтәһен Участка һайлау комиссияһының бөтә ағзаларҙың ҡатнашлығында иғлан итә.

108 статья. Тауыш биргәндә бирелгән артыҡ кандидат ҡалдырылған бюллетендәр, шулай уҡ билдәләнгән елгәлә булмаған бюллетендәр дөрөҫ түгел, тип тәнйә ителә.

109 статья. Һайлау бюллетенендә дөрөҫлөгөнә шик тыуғанда мәсьәлә Участка һайлау комиссияһында тауышҡа ҡуйыу юлы менән хәл ителә, ул протоколға яҙыла.

110 статья. Участка һайлау комиссияһы РСФСР Верховный Совете Президиумы тарафынан билдәләнгән формала һәр бер һайлау округы буйынса тауыш биреү протоколын ике данала төҙөй, уға Участка һайлау комиссияһы ағзаларҙан, шул иҫәптән мотлаҡ уның председателе һәм секретаре ҡул ҡуялар.

111 статья. Участка һайлау комиссияһының тауыш биреү протоколында түбәндәгеләр күрһәтелгән булырға тейеш:

а) тауыш биреүҙең башланған һәм тамамланған ваҡыты;

б) ошо һайлау округында йәки һайлау участкаһында һайлаусылар исемлегендә торған һайлаусылардың дейем һаны;

в) һайлау бюллетендәре алған һайлаусыларҙың һаны;

г) тауыш биреүҙә ҡатнашҡан һайлаусыларҙың һаны;

д) дөрөҫ тип танылмаған бюллетендәр һаны;

е) кандидаттарҙың фамилияларын һыҙылған бюллетендәрҙең һаны;

ж) депутатлыҡҡа күрһәтелгән һәр бер кандидатҡа бирелгән тауыштарҙың һаны;

з) Участка һайлау комиссияһына бирелгән ғаризаларҙың һәм жалобаларҙың ҡыҫҡаса йөкмәткеһе, Участка һайлау комиссияһы тарафынан ҡабул ителгән ҡарарҙар.

112 статья. Тауыштарҙы иҫәпләй тамамланғандан һәм протоколға ҡул ҡуйғандан һуң Участка һайлау комиссияһының председателе комиссия ултырышында һәр бер округ буйынса тауыш биреү һөҙөмтәһен иғлан итә.

113 статья. Тауыш биреү протоколдарына ҡул ҡуйғандан һуң, Участка һайлау комиссияһының председателе, тауыш биреү протоколының бер данаһын, печатләнгән ҡалҙе, нарочный менән һис кисекмәҫтән тейешле Округ һайлау комиссияһына ебәрергә бурыслы.

114 статья. Бөтә һайлау бюллетендәре (дөрөҫ булғандарын айырым һәм дөрөҫ түгел, тип табылғандарын айырым рәүештә) Участка һайлау комиссияһының печәте менән печатләнергә һәм тауыш биреү протоколының икенсе данаһы Участка һайлау комиссияһының эш ҡағыҙҙары һәм печәте менән бергә, Участка һайлау комиссияһы председателе тарафынан: ҡалаларҙа — хеҙмәтсәндәр депутаттарының ҡала Советө башҡарма комитеттәренә, райондарға бүленгән ҡалаларҙа — хеҙмәтсәндәр депутаттарының район Советтәре башҡарма комитеттәренә, ауыл ерҙәрендә — хеҙмәтсәндәр депутаттарының район Советтәре башҡарма комитеттәренә һаҡлау өсөн тапшырылырға тейеш.

115 статья. РСФСР Верховный Совете Президиумы күрһәтмә биргәнгә тиклем һайлау бюллетендәрен һаҡлау бурыҫы хеҙмәтсәндәр депутаттары Советтәренең башҡарма комитеттәренә йөкмәтелә.

116 статья. Округ һайлау комиссияһы тауыштарҙы иҫәпләй торған бинала тауыштарҙы иҫәпләгәндә общественный ойошмаларҙан һәм хеҙмәтсәндәр обществоларынан бының өсөн махсус ебәрелгән вәкилдәр, шулай уҡ матбуғат вәкилдәре ҡатнашырға хаҡлылар.

117 статья. Хеҙмәтсәндәр депутаттарының край, өлкә, округ, район, ҡала, ҡалаларҙағы район, ауыл һәм поселка Советтәренә һайлауҙар буйынса Округ һайлау комиссиялары Участка һайлау комиссиялары тарафынан тапшырылған протоколдар нигеҙендә округ буйынса тауыштарҙы иҫәпләйҙәр һәм һайлауҙарҙың һөҙөмтәләрен билдәләйҙәр.

118 статья. Округ һайлау комиссияһы РСФСР Верховный Совете Президиумы тарафынан билдәләнгән формала, тауыш биреү буйынса ике дана протокол төҙөй, уларға Округ һайлау комиссияһының ағзаларе, шул иҫәптән — председатель һәм секретарь мотлаҡ ҡул ҡуялар.

119 статья. Округ һайлау комиссияһының тауыш биреү протоколында түбәндәгеләр күрһәтелергә тейеш:

а) округтағы һайлаусылардың дейем һаны;

б) һайлау бюллетендәре алған һайлаусылардың һаны;

в) тауыш биреүҙә ҡатнашҡан һайлаусылардың һаны;

г) дөрөҫ түгел тип танылған бюллетендәрҙең һаны;

д) кандидаттарҙың фамилиялары һыҙылған бюллетендәрҙең һаны.

е) депутатлыҡҡа күрһәтелгән һәр бер кандидатҡа бирелгән тауыштарҙың һаны;

ж) Округ һайлау комиссияһына бирелгән ғаризаларҙың һәм жалобаларҙың ҡыҫҡаса йөкмәткеһе һәм Округ һайлау комиссияһы ҡабул иткән ҡарарҙар.

120 статья. Бирелгән тауыштарҙы иҫәпләй тамамланғандан һәм протоколға ҡул ҡуйғандан һуң Округ һайлау комиссияһының председателе комиссия ултырышында һайлауҙарҙың һөҙөмтәләрен иғлан итә.

121 статья. Хеҙмәтсәндәр депутаттарының Советенә депутатлыҡҡа күрһәтелгән һәм тауыштарҙың абсолют күпселеген йәғни округ буйынса бирелгән һәм дөрөҫ тип танылған бөтә тауыштарҙың яртыһынан күбеһен алған кандидат һайланған булып иҫәпләнә.

122 статья. Округ һайлау комиссияһының председателе депутат булып һайланған кандидатҡа уның хеҙмәтсәндәр депутаттарының Советенә депутат булып һайланыуы тураһында танытма бирә. Һайлау тураһындағы танытма формаһы РСФСР Верховный Совете Президиумы тарафынан билдәләнә.

123 статья. Тауыш биреү протоколына ҡул ҡуйғандан һуң Округ һайлау комиссияһының председателе тауыш биреү протоколының бер данаһын печатланған ҡалҙе нарочный менән һис кисекмәҫтән тейешле Край, Өлкә, Округ (милли округта), Район, Ҡала, ҡалаларҙағы Район, Ауыл йәки Поселка һайлау комиссияһына ебәрергә бурыслы.

Протоколдың икенсе данаһын Участка һайлау комиссияларының тауыш биреү протоколдарын һәм Округ һайлау комиссияһының эш ҡағыҙҙарын Округ һайлау комиссияһының председателе хеҙмәтсәндәр депутаттарының тейешле край, өлкә, округ, район, ҡала, ҡалаларҙағы район, ауыл йәки поселка Советтәре башҡарма комитеттәренә һаҡлау өсөн тапшыра.

124 статья. Хеҙмәтсәндәр депутаттары Советтәренә һайлауҙар буйынса һайлау комиссияларының ултырыштары, әгәр әҙ уларҙа комиссияның дейем составының яртыһынан күберәге ҡатнашһа, дөрөҫ тип иҫәпләнә.

Һайлау комиссияларында бөтә мәсьәләләр йәһә күпселек тауыш менән хәл ителәләр; тауыштар тин булған ваҡытта — председателдең тауышы өҫтөнлөк бирә.

125 статья. Әгәр кандидаттар береһе лә тауыштарҙың абсолют күпселеген алмаһа, Округ һайлау комиссияһы был турала тауыш биреү протоколына айырым билдә яһай һәм тейешле Край, Өлкә, Округ, Район, Ҡала, ҡалаларҙағы Район, Ауыл йәки Поселка Һайлау комиссияһына хәбәр итә һәм бер уҡ ваҡытта, иң күп һанда тауыштар алған ике кандидаттың яңынан тауышҡа ҡуйылыуын иғлан итә, шулай уҡ һайлауҙарҙың беренсе тура үтәнән һуң ике аҙнанан да һуңға ҡалмай, яңынан тауышҡа ҡуйыу көнөн билдәләй.

126 статья. Әгәр округ буйынса бирелгән тауыштар һаны шул округ буйынса тауыш биреүгә хоҡуҡлы булған һайлаусылар һанының яртыһынан кәм булһа, Округ һайлау комиссияһы был турала тауыш биреү протоколында айырым билдә яһай һәм һис кисекмәҫтән тейешле Край, Өлкә, Округ, Район, Ҡала, ҡалаларҙағы Район, Ауыл йәки Поселка һайлау комиссияһына хәбәр итә, был комиссия ошондай ваҡытҡа беренсе һайлауҙарҙан һуң ике аҙнанан да һуңға ҡалмай яңы һайлауҙар билдәләй.

127 статья. Депутатлыҡҡа күрһәтелгән кандидаттарҙы яңынан тауышҡа ҡуйыу, шулай уҡ дөрөҫ түгел, тип танылған һайлауҙар урынына яңы һайлауҙар, беренсе һайлауҙар өсөн төҙөлгән һайлаусылар исемлеге буйынса һәм һайлауҙар тураһындағы ошо Положениегә тулыһынса ярашлы рәүештә үткәрелә.

128 статья. Депутат хеҙмәтсәндәр депутаттары Советенең составынан сыҡҡан ваҡытҡала, юғары торған хеҙмәтсәндәр депутаттары Советенең башҡарма комитеты депутат хеҙмәтсәндәр депутаттарының Совете составынан сыҡҡандан һуң ике айҙан да һуңламай тейешле һайлау округында яңы депутат һайлауҙы билдәләй.

XIII ГЛАВА

Граждандарҙың һайлау хоҡуҡтарын боҙған өсөн яуаплылық

129 статья. Кем дә кем көслөү, алдау, тәҡдиҡтыу йәки һатып алыу юлы менән РСФСР гражданына РСФСР хеҙмәтсәндәр депутаттары Советтәренә Һайлау һәм һайланыу хоҡуҡын ирекле рәүештә тормошҡа ашырыуына ҡамасауланһа, уға кешегә ике йылға тиклем срокҡа иркенән мәхрүм итеү язаһы бирелә.

130 статья. Советтә хеҙмәт итеүсе кеше йәки Һайлау комиссияһы ағзаһы һайлау документтарына подделка яһаһа йәки тауыштарҙы ҡуралтып иҫәпләһә, уға өс йылға тиклем срокҡа иркенән мәхрүм итеү язаһы бирелә.

Башкорт АССР-ы Министрҙәр Советенән

Стәрлетамаҡ районында картоф йыйнауҙың ҡәнәғәтләнмәҫлек барышы тураһында

Башкорт АССР-ы Министрҙәр Советы Стәрлетамаҡ районы колхоздарында картоф йыйнау барышы мәсьәләһен тикшереп, районда был эштең сиктән тыш наҫар ойошторолоуын билдәләне.

Билдәләнгән график буйынса райондың колхоздары 10 сентябрҙә картоф ҡаҙыуға башлап, 15 сентябргә үк инде 206 гектар майҙандың урожайын йыйнап алырға тейеш инеләр. Ләкин был ваҡытҡа райондағы бер генә колхоз да картоф ҡаҙыуға башламаны һәм хәҙер әҙ был эш ҡәнәғәтләнмәҫлек барышҡа дауам итә.

Район Совете исполкомы (председателе ингәш Макарушкин), район ауыл хужалығы бүлеге (мөдире ингәш Дубовцев) колхоздарҙа картоф урожайын үҙ ваҡытында, юғалтыуһыҙ йыйнап алыу өсөн серьез саралар күрһә урында, колхоздарға графиҡ төшерөү менән сикләнеп ҡалғандар. Уның үтәлеше өстенән контроль булдырмағандар. «Новый путь», «Рупор», «Төрөшлө», «Новая жизнь», «Путь Ленина», «Маяк» һәм Чкалов исемендәге колхоздарҙа бригадаларға графиҡ бирелмәгән һәм тейешле инвентарь, тара, картоф һәм йәшелсә һаҡлау урындары әҙерләнмәгән.

Район Совете исполкомы һәм район ауыл хужалығы бүлеге Башкорт АССР-ы Министрҙәр Советенең картоф йыйнауҙы 10 сентябрҙән һуңламай башлау тураһындағы күрһәтмәһен үтәмәнеләр, улар был эшкә урожай йыйнау эштәре тулыһынса тамамланғас ҡына башларға иҫәп тотҡандар һәм шуның менән картофты туңдырып, һәләк итеү хәүефен арттыра түләр.

Михайловка һәм Стәрлетамаҡ МТС-тары (директорҙары Коротин һәм Сидоров ингәштәр) колхоздар менән төҙөгән договорҙы үтәмәйҙәр, картоф ҡаҙыҫ машиналар әле булһа МТС усадьбаһында ултыралар. Михайловка МТС-ында бер картоф ҡаҙыҫ машина әле булһа ремонтланмаған, трактор бригадаларына план һәм заданиелер бирелмәгән.

Башкорт АССР-ы Министрҙәр Советы район Совете исполкомын (председателе ингәш Макарушкин), район ауыл хужалығы бүлеген (мөдире ингәш Дубовцев) һәм МТС директорҙарын Короткин һәм Сидоров ингәштәрҙе һис кисекмәҫтән колхоздарҙа массовый рәүештә картоф ҡаҙыу һәм уны өҙлөкһөҙ пункттарына тапшырыуҙы ойоштороргә, картоф ҡаҙыуҙы ошо бер көн кәндән дә һуңға ҡалдырмай, тулыһынса тамамлауҙы тәьмин итергә мәжбүр итте.

Район Совете исполкомы һәм район ауыл хужалығы бүлеге МТС-тарҙа булған картоф ҡаҙыҫ машиналарҙы тулыһынса файҙаланыу, МТС-тарҙың колхоздар менән төҙөлгән договорын үтәү өсөн бөтә саралар күрергә тейештәр.

Һәр бер басыусылыҡ бригадаһына картоф ҡаҙыу һәм уны государствоға тапшырыу буйынса конкрет заданиелер бирелергә һәм был эшкә өтөрлөк һанда кешеләр, транспорт һәм ат бүленергә тейеш.

Беренсе бурыс үтәлде

Бөҙҙән артель ағзалары һәм ҡатын-ҡыҙ колхозсылар үҙҙәренә тапшырылған эшкә тотондолар. Улар иген фронтындағы яңы еңеүҙәре өсөн хаҡлы горурланалар. Бөҙҙән колхоз государствоға иген тапшырыу һәм МТС эше өсөн натуралата түләү пландарын Баймаҡ районында алдынғы колхоздар рәтендә тултырып үтәне. Государствоға 2814 центнер иген тапшырылды.

Беҙ урожай йыйнауҙы ойошкан рәүештә башланыҡ. Бөтәһе 904 гектар майҙандың ашлығын тиҙ һәм юғалтыуһыҙ йыйнап алырға кәрәк ине. Урожай йыйнауҙы әҙерлек менән ҡаршылау, эштең уңышлы хәл итте. Һәр бер участкала, һәр бер машинала хеҙмәт өстөреүсәнлеген нығытмалы рәүештә күтәрә барҙыҡ. Бының өсөн беҙ эште һәм хеҙмәттә дөрөҫ ойоштороҡ, ҡатнашыу дөрөҫ урынлаштырҙыҡ.

Төҙөлгән эш планы буйынса колхозҙарыбыҙ 2 комбайн менән 650 гектар, ә йәбай уруҫтар менән 254 гектар майҙандың урожайы йыйналырға тейеш ине. Колхозсылар һәм механизаторҙар араһында йәйелдерелгән социалистик ярыш һәм патриотик хеҙмәт күтәрелеше көн һайын, сәғәт һайын графиктең арттырылып үтәлеуен тәьмин итте. Һәр бер комбайн агрегаты ла, уруҫ машиналарында эшләүселәр ҙә көндәлек заданиене 110—120 процентҡа үтәп килделәр. Молотилка, иген тазартҡыс һәм киптергес машиналар тәүлек әйләнәһенә эшләйҙәр.

Күпселек колхозсылар эштә стахановсы эш алымдарына күрһәтәләр. Мәҫәлән, Әфләтунов, Тутаманов Нурислам ингәштәр көн һайын 130—140-ар центнер иген тазарталар. Сабитов, Кәбикәев, Ғәбәйҙуллин һәм башҡа ингәштәр заданиелерен 2 тапҡырға үтәп киләләр.

Колхозҙың коммунистары ин яуаплы участкаларҙа—уруҫ машиналарҙа, ашлыҡ һуғыуҙа һәм государствоға иген тапшырыуҙа эшләнеләр.

Урожай йыйнау, ашлыҡ һуғыу, иген тазартыу һәм киптереү эштәренең өҙлөкһөҙ алып барылыуы государствоға иген тапшырыуҙы тәүге көндәрҙән уҡ яҡшы ойоштороуға мөмкинлек бирҙе. Транспортта 20 ат, ес тонналы бер автомашина эшләне. Бригада көн һайын графиҡте арттырып үтәне.

Хәҙер беҙ 1951 йылдың сәсеү майҙанына етерлек орлоҡ фонды тупланы. Баймаҡ районы Фрунзе исемендәге колхоз председателе.

С. Игишев.

НАМЫҪЛЫ ХЕҘМӘТ ЕҢЕҮ КИЛТЕРҘЕ

Бөҙҙән «Белем» ауыл хужалығы артеле (председателе ингәш Нурғәлиев) Нуриман районында иң артта ҡалыусы колхоздарҙың береһе булып киләләй торғайны. ВКП(б) райкомының, район Совете исполкомының ярҙамы һәм колхозсыларҙың фиҙакәр хеҙмәте һөҙөмтәһендә «Белем» колхозы быйыл 15 сентябргә иген өҙөрләү пунктына 1746 центнер иген илтеп тапшырып, Тыуған ил алдындағы йөкләмәһен, районда беренсе булып, срогынан алда үтәне. Колхоз хәҙер МТС эше өсөн бирелгән счеттар буйынса иген тапшырыуҙы дауам итә.

Урожай йыйнау һәм государствоға иген тапшырыуҙа уңышты ойоштыҡлыҡ хәл итте. Колхоз правлениеһе һәм партия ойошмаһы эште ойоштороуҙа зур кәс һалдылар. Колхоз коммунистары яуаплы участкаларҙа эшләнеләр.

Өҙлөкһөҙ пунктына иген тапшыуҙа артель шоферы Нурғәли Зиннәтов, склад мөдире Садрый Ғәйнетдинов, грузчиктар Нәҡретдин Хисаев һәм Нәзир Зәйниев ингәштәр айырыуса тырышып эшләйҙәр.

Колхоз 1951 йылдың бөтә сәсеү майҙаны өсөн етерлек орлоҡ фонды тупланы. Быйыл беҙ һәр бер хеҙмәт көненә кәм тигәндә 3-әр килограмм иген бүләксәбеҙ. Хәҙер беҙ һәр бер хеҙмәт көненә аванслата 1,5 килограмм иген бүлеп бирәбеҙ.

Быйыл ауыл хужалығы йылын уңышлы тамамлаясаҡбыҙ.

З. Нурмахәмәтов,

«Белем» колхозы партия ойошмаһы секретаре.

Социалистик ярышта алған йөкләмәләрҙең үтәлешен тикшерәбеҙ

БАЛТАЧТА АШЫКМАЙҘАР

Балтач. (Телефон аша, үҙ хәбәрсебеҙҙән). Райондың һәр бер колхозын берәр комбайн, 2—4 уруҫ машинаһы хеҙмәтләндерә. Балтач һәм Ҡарыш МТС-тары быйыл яңы комбайндар ҙа алдылар. Колхоздарҙың үҙҙәрендә эшсе кәсе лә өтерлек.

Быйа был ҙур мөмкинлектәрҙе тулыһынса һәм дөрөҫ файҙаланған алдынғы колхоздар урожай йыйнау эшен дә, иген тапшырыуҙы ла уңышлы үтәп киләләр. Быйа Киров исемендәге колхоз (председателе ингәш Сәлиев). Был колхоз иген тапшырыу планын районда беренсе булып үтәне. «Красное Знамя», «Ҡыҙыл туш», «Берҙам—1», «Сатурн» колхоздары ла государствоға иген тапшырыу планын үтәнеләр.

Ләкин районда урожай йыйнау, государствоға иген тапшырыу эштәре ҡәнәғәтләнерлек түгел. Колхоз басыуҙарында 5—6 мең гектар бөртөк ашлыҡ культуралары ҡойолоп тамырҙа ҡойенса ултыра.

Был хәл шундай серьез әҙеклектәргә килтерҙе, район, бөтә мөмкинлектәре була торып, иген әҙерләү планын ни бары 71 процентҡа үтәне.

«Аршады» колхозы шундай артта ҡалыусы колхоздарҙың береһе. Правление председателе ингәш Нигмәтйанов, былай ҡараганда, тырышып эшләгән һымаҡ күренә. Йыш ҡына ырҙым табалында тунған буға. Шулай за эш бармай. Сөнки ул эштә ойоштора белмәй, аптыран тик йөрөй. Ә район ауыл хужалығы бүлеге работниктәре ошонда килеп эште ойоштороруға ярҙам итмәйҙәр. «Ш Интернационал», «Комбайн» колхоздарында ла хеҙмәттә ойоштороуға иғтибар ителмәй. Шунлыктан был колхоздарҙа әле булһа 150—170 гектар ашлыҡ тамырҙа ултыра.

Шул уҡ ваҡытта бында урылған ашлыҡтарҙы ла ваҡытында һуғыуҙы ойоштормағандар. Мәҫәлән, «Прожле 1» колхозында 775 гектар майҙандың ашлығы урылған. Ләкин уның ни бары 264 гектары ғына һуғылған. Шул уҡ ваҡытта һуғылған иген дә киптерелмәй, бозола. Эштәге бына ошондай тәртипһеҙлектәр арҡаһында был колхоз государствоға иген тапшырыу планын ни бары 41 процентҡа генә үтәгән. Ә Молотов, Ленин, Энгельс, Жданов исемендәге колхоздарҙа бишәр йөз центнерҙән һуғылған иген булһа ла, государствоға тапшырылмай, ырҙындарҙа ята.

Районда урожай йыйнау һәм государствоға иген тапшырыу эшенең сиктән тыш ҡәнәғәтләнмәҫлек торошо өсөн, беренсе нәүбәттә, ВКП(б) райкомы, район Совете исполкомы яуаплы. Улар районға булған мөмкинлектәрҙе тулыһынса файҙаланыуҙы большевиктарсә ойоштормағандар, социалистик ярышта алған йөкләмәләрҙе үтәүгә колхозсылар массаһын, механизаторҙарҙы, МТС, әҙерләүҙәр органдары работниктарын, ауыл хужалығы специалистарын большевиктарсә мобилизовать итмәнеләр. Был хәл районды әҙеклеккә килтерҙе.

Йөкләмә — ҡоро декларатив вараҡа түгел ул. Уны үтәү өсөн [illegible] көрәш.

В. Киреев.

АҠШ, Великобритания һәм Франция хөкүмәттәренә СССР Хөкүмәтенең нуталары

АҠШ, Великобритания һәм Франция хөкүмәттәре Совет Хөкүмәтенә нуталар ебәрҙеләр. Ул нуталарҙа, йәнәһе Советтар Союзында бик күп һанда немец хәрби пленныйҙары булыуҙа дауам итә, тигән бер нәмәгә лә нигеҙләнмәгән раҫлауҙар бар.

30 сентябрҙә АҠШ, Великобритания һәм Франция посольстволарына Совет Хөкүмәтенән яуап нуталары ебәрелде.

Түбәндә АҠШ Хөкүмәтенә СССР Союзы Хөкүмәтенең яуап нотаһының тексы килтерелә:

«СССР Сит ил эштәре министерствоһы АҠШ Хөкүмәтенең ошо йылдың 14 июлендәге нотаһын алыуын раҫлап, түбәндәгеләрҙе белдереүҙе кәрәкле тип иҫәпләй:

Йәнәһе Советтар Союзында немец хәрби пленныйҙары булыуҙа дауам итә, тип АҠШ Хөкүмәтенең күрһәтелгән нотаһында нигеҙләнмәгәндәр һәм ысынбарлыҡҡа ярашлы түгелдәр.

ТАСС-тың ошо йылдың 5 майындағы белдереүенән билдәле булғанынса, Советтар Союзынан немец хәрби пленныйҙарын репатрианилау 1950 йылдың башында тамамланғайны. Ауыр хәрби енәйәттәр яһаған өсөн ғәйепләнгән 9.717 кешенән һәм хәрби енәйәттәре тураһында эштәре тикшереү стадияһында булған 3.815 кешенән, шулай уҡ ауырыу арҡаһында вағыҡлыса тотолоп торған 14 кешенән башҡа, Советтар Союзында булған бөтә немец хәрби пленныйҙары репатрианилаҙылар.

Советтар Союзынан немец хәрби пленныйҙарын репатрианилауға ҡарата юғарыла килтерелгән тулы мәғлүмәттәр айҡанлы Совет Хөкүмәте был мәсьәлә буйынса Совет Хөкүмәтенә АҠШ Хөкүмәтенең икенсе тапҡыр мөрәжәғәт итеүен немец хәрби пленныйҙары тураһындағы мәсьәләне пропагандистик маҡсаттарҙа файҙаланырға ынтылыу итеп кенә баһалай ала.

Совет Хөкүмәте Англия һәм Франция хөкүмәттәренә лә шундай уҡ нуталарҙы ебәрә». (ТАСС).

Бүздәк район библиотекаһы — республикала иң яҡшы библиотекаларҙың береһе. Унда 8000 томдан артыҡ китап бар; 35 төрлө газета һәм журнал алдырыла. 1949 йылда 24 меңдән артыҡ кеше библиотеканан китап алып уҡыны.

Һүрәттә: Бүздәк район библиотекаһының уҡыу залында.

Л. Якубов фотоһы.

Профсоюздарҙың Бөтә Донъя Федерацияһының биш йыллығы

ВЦСПС телеграммаһы

ВЦСПС Ди Витториога һәм Луи Сайянға түбәндәге телеграмма менән мөрәжәғәт итте.

«Джузеппе Ди Витториога

Профсоюздарҙың Бөтә Донъя Федерацияһының председателенә.

Луи Сайянға

Генеральный секретарға.

Париж, Верне урамы, 1.

СССР Профессиональ Союздарының Бөтә Союз Үҙәк Советө Советтар Союзы хеҙмәткәндәре исеменән Профсоюздарҙың Бөтә Донъя Федерацияһын уның данлы биш йыллығы көнөндә ҡайнар ҡотлай.

Профсоюздарҙың Бөтә Донъя Федерацияһы фашизмға ҡаршы бейек көрәш йылдарында бөтә донъя хеҙмәткәндәре тарафынан төҙелде. Ул бөтә хеҙмәтсен халҡының төп интерестарына яуап биреүсе яҡшы маҡсаттарҙы үҙ алдына ҡуя. Профсоюздарҙың Бөтә Донъя Федерацияһы расаһына, милләтенә, динена һәм политик фекерҙәренә ҡарамастан, эшселәр синыфы сафтарының берҙәмлеге өсөн көрәш байрағын күтәрҙе. Ул күп милләттәрҙән хеҙмәткәндәр массаһын фашизмдә тулыһынса бөтөрөү өсөн, һуғышҡа һәм уны бәрелешкә китереүсе сәбәптәргә ҡаршы, бөтә донъяла ныҡлы һәм оҙаҡҡа һуҙылған тыныслыҡ өсөн, халҡтарҙың азатлығы һәм бойондороҡһоҙлоғо өсөн, хеҙмәткәндәрҙең хален яҡшыртыу өсөн көрәшкә туплаҙы.

Таркатыусан профсоюз интернационалының етәкселәре тарафынан яҡланылған Америка империалистарының асыҡтан-асыҡ агрессив хәрәкәттәре шарттарында, капиталистик һәм колониаль илдәрҙә эшселәр синыфының тормош кимәленә һәм хоҡуҡтарына монополиялҙәрҙең кәсәһә барған һөжүме шарттарында Профсоюздарҙың Бөтә Донъя Федерацияһы һуғыш тоҡандырыусыларға ҡаршы, тыныслыҡты һаҡлау һәм халҡтарҙың демократик хоҡуҡтарын һәм азатлыҡтарын тәьмин итеү өсөн хеҙмәткәндәр массаһының көрәшен ойоштора.

Профессиональ Союздарҙың Бөтә Союз Үҙәк Советө Профсоюздарҙың Бөтә Донъя Федерацияһын уның данлы юбилейе көнөндә тулҡындарса ҡотлай һәм азатлыҡ һәм демократия өсөн, эшселәр синыфының тормош кимәлен күтәреү өсөн, тыныслыҡ эше өсөн уның көрәшендә яңы уңыштар теләй.

Йәнәһе бөтә донъялағы ныҡлы һәм оҙаҡҡа һуҙылған тыныслыҡ, хеҙмәткәндәр массаһын фашизмдә тулыһынса бөтөрөү өсөн, һуғышҡа һәм уны бәрелешкә китереүсе сәбәптәргә ҡаршы, бөтә донъяла ныҡлы һәм оҙаҡҡа һуҙылған тыныслыҡ өсөн, халҡтарҙың азатлығы һәм бойондороҡһоҙлоғо өсөн, хеҙмәткәндәрҙең хален яҡшыртыу өсөн көрәшкә туплаған билдәле булғанынса, Советтар Союзынан немец хәрби пленныйҙарын репатрианилау 1950 йылдың башында тамамланғайны. Ауыр хәрби енәйәттәр яһаған өсөн ғәйепләнгән 9.717 кешенән һәм хәрби енәйәттәре тураһында эштәре тикшереү стадияһында булған 3.815 кешенән, шулай уҡ ауырыу арҡаһында вағыҡлыса тотолоп торған 14 кешенән башҡа, Советтар Союзында булған бөтә немец хәрби пленныйҙары репатрианилаҙылар.

Советтар Союзынан немец хәрби пленныйҙарын репатрианилауға ҡарата юғарыла килтерелгән тулы мәғлүмәттәр айҡанлы Совет Хөкүмәте был мәсьәлә буйынса Совет Хөкүмәтенә АҠШ Хөкүмәтенең икенсе тапҡыр мөрәжәғәт итеүен немец хәрби пленныйҙары тураһындағы мәсьәләне пропагандистик маҡсаттарҙа файҙаланырға ынтылыу итеп кенә баһалай ала.

Совет Хөкүмәте Англия һәм Франция хөкүмәттәренә лә шундай уҡ нуталарҙы ебәрә». (ТАСС).

МАТРАЙ РАЙОНЫНДА

Иген—государствоға

Матрай районының алдынғы колхоздары «Суртан үҙәк» (председателе ингәш Өмиров, партия ойошмаһы секретаре ингәш Дүртенбаев), «Ударник» (председателе ингәш Аккузин, партия ойошмаһы секретаре ингәш Атанғулов), «1 Таналыҡ» (председателе ингәш Хәсәнов), «Бик Ян» (председателе ингәш Муртаев, партия ойошмаһы секретаре ингәш Вилко) һәм «Һаҡмар», Сталин исемендәге, «Новый мир» колхоздары государствоға иген тапшырыуҙың йәллыҡ планын срогынан алда үтәп сыҡтылар һәм етерлек һанда орлоҡ тупланылар.

Хәҙер был колхоздар МТС-тар эше өсөн натуралата түләүҙе һәм урып-йыйнау эштәрен тамамлау алдында торалар.

Социалистик ярыш алдынғылары

«Суртан үҙәк» колхозын хеҙмәтләндереүсе ингәш Килдеғуловтың трактор бригадаһы тыныслыҡтың стахановсы вахтаһына баҫып, туҡта һөрөү эштәрен 10-сы октябргә 100 процентҡа менән үтәргә йәкләмә алғайны. Бригада алған йәкләмәләрен намыҫ менән үтәй. Тракторист Ғәзизов һәм Ишембәтов ингәштәр кәндәлек нормаларын систематик рәүештә 115-120 процентҡа еткереп үтәйҙәр. Улар был колхозда 500 гектар майҙанда туҡта һөрөләр ҙа инде.

Урман уңкөнлөгө

Көҙгө ағас ултыртыу эштәрен киң йәйелдерергә

Баҫыу һаҡлаусы урман полосаларын булдырыу буйынса сталинсе планды уңышлы тормошҡа ашырыуҙа республикабыҙҙың колхоздары, совхоздары һәм лесхоздары алдында бийек ҙур бурыстар тора.

Башҡорт АССР-ы Министрҙәр Советө һәм ВКП(б) Өлкә Комитеты көҙгө ағас ултыртыу эштәрен ҡыҫҡа вағыт эсендә, ойошкан рәүештә үткәреүҙе тәьмин итеү өсөн 27 сентябрҙән башлап 7 октябргә тиклем осорҙа республика күләмендә «Урман ун көнлөгө» иғлан иттеләр. Был ун көнлөк осорҙа республиканың ялан һәм урман-ялан райондарының колхоздары 2500 гектар майҙанда баҫыу һаҡлаусы яңы урман полосалары ултыртырға, уҙған йылдарҙа һәм быйыл яҙ ултыртылған бөтә урман полосаларын ремонтларға тейештәр. Был эштәрҙән тыш, быйыл яҙ имән сәтләүеген оялап сәскән урман полосаларында ҡиң рәт араларын һөрөү, уларҙың өҫтөнә арыш сәсеү, академик Т. Д. Лысенко методы буйынса унда көҙ көнө акация, сарған, ҡарама һәм башҡа ағас-ҡыуаҡ орлоҡтарын оялап сәсеү эштәрен ҡыҫҡа вағыт эсендә тамамлау, күп һанда имән сәтләүеге һәм башҡа ағас-ҡыуаҡ орлоҡтарын әҙерләү, ағас питомниктәрендә сәсеүҙе үткәреү, киләһе йылдың яҙында ултыртыласаҡ урман полосалары өсөн план буйынса ҡаралған күләмдә ер һөрөп ҡалдырыу һәм шул майҙанға етерлек һанда көҙҙән ултыртыу материалдарын тулыһынса әҙерләп ҡуйыу бурыстары тора.

Ағас ултыртыу һәм сәсеү эштәрен уңышлы үткәреүҙе тәьмин итеү өсөн бөтә колхоздарҙа баҫыу һаҡлаусы, урман полосалары үҫтереүсе звеноларҙы ҡыҫҡа вағыт эсендә аяҡҡа баҫтырырға, уларға баҫыусылыҡ бригадаларының кешелөр менән әҙәмен ойоштырырға, звеноларға тартыу көстәре, транспорт средстволары һәм инвентарҙәр бүлкәтерга кәрәк.

Имән сәтләүеге, сарған, юкә һәм башҡа ағас-ҡыуаҡ токомдарының орлоктарын йыйнау планын тулыһынса үтәүҙе, 1951 йылдың яҙында питомниктәрҙә етештерелгән ултыртыу материалдарын урмандан әҙерләүҙә комсомол һәм пионер ойошмалары, мәктәп уҡыусылары зур әҙәм күрһәтергә тейештәр. Ағас орлоктары йыйнау, ултыртыу материалдарын әҙерләү планын тулыһынса үтәү өсөн һәр бер мәктәпкә, комсомол һәм пионер ойошмаларына конкрет күләм заданиелөре бирергә кәрәк.

1951 йылда ағас ултыртыла торған урындарҙа ерҙе әҙерләү, алек ултыртылған полосаларҙың рәт араларын культиваторҙар менән йомшартыу өсөн һәр бер МТС һәм ЛЗС талон ителгән һанда тракторҙар бүлеп, урман ун көнлөге осорона был эштәр буйынса ҡаралған тракторҙар эшенең йыллыҡ планын тулыһынса үтәүҙе тәьмин итергә тейештәр.

Быйыл яҙ ағас ултыртыу эштәрен үткәргәндә Әлшәй, Федоровка, Стәрлебаш, Стәрлетамаҡ, Моләүез һәм башҡа райондарҙың ҡайһы бер колхоздарында был эштәрҙе ваҡытында, ҡыҫҡа срокта һәм юғары сифатлы итеп үткәреүгә, полосаларҙа ағас токомдарын урнаштыртыу схемаһын дөрөҫ ҡулланыуға һәм ултыртылған полосаларҙың рәттәренең тура булыуына тейешле иғтибар бирелмәне. Яҙғы етештеҫлектәрҙе ҡабатламау, бөтә эштәрҙе агротехник кимәлдә үткәреү— көҙгө ағас ултыртыу эштәренең төп һәм мөһим талабы булып тора. Әлшәй районы Буденный, Киров исемендәге колхоздарҙа, Ауырғазы районы Сталин исемендәге колхозда һәм башҡа ҡайһы бер райондарҙың айырым колхоздарында ултыртылған урман полосалары колхоз етәкселәренең тейешле иғтибар бирмәүҙәре арҡаһында малдан тапатылып юҡҡа сығарылды. Бындай яуапһыҙлыҡ арҡаһында урман полосаларын юҡҡа сығарыуға юл ҡуйыусы колхоз етәкселәренә һәр бер районда ҡырҡа саралар күрергә һәм йәш ағастарҙы һаҡлауҙы ойоштырырға кәрәк.

А. Тайчинов,

БАССР Ауыл хужалығы министерствоһының агролесомелиорация секторы начальнигы.

Поллиттең сығышы

ЛОНДОН, 3 октябрь. (ТАСС). Киҫә Манчестерҙа сығыш яһаған Англия коммунистар партияһының генеральный секретары Поллит былай тип билдәләне: «Лейбористик партияның Маргетта асылаҫаҡ конференцияһында делегаттар яңы бөтә донъя һуғышы һөҙөмтәһендә Англия юҡ ителергә, йәки уға үҙенең тыштҡы политикаһын тулыһынса үҙгәртергә һәм СССР, яңы Ҡытай, халыҡ демократияһы илдәре һәм бөтә донъялағы тыныслыҡ өсөн башҡа илдәр менән союзник булырға тейешлеге тураһындағы мәсьәләне хәл итергә тейештәр.

Экономик сәскә атыуҙың һәм оҙаҡҡа һуҙылған тыныслыҡтың эшлекле гарантияһын тик ошондай юл менән генә булдырырға мөмкин».

Әгәр ҙә хөкүмәттең хәҙерге политикаһы хәҙер үк төңкитләнмәһә һәм кире ҡағылмаһа, тип билдәләне Поллит, уға «инглиз халҡын, донъялағы башҡа халыҡҡа ҡарағанда ҙурырат куламда, ысын һалҡынлыҡҡа китерәсәк».

Кореялағы халҡа ҡарағыҙ, Поллит былай тине: «Бомбаға тотоуҙарҙа ағыҙдарынан шашҡан янкиҙәр хәҙер Корея халҡының милли бойондороҡһоҙлоҡҡа ынтылышын террор һәм кес ярҙамында баҫтыра алмағанлыҡты белдерҙәр... Без хәҙер Англия тарихендәге иң мәсхәрәле моменттәрҙең береһен кисерәбеҙ—Англияның йәтәнтоһо һәм уның ҡоралы көстәре бөтә донъя ҡасан да булһа белгәнгә ҡарағанда иң ҡанһыҙ һәм агрессив империалистик дәүләтә—Ҡушма Штаттар хеҙмәт итеүгә ҡуйылған...

Англияның авторитеты һәм хөрмәт бер инглиз эшсеһе үҫешен хупланған шарттар өсөн Тәңреһенә ҡәнәғәт Корея халҡтарының ҡаһарманлыҡ итеү өсөн файҙаланған ҡамасаулыҡ итеү өсөн файҙаланған.

Лейбористик хөкүмәттең тышҡы политикаһына ҡаршы протест белдереп, ҙур эшселәр хәрәкәтебеҙҙең тарихи империалистик һуғыштарға һәм колониаль эшселеүгә ҡаршы әлеккә киткәнен тәшкәрәүсе делегаттар Маргетта тәбрик тип бер ышанабыҙ. С. О. Дэвис комментта ниндәй ҡыйыулыҡ менән бәйләнгән булһа, улар за ошондай уҡ ҡыйыулыҡ менән һөйләнәндәр. Улар әйтмәк партияның урындағы ойошмаларында заводтарҙа отклик табасаҡ. Англия ҡәрҙәрен Кореянан сығарыуҙы һәм Төньяҡ Корея халыҡ республикаһын БМО-ға һәм Корея Советенә индереүҙе талап итергә кәрәк.

Ҡоралланыуҙы туҡтатыу, атом бомбаһын тыйыу тураһында Советтар Союзы менән Англияның яҡлауын һәм тынлыҡты нығытыу буйынса Англия, Америка, Франция, Ҡытай һәм Советтар Союзы араһында яңы пакт төҙөүҙе талап итергә кәрәк.

Мәжбүри хәрби хеҙмәттән алынған ирҙәрҙың һаҡлауҙы талап итергә кәрәк.

Шулай итеп, Америка марионеткалары—Эттли, Бевин һәм Моррисон Англияһынан башҡа икенсе бер Англияның ҡурҡыу донъя белә алыр».

Кореялағы вакиғалар

Корея халҡ-демократик республикаһы Халҡ армияһы баш командованиеһенең белдереүе

ПХЕНЬЯН, 2 октябрь. (ТАСС). Корея халҡ-демократик республикаһы Халҡ армияһының баш командованиеһе 2 октябрҙә иртән түбәндәгеләрҙе хәбәр итте:

Сеул ситтәрендә Халҡ армияһының частәре алек алынған позицияларҙы үҙ ҡулдарында тотоп, Америка ғәскәрҙәренә ҡаршы ныҡлы һуғыштар алып барыуҙы дауам иттерҙәр. Сеулдан төньяҡ-көнсығыштарағ Михари бейеклеге өсөн һуғыштар йәйелдерәлде, был бейеклек тулҡын ҡулға бер нисә тапҡыр күскән. Халҡ армияһының частәре дошманға ҙур юғалтыуҙар яһарандар.

25 сентябрҙә дошмандың 5 мең тонна ауырлығындағы ҡарабы, бер нисә десант ҡарабы һәм ундан ашыуырат моторлы көмәһе көсле артиллерия уты ярҙамында Куньсань (Гунзан) янында Оснкдо утрауына десант төшөрергә маташҡан. Халҡ армияһының был утрауҙа урынлаштҡан частәре утрауға ингән дошман ғәскәрҙәрен юҡ иткәндәр.

1 октябрҙә Халҡ армияһының зенит частәре Американың Пхеньянға һөжүм иткән бер өсөл бомбардировщиген һәм бер истребителен атып төшөргәндәр.

ПХЕНЬЯН, 2 октябрь. (ТАСС). Корея халҡ-демократик республикаһы Халҡ армияһы баш командованиеһенең бөтә ҡаҙаҡ ташырылған белдереүендә, бөтә фронтарҙа ла Халҡ армияһының частәре һөжүм итеүсе американ ғәскәрҙәренә ҡаршы ныҡлы һуғыштар алып баралар, тип әйтелә.

Сеул районында дошман төньяҡҡа ҡарай һөжүм итергә маташын бер нисә тапҡыр Халҡ армияһы ғәскәрҙәренең позицияларын атаҡалаған. Ләкин Халҡ армияһының геройҙарса көрәшеүсе частәре дошман атаҡаларын кире ҡаҡҡандар. Был һуғыштарҙа Халҡ армияһының частәре дошмандың 4 танкыһын, 6 самолетын һәм башҡа боевой техникаһын юҡ иткәндәр.

Дошман хәрби караптарҙың кесе артиллерия уты һәм авиация ярҙамында көнбайыш яр буйында Пен Ендо (Хванрей) утрауына десант төшөрергә маташҡан. Пен Ендо утрауы яр буйы оборонаһының частәре ныҡлы һуғышта дошмандың десант частәренә ҙур юғалтыуҙар яһарандар һәм уларҙы диңгеҙгә ташлағандар.

Урта диңгеҙҙә хәрби-диңгеҙ маневрҙары

РИМ, 2 октябрь. (ТАСС). Анса агентствоһы, Американың Кальяри (Сардиния) бухтаһында якорь ташлаған «Колумбус» крейсерында берләштерелгән диңгеҙ маневрҙарының планын эшләү өсөн Америка, Англия, Франция һәм Италия адмиралдарының конференцияһе булып үткән, тип хәбәр итә. Был маневрҙар Мальта тирәһендәге һуғыҙарҙа ошо аҙнала үткәрәсәктәр. Хәҙерге ваҡытта был һуғыҙарҙа Америка хәрби-диңгеҙ флотының 52 кәмәһы бар.

Бөтәһе маневрҙарҙа ҡырт илдең 100-ләп яҡын хәрби-диңгеҙ кәмәһы ҡатнашасаҡ.

Көнбайыш Германияла полиция террору

ЛОНДОН, 2 октябрь. (ТАСС). Рейтер агентствоһы хәбәрсеһенең белдереүенә ҡарағанда, кисә Көнбайыш Германияла тыныслыҡтың йәш көрәшселәре демонстрацияһы ваҡытында меңдән артыҡ кеше ҡулға алынған. Демонстранттарға ҡаршы 100 меҫ полицейский ебәрелгән.

Бик күп полицейскийҙәр «Стенә» автоматтары һәм винтовкалар менән ҡоралланған булғандар.

ХРОНИКА

Башҡорт АССР-ы Верховный Советы Президиумы ингәш Әхәт Нуретдин улы Биктимировты, икенсе эшкә күсеү айҡанлы, Башҡорт АССР-ы Верховный Советы Президиумы секретаренең вазифаларынан бушатты.

Башҡорт АССР-ы Верховный Советы Президиумы ингәш Идиатша Әхмәтша улы Йәркәевте Башҡорт АССР-ы Верховный Советы Президиумы секретаренең вазифаларын үтәргә рәхсәт итте.

Яуаплы редактор
F. F. ҒАФАРОВ.

Бөгөн театрҙа һәм киноларҙа:

Башҡорт государство опера һәм балет театрында—«БАҲЧИСАРАЙ ФОНТАНЫ».

«Октябрь» кинотеатрында — «РЕЙС ТЫҢЗАРЫ».

«Салауатта» — «СИРАН БАРОНЫ».

Бойҙай урожайының фундаменте көҙҙән һалып ҡалдырыла

Дыуан районы «Победа» колхозы (председателе РСФСР Верховный Советының депутаты ингәш Белобородов) яҙғы бойҙайҙан һәр йылды юғары урожай үҫтерә. Уҙған йыл йәйге ҡоро булыуына ҡарамастан бында яҙғы бойҙайҙың һәр гектарынан 10—12 центнер урожай алыуға өлгөштеләр. Быйыл колхоз урындағы сорт «Ҡыҙыл башаҡ» бойҙайҙан 22—25 центнер, стандарт сорт «Лютесценс 062» бойҙайҙан 16—18 центнерҙә тулем урожай алды. Колхозлың бойҙайҙан тотороҡло юғары урожай алыу тәжрибәһен әйҙәүсе түбәндәгеләрҙе асыҡ күрһәтте: бында бойҙайҙан юғары урожай алыу хәстәрен көҙҙән үк күрәләр. Бойҙайҙың орлоҡ участкаларын колхозлың иғтибар үҙәгендә тора. «Беҙҙең шарттарҙа бойҙайҙың орлоҡ участкаларын иғтибар үҙәгендә тотмағанда уның юғары урожай алыу мөмкин түгел», ти колхоз председателе ингәш Белобородов. Колхозда бойҙайҙың орлоҡ участкаһы быйыл 20 августа уның алынды, 25 августа, өсөрткә һалып тормайынса, һоҙланырҙан ташын һуғылды (был орлоҡтоң сифатын һаҡлауҙа һәм юғалтыуҙарға юл ҡуймауҙа мөһим сара). бойҙай өсөн ерҙе туҡта һөрөү әшә августа айында үк башланды. Был ерҙәр тик предшественниклә һабандар менән төрөп итеп һөрәләр, орлоҡ участкаларына минераль ашламалар индерелә.

Бөтә алдынғы колхоздар, победасылар кеүек, бойҙайҙан юғары урожай алыу хәстәрлеген көҙҙән күрә башлайҙар. Был дөрөҫ сара. Яҙғы бойҙай республикабыҙҙың төп бөртөклө культураһының иҫәпләнә, уның юғары урожай фундаменте һис шикһеҙ тик көҙгө айҙарҙа һала һалынырға тейеш.

Яҙғы бойҙайҙың төп биологик үҫешкә шунда, ул зәғиф тамыр системалы үҫемлек. Бойҙайҙан тотороҡло юғары урожай алыу өсөн ул башланғыс йәки яралғы һәм быуын тамырҙарын бер үк ваҡытта кеҫле итеп үҫтерергә тейеш. Башланғыс тамырҙар менән генә үҫкәндә уның иң юғары урожайы 12—15 центнерҙән артмай. Бер үк ваҡытта быуын тамырҙары ла эшләгәндә уның урожайына һис бер сик булырға мөмкин түгел. Быуын тамырҙары бойҙай ҡыуаҡланыу стадияһында ҡыуаҡланыу быуынынан килеп сығалар. Был төр тамырҙар төрөн инеп үҫмәйҙәр. Һәм улар дымлыҡ запасы ерҙең — туҙаҡтың өҫкө ҡатламында данмы рәүештә булған сакта ғына зәғиф эшмәкәрлек итә алалар. Бынан тыш ошо мөһим агротехник бурыс килеп тыуа: бойҙай сәсәһе ерҙең туҙаҡы күп дымлыҡ запасы туплап ҡалырға тейеш.

Бер үк ваҡытта бойҙай үҫемлеге беренсе үҫеү кәңдәрендә үк енел үҙләшә торған туҡлыҡлы азыҡ элементтәре менән тулыһынса тәьмин ителгән булырға тейеш. Бойҙай сәсәлөһе ерҙең ҡый үләндәренән киткән тын таҙа булыуы кәрәк.

Бойҙай сәсәһе участкаларын көҙҙән үк билдәләп ҡуйырға кәрәк. Алдынғыларҙың практикаһынан һәм тәжрибәләренән күренәнсә, тәбиғи сизәм ерҙәре, күп йыллыҡ үлән ҡыртыштары (пласт), пар, борсаҡ һәм картофтан һуңғы ерҙәр бойҙай сәсеү өсөн иң яҡшы ерҙәр булып иҫәпләнәләр. Киләһе йылдан башлап беҙҙә ҡиммәтле ҡатлы бойҙай сәсеү бик ныҡ артырға тейеш. Был бойҙай өсөн күп йыллыҡ үлән төптәре һәм пар ерҙәре яҡшы булалар. Бындай участкаларҙы (парҙы икенсе ҡатҡа көҙҙән һөрөп ҡалдырыу сифатында) 22—25 сантиметр тәрәнлегенә һөрөп ҡалдырыу яҡшы булаҫаҡ.

Бойҙай ерҙең төрөн һөрелгән булыуын ярата. Был ерҙә дымлыҡ күп йыйналыуға, ҡый үләндәре һәм төрлө ҡороткостарҙы, ауыл хужалығы үҫемлектәренең ауырыуҙарын бөтөрөүгә ярҙам итә. Бөрө, Өфө, Стәрлетамаҡ тәжрибә баҫыуҙарының күп йыллыҡ тәжрибәләре яҙғы бойҙай ерен туҙға төрәнәйтеп һөрөү (ҡәҙәттәгесә 20 сантиметр урынына 23—25 сантиметр тәрәнлегенә һөрөү) бер гектарҙан уртаса 2,5—3 центнер өҫтәмә урожай алыу мөмкинлеген күрһәттеләр. Бына ни өсөн, тәбиғәттә ҙурғәртен ҡороу буйынса сталинсе планды үтәү нигеҙендә (унда ҡара туҙаҡтарҙы ваҡыты-ваҡыты менән төрөп итеп — 25—27 сантиметрға һөрөргә кәрәк тиелә), төрәнәйтеп һөрөүҙе яҙғы бойҙай сәсәлөһе ерҙәрҙә үткәрергә тырышырға кәрәк. Бойҙай өсөн билдәләнгән төбиғи сизәм ерҙәрен, күп йыллыҡ үлән төптәрен сифатлы итеп һөрөүгә айырыуса нык иғтибар итергә кәрәк.

Бойҙай төрлө аш ламалар индереүгә күп өҫтәмә урожай бирәү менән яуап бирә. Бындай ашламалар индереү әшен яҙға ҡалдырыу кәрәкмәй. Башҡортостан ауыл хужалығы институты һәм тәжрибә станцияһының үткәргән тәжрибәләре бөтә тор ашламаларҙы ла бойҙай аҫтына уның ерен туҙға һөрөү алдынан индереп ҡалыу файҙалы булғанлыҡты күрһәттеләр. Һөрөү аҫтына индерелгән ашламалар яҙ бойҙай сәсә башларҙансы яҡшы итеп енел үҙләшеү хәленә әйләнеп өлгөрәләр. Был ваҡытҡа ергә индерелгән ашламалар яҙ ерҙәге артыҡ дымлыҡ запасынан файҙаланып йәш бойҙай үҫемлектәре тарафынан беренсе көндәрҙә үк тулыһынса файҙаланылалар.

Ашламаларҙы беренсе сиратта орлоҡ участкаларына индерергә кәрәк. Бер гектарға 10—20 тонна тиреҫ серетмәһе, 3—5 центнер көл индерергә мөмкин. Минераль ашламалар булғанда уларҙы ошо тәртиптә индерергә кәрәк: пар ере, йәки күп йыллыҡ күҙәкле үлән төбе булғанда бындай ерҙәргә азот ашламаһы индереү кәрәкмәй. Пар йәки күҙәкле үлән төбе тупраҡтарында азот элементе былай ҙа етерлек күп була. Быға өҫтөн минераль азот ашламаһы ла индергәндә бойҙай йығылыш үҫеү хуркынысы бар. Бындай участкаларға гектарына 2—2,5 центнер иҫәбенән суперфосфат һәм 0,5—1,0 центнер калий тоҙо индерергә мөмкин. Күп йыллыҡ үлән төбе костерь йәки тимофеевка кеүек башаҡлы үләндән торғанда, бындай ергә, шул үк ашламаларҙа гектарына 1,0 центнер иҫәбенән азотлы минераль ашлама индереү (сульфат аммоние) файҙалы буласаҡ. Ҡалған төр бойҙай ерҙәренә (арыш төбө, картоф, сөйәм әйләндереп һөрелгән ерҙәргә) гектарына 2,5—4 центнер иҫәбенән суперфосфат, 0,75—1,0 центнер калий тоҙо һәм 1,0—1,5 центнер, сульфат аммоние индерергә мөмкин.

Бөтә төр минераль ашламаларҙы ла индереүҙән алда яҡшылап ваҡларға һәм илләргә кәрәк. Әгәр төйәрлә ашламалар оҙаҡ иремәй файҙаһыҙға ятып ҡаласаҡтар. Ашламалар ергә тигеҙ итеп таратылырға тейештәр.

Партия һәм хөкүмәт быйыл сәсеү ҡорлоктарының көҙҙән үк әҙерлән күйылған булыуҙарына айырыуса нык иғтибар бирергә кәрәклекте күрһәттеләр. Бойҙай иң күп сәселәһе төрган культура. Шуға күрә был ҡиммәтле культураның сәсеү орлоғо етерлек сифатлы булып әҙерләнгән булыуына айырыуса иғтибар итергә кәрәк буласаҡ. Быйыл әлгә сәсеү нормалары райондарҙа август айында үк еткерелде. Был сәсеү нормалары, айырым табиғат зоналарында эшләүсе агрономдарҙың ҡатнашлығы менән тикшереп үтелгәндән һуң, Башҡорт АССР-ы Министрҙәр Советө тарафынан раҫландылар. Ләкин уға нормаларҙы шаблон рәүешенә ҡабул итеү ярамай. Һәр бер район был әлгә нормаларҙы ашығыс анығырға һәм һәр бер колхозға еткерергә тейеш. Был сәсеү нормалары уҙған йылдарға ҡарағанда байтаҡ артырылдылар. Беҙҙә бығаса бойҙай ниҙеҙә һирәгерәк сәселде. Агротехника кимәленең үҫеүе был нормаларҙы бер ни тиклем күтәрә тәшеүҙе талап итте.

Сәсеү нормалары, ошо иҫәптән яҙғы бойҙай буйынса ла, орлоктоң хужалыҡ яраҡлығы (тәҙәлеге һәм шытып сығыуы) 100 процентлы тип тәкдим ителә. Практикала орлоктоң хужалыҡ яраҡлығы бер ваҡытта ла тиерлек 100 процентлө булмай, кәмерәк була. Орлоҡто туплаған сакта быны иҫкә алып тәкдим ителгән һәм хужалыҡта бөтөнләй ҡабул ителгән сәсеү нормаһына тейешле төҙәтмә индерергә кәрәк буласаҡ. Мәҫәлән, бер колхозға гектарға 150 килограмм бойҙай сәсергә тип тәкдим ителә. Анализдән һуң колхоздағы бойҙай орлоғонон хужалыҡ яраҡлығы 90 процент икәнлеге беленә. Был хәлдә колхоз үҙендәге орлоҡто бер гектарға 150 килограмм иҫәбенән түгел, ҡалҡы 166 килограмм итеп сәсергә тейеш.

Бына был мөһим момент беҙҙә күп урындарҙа һәм күпселек ваҡиғаларҙа яҙ көнө онотолоп ҡала. Иҫкә төшкәндә лә уны сәсеү ваҡытында төҙәтеп булмай, сөнки орлоҡ көҙҙән етерлек тупланмай ҡалған була. Быйыл был агротехник һәм хужалыҡ яңынан булған тупаҫ хатаға урын ҡуйырға ярамай. Бойҙайҙың орлоҡ участкаларын ашығыс һуғыш бөтөрөргә, тәзәртырға, киптерергә һәм анализдан үткәреп, уның хужалыҡ яраҡлығын билдәләргә һәм сәсеү орлоғон шунан сығып тупларға кәрәк.

Агроном В. Ғирфанов.

Редакцияның адресе: Өфө ҡалаһы, Карл Маркс урамы, 25. Телефон номерҙәре: яуаплы редактор урынбаҫары — 2-83-87, секретариат — 2-78-48, партия тормошо һәм пропаганда бүлектәре — 2-72-26, информация һәм совет төҙөлөше бүлектәре — 2-80-49, ауыл хужалығы һәм промышленность бүлектәре — 2-86-29, хеҙмәткәндәр хаттары, культура һәм тормош бүлектәре — 2-90-22.

П 01092. Өлкә газета-журналдар типографияһы. Тиражы 25.000

Бөтә илдәрҙең пролетарийҙәре, берләшегеҙ!

32-се ЙЫЛ СЫҒА.

КЫЗЫЛ БАШКОРТОСТАН

ВКП(б)-ның Башкортостан Өлкә һәм Өфө ҡала комитеттәре, Башкорт АССР-ы Верховный Совете һәм хеҙмәтсәндәр депутаттарының Өфө ҡала Совете органы.

1950 йыл
№ 200 (8657)
6
ОКТЯБРЬ
йома

хаҡы 20 тин.

„Башкорт АССР-ы Конституцияһының 101-се статьяһы нигеҙендә, хеҙмәтсәндәр депутаттарының район, ҡала, ауыл һәм поселка Советтәренә депутаттар һайлау—һайлаусылар тарафынан йәшерен тауыш биреү менән дөйөм, тиң һәм тура һайлау хоҡуҡы нигеҙендә үткәреләләр".

(Башкорт АССР-ы хеҙмәтсәндәр депутаттарының район, ҡала, ауыл һәм поселка Советтәренә һайлауҙар тураһындағы Положениенән).

Совет демократияһы байрағы аҫтында

Башҡортостан хеҙмәтсәндәре лә, Россия федерацияһы халҡтары менән бер ҡулда, урындағы Советтәргә депутаттар һайлаясаҡтар. Башкорт АССР-ы Верховный Совете Президиумының 1950 йылдың 2 октябрендәге Указы нигеҙендә хеҙмәтсәндәр депутаттарының район, ҡала, ауыл һәм поселка Советтәренә һайлауҙар ошо йылдың 17 декабрендә, йәкшәмбе көндө үткәреләсәк.

«Кызыл Башкортостан» газетаһының бөгөнгө номерендә «Башкорт АССР-ы хеҙмәтсәндәр депутаттарының район, ҡала, ауыл һәм поселка Советтәренә һайлауҙар тураһында Положениене» раҫлау тураһында Башкорт АССР-ы Верховный Совете Президиумы Указы һәм «Башкорт АССР-ы хеҙмәтсәндәр депутаттарының район, ҡала, ауыл һәм поселка Советтәренә һайлауҙар тураһында Положение» иҫлан ителде.

Урындағы Советтәргә һайлауҙар тураһында Башкорт АССР-ы Верховный Совете Президиумы тарафынан раҫланған Положение Сталинсе Конституция принциптәрен тулыһынса ҡағылдыра, донъяла иң демократик социалистик демократияның асылын һәм рухын күҙәлөндерә.

Совет Башҡортостаны Сталинсе Конституция байрағы аҫтында, илебеҙҙең бөрйәм халҡтар семьяһында үҫә һәм ҫәскә ата. Уның тиң хоҡуҡлы гражданҙары донъяла иң демократик һайлау законы нигеҙендә урындағы Советтәргә депутаттар һайлаясаҡтар. Һайлауҙар тураһындағы Положениенең беренсе статьяһы — **«Башкорт АССР-ы Конституцияһының 101-се статьяһы нигеҙендә, хеҙмәтсәндәр депутаттарының район, ҡала, ауыл һәм поселка Советтәренә депутаттар һайлау — һайлаусылар тарафынан йәшерен тауыш биреү менән дөйөм, тиң һәм тура һайлау хоҡуҡы нигеҙендә үткәреләләр»,** — тип билдәләй.

Беҙҙең социалистик илебеҙҙең һайлау системаһы—донъяла иң демократик һайлау системаһы ул. **Беҙҙә эксплуататор синыфтар юҡ. «Беҙҙең обществобыҙ тик ҡала һәм ауылдың иркле эшсәндәренән— эшселәрҙән, крәҫтиәндәрҙән, интеллигенциянан ғына тора»** (И. Сталин). Илебеҙҙең һәр бер гражданы бер үк дәрәжәлә дөйөм, тиң һәм тура һайлау, йәшерен тауыш биреү хоҡуҡы менән файҙалана. Быны шуның өсөн дә һайлауҙар тураһындағы Положениенең бөтә статьялары ла иң демократик һайлау хоҡуҡын бөтә гражданҙарҙың да тулыһынса тормошҡа ашырыуын тәьмин итеүгә юнәлдерелгәндәр. **«Башкорт АССР-ының 18 йәшкә етеүен бөтә гражданҙары,—тип әйтелә Положениенең икенсе статьяһында,—кайһы расанан һәм милләттән булыуына, енесенә, диненә, белем цензына, ултырашлылығына, социаль сығышына, мөлкәт хәленә һәм үткәндәге эшмәкәрлегенә ҡарамаҫтан... хеҙмәтсәндәр депутаттарының Советтәренә депутаттар һайлауҙа ҡатнашыуға һәм һайланыуға хоҡуҡлылар».**

Һайлауҙар тураһындағы Положение үткәреләсәк һайлауҙарҙың бөтә тәртиптәрен — иҫемлектәр төҙөүҙән башлап тауыш биреү һөҙөмтәләрен билдәләүгә тиклем хеҙмәтсәндәрҙең изге хоҡуҡтарын тулыһынса тормошҡа ашырырлыҡ итеп билдәләй. Положениенең һәр бер главаһы, һәр бер статьяһы һайлаусылар тураһында Сталинсе хәстәрлек рухы менән тулы.

Экономика һәм культура яғынан алға китеүсе Совет Башкортостаны милләттәре ҡәлбәлә Совет государствоһының өстөнлөгө, Ленин—Сталин партияһының милли политикаһы тулы тантана итә. Капиталистик илдәрҙең империалистик ҡоролтайҙары артта ҡалған милләттәрҙе изәләр, көсһөҙләр, милли азатлыҡ көрәшенә күтәрелгән халыҡтарҙы аяуһыҙ ҡаҡлыҡҡа төшөрөү өсөн варварҙарса һуғыш алып баралар. Америка империалистәре героик Корея халҡына ҡаршы рәхимһеҙ һуғыш алып баралар, тыныс ҡалаларҙы һәм ауылдарҙы бомбаға тоталар, балаларҙы, ҡарттарҙы, ҡатын-ҡыҙҙарҙы үлтерәләр. Капиталистик илдәрҙең эшсе-ҡаҙаҡ массаларын ҡаты эксплуатациялап, ҡанҡойоп, ҡара ҡөҙрәт менән идара итә Уолл-стрит миллиардерҙары. Америка империалистары Германияны, Японияны, Италияны, Грецияны, Турцияны, Иранды, Пакистанды, Филиппинды, Индонезияны, Вьетнамды, Малайяны, Бирманы, Таиландты, Сирияны, Ливанды, Израилде, Египетты, Эфиопияны, Либерияны, Мексиканы, Бразилияны, Аргентинаны, Чилены, Перуны, Боливияны, Колумбияны, Венесуэланы, Кубаны, Гватемаланы, Никарагуаны, Гаитиды, Доминикан Республикаһын, Пуэрто-Рикоһын, Канаданың ҙур өлөшөн, Австралияны, Яңы Зеландияны, Бельгияны, Голландияны, Люксембургты, Швецияны, Норвегияны, Данияны, Португалияны, Испанияны, Англияны, Австрияны, Западный Германияны, Западный Берлинды, Триестты, Ливияны, Эритрейды, Сомалиды, Эфиопияны, Либерияны, Сьерра-Леонды, Гвинеяны, Гана, Нигерия, Камерун, Бельгий Конгоһын, Родезияны, Ньясаленды, Бечуаналенды, Бечуаналенды, Южный Африка Союзын, Португалия Африкаһын, Испания Африкаһын, Французский Африканы, Французский Экваториаль Африканы, Французский Сомалиленды, Французский Индокитайҙы, Британия Малайяһын, Британия Гвианаһын, Британия Гондурасын, Британия Сомалиленды, Британия Африкаһын, Британия Индокитайын, Британия Индонезияһын, Британия Вест-Индияһын, Британия Океанияһын, Британия Полинезияһын, Британия Меланезияһын, Британия Микронезияһын, Британия Гвинеяһын, Британия Экваториаль Африкаһ

Башкорт АССР-ы хеҙмәтсәндәр депутаттарының район, кала, ауыл һәм поселка Советтәренә һайлауҙар тураһында

ПОЛОЖЕНИЕ

(Дауамы. Башы 1-се биттә).

халҡы 12 мең кешегә тиклем булған калаларҙа — 35 һайлау округы тәҙәлә;

Өфө һәм Черниковск калаларында — һәр бер 600 кешегә бер һайлау округы тәҙәлә;

халҡы 20 мең кешенән артыҡ булған кала райондарында һәр бер 500 кешегә бер һайлау округы тәҙәлә, ләкин һайлау округтары 250-нән артыҡ булмаҫҡа тейеш; халҡы 20 мең кешегә тиклем булған кала райондарында — 35 һайлау округы тәҙәлә.

33 статья. Хеҙмәтсәндәр депутаттарының кала һәм калаларҙағы район Советтәренә һайлауҙар буйынса һайлау округтарының исемлектәре хеҙмәтсәндәр депутаттарының кала һәм калаларҙағы район Советтәренә һайлау буйынса Кала, Район һайлау комиссиялары тәҙәлә.

Кала, калаларҙағы Район һайлау комиссиялары эшселәрҙең һәм хеҙмәткәрҙәрҙең профессиональ ойошмалары, кооператив ойошмалары, коммунистик партия ойошмалары, йәштәр ойошмалары, культура, техник һәм фәнни обществолар һәм хеҙмәтсәндәрҙең законда билдәләнгән тәртиптә регистрацияланған башҡа общественный ойошмалары һәм обществолары вәкилдәренән, һәм шулай уҡ предприятиеләр һәм учреждениелар буйынса эшселәрҙең һәм хеҙмәткәрҙәрҙең, хәрби частар буйынса хәрби хеҙмәткәрҙәрҙең йыйылыштары, колхоздар һәм ауылдар буйынса крәстиәндәрҙең, совхоздар буйынса — совхоз эшселәре һәм хеҙмәткәрҙәренең йыйылыштары вәкилдәренән тәҙәлә.

34 статья. Һәр бер кала һәм калаҙағы һәр бер районда хеҙмәтсәндәр депутаттарының кала һәм калаларҙағы район Советтәренә һайлау буйынса Кала, Район һайлау комиссияһы тәҙәлә.

35 статья. Кала һәм калаларҙағы Район һайлау комиссиялары председатель, председателдең урынбаҫары, секретарь һәм 6—10 ҡеше составында тәҙәлә: республикаға буйһондоролған калаларҙа — Кала һайлау комиссиялары — Башкорт АССР-ы Верховный Советы Президиумы тарафынан, районға буйһондоролған калаларҙа — Кала һайлау комиссиялары — хеҙмәтсәндәр депутаттарының район Советы башкарма комитеттары тарафынан, калаларҙағы Район һайлау комиссиялары — хеҙмәтсәндәр депутаттарының кала Совет башкарма комитеттары тарафынан һайлауҙарҙан 55 көн алдан индерелә.

36 статья. Кала һәм калаларҙағы Район һайлау комиссиялары:

а) кала һәм район территорияһында хеҙмәтсәндәр депутаттарының кала, район Советтәренә һайлауҙар барышында һайлауҙар тураһындағы ошо Положениенең тәйинләнеш үтәлеүен күҙәтә;

б) хеҙмәтсәндәр депутаттарының кала һәм калаларҙағы район Советтәренә һайлауҙар буйынса һайлау комиссияларының эшен дөрөҫ ойоштороу тураһындағы жалобаларҙы ҡарай;

в) һайланған депутатҡа һайланыуы тураһында таныҡтама бирә;

г) эш ҡағыҙҙарын хеҙмәтсәндәр депутаттарының тейешле кала һәм калаларҙағы район Советы башкарма комитетына һаҡлау өсөн тапшыра.

V ГЛАВА

Хеҙмәтсәндәр депутаттарының ауыл һәм поселка Советтәренә һайлауҙар буйынса һайлау округтары һәм һайлау комиссиялары

37 статья. Хеҙмәтсәндәр депутаттарының кала һәм калаларҙағы район Советенә һайлауҙар буйынса һәр бер һайлау округында Округ һайлау комиссияһы тәҙәлә.

Округ һайлау комиссиялары эшселәрҙең һәм хеҙмәткәрҙәрҙең профессиональ ойошмалары, кооператив ойошмалары, коммунистик партия ойошмалары, йәштәр ойошмалары, культура, техник һәм фәнни обществолар һәм хеҙмәтсәндәрҙең законда билдәләнгән тәртиптә регистрацияланған башҡа общественный ойошмалары һәм обществолары вәкилдәренән, һәм шулай уҡ предприятиелар һәм учреждениелар буйынса эшселәрҙең һәм хеҙмәткәрҙәрҙең, хәрби частар буйынса хәрби хеҙмәткәрҙәрҙең йыйылыштары, колхоздар һәм ауылдар буйынса крәстиәндәрҙең, совхоздар буйынса — совхоз эшселәре һәм хеҙмәткәрҙәренең йыйылыштары вәкилдәренән тәҙәлә.

38 статья. Хеҙмәтсәндәр депутаттарының кала һәм калаларҙағы район Советенә һайлауҙар буйынса Округ һайлау комиссиялары председатель, председателдең урынбаҫары, секретарь һәм 2—4 ҡеше составында тәҙәлә: һәм хеҙмәтсәндәр депутаттарының кала һәм калаларҙағы район Советтәренең мандат комиссияһына тапшыра.

39 статья. Хеҙмәтсәндәр депутаттарының кала һәм калаларҙағы район Советенә һайлауҙар буйынса Округ һайлау комиссияһы:

а) Башкорт АССР-ы Конституцияһының һәм һайлауҙар тураһындағы ошо Положениенең талаптарын ереңә еткереп регистрацияланған кандидаттарҙы регистрациялай;

б) Участка һайлау комиссияларын билдәләнгән формаларҙа һайлау бюллетендәре менән тәьмин итә;

в) округ буйынса һайлауҙарҙың һөҙөмтәләрен билдәләй;

г) округ буйынса һайлауҙарҙың һөҙөмтәләре тураһындағы материалдарҙы Кала һәм калаларҙағы Район һайлау комиссияларына тапшыра;

д) һайланған депутатҡа һайланыуы тураһында таныҡтама бирә;

е) эш ҡағыҙҙарын хеҙмәтсәндәр депутаттарының тейешле кала һәм калаларҙағы район Совете башкарма комитетына һаҡлау өсөн тапшыра.

VI ГЛАВА

Һайлау участкалары һәм Участка һайлау комиссиялары

48 статья. Һайлау бюллетендәрен ҡабул итеү һәм тауыштарҙы иҫәпләү өсөн калаларҙың, поселкаларҙың һәм ауыл Советтәренең территорияһы хеҙмәтсәндәр депутаттарының район, кала, ауыл һәм поселка Советтәренә һайлауҙар өсөн дөйөм булған һайлау участкаларына бүленә.

49 статья. Һайлау участкалары тәҙәү һәм уларға тәртип номерҙәре бирәү калаларҙа хеҙмәтсәндәр депутаттарының кала Советтәре башкарма комитеттәре тарафынан, райондарға бүленгән калаларҙа — хеҙмәтсәндәр депутаттарының район Советтәре башкарма комитеттәре тарафынан, ауыл ерҙәрендә — хеҙмәтсәндәр депутаттарының район Советтәре башкарма комитеттәре тарафынан башкарыла.

Һайлау участкалары һайлауҙарға тиклем кәмендә 45 көн алдан тәҙәлә.

50 статья. Халҡы 2000-дән артыҡ булған калаларҙа, поселкаларҙа, шулай уҡ ауылдарҙа һәм ауыл Советтәре территорияһында һайлау участкалары һәр 1500—3000 кешегә бер һайлау участкаһы иҫәбенән тәҙәлә.

51 статья. Халҡы 2000-дән артыҡ булмаған ауыл Совете территорияһы, ҡағиҙә рәүешендә, бер һайлау участкаһы тәшкил итә; халҡы 500-дән аҙ булған, ләкин 2000 кешенән дә артыҡ булмаған һәр бер ауылда айырым һайлау участкаһы тәҙәлә.

Халҡы 500-дән аҙ булған, ләкин 300-дән кәм булмаған ауылдарҙа йәки ауылдар төркөмөндә, әгәр әҙ был ауылдарҙан һайлау участкаһы үҙәгенә тиклем булған ара 10 километрҙан артһа айырым һайлау участкаһы тәҙәлә.

52 статья. Башкорт АССР-ының ваҡ ауылдар күп булған тауҙы-урманлы райондарында, әгәр халҡы 100-дән кәм булмаһа, һайлау участкалары тәҙәү рөхсәт ителә.

53 статья. Һайлаусылары 50-нән кәм һәм 3000-дән артыҡ булмаған хәрби частар һәм госпиҙәр соединениелар айырым һайлау участкалары тәшкил ителә.

54 статья. Һайлаусылары 50-нән кәм булмаған больницаларҙа, бала тыуҙырыу йорттарында, санаторийҙарҙа, инвалидтар йорттарында айырым һайлау участкалары тәҙәлә.

Бер ниҫә корпуслы больницаларҙа уларҙың һәр корпусында кәмендә 50 һайлаусы булғанда, айырым корпустарҙа һайлау участкалары тәҙәләүе мөмкин.

55 статья. Һайлауҙар көнөндә йөҙөүҙә булған һәм һайлаусылары кәмендә 25 кеше булған караптарҙа ҡараҡ регистрацияланған урын буйынса һайлау округтарына инеүҙе айырым һайлау участкалары тәҙәләү мөмкин.

56 статья. Һәр бер һайлау участкаһында хеҙмәтсәндәр депутаттарының район, кала, ауыл һәм поселка Советтәренә һайлауҙар буйынса дөйөм булған Участка һайлау комиссияһы тәҙәлә.

Участка һайлау комиссиялары эшселәрҙең һәм хеҙмәткәрҙәрҙең профессиональ ойошмалары, кооператив ойошмалары, коммунистик партия ойошмалары, йәштәр ойошмалары, культура, техник һәм фәнни обществолар һәм хеҙмәтсәндәрҙең законда билдәләнгән тәртиптә регистрацияланған башҡа общественный ойошмалары һәм обществолары вәкилдәренән, шулай уҡ предприятиелар һәм учреждениелар буйынса эшселәрҙең һәм хеҙмәткәрҙәрҙең, хәрби частар буйынса хәрби хеҙмәткәрҙәрҙең йыйылыштары, колхоздар һәм ауылдар буйынса крәстиәндәрҙең, совхоздар буйынса — совхоз эшселәре һәм хеҙмәткәрҙәре йыйылыштары вәкилдәренән тәҙәлә.

57 статья. Участка һайлау комиссиялары председатель, председателдең урынбаҫары, секретарь һәм 4—8 ҡеше, әгәр халҡы 300-дән кәм булған һайлау участкаларында председатель, секретарь һәм 1—3 ҡеше составында тәҙәлә; һәм калаларҙа хеҙмәтсәндәр депутаттарының кала Советтәре башкарма комитеттары, райондарға бүленгән калаларҙа — район Советтәре башкарма комитеттары, ауыл ерҙәрендә—район Советтәре башкарма комитеттары тарафынан һайлауҙарҙан биш көн алдан тәҙәлә.

58 статья. Участка һайлау комиссияһы:

а) һайлаусылар исемлегендәге хаталар тураһында ғаризалар ҡабул итә һәм уларҙы исемлекте тәҙәгән хеҙмәтсәндәр депутаттары Совете башкарма комитетенең ҡарамағына индерә;

б) һайлау участкаһы буйынса һайлау бюллетендәрен ҡабул итә;

в) хеҙмәтсәндәр депутатларының район, кала, ауыл һәм поселка Советтәренә депутатлыҡҡа һәр бер кандидат буйынса биреләсәк тауыштарҙы иҫәпләй;

г) тауыш бирәү протоколын тейешле Округ һайлау комиссияһына тапшыра;

д) эш ҡағыҙҙарын хеҙмәтсәндәр депутаттарының тейешле район йәки кала Совете башкарма комитетына һаҡлау өсөн тапшыра.

VII ГЛАВА

Депутатлыҡҡа кандидаттар күрһәтеү тәртибе

59 статья. Башкорт АССР-ы Конституцияһының 109-сы статьяһы нигеҙендә, депутатлыҡҡа кандидаттар һайлау округтары буйынса күрһәтелә.

Хеҙмәтсәндәр депутаттарының район, кала, ауыл һәм поселка Советтәренә депутатлыҡҡа кандидаттар күрһәтеү ҡоҡуҡлы общественный ойошмалар һәм хеҙмәтсәндәр обществолары: коммунистик партия ойошмалары, профессиональ союздар, кооператив ойошмалары, йәштәр ойошмалары һәм культура обществолары тарафынан тәьмин ителә.

60 статья. Депутатлыҡҡа кандидаттар күрһәтеү ҡоҡуҡлы общественный ойошмаларҙың һәм хеҙмәтсәндәр обществоларының республика органдары һәм уларҙың район органдары ла, шулай уҡ предприятиеләрҙә һәм учреждениеләрҙә эшселәрҙең һәм хеҙмәткәрҙәрҙең дөйөм йыйылыштары ла, колхоздарҙа һәм ауылдарҙа крәстиәндәрҙең, совхоздарҙа — совхоз эшселәре һәм хеҙмәткәрҙәре дөйөм йыйылыштары ла тормошҡа ашыралар.

61 статья. Хеҙмәтсәндәр депутаттары Советенә депутатлыҡҡа кандидат бер үк Советҡа тик бер округта ғына тауышҡа ҡуйыла ала.

62 статья. Депутатлыҡҡа кандидаттар үҙәре депутатлыҡҡа кандидат итеп күрһәтелгән округтарҙа Округ, шулай уҡ Участка һайлау комиссияларында ҡатнаша алмайҙар.

63 статья. Хеҙмәтсәндәр депутаттарының район Советтәренә депутатлыҡҡа кандидаттар күрһәткән бөтә общественный ойошмалар йәки хеҙмәтсәндәр обществолары депутатлыҡҡа кандидаттарҙы һайлауҙарҙа тиклем кәмендә 30 көн алдан тейешле Округ һайлау комиссияһында регистрацияларға бурыслылар.

64 статья. Хеҙмәтсәндәр депутаттарының кала Советтәренә, калаларҙағы район Советтәренә, ауыл һәм поселка Советтәренә депутатлыҡҡа кандидаттар күрһәткән бөтә общественный ойошмалар йәки хеҙмәтсәндәр обществолары депутатлыҡҡа кандидаттарҙы һайлауҙарҙа тиклем кәмендә 20 көн алдан тейешле Округ һайлау комиссияһында регистрацияларға бурыслылар.

65 статья. Депутатлыҡҡа кандидат күрһәтеүсе общественный ойошма йәки хеҙмәтсәндәр обществоһы тейешле Округ һайлау комиссияһына түбәндәге документтарҙе тапшырырға бурыслы:

а) депутатлыҡҡа кандидат күрһәткән йыйылыштың йәки уҙғарылған Президиумы ҡарарынан күсермә, шулай уҡ уларҙың торған урындары күрһәтелгән протоколын; протоколда: кандидатты күрһәткән ойошмаларҙың исемө, йыйылыштың йәки уҙғарылыштың урыны, ваҡыты һәм унда ҡатнашыусыларҙың һаны, депутатлыҡҡа кандидаттың фамилияһы, исемө, атаһының исемө, уның йәше, торған урыны, партиялылығы, шөғөлләнгән эше күрһәтелгән булырға тейеш;

б) депутатлыҡҡа күрһәтелгән кандидаттың, уны күрһәткән ойошманан ошо һайлау округында тауышҡа ҡуйылырға рәсәлдың тураһындағы ҡарарҙың;

66 статья. Округ һайлау комиссияһы общественный ойошмалар һәм хеҙмәтсәндәр обществолары тарафынан депутатлыҡҡа күрһәтелгән бөтә кандидатураларҙы Башкорт АССР-ы Конституцияһының һәм һайлауҙар тураһындағы ошо Положениенең талаптарына ереңә еткереп регистрацияларға тейеш.

Округ һайлау комиссияһы депутатлыҡҡа күрһәтелгән һәр бер кандидатҡа Башкорт АССР-ы Верховный Советы Президиумы тарафынан билдәләнгән формала регистрациялау протоколы тәҙәй. Регистрациялау протоколының бер данаһы кандидаттың ошо һайлау округына тауышҡа ҡуйылырға риза булыуы тураһындағы ғаризаһы менән бергә һис кисекмәстән тейешле Район, Кала, калаларҙағы Район, Ауыл йәки Поселка һайлау комиссияһына ебәрелә.

67 статья. Хеҙмәтсәндәр депутаттарының район, кала, калаларҙағы район, ауыл һәм поселка Советтәренә һайлауҙар буйынса Округ һайлау комиссияһы депутатлыҡҡа кандидатты регистрациялауҙан баш тартҡан хәлдә был турала ике көн срок эсендә тейешле Район, Кала, калаларҙағы Район, Ауыл йәки Поселка һайлау комиссияһына жалоба бирергә мөмкин, һайлау комиссияһының ҡарары тәүге булып тора.

68 статья. Хеҙмәтсәндәр депутаттарының район Советә депутатлыҡҡа регистрацияланған һәр бер кандидаттың фамилияһы, исемө, атаһының исеме, йәше, хеҙмәте, партиялылығы һәм кандидатты күрһәткән общественный ойошманың исеме, һайлауҙарҙа кәмендә 25 көн алдан тейешле Округ һайлау комиссияһы тарафынан иғлан ителә.

Хеҙмәтсәндәр депутаттарының кала, калаларҙағы район, ауыл һәм поселка Советтәренә депутатлыҡҡа Округ һайлау комиссиялары тарафынан регистрацияланған кандидаттар тураһындағы мәғлүмәттәр, һайлауҙарҙа тиклем 15 көн эсе, тейешле Кала, калаларҙағы Район, Ауыл һәм Поселка һайлау комиссияһы тарафынан иғлан ителә.

69 статья. Хеҙмәтсәндәр депутаттары Советтәренә депутатлыҡҡа регистрацияланған бөтә кандидаттар һайлау бюллетендәренә мәғлүмәт индерелергә тейештер.

70 статья. Хеҙмәтсәндәр депутаттарының район, кала һәм калаларҙағы район Советтәренә һайлауҙар буйынса Округ һайлау комиссиялары шулай уҡ Ауыл һәм Поселка һайлау комиссиялары һайлауҙарҙа тиклем кәмендә 10 көн алдан һайлау бюллетендәрен бөтә Участка һайлау комиссияларына ебәрергә бурыслылар.

71 статья. Һайлау бюллетендәре Башкорт АССР-ы Верховный Советы Президиумы тарафынан билдәләнгән формала, тейешле һайлау округында йәшәүсе халыҡтар телендә, бөтә һайлаусыларҙы һайлау бюллетендәре менән тәьмин итеү тейешле һанда баҫыла.

72 статья. Тейешле һайлау комиссияһында регистрацияланған кандидаттың күрһәткән һәр бер ойошмаға шулай уҡ Башкорт АССР-ының һәр бер гражданына, Башкорт АССР-ы Конституцияһының 92-се статьяһына ярашлы рәүештә, был кандидат өсөн йыйылыштарҙа, матбуғатта һәм башҡа юлдар менән тотҡарһыҙ рәүештә агитация алып барыу хоҡуҡы тәьмин ителә.

VIII ГЛАВА

Һайлауҙар көнө

73 статья. Хеҙмәтсәндәр депутаттарының район, кала, калаларҙағы район, ауыл һәм поселка Советтәренә һайлауҙар бөтә Башкорт АССР-ы өсөн дөйөм бер көн эсендә үткәрелә.

74 статья. Һайлауҙар көнө Башкорт АССР-ы Верховный Совете Президиумы тарафынан һайлауҙар срогына тиклем ике айҙан да һуңға ҡалмай билдәләнә.

75 статья. Һайлауҙарға тиклем ҡалған 15 көн эсендә Участка һайлау комиссияһы һайлауҙар көнө һәм һайлауҙар урыны тураһында һайлаусыларға иғлан итә йәки башҡа юлдар менән көн һайын киң рәүештә белдерә.

IX ГЛАВА

Тауыш бирәү тәртибе

76 статья. Һайлаусыларҙың тауыш биреүҙәре һайлауҙар көнөндә урындағы ваҡыт буйынса иртәнге сәғәт 6-нан төнгө сәғәт 12-гә тиклем үтәрелә.

77 статья. Һайлауҙар көнөндә иртәнге сәғәт 6-ла Участка һайлау комиссияһы председателе комиссия ҡленҙәре тәғәйенләнеше буйынса һайлау йәшниктәре һәм һайлаусыларҙың билдәләнгән формала тәҙәлгән исемлегенең барлығын тикшерә, шунан һуң йәшниктәрҙе ябып һәм уны комиссия печаты менән печатлай һәм һайлаусыларҙы тауыш бирә башларға саҡыра.

Печаттарҙың һәм һайлау йәшниктәренең әлгеләре Башкорт АССР-ы Верховный Совете Президиумы тарафынан билдәләнә.

78 статья. Һайлаусылар һайлау бюллетендәрен тултырыуҙың иҫән һайлау бинаһында махсус бүлмәләр билдәләнә йәки айырым кабиналар эшләнә. Һайлаусылар тарафынан һайлау бюллетендәрен тултырған ваҡытта был бүлмәләргә йәки кабиналарға тауыш биреүселәрҙән башҡа кемдең дә булыуы шул иҫәптән һайлау комиссияһы ҡленҙәренең дә булыуы тыйыла.

79 статья. Һәр бер һайлаусы тауыш биреү бинаһына инеп, үҙе тауыш бирә. Һайлаусыларҙың тауыш биреүҙәре һайлау бюллетендәрен һайлау йәшниктәренә төшөрөү юлы менән үткәрелә.

80 статья. Һайлау бинаһына килгән һайлаусы, Участка һайлау комиссияһының секретареһә йәки шуға вәкиләтле булған ҡлененә йә паспортын, йә колхоз книжкаһын, йә профсоюз билетен, йә башҡа таныҡтаһын күрһәтә һәм һайлаусылар исемлеге буйынса тикшерелә, һайлаусылар исемлегендә билдә яһалған һуң, билдәләнгән елгеләге һайлау бюллетендәрен ала.

81 статья. Һайлаусы һайлау бюллетендәрен тултырыу өсөн билдәләнгән бинала, һәр бер һайлау бюллетенендә үҙе тауыш бирергә теләгән кандидаттың фамилияһын ҡалдыра, башҡаларының фамилияларын һызып ташлай, унан һуң һайлаусы һайлау йәшниктәренә бара һәм уға һайлау бюллетендәрен төшөрә.

82 статья. Уҡый-яҙа белмәүе йәки инвалид булһа физик кимсегән етешһеҙлеге арҡаһында һайлау бюллетендәрен үҙе тултырыуға мөмкинлеге булмаған һайлаусы, һайлау бюллетендәрен тултырыу өсөн һайлау бюллетендәре тултырыуға торған бинаға теләгән бер һайлаусыны сақырырға хаҡлы.

83 статья. Һайлау бинаһында тауыш биреү ваҡытында һайлау агитацияһы алып барыуға юл ҡуйылмай.

84 статья. Һайлау бинаһына «Тауыш биреү хоҡуҡына таныҡмаһ» менән килгән кешеләрҙе һайлауҙар тураһындағы ошо Положениенең 20-се статьяһына ярашлы рәүештә, Участка һайлау комиссияһы һайлаусылар исемлегенә индерә, уға Участка һайлау комиссияһының председателе һәм секретаре тарафынан ҡул ҡуйыла.

85 статья. Һайлау бинаһында төрлө өсөн яуаплылыҡ Участка һайлау комиссияһы председателенә йәкмәтәла һәм уның бойороғо буйынса тәртипһыҙлыҡ ҡылыусыларҙың бөтәһе өсөн дә мәжбүри.

86 статья. Һайлауҙар көнөндә төнгө сәғәт 12-лә, Участка һайлау комиссияһының председателе, тауыш биреү тамамланды, тип иғлан итә һәм комиссия һайлау йәшниктәрен асыу эшенә башлай.

X ГЛАВА

Һайлауҙарҙың һөҙөмтәләрен билдәләү

87 статья. Участка һайлау комиссияһы бирелгән тауыштарҙы иҫәпләй торған бинала тауыштарҙы иҫәпләгәндә общественный ойошмаларҙың һәм хеҙмәтсәндәр обществоларының уға махсус рәүештә обәрелгән вәкилдәре, шулай уҡ матбуғат вәкилдәре булырға хаҡлылар.

88 статья. Участка һайлау комиссияһы йәшниктәрҙе асҡас округтар буйынса бюллетендәрҙе ҡарай, йәшниктәрҙә төшөрелгән бюллетендәрҙең һанын һайлаусылар исемлеге буйынса бюллетендәр алған кешеләрҙең һаны менән сағыштыра, һәм сағыштырыуҙың һөҙөмтәләрен һәр бер һайлау округы буйынса тауыш биреү протоколдарына яҙа.

89 статья. Участка һайлау комиссияһының председателе Участка һайлау комиссияһының бөтә членҙәре алдында һәр бер бюллетень буйынса тауыш биреүҙең һөҙөмтәләрен иғлан итә,

90 статья. Тауыш биргәндә бөгөҫән артыҡ кандидат ҡалдырылған бюллетендәр, шулай уҡ билдәләнгән әлгеләге булмаған бюллетендәр, дөрөҫ түгел, тип танылалар.

91 статья. Һайлау бюллетенендә дөрөҫлөгөнә шик тыуғанда мәсьәлә Участка һайлау комиссияһында тауышҡа ҡуйыу юлы менән хәл ителә, уға протоколға яҙыла.

92 статья. Участка һайлау комиссияһы Башкорт АССР-ы Верховный Совете Президиумы тарафынан билдәләнгән формала, һәр бер һайлау округы буйынса тауыш биреү протоколын ике тапҡыр төҙөй, уға Участка һайлау комиссияһының ҡленҙәре, шул иҫәптән уның председателе һәм секретаре мотлаҡ ҡул ҡуйыла.

93 статья. Участка һайлау комиссияһының тауыш биреү протоколында түбәндәгеләр күрһәтелергә тейеш:

а) тауыш биреүҙең башланған һәм тамамланған ваҡыты;

б) ошо һайлау округында йәки һайлау участкаһында һайлаусылар исемлегендә торған һайлаусыларҙың дөйөм һаны;

в) һайлау бюллетендәре алған һайлаусыларҙың һаны;

г) тауыш биреүҙә ҡатнашҡан һайлаусыларҙың һаны;

ҙ) дөрөҫ түгел тип танылған бюллетендәр һаны;

е) кандидаттарҙың фамилиялары һызылған бюллетендәр һаны;

(Аҙағы 3-са биттә).

Башкорт АССР-ы хеҙмәтсәндәр депутаттарының районға, ҡалаға, ауылға һәм поселка Советтәренә һайлауҙар тураһында ПОЛОЖЕНИЕ

(Аҙағы. Башы 1, 2-сә биттәрҙә)

в) депутатлыҡҡа күрһәтелгән һәр бер кандидатҡа бирелгән тауыштарҙың һаны;

г) Участка һайлау комиссияһына бирелгән ғаризаларҙың һәм жалобаларҙың ҡыҫҡаса йөкмәткеһе, Участка һайлау комиссияһы тарафынан ҡабул ителгән ҡарарҙар.

94 статья. Тауыштарҙы иҫәпләү тамамланғандан һәм протоколдарға ҡул ҡуйғандан һуң Участка һайлау комиссияһының председателе комиссия ултырышында һәр бер округ буйынса тауыш биреү һөҙөмтәләрен иғлан итә.

95 статья. Тауыш биреү протоколдарына ҡул ҡуйғандан һуң Участка һайлау комиссияһының председателе тауыш биреү протоколының бер данаһын печатлənгән ҡолдә, һис кисекмәстән нарочный менән тейешле Округ һайлау комиссияһына ебәрергә бурыслы.

96 статья. Бөтә һайлау бюллетендәре (дөрөҫ булғандарын айырым һәм дөрөҫ түгел тип танылғандарын айырым рәүештә) Участка һайлау комиссияһының печате менән печатлəнергә һәм тауыш биреү протоколының икенсе данаһы, Участка һайлау комиссияһының эш ҡағыҙҙары һәм печатө менән бергә, Участка һайлау комиссияһының председателе тарафынан: ҡалаларҙа — хеҙмәтсәндәр депутаттарының ҡала Советтәре башҡарма комитеттәренә, ә райондарға бүленгән ҡалаларҙа — хеҙмәтсәндәр депутаттарының район Советтәре башҡарма комитеттәренә, ауыл ерҙәрендә — хеҙмәтсәндәр депутаттарының район Советтәре башҡарма комитеттәренә һаҡлау өсөн тапшырырға тейештер.

97 статья. Башкорт АССР-ы Верховный Совете Президиумы күрһәтмә биргәнгә тиклем һайлау бюллетендәрен һаҡлау бурысы хеҙмәтсәндәр депутаттары Советтәренең башҡарма комитеттәренә йөкмәтелә.

98 статья. Округ һайлау комиссияһы тауыштарҙы иҫәпләй торған бинала тауыштарҙы иҫәпләгәндә общественный ойошмаларҙан һәм хеҙмәтсәндәр обществаларынан бының өсөн махсус ебәрелгән вәкилдәр, шулай уҡ матбуғат вәкилдәре булырға хаҡлылар.

99 статья. Хеҙмәтсәндәр депутаттарының район, ҡала, ҡалаларҙағы район, ауыл һәм поселка Советтәренә һайлауҙар буйынса Округ һайлау комиссиялары Участка һайлау комиссиялары тарафынан тапшырылған протоколдар нигеҙендә, округ буйынса тауыштарҙы иҫәпләйҙәр һәм һайлауҙарҙың һөҙөмтәләрен билдәләйҙәр.

100 статья. Округ һайлау комиссияһы Башкорт АССР-ы Верховный Советө Президиумы тарафынан билдәләнгән форма буйынса тауыш биреү буйынса ике дана протокол төҙөй, уларға Округ һайлау комиссияһының ҡултамғаларын ҡуя. Округ һайлау комиссияһының председателе һәм секретары мотлаҡ ҡул ҡуялар.

101 статья. Округ һайлау комиссияһының тауыш биреү протоколында түбәндәгеләр күрһәтелергә тейеш:

а) округтағы һайлаусыларҙың дөйөм һаны;

б) һайлау бюллетендәре алған һайлаусылар һаны;

в) тауыш биреүҙә ҡатнашҡан һайлаусылар һаны;

г) дөрөҫ түгел тип танылған бюллетендәр һаны;

д) кандидаттарҙың фамилиялары һығылған бюллетендәр һаны;

е) депутатлыҡҡа күрһәтелгән һәр бер кандидатҡа бирелгән тауыштар һаны;

ж) Округ һайлау комиссияһына бирелгән ғаризаларҙың һәм жалобаларҙың ҡыҫҡаса йөкмәткеһе һәм Округ һайлау комиссияһы тарафынан ҡабул ителгән ҡарарҙар.

102 статья. Бирелгән тауыштарҙы иҫәпләгәндән һуң һәм протоколға ҡул ҡуйғандан һуң Округ һайлау комиссияһының председателе комиссия ултырышында һайлауҙарҙың һөҙөмтәләрен иғлан итә.

103 статья. Хеҙмәтсәндәр депутаттарының Советенә депутатлыҡҡа күрһәтелгән һәм тауыштарҙың абсолют күпселеген, йәғни округ буйынса бирелгән һәм дөрөҫ тип танылған бөтә тауыштарҙың артыһынан күбенән алған кандидат һайланған булып иҫәпләнә.

104 статья. Округ һайлау комиссияһының председателе депутат булып һайланған кандидатҡа уның хеҙмәтсәндәр депутаттары Советенә депутат булып һайланыуы тураһында танытма бирә. Һайланыу тураһындағы танытманың формаһы Башкорт АССР-ы Верховный Совете Президиумы тарафынан билдәләнә.

105 статья. Тауыш биреү протоколына ҡул ҡуйғандан һуң Округ һайлау комиссияһының председателе тауыш биреү протоколының бер данаһын печатлəнгән ҡолда һис кисекмәстән нарочный менән тейешле Район, Ҡала, ҡалаларҙағы Район, Ауыл йәки Поселка һайлау комиссияһына ебәрергә бурыслы.

Округ һайлау комиссияһының председателе протоколдың икенсе данаһын Участка һайлау комиссияларының тауыш биреү протоколдары һәм Округ һайлау комиссияһының эш ҡағыҙҙары менән бергә хеҙмәтсәндәр депутаттарының тейешле район, ҡала, ҡалаларҙағы район, ауыл йәки поселка Советө башҡарма комитетенә һаҡлау өсөн тапшыра.

106 статья. Хеҙмәтсәндәр депутаттары Советтәренә һайлауҙар буйынса һайлау комиссияларының ултырыштары әгәр әҙ уларҙа комиссияның дөйөм составының яртыһынан күберәге ҡатнашһа, дөрөҫ тип иҫәпләнә.

Һайлау комиссияларында бөтә мәсьәләләр ябай күпселек тауыш менән хәл ителәләр; тауыштар тигеҙ булған ваҡытта — председателдең тауышы өҫтөнлөк бирә.

107 статья. Әгәр кандидаттарҙың береһе лә тауыштарҙың абсолют күпселеген алмаһа, Округ һайлау комиссияһы был турала протоколға айырым билдә яһай, тейештә Район, Ҡала, ҡалаларҙағы Район, Ауыл йәки Поселка һайлау комиссияһына хәбәр итә һәм бер үк ваҡытта, ни көн һанда тауыштар алған ике кандидаттың яңынан тауышҡа ҡуйылыуын иғлан итә, шулай уҡ һайлауҙарҙың беренсе туры үткəндән һуң ике аҙнанан да һуңға ҡалмай яңынан тауышҡа ҡуйыу көнөн билдәләй.

108 статья. Әгәр округ буйынса бирелгән тауыштар һаны шул округ буйынса тауыш биреүгә хаҡлы булған һайлаусылар һанының яртыһынан кәм булһа, Округ һайлау комиссияһы был турала тауыш биреү протоколына айырым билдә яһай, тейештә Район, Ҡала, ҡалаларҙағы Район, Ауыл йәки Поселка һайлау комиссияһына хәбәр итә һәм бер үк ваҡытта, ни көн һанда тауыштар алған ике кандидаттың яңынан тауышҡа ҡуйылыуын иғлан итә, шулай уҡ һайлауҙарҙың беренсе туры үткəндән һуң ике аҙнанан да һуңға ҡалмай яңынан тауышҡа ҡуйыу көнөн билдәләй.

109 статья. Депутатлыҡҡа күрһәтелгән кандидаттарҙы яңынан тауышҡа ҡуйыу, шулай уҡ дөрөҫ түгел тип танылған һайлауҙар урынына яңы һайлауҙарҙа беренсе һайлауҙар өсөн төҙөлгән һайлаусылар исемлеге буйынса һәм һайлауҙар тураһындағы ошо Положениеға тулыһынса ярашлы рәүештә үткəрелə.

110 статья. Депутат хеҙмәтсәндәр депутаттары Советенең составынан сыҡҡан ваҡытта, юғары торған хеҙмәтсәндәр депутаттары Советенең башҡарма комитеты депутат хеҙмәтсәндәр депутаттарының Совете составынан сыҡҡандан һуң ике айҙан да һуңламай тейешле һайлау округында яңы депутат һайлауҙы билдәләй.

XI ГЛАВА

Граждандарҙың һайлау хоҡуҡтарын боҙған өсөн яуаплылыҡ

111 статья. Кем дә кем ҡыҫлау, алдау, күрһәтмәй йәки һатып алыу юлы менән Башкорт АССР-ы гражданына Башкорт АССР-ы хеҙмәтсәндәре депутаттары Советенә һайлау һәм һайланыу хоҡуҡын ирекле рәүештә тормошҡа ашырыуына ҡамасауласа, уға кешегә закон буйынса ике йылға тиклем срокҡа иркенән мәхрүм итеү язаһы бирелə.

112 статья. Советтә хеҙмәт итеүсе кеше йәки һайлау комиссияһы члены һайлау документтарына подделка яһаһа йәки тауыштарҙы күрәләтә яҡлыш итеп иҫәпләһә, уға закон буйынса ос йылға тиклем срокҡа иркенән мәхрүм итеү язаһы бирелə.

Урындағы Советтәргә һайлауҙарға документтәр

РСФСР Верховный Совете Президиумы Россия Федерацияһы хеҙмәтсәндәр депутаттарының урындағы Советтәренә һайлауҙарға **һайлау документтәренең** формалары — **һайлаусыларҙың исемлектәре, тауыш биреү хоҡуҡына танытмалар, һайлау бюллетендәре, депутатлыҡҡа кандидаттарҙы регистрациялау тураһында Округ һайлау комиссияһының протоколы, Участка һайлау комиссияһының тауыш биреү протоколы, Округ һайлау комиссияһының протоколы** һәм депутат итеп һайланыу тураһындағы танытманың формаларын раҫланы.

Һайлау бюллетендәре бик төрлө форма раҫландылар: ҡала, ауыл һәм поселка Советтәренә һайлауҙар буйынса — аҡ төҫтө, район һәм ҡалаларҙағы район Советтәренә һайлауҙар буйынса—зәңгәр төҫтө, округ Советтәренә һайлауҙар буйынса — ҡыҙыл төҫтө, өлкә Советтәренә һайлауҙар буйынса — йәшел төҫтө һәм край Советтәренә һайлауҙар буйынса — ал төҫтө.

(ТАСС).

ПАРТИЯ ТОРМОШО

Партия мәғарифе селтәрендә укыуҙарҙың тәүге көнө

Партия мәғарифе селтәрендә бөрсөм уҡыу системаһы индерелгәндән һуң Өфө паровоздар ремонтлау заводы партия ойошмаһының коммунистары идея-теоретик әҙерлек байтаҡ үҫтеләр. Быны асыҡлау өсөн бер-ике факт килтереү зә өтө. 1948 йылды ВКП(б) тарихенең ҡыҫҡаса курсын беренсе главанан башлап өйрәнеү буйынса 4 түңәрәк эшләне. Ә быйыл бындай бер генә түңәрәк ойошторолған. Ҡалған түңәрәктәрҙә партия тарихенең Октябрҙән һуңғы осоро өйрәнелә. 1948 йылда партия тарихен һәм теорияһын беренсе сығанаҡтарҙы йәлеп итеп өйрәнеү буйынса бер генә түңәрәк тә юҡ ине. Ә быйыл улар икәү.

Күп коммунистар, түңәрәктәрҙә үҙҙәренең белем кимәлдәрен төрәнәйтеү, большевизм теорияһының ҡатмарлы мәсьәләләрен үҙ алдарына өйрәнерлек һәм бик яҡшы аңларлыҡ кимәлгә күтәрелделәр. 1948 йылда марксистик-ленинсе теорияны беренсе сығанаҡтар буйынса үҙ алдына өйрәнеүселәр уң ике генә коммунист булып, быйыл улар һанының 41 кешегә етеүе быны бик асыҡ күрһәтә.

Завод партия ойошмаһында большевиктар партияһының теорияһын өйрәнеү менән тығыҙлығыны ғайәт ныҡ күтәрелде. Бөтә коммунистар — ябай эшсе лә, етәксе работниктар зә — ныҡышмалы рәүештә уҡыйҙар. Партия мәғарифе селтәрендә яңы уҡыу йылын туҙемһеҙлек менән ҡаршы алдылар. Үткән уҡыу йылының йомғаҡлау занятиеларынан башлап, бөгөнгө тәүге уҡыу сәғәттәренә тиклем был кеңгә сәнәкле әҙерлек алып барылды.

Һәр коммунист есен, уның үҙ телəгенə һәм дәйем әҙерлегенə ҡарап, политик уҡыу формаһы билдәләнде. Пропагандистарҙың идея-теоретик белемдәрен төрәнәйтеү, методик остаҙлыҡтарын күтәреү буйынса зур эштәр башҡарылды.

Быйыл һағыныш кəткән сәғәттәр кимеп өтте. Беренсе занятиелəр башланды. Коммунистар алдан әҙерлəнгəн һәм яҡшы йыһаландырылған бүлмәләргә ойошҡан рәүештә килеп, үҙ урындарын алдылар.

Тәүге занятиелəр ойошҡан рәүештә, тыңлаусыларҙың юғары активлығе менəн үтте. Быйа ВКП(б) тарихен өйрәнеү буйынса юғарылатылған типтағы түңәрәк. Пропагандист иптəш Токарев (ул заводтың баш механигы) үҙенең тыңлаусылары менəн 4-сө йыл инде əшлəй. Тəжрибəлə һəм оҫта пропагандист етəкселегендə улар политик мəктəптəн башлап, партия тарихен һəм теорияһын беренсе сығанаҡтарҙы йәлеп итеп өйрəнə алырлыҡ булып үҫтеләр. Тәүге занятие ВКП(б) тарихенең 7 главаһын ҡабатлауға арналды. Тыңлаусылар был бик мөһим осорҙа — Октябрь революцияһын əҙерлəү һəм уны үткəреү осоронда большевиктарҙың тактикаһын һəм политикаһын яҡшы ҡулəштереүҙəрен, бөтə донъяла тарихи əһəмиəткə əйə булған был енеүгə ирешеүҙең сəбəптəрен ныҡлы аңлауҙарын күрһəттеләр. Был инде партия тарихенең Октябрҙән һуңғы осорон уңышлы өйрəнеүҙең ышаныслы нигеҙе булып тора.

Пропагандистарҙан Шенкер, Аленченков, Фокин һәм Орешкина иптəштəр етəкселек иткəн түңəрəктəрҙə лə тəүге занятиелəр ҡапыл əтлəмелəрлəк үттe.

Паровоздар ремонтлау заводы партия ойошмаһы, шулай итеп, партия мəғарифе селтəрендə яңы уҡыу йылын ойошҡан рəүештə башлап оборҙо. Был уңыш ныҡлығырға һəм ҡайһы бер ойоштороу етешһеҙлектəрен бөтəрəү буйынса конкрет саралар күрелергə тейеш. Занятиелəрҙең сменанан һуң уҡ — 4 сəғəт 30 минуттə башланыуы нормаль хал түгел. Коммунистарға эштəн һуң йыуынырға, əшарға, бер аҙ ял итеп алырға һəм əҙерлəнергə мөмкинлек бирергə кəрəк. Быны əшлəп буда һəм уҡ əшлəнергə тейеш. Был уҡыуҙарҙың сифатын күтəрəүгə ярҙам итəсəк. Шулай уҡ тыңлаусылар ҡарыҙ, ҡалəм, ҡаралар менəн тəьмин ителмəгəндəр. Киләһе занятиеларҙа был иҫкə алынырҙ, тип уйлайбыҙ.

Партия ойошмаһы алдында марксистик-ленинсе теорияны үҙ алдарына өйрəнеүселəр менəн эште бөтə кимлеге менəн йəйелдерəп ебəрəү бурысы тора. Əлə күп коммунистар личный пландарын төзəмəгəндəр. Уҙ пландарҙы тиҙ кəндə төзəү, раҫлау һəм уның үтелешенə ныҡлы контроль булдырыу талап ителə.

Яр. Валиев.

Əҙерлек эштəре тамамланды

Беҙҙең партия ойошмаһы партия мəғарифе селтəрендə яңы уҡыу йылына əҙерлек эштəрен тулыһынса тамамланы. ВКП(б) Үҙəк Комитетенең күрһəтмəһе нигеҙендə пропагандистарҙы əҙерлəү, бөтə коммунистарҙы лə политик уҡыуға йəлеп итəү буйынса байтаҡ саралар күрелде.

Ошо көндəрҙə партия ойошмаһының дөйөм йыйылышы булып, унда партия мəғарифе селтəрендə үткəн уҡыу йылының йомғаҡтары һəм яңы уҡыу йылында алда торған бурыстар тураһындағы мəсьəлə тикшерелде. Фекер алышыуҙарҙа сығып һөйләүсе коммунистар үткəн уҡыу йылында булған ҡайһы бер етешһеҙлектəрҙе күрһəттеләр һəм уларҙы быйыл ҡабатламау өсөн кəрəк булған конкрет тəҡдимдəр индерҙеләр.

Быйыл беҙҙең партия ойошмаһында ВКП(б) тарихе ҡыҫҡаса курсының Октябрҙән һуңғы осорон өйрəнеү буйынса түңəрəк ойошторолдо. Бында ВКП(б) члендəренəн һəм кандидаттарҙан 9 һəм комсомолецтарҙан, колхоз активенан 8 кеше уҡыясаҡ. Шулай уҡ, комсомолецтар есен махсус түңəрəк төзөнөк.

Хəҙер беҙҙең коммунистаребеҙ партия мəғарифе селтəренең ҡайһы формаһында һəм кем етəкселегендə уҡынсағын яҡшы белə. Тыңлаусылар уҡыу əсбаптары менəн тəьмин ителделəр. Тейешле күргəзмə пособиелəре əҙерлəп туйҙылы.

А. Ғəйетҡолов,
Шишмə районы, Жданов исемендəге колхоз партия ойошмаһының секретары.

ОЙОШҠАНЛЫҠ МЕҤƏН

Черниковск. Партия мəғарифе селтəрендə яңы уҡыу йылына əҙерлəк кəңдəрендə «Башнефтестрой» трестының партбюроһы (секретары иптəш Орлов) зур ойоштороу эштəре алып барҙы. Коммунистарҙың бөтəһе лə үҙҙəренең белем кимəлдəренə ҡарап политик уҡыу түңəрəктəренə беркетелгəндəр. Бөтə түңəрəктəргə лə пропагандистар бүлендe. 27 сентябрҙə пропагандистар һəм ВКП(б) тарихен үҙ алдына өйрəнеүселəр менəн, ə 30 сентябрҙə партияның төүге ойошмалары секретарҙəре менəн кəңəшмəлəр үҙғарылды. Бында яңы уҡыу йылына əҙерлекте йомғаҡлау һəм занятиелəрҙе ойошҡан рəүештə башлау тураһындағы мəсьəлəлəр тикшерелде.

Быйыл трест күлəмендə ВКП(б) тарихен өйрəнеү буйынса 7 түңəрəк, 2 политик мəктəп һəм ВКП(б) тарихенең ҡыҫҡаса курсын үҙ алдына өйрəнеү буйынса 2 группа ойошторолдо. Улар менəн етəкселек итеүсе пропагандистарҙың 6-һы марксизм-ленинизмдан кискə университетын тамамлағандар. Шулай уҡ ҡалғандарының да пропагандистлық тəжрибəлəре зур.

2 октябрҙə партия мəғарифе селтəрендəге бөтə түңəрəктəрендə лə уҡыуҙарҙың беренсе көнө зур ойошҡанлыҡ менəн үтте. Занятиелəр билдəлəнгəн ваҡытында башланды. Тыңлаусылар бөтəһе лə занятиелəрҙə ҡатнаштылар. Яңы уҡыу йылының беренсе көнө занятиелəрендə ВКП(б)-ның Өлкə Комитеты вəкиле иптəш Юдин һəм ВКП(б)-ның ҡала комитеты вəкилдəре ҡатнаштылар.

Бына есенсе номерҙе төзөлөш контораһы начальнигы иптəш Волков етəкселек иткəн түңəрəк. Иптəш Волков марксизм-ленинизмдəн кискə университетын тамамлаған тəжрибəле пропагандист. Уның түңəрəгe икенсе йыл инде ВКП(б) тарихенең ҡыҫҡаса курсын төрөн рəүештə өйрəнеү өстөндə эшлəй. Беренсе занятиенең башланыу ваҡыты киске сəғəт етегə билдəлəнгəн. Занятиегə килергə тейеш булған 11 кеше билдəлəнгəн ваҡытҡа йыйылып бөттө. Түңəрəк бер минутҡа һуңламай эшкə башланы. Программа буйынса түңəрəк быйыл уҡыуҙы ВКП(б) тарихенең 8-сө главаһынан башлай. Ләкин иптəш Волков занятиенең беренсе сəғəтен үҙған уҡыу йылы һуңында үтелгəн етенсе главаның материалдарын иҫкə төшөрөүҙө бағышланы. Пропагандистар биргəн һорауҙарына яуап биреүҙə тыңлаусылар зур активлыҡ менəн ҡатнаштылар.

—1917 йылдың 3 апрелендə Лениндың Петроградҡа ҡайтыуы революцияның артабан үҫеше есен нимəй əһəмиəткə əйə булып торҙо? Был һорауға кем яуап бирер, — ти иптəш Волков.

— Пролетар революцияһының артабан үҫешендə Лениндың даныҫлы Апрель тезистəре большевиктар партияһына юнəлеш биреүсе кəс булып торҙолар, — тип яуап бирə слесарь иптəш Нуртлинов сəғат уйланың тормайынса һəм Апрель тезистəрендə Ленин тарафынан ҡуйылған тəп мəсьəлəлəргə туҡталып үтə.

Мастер Ямгуров, транспорт контораһының начальнигы Шəрəф һəм башҡа иптəштəр беселала актив ҡатнашлыҡ иттелəр. Занятиелəн һуңғы өлөшөндə иптəш Волков 8-сө главаның икенсе бүлеге буйынса тыңлаусыларға үҙе зур əҙерлекле лекция һөйлəне. Был түңəрəктең беренсе занятиеһе йәмле рəүештə үтте.

М. Мостафин.

Өфө кабель заводында ВКП(б) тарихенең ҡыҫҡаса курсын өйрәнеү буйынса түңәрәк эшкә башланы.
Һүрәттә (һулдан уңға): түңәрәк члендәренең бүлексə начальнигы А. Шахов, цех начальнигы П. Попов, цех начальнигы М. Конюшков, бүлексенең өлкән инженеры О. Ильина, лаборатория начальнигы А. Астров, бүлек начальнигы М. Шаванов, бүлек начальнигы С. Ратковский, баш механик А. Кузнецов иптəштəр занятие ваҡытында. Уртала пропагандист—завод директоры иптəш М. Туйгунов.

А. Червинский фотоһы.

МТС-тарҙа көҙгө-ҡышҡы осорҙа тракторҙар ремонтлауға отлично əҙерлəнергə

Республикабыҙҙың МТС-тарында беренсе октябрҙən тракторҙарға ремонт эштəре башланды. Был сезонда механизаторҙар алдында уҙған йылдағыларға ҡарағанда ла, ҙурыраҡ бурыстар тора, сөнки тракторҙар һаны байтаҡҡа артты.

Хəҙер ауыл хуҙалығында ғайәт ҙур өһəмиəткə əйə булған был бурысты уңышлы рəүештə тормошҡа ашырыу өсөн бөтə əҙерлек эштəрен тəьмин итергə кəрəк. Машина-трактор мастерскойҙары, ремонт заводтары алғала əҙерлек ҡаланға китерелергə, ремонт бригадаларының штаты комплектовать ителергə, һəм улар кəрəкле күлəмдə запас частəр һəм инструменттар менəн тəьмин ителергə тейештəр.

Шишмə машина-трактор станцияһының механизаторҙары был эшкə большевиктарсə əҙерлəнделəр. Урожай йыйнауҙа машиналарын ритмле эшлəүҙəрен тəьмин итеп, МТС-тың етəкселəре көҙгө-ҡышҡы осорҙа тракторҙарға ремонтты уңышлы рəүештə алып барыу өсөн алдан ныҡлы хəстəрлек күрҙеләр. Ин əлəҫ машина-трактор мастерскойы тəртипкə килтерелде, уның өстə яҡынан ябылды, стеналарға штукатурка яһалды, яңы мейестəр сығарылды. МТС-та ремонтта эшлəүселəр есен дөйөм ятаҡ йыһаландырылды.

Прииют машина-трактор станцияһы коллективе лə ремонт сезонына əҙерлек буйынса ҙур эш үткəрҙе. МТМ коллективе бөтə биналарҙы, станоктарҙы яҡлы итеп ремонтланы. Хəҙер кəрəкле запас частəр килтерелə һəм яғыулыҡ əҙерлəнə. Иглин, Баҡалы һəм Шəран МТС-тары лə машиналар паркын ремонтлауға өнтəкле əҙерлек алып бараләр.

Ремонт сезонына үҙ ваҡытында əҙерлəнеү маҡсатында республика Ауыл хуҙалығы министерствоһы эргəһендəге «Ремтрест» күптəн түгел ремонт заводтары һəм район-ара мастерскойҙар директорҙарының республика кəңəшмəһен сақырҙы. Билдəлə булыуынса, был предприятиелəр алда торған сезонда байтаҡ һанда трактор моторҙарын һəм йəҙҙəрсə комбайн моторҙарын, 900-гə яҡын яғыулыҡ аппараттарын, 1549 магнето, 1147 динамо машина һəм башҡа детальдəр ремонтларға, бер нисə мең детальдəрҙе аяҡҡа баҫтырырға тейештəр. Кəңəшмəлə бик ҙур кеңə ремонт предприятиелəре етəкселəренең отчеттары тыңланды.

Ләкин республиканың бөтə МТС-тарында ла ремонт сезонын əҙерлекле ҡаршылау есен ныҡлы кəрəш ойошторолған, тип əйтеп булмай əле. Күп кеңə МТС-тарҙа ремонтҡа əҙерлектə бөтəнлəйгə оноткандар. Партияның ҡайһы бер район комитеттары, район Советтəре исполкомдары һəм район ауыл хуҙалығы бүлектəре етəкселəре лə был бик əһəмиəтле эшкə тейешле иғтибар бирəп етекмəйҙəр. Быны бер нисə мисəл.

Усинь-Ивановка МТС-ы (директоры иптəш Иванов, директорҙың политик эштəр буйынса урынбаҫары иптəш Земсков, өлкән механик иптəш Черников) бик күп тракторҙары һəм комбайндары булыуға ҡарамастан, ремонт сезонына бик насар əҙерлəнə. МТС-та тейешле ремонт мастерскойы ла юҡ, унда ремонт эштəре бер нисə йыл буйына бөтəнлəй йыһаландырылмаған бер балəкəй генə амбарҙа үткəрелə. Был, əлбиттə, ремонтҡың барышына һəм сифатына бик ныҡ тəьсир итһəй, бик күп тракторҙар баҫыуға деффект менəн сығалар, һөҙөмтəлə станция колхоздар менəн төҙөлгəн договорҙарҙы үҙ ваҡытында үтəй алмай, ауыл хуҙалығының бик мөһим эштəрен үтəүҙе əҙə. 1948 йылда уҡ төҙөлө башлаған ремонт мастерскойы бинаһы əле һаман төҙөлөп бөткəнө юҡ. Балабай районы етəкселəре һəм Ауыл хуҙалығы министерствоһы работниктəре лə был хəлгə килешеп ҡарайҙар.

Бишбүлəк районының Ант машина-трактор станцияһының да йыһаландырылған ремонт мастерскойы юҡ. Шулай булһа ла, бында, ремонт мастерскойы бик кəрəк ине, тип һүҙ йөрөтүҙəн ары үтə алмайҙар.

Баймаҡ, Сибай, Өлмəхəмəт һəм Өбəйҙелə машина-трактор станцияларында типовой мастерскойҙар етешмəй, ə булған ремонт биналары тейешле тəртипкə килтерелмəй. Ләкин əйтеп үтелгəн МТС-тарҙың директорҙары Ҡадиров, Вахитов, Дəүләткуҙов һəм Клочков иптəштəр ремонт базаһын яҡшыртыу тураһында һис бер ишарəй хəбəрлəк ҡурмайҙар. Был МТС-тарҙа уҙған былтырғыса ремонтты ваҡтын биналарҙа һəм асыҡ һауала үткəрергə тура килде.

Йəрмəкəй, Дүрəс, Оло-Телəк, Таутемəн машина-трактор станцияларының механизаторҙары ремонт сезонына насар əҙерлəнеү һөҙөмтəһендə, уҙған йылда тракторҙар ремонтлауҙа хөкүмəт тарафынан бирелгəн графикты өҙгəндəр ине. Ремонтланған тракторҙарҙа ла бик күп деффектор ҡалыуға юл ҡуйылды. Былар машиналарын баҫыуҙа насар эшлəүҙəренə килтерҙе. Былардан хəҙер тейешле ныҡлыҡта яһалырға, уҙған йылдағы хаталарҙы һəм комселектəрҙе бөйөл ҡабатламау есен бөтə саралар күрелергə тейеш ине. Ләкин унда булыш үткəн күңелһеҙ хəлдə оноткан та баралар инде, уларҙа алға торған ремонт сезонына бер нимəй лə əҙерлек алып барылмай.

Республика Ауыл хуҙалығы министерствоһының территориаль бүлектəре, тейешле конторалары һəм управленилəре лə машиналар паркын ремонтлауға əҙерлек эшенə ҡəнəғəтлəнерлек етəкселек итмəйҙəр. Юҡарыла əйтелгəн машина-трактор мастерскойҙары төҙөү һəм бултандарын ремонтлау мəсьəлəһен алыу ҙа өтə. Был эштəр ауыл хуҙалығы органдары етəкселəренең һəр ваҡыт хəтерҙəренə торорға тейештəр ине, ə республика Ауыл хуҙалығы министерствоһында былар менəн ғəмлəлə бик аҙ ҡыҙыҡһыналар.

Билдəлə булыуынса, беҙҙең промышленность МТС-тар өсөн кəрəк булған запас частəрҙе, инструменттарҙе һəм һəр төрлө оборудованиелəрҙе етерлек күлəмдə сығара. Ләкин министерствоның етəкселəре тəьмин итеү ойошмалары менəн алеғо тиклем тығыҙ байланыш урынлаштыра алғандары юҡ. Министерство «Сельхозснабтың», «Глававтотракторосбыттың» республика конторалары һəм уларҙың районара бүлектəре эшенə контролде тормошҡа ашырмай. Һөҙөмтəлə ҡайһы бер МТС-тар складтарҙа тулып ятҡан иң ябай запас частəрҙе алмайҙар.

МТС-тарҙа ремонт сезонына əҙерлектə Ауыл хуҙалығы министерствоһының төҙөлөш контораһы һəм ремонт тресы шундай уҡ талап ителгəн ярҙамды күрһəтмəйҙəр.

Игенселектең культураһын һəм урожай алыуҙы артабан күтəрəү бурыстары машина-трактор станцияларынан тракторҙарға һəм башҡа машиналарға ремонтты юғары сифатта үткəрəүҙе талап итəлəр. Ремонт эштəре барышында базис детальдəрен һəм механизмдарҙе МТС мастерскойҙарының туранан-тура үҙҙəрендə ағҡа баҫтырыуҙы киң ҡулланырға кəрəк.

Тракторҙарға ремонт һыналған метод— узловой метод менəн алып барылырға тейеш. Партия, совет ойошмалары, ауыл хуҙалығы органдары һəм МТС етəкселəре был методтың һатланыуын тəьмин итергə тейештəр.

Ремонт эштəрен уңышлы башҡарыуға МТС коллективтарын ойоштороуҙа партия-политик эште тейешле кимəлгə күйыу бик зур əһəмиəткə əйə булып тора. Был ыңғай менəн МТС директорҙарының политик эш буйынса урынбаҫарҙарына яуаплы эш йөкмəтелгəн. Улар ремонтта эшлəүсе бөтə эшселəрҙе графикты срогында һəм срогынан алда үтəү есен кəрəшкə туплаға, социалистик ярыштың киң йəйелдерелеүенə өлгөргə тейештəр.

Аҙымдағы ремонт сезоны ойоштоп рəүештə башланырға һəм уңышлы башҡарырға тейеш.

П. Сəлтанов.

„Демократия һәм тыныслыҡ көстәре фашизм һәм һуғыш көстәрен сигенергә мәжбүр итәсәктәр“

Франция коммунистәр партияһы Үҙәк комитетенең пленумында Морис Торездең доклады

ПАРИЖ, 2 октябрь. (ТАСС). «Юманите» гәзитәһе «Тыныслыҡ өсөн көрәште киҫәйтеү тураһында» Морис Торездең Франция коммунистар партияһы Үҙәк комитетенең 29 сентябрҙә булып үткән пленумында яһаған докладын баҫып сығарған.

«Һуңғы 6 айҙа булып үткән ваҡиғалар беҙҙең ылаҡтарҙы дөрөҫ тип раҫланылар,—тип билдәләне Торез. — Америка ҡоралы ҡабатланған Кореялағы һәм Формозағы интервенцияһы һуғыш тотҡарлыҡсыларының — империалистарҙың халыҡтарға ҡаршы агрессияны әҙерләүҙәге тураһан-тура ағрессияға күскәнлектәрен күрһәтә. Англо-саксон капиталистары һәм империалистик лагерҙағы уларҙың сателлиттары метрополияларҙа әйҙәлер һәм социалистик хәрәкәттең үҫеүен һәм колониялҙарҙа, бойондороҡло илдәрҙә милли азатлыҡ хәрәкәтенең үҫеүҙе күтәрелеп тороуҙарына һәләтле булған уларҙың сараларын бергә-бер средствоһы һуғышта күрәлер. Империалистар донъяны әйҙәлер һәм демократик көстәрҙең үҫеүен, социализмдың өнөҫөн рәүештә үҫеүен ҡаршылыҡ күрһәтеүҙең уларҙың ҡарамағында булған бергә-бер средствоһы һуғышта күрәлер. Америка капиталистары һәм уларға буйһонған маршаллаштырылған хөкүмәттәр Советтар Союзына һәм халыҡ-демократияһы илдәренә ҡаршы һуғышҡа әҙерләнеүҙәрен тиҙләтәлер. Улар һәр экономикаларын хәрби производство рельстарына ашығыҫ рәүештә күсерәлер. Улар Атлантик пакттағы ҡатнашыусы бөтә илдәрҙе, шул иҫәптән реакцион Көнбайыш Германияны ашығыҫ ҡайтанан ҡоралландырыуҙы үтәралар. Улар бөтә урындарҙа ла хәрби хәүеф ерҡатҡан арттыралар, улар Германия армияһын аяҡҡа баҫтыралар. Улар үлтереү һәм террор методын, репрессиялар һәм фашистәлтереү методын ҡулланалар. Улар яраһыҡланыш тез сүгеүҫе матбуғатта һәм радио аша яланлыҡ һәм яла яғыуҙың ерәнгес кампанияһын йәйелдерәлер һәм һуғышҡа өндәйҙәр.

Ләкин өсөнсө бөтә донъя һуғышын тотҡандырыусылар тыныслыҡ эшенә бирелгән халыҡтарҙың ныҡлы ҡаршылыҡ күрһәтеүҙәренә осрайҙар. Тыныслыҡты яҡлаусыларҙың кеүәтле хәрәкәте бөтә ер шарында көсәйә. Атом ҡоралын тыйыу тураһында Стокгольм Воззваниеһе киң өтеклик тыуҙырҙы, уға миллионлаған һәм миллионлаған кешеләр ҡул ҡуялар.

...Империалистик һуғыш тотҡандырыусыларҙың агрессив политикаһы алдында тыныслыҡ политикаһы ҡырҡа ныҡлы бара. Демократия һәм тыныслыҡ лагере ҙурайҙы. Донъяны яңы һәләкәтлек уҡлығына ылыҡтырырға теләүҫе енәйәтсел көстәргә ҡаршы көрәш бының һөҙөмтәһендә тағы ла киҫкенерәк, тағы ла ныҡлыраҡ була бара».

Американың колонияларҙы талау политикаһын, американдыларҙың БМО Уставын бөҙөп, БМО флагы менән йәшеренеп Кореяла яһаған агрессив интервенцияһын, Ҡытайға ҡаршы Америка агрессияһын һәм Индо-Ҡытайға Америка миссияһын ебәреүҙе Морис Торез ҡаты итте.

АҠШ СССР-ға, Ҡытайға һәм халыҡ-демократияһы илдәренә ҡаршы һуғышты әҙерләү өсөн һауа һәм диңгеҙ базаларын киңәйтергә теләй, тип күрһәтте Торез. Ул реакция планын, фәкирлек һәм һуғыш планын илдәрҙә экономик һәм политик бойондороҡһоҙлоҡтан мәхрүм итеүҙе һәм СССР-ға ҡаршы енәйәтсел һуғыш өсөн Атлантик пактҡа, Көнбайыш Германияны ҡайтанан ҡоралландырыуға, Франция-Германия союзына ингертеүҙе «Маршалл планын» йәйелдеүе. Германияны ҡайтанан ҡоралландырыуға общественный фекерҙе әҙерләү өсөн пропагандистик кампания күптән алып барыла инде, тип билдәләне Торез.

Германияны ҡайтанан ҡоралландырыу, тип билдәләне Торез, Франция өсөн һәм тыныслыҡ эше өсөн ғәйәт ҙур ҡурҡыныс тыуҙыра. Германия капиталистары үҙҙәренең хәрби кеүәтен арттыра башланылар, улар Германияны ҡайтанан ҡоралландырыуҙы, Франция-Германия союзына ингертеүҙе, Германияны ҡайтанан ҡоралландырыуҙы, Германия армияһын төҙөүҙе, Германияны НАТО-ға ингертеүҙе ашығыҫ рәүештә ҡабул итә. Ҡайһы бер министрҙар

Бөтә илдәрҙең пролетарийҙәре, берләшегеҙ!

32-се ЙЫЛ СЫҒА.

КЫЗЫЛ БАШКОРТОСТАН

ВКП(б)-ның Башкортостан Өлкә һәм Өфө ҡала комитеттары, Башкорт АССР-ы Верховный Советы һәм хеҙмәтселәр депутаттарының Өфө ҡала Советы органы.

1950 йыл
№ 201 (8658)
7
ОКТЯБРЬ
шәмбе

ҲАҠЫ 20 тин.

Беҙҙә һайлауҙар эшселәрҙең, крәҫтиәндәрҙең, интеллигенцияның бергәләшеп эшләүҙәре обстановкаһында, уларҙың бер-береһенә ышаныуҙары обстановкаһында, мин әйтер инем, үҙ-ара дуҫлыҡтары обстановкаһында үтәләр, сөнки беҙҙә капиталистәр юҡ, помещиктәр юҡ, эксплуатация юҡ һәм халҡтың ихтыярын боҙор өсөн, асылда, уға ҡыҫым яһар кеше лә юҡ.

И. СТАЛИН.

Картоф һәм йәшелсәне тиҙ һәм юғалтыуһыҙ йыйнап алырға

Республикабыҙҙың колхоздары, МТС һәм совхоздары хәҙер ауыл хуҡалығы йылын тамамлауҙың хәл иткес осорона инделәр. Һуңғы культураларҙы йыйыу, ашлыҡ һуғыу һәм иген әҙерләү эштәре менән бер ҡатлыҡта, ошо бер ниҫә көн эсендә генә меңләгән гектар майҙанда мәйлы һәм техник культуралар, шулай ҡуҡ картоф һәм йәшелсә йыйнап алыу һәм государствоға тапшырыу бурысы тора.

Ҡыҫҡа райондарҙа быйыл техник культураларҙан, картофтан һәм йәшелсәнән юғары урожай алалар. Тырмыҫҡалы районы «Иҙел» колхозында шәкәр сөгөлдөрө үҫтереүсе мастере, Социалистик Хеҙмәт Геройы ваҡытлы Банат Батырова сөгөлдөрөн һәр бер гектарынан 500—600-өр центнер урожай алыуға әлгәштә. Болоҡай районы Фрунзе исемендәге колхозда картофтың һәр бер гектарынан 400-өр центнер, Озо-Теләк районы «Белорус» колхозында 300-өр центнер урожай алалар. Тотош райондарҙың һәм колхоздарҙың был төрлө матдә азыҡ культураларынан бына шундай юғары урожай алыуҙары государство алдындағы йәкләмәләрҙе ваҡытында үтәү менән бергә, етерлек орлоҡ фондтары туплауға һәм шулай ҡуҡ колхозсыларҙың хеҙмәт көндәренә байтаҡ йәшелсә бүлеүгә мөмкинлек бирә.

Картоф — ул шулай ҡуҡ икенсе иген. Партия, совет һәм ауыл хуҡалығы органдары, колхоз, МТС һәм совхоз етәкселәре иген тураһында шундай хәтерлек күрһәләр, картоф һәм йәшелсәне ваҡытында, юғалтыуһыҙ йыйнап алыу тураһында ла шундай ҡуҡ хәтерлек күргә тейештәр. Был әште әлгәләп ойоштороу государство әһәмиәтендәге бурыс булып тора. Алдынғы хуҡалыҡтарҙа бына был мөһим бурысты уңышлы хәл итәләр. Иглин районы «Родина» колхозы был өлкәлә бик күптәргә өлгө булып тора. Колхоз государствоға иген һәм йәшелсә тапшырыу планын районда беренсе булып үтәүгә әлгәште. Үҙган йылға ҡарағанда быйыл 4600 бот иген, 1035 бот йәшелсә артыҡ тапшырылды. Федоровка районы колхоздары ла иген өсөн көрәштә большевиктарсә ойоштороу һәм был өлкәлә зур әһәмиәткә әлгәшеү менән бергә, 1 октябргә государствоға картоф тапшырыу планын да уңышлы үтәп сығыуҙары тураһында рапорт бирделәр.

Һәр бер районда, колхоз һәм совхоза ауыл хуҡалығы йылын уңышлы тамамлау, бөтә төр культуралар урожайын тәҙерәк йыйнап алыу өсөн тулы мөмкинлектәр бар. Йәҙәрләгән зәғ ауыл хуҡалығы артелдәрен әрелләндереү колхоздарҙың иҫкән һәм средстволарын тағы ла арттырыу, колхозсыларҙың хеҙмәт активлеген күтәреүгә байтаҡ йәшелсә бүлеүгә мөмкинлек бирә.

Картоф — ул шулай ҡуҡ икенсе иген. Партия, совет һәм ауыл хуҡалығы органдары, колхоз, МТС һәм совхоз етәкселәре иген тураһында шундай хәтерлек күрһәләр, картоф һәм йәшелсәне ваҡытында, юғалтыуһыҙ йыйнап алыу тураһында ла шундай ҡуҡ хәтерлек күрергә тейештәр. Был әште әлгәләп ойоштороу государство әһәмиәтендәге бурыс булып тора. Алдынғы хуҡалыҡтарҙа бына был мөһим бурысты уңышлы хәл итәләр. Иглин районы «Родина» колхозы был өлкәлә бик күптәргә өлгө булып тора. Колхоз государствоға иген һәм йәшелсә тапшырыу планын районда беренсе булып үтәүгә әлгәште. Үҙган йылға ҡарағанда быйыл 4600 бот иген, 1035 бот йәшелсә артыҡ тапшырылды. Федоровка районы колхоздары ла иген өсөн көрәштә большевиктарсә ойоштороу һәм был өлкәлә зур әһәмиәткә әлгәшеү менән бергә, 1 октябргә государствоға картоф тапшырыу планын да уңышлы үтәп сығыуҙары тураһында рапорт бирделәр.

Һәр бер районда, колхоз һәм совхоза ауыл хуҡалығы йылын уңышлы тамамлау, бөтә төр культуралар урожайын тәҙерәк йыйнап алыу өсөн тулы мөмкинлектәр бар. Йәҙәрләгән зәғ ауыл хуҡалығы артелдәрен әрелләндереү колхоздарҙың иҫкән һәм средстволарын тағы ла арттырыу, колхозсыларҙың хеҙмәт активлеген күтәреүгә, картоф һәм йәшелсә йыйнап алыуҙы һәм государствоға тапшырыуҙы ла күптән ҡуҡ тамамларға тулы мөмкинлек бар ине. Ләкин район һәм колхоз етәкселәре иген әҙерләү планын үтәү менән тынысланып ҡалдылар.

Республикабыҙҙа шәкәр сөгөлдөрө йыйнау һәм государствоға тапшырыу беренсе октябргә тулыһынса тамамланырға тейеш ине. Ләкин сөгөлдөр үҫтереүсе райондарҙың күпселеге *был әште хурлыҡлы* рәүештә өҙҙеләр. Тырмыҫҡалы, Архангел, Ғафури, Аҡъярҙы, Бөҙәҙ һәм Стәрлетамаҡ райондары иген әҙерләүҙең йыллыҡ планын күптән үк үтәнеләр. Был райондарҙа картоф һәм йәшелсә йыйнауҙы һәм государствоға тапшырыуҙы ла күптән үк тамамларға тейеш ине. Ләкин сөгөлдөр үҫтереүсе райондарҙың күпселеге *был әште хурлыҡлы* рәүештә өҙҙеләр. Тырмыҫҡалы, Архангел, Ғафури, Аҡъярҙы, Бөҙәҙ һәм Стәрлетамаҡ райондарында шәкәр сөгөлдөрөн ҡаҙып алыу тамамланмаҫтан, был машиналарҙы файҙаланыу буйынса маршруттар һәм графиктар билдәләргә, һәм уларҙың эштәренә көндәлек контроль булдырырға тейештәр. Шул үк ваҡытта картоф ҡаҙыуға хеҙмәтсә ярҙамлы бөтә колхозсыларҙы һәм совхоз эшселәрен ылыҡтырыу, басыуҙа хеҙмәтте дөрөҫ ойоштороу һәм һәр бер колхозсының, трактористың һәм совхоз эшселәренең көндәлек эш нормаһын үтәүенә һәм арттырып үтәүенә әлгәшеү — колхоз, МТС һәм совхоз етәкселәренең мөһим бурысы ул.

Эштең сифатына һәм юғалтыуҙарға ҡаршы көрәш мәсьәләһенә айырыуса иғтибар бирелергә, ҡаҙыған картоф шунда уҡ таҙартылырға һәм кинтерелергә, государствоға бары тик таҙа һәм яҡшы сифатлы картоф һәм йәшелсә генә тапшырылырға тейеш. Эштең сифаты өҫтенән ныҡлы контроль булдырыу, һәр бер йыйналған участканы шул көндө үк ҡабул итеп алыу колхоз һәм совхоз етәкселәренең һәм ауыл хуҡалығы специалистәренең мөһим бурысы булып тора.

Хәҙер республикабыҙҙың күп кенә промышленность предприятиеләре һәм учреждениеләре ауылға социалистик ярҙам йәзәндә колхоздарға һәм совхоздарға бик күп эшсе көстәре һәм автомашиналар өбөрҙеләр. Колхоз, совхоз етәкселәре ҡаланың ауылға күрһәткән был зур ярҙамын тулыһынса файҙаланыу, уларға тейешле эш шарттары тыуҙырыу өсөн бөтә сараларҙы күрергә тейештәр.

Государствоға картоф һәм йәшелсә тапшырыу планын срогынан алда үтәү һәр бер колхоздың һәм совхоздың мәҡтәүәл бурысы булып тора. Был эштең уңышы шулай уҡ урындағы әҙерләү һәм сауҙа ойошмаларының аныҡ эшләүҙәренә байланған. Улар урындарҙа, картоф һәм йәшелсәне бер ниндәй тоткарлыҡһыҙ ҡабул итеүҙе тәьмин итергә бурыслылар.

Тыуған илебеҙҙең хеҙмәтсәндәре зур күтәренкелек менән Бөйөк Октябрь социалистик революцияһының 33 йыллығын ҡаршылауға әҙерләнәләр. Республикабыҙҙың иген өлкәләре, Октябрь алды социалистик ярышын киң йәйелдереп, бөтә басыу эштәрен уңышлы тамамлауҙы, государство алдындағы йәкләмәләрҙе үтәүгә тәьмин итәйек! Байрамға был беҙҙең иң зур бүләгебеҙ булыр.

Учалы районы государствоға иген, ит һәм һөт тапшырыу планын срогынан алда арттырып үтәне

Учалы районы колхоздары государствоға иген тапшырыу планын 107 процентҡа, ит тапшырыу планын 106 процентҡа һәм һөт тапшырыу планын 110 процентҡа үтәнеләр. Байрамғол совхозы государствоға иген тапшырыу планын 125 процентҡа үтәне.

Райондың колхоздары һәм совхоздары сәсеү орлоғо менән тулыһынса тәьмин ителделәр. МТС әле өсөн бирелгән счеттар буйынса иген тапшырыу, шулай уҡ малсылыҡ продуктылары тапшырыу дауамлы ите.

ВКП(б)-ның Учалы райкомы секретаре **Ғ. Абдуллин**
Учалы районлыҡ исполкомы председателе **Ғ. Вәлиев**
Заготзер министерствоһының Учалы районы буйынса вәкиле **Ғ. Ишморатов**

Район ауыл хуҡалығы бүлеге мөдире **Ф. Аллаяров.**

БӨЙӨК ОКТЯБРЬ СОЦИАЛИСТИК РЕВОЛЮЦИЯҺЫНЫҢ 33 ЙЫЛЛЫҒЫН ДОСТОИН ҠАРШЫЛАУ ӨСӨН

Ярыш байрағы астында

Стәрлетамаҡ ҡалаһы предприятиелә-рендә коллоктивтәре Белорет металлургтарының сакырыуына ҡушылып, Бөйөк Октябрҙең 33 йыллығы хөрмәтенә производство бүләктәре өсөрләйҙәр.

Эшселәр, инженер-техник работниктәр-ҙең төп иғтибары графиктан алда барыуға, юғары сифатлы продукция етештереүгә, социалистик Тыуҡан илебеҙҙең ҡеүәтен тағы ла арттырыуға юнәлдерелгән.

— Беҙҙең төҙөүселәребеҙ,—ти ВКП(б) Үҙәк Комитетенең «Стәрлетамаҡстрой» тресының парторгы иптәш П. Столяров, — Белорет металлургтарының сакырыуына бирҙәй булып ҡушылдылар. Ташсылар һәм штукатурҙар, балта осталары һәм арматурщиктар, экскаваторщиктар һәм шоферҙар бер-береһе менән ярышып эшләйҙәр.

Төҙөлөш участкалары араһында, социалистик ярыш договорҙары яһынан төҙөлөп, байрам хөрмәтенә, күтәренке йәкләмәләр алынды. Социалистик ярышта икенсе номерҙе төҙөлөш участкаһы ҡаҙ-сә тип табылды һәм был участкаға трестың күсмә Ҡызыл Байрағы тапшырылды. Төҙөлөштөң Яр-Бишҡазаҡ контораһы коллективе лә август айы планын 158 процентҡа үтәне. Сентябрҙә лә эш темпы төшөрөлмәне — айлыҡ план срогынан 12 көн алда үтәлде. Был коллектив йыллыҡ планды 7 ноябргә үтәү осен көрәшә. Уңдай алдынғы участкалар, бригадалар бында бик күп инсәлана.

Ҡыуаҙаҡ кирбес заводының Шәкә-Тау участкаһында, 4-се һәм 6-сы номерле участкаларҙа ла эш уңышлы бара. Алтынсы номерле төҙөлөш участкаһы быға тиклем артта ҡалып килә ине. Байрам хөрмәтенә яңы йәкләмәләр алып, социалистик ярышҡа ҡушылғас, эштә һиҙелерлек һыпырлыш яһалды. Бында күргәҙмә агитация яҡшы итеп ойошторолдо. Бөтә объектҡарҙа төҙөлөш пландарын срогынан алда үтәргә, материалдарҙа экономия яһарға, тиҙ һәм матур итеп төҙөргә, инженер Ковалев методын киң рәүештә ҡулланырға саҡырған лозунгылар, плакаттар эленде. Күрһәткес таҡтаһында бөтә прорабтарҙың, мастерҙарҙың һәм бригадаларҙың көндәлек эш күрһәткестәре яҡтыртыла. Көн һайын бөсөй листоктар сығарыла. Шуның һөҙөмтәһендә участка хеҙер графиктә бара. Эшселәр зур энергия менән хеҙмәт итәләр. Иптәш Нигмәтуллин етәкселек иткән ташсылар бригадаһы, иптәш Сибғәтвәт балта осталары бригадаһы, иптәш Файзуллин бетонщиктар бригадаһы хеҙер смена һайын бирәм-икешәр норма бирәләр.

Бындай алдынғы коллективтәр ҡалала аҙ түгел. Төҙөү фабрикаһы һәм геологик-эҙләнеү контораһының коллективтәре ҡала күләмендә иң алдынғы предприятиелә-рҙән һаналалар. Улар үҙҙәре лә ҡала предприятиелә-ре коллективтәрен байрам алды социалистик ярышына сығырға саҡырҙылар.

Был саҡырыу ҡалала ҡайнар отклик тапты. Предприятиелә-р бер-бер артлы ярышҡа ҡушылып, конкрет йәкләмәләр алалар.

«Красный пролетарий» заводы коллективе август айында стахановсы вахтала эшләне. Бында производство планын бөтә күрһәткестәр буйынса юғары сифатлы итеп үтәү осен нығынмалы көрәш барҙы. Көрәш коллективҡа ынғай һөҙөмтәләр килтерҙе. Айлыҡ план срогынан алда артырып үтәлде. Эш сифаты яҡшы. Сентябрь айында эш темпы тағы ла юғары булды.

Төҙөлөш машиналары заводы коллективе металлургтарҙың мерәҙәютен өйрәнгәндән һуңында йыллыҡ производство программаһын 21 декабрҙә — бөйөк Сталиндец Тыуған көненә үтәргә йәкләмә алды. Социалистик ярышта биҙәк тә йәнә эшселәр зур күтәренкелек менән эшләйҙәр. Комсомолсептәр һәм союздан тыш йәштәр смена заданиеһен систематик рәүештә арттырып үтәйҙәр. Газосварщик Скорин, токарҙар Чернышев, слесарь Субботин, формовщик Волков иптәштәр көн һайын 300—350 процент үтәлеш бирәләр. Завод коллективе алдынғы эш методтарын массовый рәүештә таратырға, шуның арҡаһында бөтә цехтарҙа ла юғары эш күрһәткестәрен бирергә бурыслы. Бында социалистик ярыш йәкләмәһе алмаған бер генә эшсе лә юҡ.

Предприятиелә-рҙә байрам алды ярышы көндән-көн йәйелдерелә бара. Социалистик ярыш байрағы өсөн күлларҙа алышҡар-зәй. Стәрлетамаҡлылар һайлау көненә бер-зом һәм ойошҡанлыҡ менән килер.

Ғ. Үлмәсов.
(Махсус хәбәрсебеҙ).

Иптәш Сталинға рапорттар

Омск өлкәһенең колхозсылары, МТС һәм совхоз работниктәре, ауыл хуҡалығы специалистәре иген әҙерләүҙең государство планын срогынан алда үтәү тураһында иптәш Сталинға рапорт бирҙәр. Әҙерләүҙәр пунктларына, үткән йылға ҡарағанда, иген 4 миллион 500 мең бөтмә артығырағ тапшырылған. Азыҡ-түлек культураларын тапшырыу планы 107 процентҡа үтәлгән.

Челәбе өлкәһенең колхозлары һәм совхоздары ла иген әҙерләүҙең государство планын срогынан алда үтәү тураһында иптәш Сталинға рапорт бирҙәр. Государствоға иген, башлыса арыш һәм бойҙай, үткән йылға ҡарағанда, 8 миллион бөтмә артығырағ тапшырылған.

Ойошҡанлыҡ көсөү килтерҙе

Тәһир Ҡусимов исемендәге һәм «Кадр» колхозы урожай йыйнау осорона бер-лештеләр. Берләшкән әрө колхозға Тәһир Ҡусимов исеме бирелде. Колхозҙар менән бер рәттән үк, колхоздарҙың төҙөлөш партия ойошмалары ла берләштерелде.

Беҙҙең колхоздың төҙөлөш партия ойошмаһы берләшкәндең икенсе көнендә үк урожай йыйнау эшен ойошҡан рәүештә үткәреү, государство алдындағы төҙөлөш бурысты намыҫ менән үтәү бурысын ҡуйҙы. Ул көндөрҙө әле государствоға иген тапшырыу планы ни бары 11 процентҡа генә үтәлгәйне.

Беҙ государствоға иген тапшырыу планын тырҡа көсәйтеү инәтендә, ауылдың бөтә политик-культура көсөн эшкә күтәрҙек. Беренсе нәүбәттә коммунистар иген өсөн көрәштең хәл иткес участкаларына баҫтылар. Коммунист Камәлов һәм колхоз активы Локманов иптәштәр колхоз правлениеһенә государствоға иген тапшырыу эшен ойоштороштолар. Иген тәҙәртыу, государствоға иген тапшырыу эше менән коммунист Ғәнәғетов етәкселәк итте.

Ошо осорҙа партия ойошмаһының икенсе тапҡыр дәғүә йыйылышы булып үтте. Был йыйылыштарҙа государствоға иген тапшырыу мәсьәләһе тарала. Партия ойошмаһының етәкселеге астында урожай йыйнау, государствоға иген тапшырыу графигы төҙөлөп, уны үтәү эше контроль астына алынды.

Һөҙөмтәлә, быға тиклем серһеҙ рәүештә арта ҡалып килгән Ҡусимов исемендәге колхоз, 14 сентябрь көненә үҙенең иген бурысын намыҫ менән үтәп сыға алды. Колхоздың төҙөлөш партия ойошмаһы хәҙер нәүбәттәге хуҡалыҡ эштәрен хәл итеүҙе ойоштора.

К. Ғәләмов,
Әбйәлил районы, Тәһир Ҡусимов исемендәге әрәләтелгән колхоздың төҙөлөш партия ойошмаһы секретаре.

Яңы музыка әҫәрҙәре

Башкортостандың композиторҙары яңы музыка әҫәрҙәре өҫтөндә эшләйҙәр

Композитор Әхмәтов быйыл фортепиано өсөн «Эллегия», «Сталин беҙҙең менән», «Гармонь тауышҡары» тигән әҫәрҙәрен яҙҙы. Хәҙер ул симфоник оркестр өсөн сюита өҫтөндә эшләй. Композитор Мортазин торба өсөн соната, сөгөлдөр үҫтереүсе Социалистик Хеҙмәт Геройы Бәхәт Батырова тураһында һәм «Киң ялан», «Яҡшы тау», «Берләшегеҙ йәштәр!» тигән көйҙәр яҙҙы. Композитор Баширов Совет Башкортостаны тураһында музыка очерогы, «Александр Матросов марши» тигән әҫәрҙәрен тамамланы.

Яш композитор Сабитов фортепиано өсөн 3 баллада, скрипка өсөн 7, фортепиано өсөн 10 вариациялы поэма яҙҙы. Хәҙер ул Александр Матросов тураһындағы балладаны тамамлап килә. Композитор Заимов симфоник оркестр өсөн бейеү сюитаһын тамамланы. Балалар өсөн «Ҡоштар килә», «Минең ҡурсағым» тигән әҫәрҙәр яҙҙы.

Республиканың атҡаҙанған искусство эшлеле композитор Вәлиев «Ураҙ ҡыҙы» тигән әҫәрен тамамланы.

Композитор Исмәғилов «Беҙ бөтөбеҙ ҙә тыныслыҡ өсөн», «Минең Тыуған илемә», «Ишембай», «Сталинға сәләм» тигән әҫәрҙәр яҙҙы. Композитор Әхмәтов һәм Мортазин «Совет Башкортостаны» тигән документаль фильмға музыка яҙалар.

Быйыл республикабыҙҙың композиторҙары тарафынан төрлө музыка инструменттәре, оркестр һәм хор өсөн 100-ҙән артыҡ музыка әҫәрҙәре яҙылды. Был әҫәрҙәр Башкортостан халҡының бөйөк Сталинға, Тыуған илгә булған мөхәббәттәрен һәм уларҙың хеҙмәт батырлыҡтарын сағылдыра.

З. Ишбулатов.

Иген—государствоға!

Хәйбулла районы Фрунзе исемендәге ауыл хуҡалығы артеле члендәре быйыл колхоз басыуҙарында арыу-талыуҙы белмәй эшләп, юғары урожай алыуға әлгәштеләр. Бойҙайҙың һәр бер гектарынан уртаса 90-шар бот, һоло һәм арпаның һәр бер гектарынан 120-шәр бот, орлоҡлоҡ участкаларында бойҙайҙың һәр бер гектарынан 132-шәр бот урожай алынды.

Колхоз государствоға бөтәһе 16 көн 200 бот иген тапшырып, йыллыҡ планды 15 сентябрҙә үтәне.

Колхозсыларҙың һәр бер хеҙмәт көндәренә аванслата өсөр килограмм бойҙай бирелде. Алдынғы колхозсыларҙан Вәли Бағдановты, Хәфизә Нураеваны, Мырҙағәли Юлдашбаевты, Аҡмал Нураевты иптәштәр 128—152-шәр бот бойҙай алдылар.

Хәҙер колхозсылар ҡышҡы рәүештә һуңғы культураларҙы йыйнайҙар, ашлыҡ һуғалар, орлоҡ таҙарталар.

М. Арҙамбаев,
Хәйбулла районы Аҡъяр ауыл Советы председателе.

Комбайнерҙәрҙең социалистик ярышы

Үҙе йөрөй торған комбайн менән 515 гектар майҙандың урожайы йыйналды

Мин быйылғы сезонда Яңғәмбәт ауыл Советындағы «Рәшит» колхозында эшләп, үҙе йөрөй торған комбайн менән көн һайын 23—24-әр гектар майҙандың урожайын йыйнаным һәм сезон заданиеһен байтаҡ арттырып үтәнем. Бөтәһе 515 гектар майҙандың урожайын йыйнап алдым.

Минең агрегат был өлгәшеүгә комбайнды төҙәк эйләнәһенә тулы күсәүәндә файҙаланыу, агрегатты хеҙмәтләндереүселәр араһында хеҙмәтте дөрөҫ ойоштороу һөҙөмтәһендә өлгәштә.

И. Малютин,
Көйөргөҙе районы, Чапаев МТС-ы комбайнеры.

Бөйөк төҙөлөштәр заказы

Өфө предприятиелә-реңең коллективтәре хөкүмәттең Куйбышев һәм Сталинград гидроэлектростанцияларын төҙөү тураһындағы ҡарарын хуплап ҡаршыланылар. Улар быға яуап итеп, Октябрь алды социалистик ярышын тағы ла киңерәк йәйелдереп, күтәренке йәкләмәләр алдылар.

Өфө йүгү машиналары заводы коллективе быйылғы 10 айлыҡ производство программаһын валовой продукция етештереү буйынса 108 процентҡа үтәргә һәм 7 ноябрҙә бөйөк йыллыҡ планды тыш 3 мең йүгү машинаһы бирергә йәкләмә алды.

Заводтың цехтарында хеҙер эшселәр стахановсы эш методтарын ҡулланып, алған йәкләмәләрҙе үтәү буйынса киң көрәш йәйелдергәндәр. Бында бигерәк тә йәштәр алдынғы сафта баралар. Иптәш Крепский етәкселек иткән слесарҙәр бригадаһы смена заданиеһен 171 процентҡа, иптәш Беспаловтың токарҙәр бригадаһы — 147, иптәш Носенконың йыйыусылар бригадаһы 143 процентҡа үтәйҙәр. Был алдынғы бригадаларҙан заводтың бөтә коллективе өлгө алып эшләй.

Күптән түгел завод Куйбышев гидроэлектростанцияһы төҙәлөшөнән «Башкирия» тибындағы 150 йүгү машинаһы әҙерләргә заказ алды. Коллектив был заказды срогынан алда үтәүҙе почетлы бурыс итеп һанай. Хеҙер заводта заказды үтәү буйынса көрәш башланды.

Коллектив был бөйөк төҙөлөшкә 30 йүгү машинаһы өҙатты ла инде. Ошо көндәрҙә тағы ла күп кенә йүгү машиналары сәбәргә тейеш.

Почетлы заказдарҙы үтәүҙә Өфө механика заводы коллективе лә ҡатнаша. Ул йүгү машиналары өсөн айырым деталдәр әҙерләй.

В. Сошин.

Ишембай ҡалаһында яңы кинотеатр бинаһы һалынды.
Һүрәттә: кинотеатр бинаһы.

Ш. Уразбахтин фотоһы.

ГЕРМАНИЯ ДЕМОКРАТИК РЕСПУБЛИКАҺЫНЫҢ БЕР ЙЫЛЛЫҒЫ

7 октябрҙә немец халҡы һәм уҙар менән бергә дөньяның бөтә демократик көстәре Германия демократик республикаһын йәшәп итеүгә бер йыл тулыу кеүек билдәләйҙәр. Немец халҡы, герман фашизмын йыҡҡан Сталин етәкселегендә тар-мар иткән һәм немец халҡының тыныслыҡ һөйөүсе бөйөк демократик Германияны төҙөү өсөн булған көрәш кеүек данлы рәүешкә яҡлап ҡалған дөньяға беренсе социалистик государствоға — бөйөк Советтар Союзына тәрән рәхмәт белдерә.

Советтар Союзы, Потсдам килешеүе буйынса үҙенә алған йөкләмәләренә тәрән булған халҡа, бөтә Германияны демократик нигеҙҙә тергеҙеү, тыныслыҡ договорын төҙөү һәм хәрби оккупацияны бөтөрөү өсөн көрәштә һәм ҡарашҡа.

Советтар Союзының Германияны тулыһынса демилитаризациялаштырыуҙы һәм демократизациялаштырыуҙы тормошҡа ашырыуҙа, немец халҡының бөтә прогрессив көстәрен тергеҙеүҙә, халҡтың материаль көн-күрешен артабан күтәреүҙә, фәнде, культураны һәм искусствоны үҫтереү өсөн барған ҙур ярҙамын ҙур һәм онотолмаҫ.

Советтар Союзының Германияны тулыһынса демилитаризациялаштырыуҙы һәм демократизациялаштырыуҙы тормошҡа ашырыуҙа, немец халҡының бөтә прогрессив көстәрен тергеҙеүҙә, халҡтың материаль көн-күрешен артабан күтәреүҙә, фәнде, культураны һәм искусствоны үҫтереү өсөн барған ҙур ярҙамын ҙур һәм онотолмаҫ.

Советтар Союзы, Потсдам килешеүе буйынса үҙенә алған йөкләмәләренә тәрән булған халҡа, бөтә Германияны демократик нигеҙҙә тергеҙеү, тыныслыҡ договорын төҙөү һәм хәрби оккупацияны бөтөрөү өсөн көрәштә һәм ҡарашҡа.

Советтар Союзының Германияны тулыһынса демилитаризациялаштырыуҙы һәм демократизациялаштырыуҙы тормошҡа ашырыуҙа, немец халҡының бөтә прогрессив көстәрен тергеҙеүҙә, халҡтың материаль көн-күрешен артабан күтәреүҙә, фәнде, культураны һәм искусствоны үҫтереү өсөн барған ҙур ярҙамын ҙур һәм онотолмаҫ

Башкортостан, Азербайжан һәм Куйбышев нефтселәренең социалистик ярышы

Бөйөк юлбашсыбыҙ иптәш Сталингә биргән вәғәҙә намыҫ менән үтәлде

☆ ☆ ☆ ☆ ☆ ☆

Нефть сығарыуҙа яңы уныштар

Ленин орденле «Туймазынефть» тресы дүртенсе промыселенең коллективе производствола ҙур еңеүгә өлгәште. 1950 йылда нефть сығарыуҙың государство планы срогынан алда үтәлде. Бөйөк Сталингә ҡарағанда алынған йөкләмә байтаҡ артырыш башҡарылды.

Нефтселәрҙең стахановсы хеҙмәтә һәм алдыңғы совет технологияһын — пластка һыу индереүҙе ҡулланыу беҙҙең промыслға нефть сығарыу темпын һәм күләмен айҙан-айға арттырырға мөмкинлек бирҙе. Август айында ук нефть сығарыу, ғинуар айы менән сағыштырғанда, 60 процентҡа артыҡ булды. Хәҙер дүртенсе промысел «Туймазынефть» тресында нефть сығарыуҙың күләме буйынса алдыңғы урындарҙың береһен алып тора.

Беҙҙең коллектив был унышҡа һуғыштан һуңғы сталинсе биш йыллыҡтың һуңғы йылын срогынан алда тамамлау өсөн биш йөкләмәлә социалистик ярыш һөҙөмтәһендә өлгәште. Хәҙер бөтә участкалар, цехтар, вахталар һәм һәр бер эшсе ярыш менән солғап алынған. Промыселдең партия һәм комсомол ойошмалары бөтә эшселәр араһында арымай-талмай массовый-политик эш алып барҙылар һәм алып баралар, улар нефтселәр араһындағы производство һәм политик күтәрелешкә тураһан-тура етәкселек итәләр. Партия ойошмаһы секретары, ВАССР Верховный Советә депутаты иптәш Х. Ғиниәтуллин тарафынан етәкселек ителгән участка ярышта даими рәүештә еңеүсе булып сыға. Йәш мастерҙар, комсомолсылар Маннапов һәм Костылев тарафынан етәкселек ителгән комсомолсы-йәштәр участкалары шулай уҡ яҡшы эшләйҙәр.

Нефть сығарыусы участкаларҙа быйыл яңы техника кыйыу ҡулланыла, нефть сығарыу технологияһы һәм скважиналар эшенең режимы даими рәүештә камиллаштырела, хеҙмәттең алдыңғы методтары өлпан-өлө киңерәк индерелә. Штангалы ҡырғыстар беҙҙә киң ҡулланыу тапты-лар, ҡырғыстарҙы күтәреү өсөн электр лебедкалары ҡуйылды. Былардың бөтәһе лә парафингә ҡаршы көрәште яҡшыртырға һәм операторҙар хеҙмәтен байтаҡ еңеләйтергә мөмкинлек бирҙеләр.

Участкаларҙың, цехтарҙың һәм бөтә промыселдең экономик күрһәткестәрен яҡшыртыу өсөн көрәш беҙҙең бөтә эшебеҙҙә мөһим мәсьәлә булып ҡуйелде. Мастерҙар һәм рядовой эшселәр средстволарҙы һәм материалдарҙы һаҡлыҡ менән тотона башланылар. Был, шулай уҡ хеҙмәт итештереүсәнлегенең үҫеүе, скважиналарҙағы аварияларҙы һәм буш тороуҙарҙы бөтереү беҙгә быйыл нефть сығарыуҙың үҫеш темпын ҡәнәғәтләнерлек дәрәжәлә тотоп барырға мөмкинлек бирҙе. Беренсе кварталда нефттең бер тоннаһының үҙкөп төшөү хаҡын, планға ҡарағанда, 5,9 процентҡа кәметкән булһаҡ, әлеге кварталда 20 процентҡа, ә икенсе кварталда 23,3 процентҡа кәметтек. 8 ай эсендә пландан тыш 2 миллион 293 мең һумлыҡ экономия алдыҡ.

Ләкин былар ғына беҙҙе тынысландыра алмайҙар. Беҙҙең коллективта байтаҡ резервтар бар. Беҙ тағы ла яҡшыраҡ эшләй алабыҙ һәм эшләргә бурыслыбыҙ. Тап шунан сығып, беҙ үҙебеҙҙең мөмкинлектәребеҙҙе иҫәпләйбеҙ. Октябрь алды социалистик ярышына тушылып, промысел коллективы яңы күтәренке йөкләмәләр алды. Беҙ Тыуған илебеҙгә йыл аҙағына тиклем тағы ла унарлаған мең тонна нефть бирергә, нефттең үртаса йыллыҡ үҙенә төшөү хаҡын, планға ҡарағанда, 21 процентҡа кәметеп, пландан тыш 3 миллион һумлыҡ экономия алырға ҡарар иттек.

Хәҙер бөтә коллектив ҡышҡа әҙерләнеү сараларын үтәү өстөндә эшләй. Был өлкәлә ҙур эштәр башҡарылды.

Бөтә совет халҡы менән берлектә беҙҙең нефтселәребеҙ Волгала, Төркмәнстанда һәм Днепрҙа грандиоз ҡоролмаларҙы төҙөүгә фидакәр хеҙмәт менән ярҙам итеү теләге менән йәшәйҙәр. Был аҙағына тиклем беҙ Тыуған илебеҙгә тағы ла унар меңләған тонна «ҡара алтын» бирәсәкбеҙ һәм шуның менән бөтә донъялағы тыныслыҡтың терәге — Советтар Союзының экономик көсәтен артабан нығытыуға ярҙам итәсәкбеҙ.

Ф. Дильмөхәмәтов,

«Туймазынефть» тресының дүртенсе номерле промысел директоры.

Ленин орденле «Туймазынефть» тресының дүртенсе промысело коллективе Азербайжан һәм Куйбышев нефтселәре менән социалистик ярышта һәм Башкортостан нефтсел.ронен бәйек юлбашсыбыҙ Иосиф Виссарионович Сталингә яҙған хатта үҙенә алған социалистик йөкләмәне срогынан алда намыҫ менән үтәне. Хәҙер дүртенсе промыселдең коллективе илебеҙгә пландан тыш бик күп күләмдә нефть биреү өсөн социалистик ярышты дауам иттерә.

«Ҡыҙыл Башкортостан» газетаһының бөгөнгө номерында беҙ дүртенсе промыселдең директоры Ф. Дильмөхәмәтов, оператор М. Калинкина, комсомолец-йәштәр участкаһы мастеро М. Костылев, механика мастерскойы начальнигы Н. Гребеннин һәм скважиналар эшкертеү цехы механигы А. Малышев иптәштәрҙең үҙ эш тәжрибәләре тураһында сығыштарын иғлан итебеҙ.

Тыуған илебеҙгә пландан тыш меңәрләгән тонна нефть бирербеҙ

Ленин орденле «Туймазынефть» тресында беҙҙең дүртенсе номерле промыселдең мин эшләгән участкаһы иң яҡшы участкаларҙың береһе. Беҙ нефть сығарыуҙың йыллыҡ планын срогынан алда тамамланыҡ. Участкаға ингән скважиналарҙың тулауһыҡ эшләүе беҙҙең эшебеҙҙең күрһәткесе һәм техник үҫешебеҙ булып тора.

Социалистик ярыштың байрағын юғары күтәреп, беҙ систематик рәүештә нефть сығарыуҙа норманы 5—6 процентҡа артырып үтәргә, нефттең үҙенә төшөү хаҡын, планға ҡарағанда, 5 процентҡа кәметергә һәм пландан тыш йөҙәр мең һум экономия алырға йөкләмә алғайныҡ.

Коллективтың хеҙмәт героизмы алынған йөкләмәләрҙең үтәлеүен тәьмин итә. Һуңғы 9 ай эсендә беҙҙең скважиналарыбыҙ тулауһыҡ эшләнеләр. Улар ошо осор эсендә үҙҙәренең техник режимдәрен төшөрмәнеләр. Беҙ бәлки бөтөрөк, хәҙер тик иң яҡшы сифатлы нефть кенә сығарабыҙ. Беҙҙең участка коллективе скважиналарҙың буш тороуҙарына һәм авария ваҡиғаларына ҡаршы көрәштә өлгәле ойошторҙо. Һөҙөмтәлә беҙҙең участка операторҙар ғәйебе буйынса бер генә авария ваҡиғаһын да булдырмауға өлгәште. Беҙҙә хәҙер норманы үтәмәүселәр юҡ.

Мин комсомолец-йәштәр участкаһының мастеро буларақ, ай һайын профилактик сараларҙың графигын төҙәйем һәм уның үтәлеүен систематик рәүештә күҙәтеп барам. Эш процессында тәрәнлек манометрҙары һәм тәрән насослы динамографтар ярҙамында скважиналарға тикшереневҙе үткәреүгә ҙур иғтибар итәбеҙ. Былар беҙгә фонтанлы скважиналарҙың дөрөҫ эш режимдә билдәләргә һәм тәрән насослы скважиналар алдына ҡылып тыуған етешһеҙлектәрҙе үҙ ваҡытында бөтөрөргә мөмкинлек бирәләр.

Участканың иң яҡшы операторҙары Айдырбеков, Ҡадырғолов, Хәбибуллина, Бахтина, Бурлакова, Шәрипова һәм башҡа иптәштәр бер нисә тәрле профессияға әйә булып, скважиналарҙы хеҙмәтләндереүҙә ҙур күрһәткестәр биреләр. Улар слесарлек, электротехника эштәрен яҡшы үҙләштереп, күп сакта механика мастерскойы эшселәренә ярҙам күрһәтәләр.

Беҙҙең участка мастер Маннапов тың беренсе номерле участка коллективе менән ярышта. Был участкаларҙың коллективтәре үҙ йөкләмәләрен уңышлы үтәйҙәр, пландан тыш нефть сығаралар. Әлбиттә, ярыштә беренселектә алыу өсөн беҙ ныҡышмалы рәүештә көрәшәсәкбеҙ.

Беҙ, нефтселәр, Совет хөкүмәтенең Волга йылғаһында Куйбышев һәм Сталинград гидростанцияларын һәм Төн Төркмәнстан каналын төҙөү тураһындағы тарихи ҡарарын ысын күңелдән хуплап ҡаршы алдыҡ. Быға яуап итеп нефтселәр илебеҙҙең артабан ныҡлы сығарыу өсөн һәм пландан тыш нефть сығарыу өсөн көрәшәсәктәр.

М. Костылев,

«Туймазынефть» тресының дүртенсе номерле промыселенләге комсомолец-йәштәр участкаһы мастеро.

Механика мастерскойы—нефтселәрҙең яҡшы ярҙамсыһы

Нефть сығарыусы участкаларҙың һәм ер аҫты ремонтлау бригадаларының эҙлекһеҙ эшләүендә промыселдең механика мастерскойы мөһим роль уйнай. Нефть сығарыусыларҙың заказдарын ул ни тиклем үҙ ваҡытында үтәһә, уларҙы оборудованиелар һәм инструменттар менән тәьмин итеп торһа, скважиналарҙың эҙлекһеҙ эшләүендә шул тиклем уңыш яҡшы була.

Нефть сығарыусылар беҙҙең һәнәғәттәр. Механика цехының коллективе нефтселәрҙең шәп тылы һәм ышаныслы терәге булып өҫтөрөлдө.

Промысел быйыл бораулаусылар коллективынан ундарса яңы скважиналар алды. Был яңы скважиналар беҙҙең коллектив тарафынан ваҡытында монтажланылырлыҡ, ваҡытында эксплуатацияға тапшырылдылар. Шулай уҡ ер аҫты ремонтсылары коллективы лә үҙҙәренең эштәренә яҡшы күрһәткестәргә өлгәштеләр.

Йыш ҡына эштә ҙур ҡыйынлыҡтар булыуға ҡарамастан, механика мастерскойы коллективы ай һайын заданиеһе 150 процентҡа ла кәм үтәмәй. Беҙҙең алдыңғы эшселәребеҙ токарҙәр Курочкин, Горбатенко, сварщиктар Гуркин һәм Зарубин, слесарҙәр Ямалетдинов һәм Казаков иптәштәрҙең исемдәре бөтә промыселгә билдәле. Улар—Октябрьскийҙең нефть промыселдәренда үҙкән стахановсылар. Был алдыңғы кешеләр норманы бер ярым һәм ике тапҡырға арттырып үтәү менән генә сикләнмәйенсә, юғары сифатлы продукция биреү өсөн дә көрәшеләр.

Бер мәлдә механика мастерскойы коллективына фонтанлы һәм насослы скважиналар өсөн яңы ҡырғыстарҙы массовый рәүештә әҙерләргә задание биреләр. Токарь Курочкин был ҡырғыстарҙы әҙерләү процессында үҙенең рационализаторлыҡ тәкдимен индерҙе. Уның ҡырғыстарҙы штангаларға беркетеү өсөн көрәк булған втулкаларҙы яңы ысул менән ҡырыу тураһындағы был тәкдиме уңышлы һөҙөмтәләр бирҙе. Беҙ заказды срогынан алда үтәнек һәм 8 мең һумға яҡын экономия алдыҡ.

Беҙҙең мастерской коллективе алғашлағыларҙан ҡалмай. Ул техниканы көндән-көн үҫтерә бара. Беҙ үҙебеҙгә яҡшы база булдырыу өсөн көрәшәбеҙ.

Ҡышҡы шарттарҙа эшләүгә лә беҙҙең коллектив яҡшы әҙерләнде. Хеҙмәт итештереүсәнлегенә күтәреү, механизмдарҙе, инструменттарҙе өлгәләп тотоу һәм уларҙы рациональ файҙаланыу — нефтселәрҙең заказын уңышлы үтәүгә һәм уларға даими яҡшы ярҙамсы роленә башҡарыуға мөмкинлек бирә. Беҙ ҡышҡы шарттарҙа ла өлгөләреүсәнлекте эшләйәсәкбеҙ.

Бөйөк Октябрь социалистик революцияһының 33 йыллығы көнө — 7 ноябрҙә быйылғы йылдың һуңғы квартал планын уңышлы үтәргә йөкләмә алдыҡ. Беҙ ул йөкләмәне намыҫ менән үтәрбеҙ һәм тыныслыҡ эшенә, илебеҙҙең экономикаһын күтәреү эшенә мөһим вклад булыр.

Н. Гребеннин,

«Туймазынефть» тресының дүртенсе промыселендәге механика мастерскойы начальнигы.

Парафингә ҡаршы көрәш

Девон нефтө үҙенең составында күп һанлы парафинде тотоу менән айырыла. Парафин торбаларҙың, фонтан арматураларының стеналарына ултырып, торбаларҙың диаметрын кәметә һәм скважиналарҙың хеҙмәт итештереүсәнлегенә йоғонто яһай. Скважиналарҙың дебитен күтәреү өсөн үҙ ваҡытында манифольтҡа парландырыу үткәреү талап ителә. Уларҙы парландырғанда беҙ парафиндәрҙе иретеп, нефтҡа торба буйлап хәрәкәт итеү өсөн ҡаршылыҡты кәметәбеҙ.

Парафин, кәҙәттә, ҡышҡы ҡыуыҡ шарттарҙа торба стеналарына күп ултырыуҙан була. Шуға күрә йәй көнө нефть парландырыу араһында скребок сығарырға, э ҡышҡы шарттарҙа, кәрәһенсә, уларҙы ҡыҫҡартырға кәрәк.

Беҙҙең, цех коллективе үҙенең нормаһын систематик рәүештә 106—110 процентҡа үтәй һәм скважиналарҙы үҙ ваҡытында эшкәртә. Беҙ быны, бөтәһенән алдан, тик график буйынса эшлән алғәштек. Ай аҙағында промысел етәкселәре менән берлектә алдағы ай өсөн эш графиге төҙәйбеҙ. Был графикта, артыҡ рейстар булдырмау өсөн һәм скважиналарҙы бер-бер артлы эшкәртеү өсөн, уларҙың урынлашыуын беҙ күҙҙә тотабыҙ. Шулай уҡ унда агрегаттарға профилактик сараларҙы үткәреү кендәре билдәләнә. Ике ас көн эшләгәндән һуң бер көн профилактик саралар өсөн файҙаланыла. Был сараларҙы үткәреү һөҙөмтәһендә беҙ агрегаттарҙы телһә нимәй эшкә лә тулы әҙерлектә тотабыҙ.

Беҙҙең цех коллективенең ғәйебе буйынса промыселгә скважиналарҙың бер генә тулҡан тороу ваҡиғаһы ла булманы. Скважиналарҙы график буйынса эшкәртеү парафингә ҡаршы көрәштә үҙенсә ынғай һөҙөмтәләрен күрһәтте.

Хәҙер ҡыш яҡынаша, э беҙҙең цех ҡышҡы шарттарҙа эшләү өсөн тулы әҙер. Коллектив производство программаһын үтәү буйынса үҙенең бурысын намыҫ менән башҡарыр. Беҙҙең коллективтан намыҫлы хеҙмәте промыселдең нефть сығарыу һәләтлелеген арттырыр һәм пландан тыш алынған һәр бер тонна нефть Тыуған илебеҙҙең экономик көйәтен нығытыуға ярҙам итер.

Совет халҡы һуғыш теләмәй. Беҙҙең илебеҙ коммунистар партияһы етәкселегендә коммунизм гигантларын төҙәй һәм бөтә донъяла тыныслыҡ тарафы. Беҙ тыныс шарттарҙа хеҙмәт итәбеҙ. Йәшәһен тыныслыҡ!

А. Малышев,

дүртенсе промыселдең скважиналар эшкәртеү цехының механигы.

Өс скважинаны хеҙмәтләндереү

Былтан бер йыл элек мин фонтанлы бер скважинаны ғына хеҙмәтләндерә инем. Тиҙҙән беҙҙең тресҡың башҡа промыселдәренең операторҙары араһында бер үк ваҡытта 2—3 скважинаны хеҙмәтләндереү өсөн хәрәкәт башланды.

Был мәсьәлә буйынса беҙ әҙ, дүртенсе промысел операторҙары, ныҡ уйланыҡ. Шулай уҡ беҙҙең алдыбыҙға яңы бурауланған скважиналарҙы ҡабаттарағы эше лә ҡуйылды. Мин бер үк ваҡытта ике скважинаны хеҙмәтләндерә башланым. Скважиналар тулҡынһыҙ нефть бирҙеләр. Айлыҡ заданиеме мин һәр ваҡыт арттырып үтәп киләм. Бөтә эске мөмкинлектәрҙе тикшереп һәм өйрәнеп, мин 3 скважинаны хеҙмәтләндерергә ҡарар иттем.

Яуаплылыҡ, әлбиттә, артты. Ләкин мин тоҡурыҡманым. Һәр бер скважинаны билдәле бер ваҡыттан һуң тикшереп тороуҙы үҙемдән тәҙәтмә индерҙем. Операторҙар Бахтина һәм Курочкина иптәштәр менән бергә хеҙмәтләндерелгән минең 3 скважинам хәҙер промыселдә иң яҡшы скважиналар булып иҫәпләнәләр. Улар нефть сығарыуҙа ла һәм тыштан йыһазландырылыуҙа ла башҡаларҙан өҫтөндәр. Беҙ ҡыҫҡа ваҡыт эсендә скважиналарҙа өлгәле тәртип булдырҙыҡ.

Быйыл ҡышҡа әҙерлек буйынса бөтә сараларҙы күрәбеҙ. Үҙебеҙ 3 насос һәм ике ҡырғыс эсен булған будкаларҙы штукатурланыҡ. Хәҙер беҙҙең скважиналарыбыҙ ҡышҡы сезондың бөтә шарттарында ла эҙлекһеҙ эшләү өсөн әҙерҙәр.

Мин үҙемдең стахановсы хеҙмәтем менән пландан тыш нефть сығарыу өсөн бөтә кәсемде һалып эшләйәсәкмен. Был—сталинсе граждиҙ төҙөлөшкә минең иң яҡшы бүләктәремдең береһе булыр.

М. Калинкина,

«Туймазынефть» тресының дүртенсе промысел операторы.

«Туймазынефть» тресы нефтселәре Октябрь алды социалистик ярышын киң йәйелдереп, производство программаһын срогынан алда уңышлы үтәү өсөн көрәшәләр. Һүрәттә: (һулдан уңға) тресҡың өсөнсө номерле промысел операторы Г. Прокофьев һәм өлкән операторы Б. Нәфиҡов иптәштәр торбалағы басҡыны тикшереләр.

Г. Буравин фотоһы.

Производствоға яңы технологияны кыйыу индерәйек!

Өфө паровоздар ремонтлау заводы, башҡа предприятиелар менән сағыштырғанда технологик яҡтан ныҡ айырыла. Ул паровоздарҙың механизмдәрендәге һәр бер деталдең эшмәкәрлек характерына һәм тәҙрәлегенә ярашлы, мөһим цехтар булдырылды. 1949 йылдың аҙағынан 1950 йылдың апреленә тиклем завод коллективы үҙ көсө менән күп кена цехтарҙы күсереү һәм уларҙы йыһазландырыу эшен тамамлауға өлгәште. Арматура цехы, ҡазандар цехының элемент бүлеге, механика һәм башҡа цехтар, шулай уҡ бөтәһе 160-ҡа яҡын станок һәм оборудованиелар яңы цехтарға күсерелделәр. Яңы цехтарҙа был оборудованиелар деталдәрҙе йыйған һәм эшкәрткән ваҡытта технологик ағыш булдырылыҡ итеп ҡуйылдылар. Эш урындары, станоктар яңы инструменттар һәм ҡорамдар менән тәьмин ителделәр. Элек механика, арматура һәм механик-комплектлау цехтарында трансмиссион механизмдәр әйләндереү хәрәкәтен төркәмләп башҡарһалар, хәҙер улар хәрәкәтҡә киҫтереү эшен индивидуаль рәүештә башҡара башланылар. 300 килограмға тиклем ауырлыҡтағы деталдәр эшкәртҡән механика һәм механик-комплектлау цехтарында күтәртке кранлар ҡуйылды.

Файҙаһы аҙға күрә бушатылған майҙандар иҫәбенән күп цехтарға өҫтәмә рәүештә йыһазландырылған майҙандар бирелде. Хәҙер был цехтарҙа эшселәр норманы эш шарттары тыуҙырыу саралары күрелеп, техник хәүефһеҙлек булдырыу өсөн күп эштәр эшләнде. Заводта хәҙер ҙа буш һәм файҙаһыҙ майҙандарҙы әҙләү һәм уларҙы производство өсөн файҙаланыу саралары күрелә. Шулай уҡ ҙур әһәмиәтлө эйә булған сара—станоктарҙы һәм бөтә оборудованиеләрҙе билдәле технологик ағышта эшләтеү өсөн проекттар төҙөлә.

Технологик ағышты төҙөнөкә индереү, ауыр физик эштәрҙе механизациялаштырыу, эш урындарын йыһазландырыу, энергия һәм инструменты селтәрҙәренә яңы монтаж үткәреү — бөтәһе лә цехтарҙа яңы күренештәр биреләр. Механика цехы элек паровоздарҙы төйөнләп деталдәр менән тәьмин итә алмай ине. Яңы производство майҙанына күсекәс, был цехта хеҙмәт итештереүсәнлегә байтаҡҡа артты. Быйыл 8 ай эсендә паровоздарҙа ауыр деталдәрҙе итештереү, үткән йылдағы ошо осор менән сағыштырғанда, 40 процентҡа күтәрелде. Тикләтелгән метод менән эшләүсе стахановсылар һаны ике тапҡырға артты. Улар хәҙер үҙҙәренең смена нормаларын байтаҡҡа арттырып үтәйҙәр. Токарҙарҙан Пупыкин, ҡала Советы депутаты Исмәғилова, Кузнецов, Ғиззәтуллин, Латынов һәм башҡа бик күп иптәштәр ай һайын 200—300 процентлек үтәлеш биреләр.

Арматура һәм механик-комплектлау цехтарында бөтә станоктар индивидуаль рәүештә хәрәкәткә киҫтерелеп, ауыр деталдәр кранлар ярҙамында күсерелә. Һөҙөмтәлә хеҙмәт итештереүсәнлеге бик ныҡ күтәрелде. Арматура цехында станоксылар Тюпкин, Марфушкин, Ленченко, механик-комплектлау цехында Куликов, Коннов, Мальцев, Улямаев һәм башҡа иптәштәр көнәлек нормаһын үтәлешен 180—300 процентҡа еткерәләр.

Цехтарҙы ҡайтанан ҡарап тәрәтеү һәм технологик ағышты төҙөнөкә һалыу менән бер рәттән, завод коллективы производствоға яңы техника индереү һәм ремонт технологияһын артабан камиллаштереү буйынса ла күп эштәр башҡарҙы.

Паровоздарҙың ҡазандарына капиталь ремонт үткәреүгә элек бик күп ваҡыт талап ителеп, ҡазан усағының 600—800 детален айырым рәүештә ҡыҙҙырырға кәрәк ине. Ҡазандың башҡа деталдәрен дә бер үк ваҡытта ремонтлау өсөн пехтың технологы иптәш Маслов, сварщиктар Курочкин һәм Самоскин иптәштәр тарафынан ҡыҙҙырыу ярым автомат эшләнде. Ул минәй һөҙөмтәләр биреп, киң ҡулланыу тапты. Ярым автомат ярҙамында ремонтланған ҡазандарҙың сифаты күтәрелеп, ваҡытҡа ла байтаҡ экономия яһала. Хәҙер һәр бер ҡазанды ремонтлау ваҡыты 10 сәғәткә ҡыҫҡартылды.

Заводтың инженер-техник работниктәре алдына айырыуса ауыр деталдәрҙе, бигерәк тә тормоз кронштейндәрен, кулисаларҙы һәм башҡа ошондай деталдәрҙе ремонтлағанда ваҡытты ҡыҫҡартыу проблемаһы тороп ҡуйылды.

Баш инженер иптәш Преображенский инициативаһында иптәш Казин ике слесарь ярҙамында яңы автоскоп эҙерләне. Был автоскоп производствоға индерелде. Эшкәртеләсәк деталь өҫтәлдәге автоскопта бирелеп, уң чертеж буйынса эшкәртелә, артыҡ урындар ҡырҡылалар һәм механик эшкәртеүгә бирелә. Был сараны индереү һөҙөмтәһендә поршень белән 11 сәғәткә тиҙерәк эшкәртелә, тоташтырыу белән — 5 сәғәт һәм башҡа деталдәрҙе эшкәртеү өсөн дә байтаҡ ваҡыт ҡыҫҡартылды. Хәҙер автоскоп тәүлегенә бер ярым станок-смена ваҡытҡа экономия яһай.

Бик ҙур деталь булып һаналанған параллелде механик эшкәртеү өсөн 30 станок-сәғәт ваҡыт кәрәк. Был хәл, билдәле, локомотивтәрҙең башҡа деталдәрен йыйғанда ремонттың тәртибе ҡағылып һәм шулай уҡ графикте боҙоуға килтерә. Заводтың инженер-техник работниктәре һәм алдынғы стахановсылары тарафынан был проблема ла уңышлы хәл ителде. Инженер иптәш Евстифеев тәкдиме буйынса һәм баш инженер иптәш Преображенскийҙең туранан-тура ҡатнашлығында параллелде эшкәртеүҙең яңы технологияһы табылды. Хәҙер ул юлыу юлы менән түгел, э шымартып, минутына 370 метр тиҙлектә эшкәртелә. Яңы технология һөҙөмтәһенда параллель йыйналған көйәнә эшкәртелеп, 30 минут ваҡытҡа экономия яһала. Шулай итеп хәҙер юлыу станоктары бөтөнләй бушатылып, шымартыу станоктары тәүлегенә ни бары 1—1,5 сәғәт кена эшләй башланылар.

Паровоздарға буферҙар яһау процесе 4 станок-сәғәт талап итеп, буферҙарҙе массовый рәүештә эшләү мөмкинлеген бирмене. Шунлыҡтан инженерҙар яңы конструкция үйлап таптылар. Улар махсус штамп эҙерләп, 3 6 тонна ауырлығындағы сүкеш ярҙамында буфер көйоу методын таптылар, һәм был метод заводта киң ҡулланыу алды. Буфер яһағанда элек 2 мең станок-сәғәт талап ителһә, э хәҙер 270 станок-сәғәт ваҡыт эсендә айлыҡ планды үтәү мөмкинлеге тыуҙы.

Паровоздарҙың ҡиммәтле деталдәрен, бигерәк тә золотник втулкаларҙы нәйгәнда күп брак яһалғанлыҡтан, завод ҙур зарар күреп килде. Коллектив махсус машина яһап, 150 килограмм ауырлығындағы суйын деталде центробежный ысул менән тон башланы. Яңы ысул үҙен аҡланы. Һөҙөмтәлә золотниктар юғары сифатлы итеп эшләнә башланы, брак айына 3 тапҡырға яҡын кәметелде. Шулай уҡ йыл һайын 60 тонна суйын һәм айына 150 станок-сәғәт ваҡытҡа экономия яһауға өлгәштеләр.

Буҡсы подшипниктәрҙе массовый көйәнәһә бронзаға күп расход тотолғанлыҡтан, заводтың инженер һәм техниктәре алдында мөһим мәсьәлә — көйоу технологияһын үҙгәртеү торҙо. Был эш инженер-техник иптәш Балахонцев тарафынан хәл ителде. Ул буҡсы подшипниктәрҙе көйоузы кокилгә күсерҙе һәм бронзаның расходы ныҡ кәмене.

Заводта көндән-көн яңы конструкциялар, оборудованиеләрҙе камиллаштереү саралары күрелә. Паровоз ҡазандарына эҫелек торбаларын ҡуйыуға эҙерлек һәм уларҙы ҡуйыу технологияһы үҙгәртелде. Эҫелек торбаларын ҡуйыу элек бик ауыр физик эш булып тора ине. Шуныңтан заводтың үҙ көсө менән һауа вибраторы яһалды. Вибратор ярҙамында ауыр физик эш механизациялаштырылды.

Паровоздар ремонтлау заводында һуңғы ваҡытта бик күп технологик камиллаштереүҙәр башҡарылылар. Эшселәр тарафынан индерелгән рационализаторлыҡ тәкдимдәр һаны заводта көндән-көн үҫә бара. Мәҫәлән, ҡазандар цехы начальнигы урынбаҫары иптәш Куликов ҡазан усағының артҡы рәшәткәһен ҡуйғанда яңы технологик метод индерҙе. Быныһ йыл һайын 35 мең һумлыҡ экономия яһала. Баш энергетик урынбаҫары иптәш Ғәтиәтуллин тәкдиме буйынса, хәҙер центробежный көйоу формалары махсус электросушилкаларҙа киптерелә. Элек улар аҫаҫ күмере ҡыҙыуында ҡибәләр ине. Яңы технология йылына 40 мең һумлыҡ экономия яһай.

1950 йылда 8 ай эсендә индерелгән рационализаторлыҡ тәкдимдәр һәм технология һөҙөмтәһендә завод 160 мең һумлыҡ экономия алды.

Өфө паровоздар ремонтлау заводының работниктәре технологик мәсьәләләрҙе комплекслы рәүештә хәл итеп, үҙҙәренең нәҙәк хеҙмәте менән производство программаһын артырып үтәү өсөн ныҡышмалы көрәш алып баралар. 1950 йылдың 8 айлыҡ планы тауар продукцияһы буйынса, үткән йылдағы шул уҡ осорға ҡарағанда, сағыштырма хаҡтарҙа 13 процентҡа арттырып үтәлде. Бигерәк тә завод паровоздарҙы капиталь яңғыртып бөтөрөү эшен яҡшы уңыштарға өлгәште. Былтыр, үткән йыл менән сағыштырғанда, 4-тән ашыуыраҡ паровозға капиталь ремонт яһалған.

Шулай ҙа заводта өтешһеҙлектәр бар әле. Заводты алдынғылар сафына сығарыу өсөн эшселәрҙе, инженер-техник работниктәрҙе һәм хеҙмәткәрҙәрҙе бик күп кәс, энергия һалып эшләү талап ителә. 1950 йылдың аҙағына тиклем техник ойоштороу сараларын үткәреү өсөн заводтың техник бүлеге тарафынан планграфик төҙөлдө. Ул ремонт эштәренда технологик сараларҙы үткәреү менән бергә, шулай уҡ материалдарға экономия яһау, продукцияның сифатын күтәреү һәм эшселәрҙең хеҙмәт шарттарын яҡшыртыу мәсьәләләрен дә күҙ алдында тота.

Хәҙер коллективтың төп бурысы — паровоздарҙы ремонтлау эшен билдәле аҡымға комплекслы эшкә күсереү. Был бурысты коллектив быйыл намыҫ менән үтәйәсәк.

Н. Фәзоров,

Өфө паровоздар ремонтлау заводының баш технологы урынбаҫары.

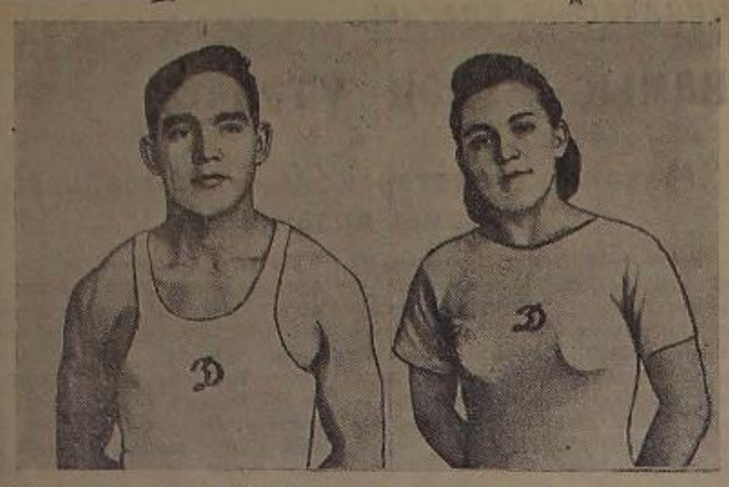

Һүрәттә: гимнастика буйынса Өфөлө уҙғарылған республика ярыштарында беренселекте яулаусылар — Ә. Мәҡбетов һәм Р. Холкина китәптәр.

А. Червинский фотоһы.

Специалист кәңәштәре

Күк һарыҙҙы көҙ сәсеү

Башҡортостандың күк һарыҙ үҫтереү алдынғылары һуғышҡа тиклем дә һәм һуғыштан һуңғы осорҙа ла республикала күк һарыҙҙан юғары урожай алырға мөмкин икәнлекте практик эш менән иҫбат иттеләр һәм хәҙер уны сәсеү йылдан-йыл арта бара. Ләкин күк һарыҙ культураһын ҙур майҙандарҙа үҫтереү механизацияһы талап итә. Ә хәҙергә күк һарыҙ үҫтереү менән шөғөлләнгән күп кенә машина-трактор станцияларында һәм колхоздарҙа ул яһау ысулы менән сәсеү әсән махсус сәскес машиналарҙа ла күк юҡ. Был киҫәкләргәбеҙ хәл ителергә тейешле бурыс булып тора. Бөтәһенән дә элек 1951 йылда яңынан башлап күк һарыҙ сәсеүлеген механизация ярҙамында тәрбиәләү әсән көҙ көнө сәсеүҙә ерҙе тракторҙар менән маркерлауҙы ҡулланырға кәрәк.

Трактор сәскесеҙ һәм культиваторһыҙ ҡайтанан йыһазландырыу әсән күк һарыҙ орлоғон сәскәндә тупраҡтың өҫтән тығыҙлауға хеҙмәт итә торған катоктар талап ителә. Катоктарҙы МТС-тарҙа әҙерләп, сәскес машиналарға һәм культиваторҙарға тоуыны була. Катокты әҙерләгән ваҡытта ояның киңлеген иҫәпкә алырға кәрәк. Көҙ рәт аралары 60 сантиметр ҡалдырып сәскәндә (каучук культуралары үҫтереүсән бөтә союз фәнни-тикшеренеү институты Башҡортостан өсөн өлөшө норманы тәҡдим итә) ике аралары 10—12 сантиметр киңлектә була. Катоктың киңлеге лә 10—12 сантиметрға тиң булырға тейеш. Әлсе органдар — катоктар 60 сантиметрға ҡуйыла. (1-се һүрәт).

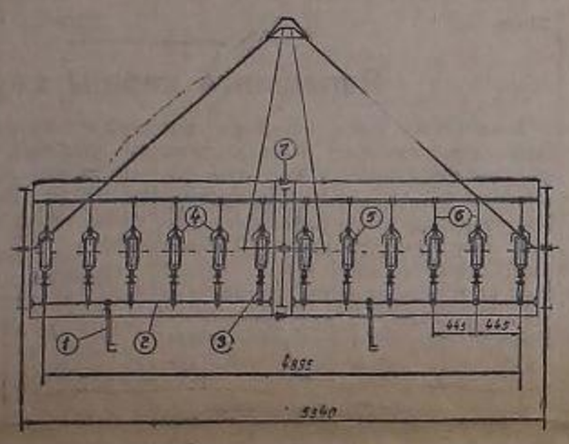

1-се һүрәттә трактор маркеренә йыһазландырылған ТС—3Ш сәскесенең дөйөм күренеше һәм әлсе органдарҙың — катоктарҙың урынлаштырыу схемаһы бирелгән.

Әлсе органда катоктың төп өлөштәре бирелә. Уның диаметры — 300 миллиметр, киңлеге—100—120 миллиметр. Катоктың уртаһынан 30 миллиметры тигез әйләнә, уға уҫаҡ алюминийдан эшләнгән суйынған йәки бронзанан эшләнгән эгүлиә ҡуйыла, уның диаметры 18,5 миллиметр. Катокка бөтә яҡлап ҡалай тәбәкләнә. Тырыҫҡарып ҡуйыла торған планкалар тимерҙән 40×6 миллиметр ҡуҙаҡта эшләнә. Уларҙа катоктың күсәрен ҡуйыу өсөн тишек тишелә, күсәр тәрәстән әҙерләнә, уның диаметры 18 миллиметр була. 4 миллиметрлы итеп тимерҙән эшләнгән ос боҫмаҡлы параллеликте бергетеү өсөн шулай уҡ тишектәр эшләнә. Катокты таҙартып бағыу өсөн өҫтән 5 миллиметр ҡалынлыҡтағы тимер ҡуйыла.

Катоктар рәт аралары ниндәй киңлектә булырға тейешлектәренә ҡарап ҡуйылалар. Квадрат итеп эшләнгән ваҡыт ошондай уҡ арала пружиналы штангалар менән күтәреү вилкалары ҡуйыла, ошолар ярҙамында катоктарҙың тигеҙ һәм кәрәкле тәрәнлектә йөрөүҙәре тәьмин ителә.

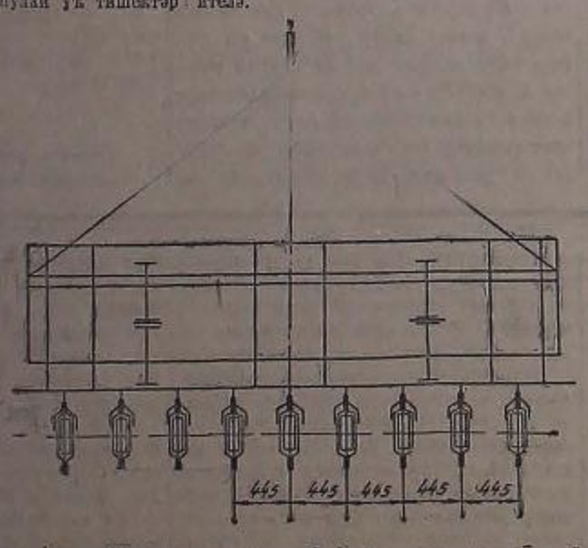

2-се һүрәттә ҡайтанан йыһазландырылған КУТС — 4,2 культиваторҙың дөйөм күренеше һәм әлсе органдарҙың — катоктарҙың урынлашыу схемаһы бирелгән.

Әлсе орган — катоктың түбәндәге детальдәре бар: йөкә тамай менән тәьмин ителгән ағас каток, паралленик, ҡырый яҡлап ҡуйыла торған планкалар, тәҙәртҡыс, штанга, пружина, вилкалы бүреүсе кронштейн.

Маркерҙарҙы яҡшы һәм эффектле файҙаланыу өсөн дөрөҫ итеп урынлаштырға белергә кәрәк. Катоктар көҙ сәскәндә 5—10 сантиметр тәрәнлектә йөрөтәләр. Трактор маркеренең эшләп сығарыуы көнөнә 8—10 гектар булырға тейеш.

Көҙгө сәсеү көҙ ныҡ һалҡындар башланыу алдынан, уртаса тәүлек температураһы 5 градус йылылыҡтан юғары булмаған ваҡытта башҡарыла. Был күк һарыҙ орлоҡтарының ҡышҡа шытып урмайынса инеүҙәре өсөн кәрәк. Башҡортостан өсөн был октябрь башҡарыла тура килә.

Сәсеүҙә эшләүсе колхозсыларҙы баҫыуға ошондай урынлаштыралар: бер көнө маркер эҙе буйлап бер-береһән 25—30 сантиметрҙа, 1 сантиметр тәрәнлектә, диаметры 10—12 сантиметрлы сокор эшләп китә. Икенсе көнө ошо сокорҙарға күл менән орлоҡ һала, уларҙы ергә баҫтыра, башта орлоҡтар өҫтәнә йөкә ҡыҫа тупраҡ һибәләр, а унан ары тирәс сәскәнсә йәки торф ваҡлағысы һибеп сығалар. Тирәс сәскәнсә тупраҡты кибеүҙән һаҡлай. Оялағын өҫтә, тирәс сәскәнсә һибеп сығыуҙан һуң, баҫыу өҫтә менән бер тигеҙлектә булырға тейеш. Украина ССР-ҙың Черкасск районы «Пролетарь» колхозында ояларға һибеү өсөн ошондай һибеү материалы әҙерләйҙәр. Ул: 6 тонна тирәс сәскәнсә, 2 тонна бакса тупрағынан һәм 1,5 тонна комдан тора. Ҡом сәскән ваҡытта ел булһа тирәс сәскәнсә осормаҫ өсөн, а баҡса тупрағы — тирәс сәскәнсә кипкәс осоп бөтмәҫ өсөн кәрәк.

Күк һарыҙ орлоҡтарын тирәс сәскәнсә тәьмин сәсергә мөмкин. Бер гектар сәсеүлеккә 3—4 центнер яҡшы сәскәнсә кәрәк. Суперфосфат менән ҡушылған тирәс сәскәнсә, бигерәк тә гранул итеп эшләнгән сәскәнсә, күк һарыҙҙың үҫеүенә ныҡ ярҙам итә. Ул ошолай әҙерләнә: 1 гектар өсөн 25—30 килограмм суперфосфат һәм 3—4 центнер тирәс сәскәнсә алына. Ләкин бында ошоно хәтерҙә тоторға кәрәк, суперфосфатты орлоҡ менән бергә ҡушырға ярамай, сөнки орлоҡтарҙың сығышы насарлана. Ә яһау ысулы менән сәскәндә уны сәскән көндө, ярты көнгә стерлек итеп көнә әҙерләйҙәр.

Күк һарыҙҙы көҙ сәсмалында һәм юғары агротехник ҡимылдә сәсеү — күк һарыҙ культураһынан тағы ла мулыраҡ урожай алыуға мөмкинлек бирер.

А. Йосопова,
Баҡыуҡ культуралары үҫтереүсән Бөтә Союз фәнни-тикшеренеү институтының аспиранты.

БМО Генераль Ассамблеяһының бишенсе сессияһы

Генераль Ассамблея Политик комитетенең ултырышында

НЬЮ-ЙОРК, 3 октябрь. (ТАСС). СССР, УССР, БССР, Польша һәм Чехословакия делегацияларының киҫә биренсе комитет ҡарамағына Кореяның бойондороҡһоҙлоғо тураһындағы мәсьәлә буйынса үҙ-ара резолюция проектын индерҙеләр.

Проектта былай тип әйтелә:

«Берҙәм бойондороҡһоҙ демократик Корея государствоһын төҙөүгә Корея халҡының законлы ынтылышы хәҙергә кәнгә тиклем тормошҡа ашырылмауҙы иғтибарға алып;

халыҡ-ара хоҡуҡ һәм вәҙәлләк принциптәренә ярашлы рәүештә, дөйөм тыныслыҡты боҙоуға килтереүе мөмкин булған бәхәстәрҙе тыныс средстволар менән хәл итеү Берләшкән Милләттәр Ойошмаһының төп бурысы булыуынан сығып;

Корея мәсьәләһен тыныс юл менән йәки һалыуға һәм Аҙыҡ Кәнсығышта тыныслыҡты һәм иминселекте аҙҡа баҫтырыу мәҡсатын күҙҙә тотоп;

Генераль Ассамблея тәҡдим итә:

1. Кореяла һуғышыусы яҡтарға һуғыш хәрәкәттәрен һис киҫекмәҫтән туҡтатырға.

2. Ҡушма Штаттар хөкүмәтенә һәм башҡа государстволарҙың хөкүмәттәренә Кореялағы үҙ ғәскәрҙәрен һис киҫекмәҫтән сығарырға һәм шуның менән үҙенең государство эштәрен ирекле рәүештә хәл итеүҙең унай тартыш алынмаҫлыҡ суверенный хоҡуҡын Корея халҡына тормошҡа ашырырға мөмкинлекте тәьмин итеүсе шарттарҙы тыуҙырырға.

3. Сит ил ғәскәрҙәрен сығарғандан һуң, берҙәм бойондороҡһоҙ Корея государствоһының хөкүмәтен төҙөү маҡсаттарында бөтә Корея халҡының үҙ фекерен ирекле белдереү нигеҙендә Милли собраниеға иң ҡыҫҡа ваҡыт эсендә дөйөм Корея һайлауҙарын ойоштороу һәм үткәреү өсөн Корея халыҡ-демократик республикаһы Верховный халыҡ собраниеһе һәм Көньяҡ Корея Милли собраниеһе депутаттарының бергәләп үткәрәләсәк ассамблеяһында Төньяҡ һәм Көньяҡ Корея вәкилдәренән паритетлы комиссия һайлана.

Бергәләп үткәрәләсәк ассамблея шулай уҡ илгә идара итеү функцияларын үтәү өсөн ваҡытлы дөйөм Корея комитетен һайлай, был комитет дөйөм Корея Милли собраниеһен һайлағанға һәм ҡанун дөйөм Корея хөкүмәтен төҙөгәнгә тиклем эш итә.

5. Милли собраниегә ирекле дөйөм Корея һайлауҙарын үткәреүҙе күҙәтеү өсөн Корея менән сиктәш булған государство вәкилдәренең мотлаҡ ҡатнашыуҙары менән БМО комиссияһын төҙөргә.

6. Кореяның һуғыштан зыян күргән халыҡ хуҙалығын аҙҡа баҫтырыу маҡсатында экономик һәм социаль советкә, Корея вәкилдәре ҡатнашлығында, Берләшкән Милләттәр Ойошмаһы аша Корея халҡына кәрәкле экономик һәм техник ярҙам күрһәтеүҙең ашығыс рәүеште пландарын эшләргә.

7. Дөйөм Корея хөкүмәтен төҙөгәндән һуң Именселек Советенә Кореяның ҡабул итеү тураһындағы инсаның рарға».

Шул уҡ ултырышта СССР делегацияһы түбәндәге ике резолюция проектын индерҙе:

Берләшкән Милләттәр Ойошмаһының Корея буйынса комиссияһын таратыу тураһында

«Генераль Ассамблея,

Берләшкән Милләттәр Ойошмаһының Корея буйынса комиссияһының Уставы бозоп законһыҙ төҙәлгәнлеген һәм үҙенең эше менән Кореялағы граждандар һуғышын тоҡандырыуға булышлыҡ иткән иғтибарға алып,

Берләшкән Милләттәр Ойошмаһының Корея буйынса комиссияһын таратыу ҡарар итә».

Кореялағы ҡалаларҙың һәм халыҡ йәшәй торған пунктарҙың тыныс халҡын Америка ҡораллы көстәренең варварҙарса бомбаға тотоуҙарын туҡтатыу тураһында

«Кореяла тыныс халҡты һәм тыныс ҡалаларҙы һәм халыҡ йәшәй торған пунктарҙы Америка авиацияһының рәхимһеҙ варварҙарса бомбаға тотоуҙарына ҡаршы Корея халыҡ-демократик республикаһы хөкүмәтенең протесын ҡарап,

Корея ҡалаларын һәм ауылдарын Америка ҡораллы көстәре бомбаға тотоп уларҙы емереүҙәре һәм тыныс граждандар халҡын массовый юҡ итеүҙәре халыҡ хоҡуҡтың дөйөм танылған нормаһы тупаҫ боҙоу булып торғанлығын таныһ

Генераль Ассамблея ҡарар итә:

АҠШ хөкүмәтенә Кореяның ҡалаларын һәм халыҡ йәшәй торған пунктарын бомбаға тотоуҙарҙы, шулай уҡ тыныс халыҡты һауанан утҡа тотоуҙы туҡтатырға һәм артабан бындай эштәргә юл ҡуймаҫҡа тәҡдим итергә».

Политик комитеттең 4 октябрҙәге иртәнге ултырышы

НЬЮ-ЙОРК, 4 октябрь. (ТАСС). БМО Генераль Ассамблеяһының Политик комитетенда Корея мәсьәләһе буйынса фекер алышыуҙар тамамланып киләләр. Бөгөнгө иртәнге ултырышта беренсе булып Израиль делегаты Шарет сығыш яһаны. Ул индерелгән резолюция проекттарын һәм күпселәк илдәрҙең яҡлауын алыуы мөмкин булған текстты әшләү маҡсаттарында һәм индерелеүе мөмкин булған бөтә яңы тәҡдимдәрҙе өйрәнеү өсөн подкомитет төҙөү тураһында Индия тәҡдимен яҡланы.

Шареттән һуң Совет делегацияһының етәксеһе Вышинский сығыш яһаны. Ул Корея конфликтын тыныс юл менән йәки һалыуға юнәлтелгән Совет позицияһы тураһында тағы ла бер тапҡыр ышандырҙылыҡ итеп һөйләне, һәм һуңғы көндәрҙә Ҡушма Штаттар һәм Англия делегаттары тарафынан килтерелгән нигеҙһеҙ дәлилдәргә яуап бирҙе.

Үҙ сығышының башында Вышинский, Корея мәсьәләһендә Совет делегацияһы, Корея конфликтә тыныс юл менән йәки һалыныҙға тейеш, тигән төп положениенән сығып эш итте, тип билдәләне. Советтар Союзы быны төп бурыс итеп иҫәпләне һәм иҫәпләүҙә дауам иттерә.—тине Вышинский. Совет делегацияһы, БМО-ға член булған башҡа илдәр делегацияларының кеүек үк, Совет делегацияһының да төп бурысы был мәсьәләне тыныс юл менән хәл итеүҙе табыуҙан тора, тип иҫәпләй. Шунлай позицияла торып, Совет делегацияһы Генераль Ассамблеяның БМО Уставының принциптәрен ҡулланырға тейеш булыуынан сығып эш итә.

Совет делегацияһы Корея конфликтен тыныс юл менән хәл итергә теләй, тип һабатлап, Вышинский, Советтар Союзы, Украина, Белоруссия, Польша һәм Чехословакия тарафынан тапшырылған резолюция проектында был идея үҙенең кәүҙәләнешен тапты, тип күрһәтте.

Англия һәм БМО-ның башҡа 7 члены исеменән индерелгән Англия-Америка резолюцияһының проектын яҡлаусыларҙың дәлилдәренә яуап биреп, Вышинский, Американың Корея халҡына ҡаршы агрессияһында ҡатнашыусы илдәр был резолюцияны ҡабул итеүҙе талап итәләр, тип билдәләне.

— Тәбиғи, — тине Вышинский, — Корея халҡына ҡаршы агрессияла ҡатнашыусы илдәр 8 ил делегацияларының тарафынан тәҡдим ителгән резолюция проектын яҡлау тураһында айырыуса хәстәрлек күрәләр, шул уҡ ваҡытта уларҙың инсек кеүә кәбәхәт булыуҙарына ҡарамаҫтан, бөтә средстволарҙы ла файҙаланалар. Был резолюция проектын яҡлап, ошо делегациялар 25 июндән алып үҙҙәре яҡлай башлаған эште яҡлайҙар. Улар БМО Уставына ярашлы булмаған хәрәкәттәрҙе Берләшкән Милләттәр Ойошмаһының флагы менән йәшерергә маташалар. Был резолюцияла Кореяны берләштереүгә ҡарата яҡшы һөйләмдәр бар, ләкин был һөйләмдәр законһыҙ хәрәкәттәрҙе йәшереү маҡсатын тоталар. Был резолюция Корея конфликтен тыныс юл менән йәки һалыуға түгел, бәлки Америка монополистәренең интерестәрен яҡлауға юнәлтелгән.

8 держава резолюцияһының шарттары һәм уны яҡлаусыларҙың белдереүҙәре был резолюцияның Кореялағы ваҡиғаларҙы тыныс юл менән йәки һалыуға иҫән тотмағанлығын асыҡ күрһәтәләр, тип дауам итте Вышинский. Мәҫәлән, Канада вәкиле Пирсон 3 октябрҙә, Кореялағы һуғыш хәрәкәттәренә бер нисәнсе әҙ резолюция ҡамасаулыҡ итергә тейеш түгел, тип талап итте. Шулай итеп, Пирсон, асылда, комитет бында ни теләһә, шуны һөйләй ала, ләкин Кореялағы эштәр, атап әйткәндә, һуғыш дауам итәсәк, тип белдерҙе. Резолюцияның ырамал итеп эшләнгән томанлы положениеләре һуғышты дауам иттереү 8 держава резолюцияһының маҡсаты булып торғанлығын күрһәтәләр.

Америка ғәскәрҙәре «абсолют кәрәк булғанға» тиклем Кореяла ҡаласаҡтар, тип Америка вәкиле Остиндең раҫлауына тукталып, Вышинский, нәмәнең абсолют кәрәк булып тороуы тураһында Америка фекерен комитет совет һәм шулай уҡ Америка оккупацион ғәскәрҙәрен Кореянан бер уҡ ваҡытта сығарыу тураһында Советтар Союзының тәҡдимдәрен Ҡушма Штаттарҙың нығышмалы кире ҡағыуҙарының билдәле фактыларынан күрергә тейеш, тине. Америка ғәскәрҙәре бөтә Кореяла урынлашҡас, — тип өҫтәне Вышинский, — Көньяҡ Кореяны Американың элекке оккупацияһының ҡайғылы тарихенең ҡабатланыуы бик ихтимал.

Англия вәкиле Ингерҙең 8 держава резолюцияһын, Корея конфликтен тыныс юл менән йәки һалыуҙы тәьмин итеүҙең йәнәһе берҙән-бер средствоһы итеп яҡларға уңышһыҙ маташыуҙарына ҡарамаҫтан, Ли Сын Ман хөкүмәтен Кореяның берҙәнбер «законлы» хөкүмәте итеп таныуҙы һәм «кеслә» комиссияны төҙөүҙе күҙҙә тотоуҙы—был комиссияны көслә ҡулдар комиссияһы тип атау яҡшыраҡ булыр ине,—Ли Сын Манға ҡарата Корея халҡында булған күрә алмаусанлыҡҡа ҡарамаҫтан, Ли Сын Ман хөкүмәте власенең бөтә Кореяға таралыуына тик булышлыҡ ҡына итәсәге бөтөнләйгә асыҡ.

Тик сит ил ғәскәрҙәрен сығарыу яҡына Корея халҡына үҙ-үҙен билдәләргә уның тартып алынмаҫлыҡ хоҡуҡын тормошҡа ашырырға мөмкинлек бирә алз,—тип дауам итте Вышинский. — Корея халҡының хоҡуҡтары менән иҫәпләшергә теләмәүселәр генә быға ҡаршы ҡилә алалар. Советтар Союзы һәм уның дуҫтары тарафынан индерелгән резолюцияның дошмандары, сит ил ғәскәрҙәрен сығарыу тураһындағы мәсьәләне Советтар Союзы ни өсөн тик хәҙер генә күтәреп сыҡты, тип һорайҙар. Был һорау фактыларҙы боҙоп күрһәтеүгә нигеҙләнгән, — тине Вышинский. — Именселек Советенда председатель урынын алғандың беренсе көнендә үк Совет делегаты Малик Корея мәсьәләһен тыныс юл менән йәки һалыу һәм сит ил ғәскәрҙәрен сығарыу тураһында тәҡдим индерҙе. Был хәл бынан ике ай элек булды. Был Совет тәҡдимдәренең ҡабул ителмәгәнлектәре, а Ҡушма Штаттар хөкүмәтенең һәм уны яҡлаусыларҙың позицияһы арҡаһында кире ҡағылыуҙары яҡшы билдәле. Советтар Союзы Корея конфликтен тыныс юл менән йәки һалыуҙы талап итте, талап итә һәм талап итәсәк,—тип белдерҙе Вышинский.

Вышинский Неруға уның тыныс инициативаһын хуплаған һәм Кореялағы ваҡиғаларҙы тыныс юл менән йәки һалыуға ысын күңелдән ярҙам итергә әҙер булған өсөн рәхмәт белдереүенә туҡталды.

Вышинский, комитеттең элекке ултырышында мин Көньяҡ кореялыларҙың Көньяҡ кореялылар тарафынан баҫып алынған стратегик картаһы тураһында һөйләгәйнем, тип хәтерҙә төшөрҙө. Был карта Төньяҡ Кореяға һөжүм итеү пландарын ентекле рәүештә фаш итә.

8 держава резолюцияһын яҡлаусылар,—тине Вышинский,—был турала өндәшмәйҙәр.

Вышинский унан ары, дөйөм Корея Милли собраниеһен һайлағанға тиклем илгә идара итеү функцияларын үтәү өсөн бергәләп үткәрәләсәк ассамблея ваҡытлы Корея комитетен һайлаһын, тигән Советтар Союзы тарафынан яҡланған тәҡдим бик яҡшы булып тора һәм раҫланғанса, Берләшкән Милләттәр Ойошмаһының Генераль Ассамблеяһы ынтылған маҡсаттарға ярашлы булып тора, тип билдәләне.

Вышинский комитет члендәренә доктрина һәм сектант позицияһынан баш тартырға һәм Кореяла эле булған кирбестәр порошокта әйланғанға тиклем, уларҙы файҙаланып, Кореяны аҙҡа баҫтырырға риза булырға саҡырҙы.

Вышинский, биш делегация тарафынан индерелгән резолюция, Байлауҙарҙың Корея менән сиктәш булған государства килдәренең мотлаҡ ҡатнашлығы менән БМО комиссияһы тарафынан күҙәтелеп тейеш булыуын күҙҙә тота, тип билдәләне.

Был тәҡдимгә ҡаршы килеүҙәрҙә тукталып, Вышинский, Кореянан сама менән алғанда, 10 мең мил алыслыҡта тора Ҡушма Штаттар йәнәһе Корея мәсьәләһендә ҡыҙыҡһыныу күрһәтергә тейеш тәр, ә шул уҡ ваҡытта Корея менән сиктәш булған Советтар Союзы һәм Кытай ҙың был мәсьәләгә ҡыҙыҡһыныу күрһәтеүҙәрендә йәнәһе «ауыз» мәрәйе бигән раҫлауҙарҙың асыҡтан-асыҡ нигеҙ булыуҙарын күрһәтте.

Биш делегация тарафынан индерелгән резолюцияны ҡараууы тамамлап, Вышинский, был резолюцияның Корея халҡ интерестәрендә Корея конфликтен тыныс хәл итеүҙе биргәнлеге тулыһынса яҡтине.

Унан һуң Англия вәкиле Ингер сығыш яһаны. Ингер Американың марлюэтсәлә булып торған Ли Сын Маң клигыһының агрессияһын фаш итеүсе Вышинский белдереүен кире ҡағырға маташып, нигеҙлектә булмаған һәм нинәй әҙ бу серьез нигеҙлектәре булмаған дәлилдәр китерҙе.

Сирия вәкиле Эль-Хури, 8 держава резолюцияһы тәҡдим бер пунктларға ҡарата етерлек тиклем асыҡ түгел, тип белдерҙе һәм индерелгән төрлө тәҡдимдәрҙе ҡарау маҡсаттарында подкомитет төҙөү тураһында Индия тәҡдимен яҡланы.

Эль-Хуриҙән сығышынан һуң Политик комитет ултырышы ябылды.

НЬЮ-ЙОРК, 5 октябрь. (ТАСС). Генераль Ассамблеяның Политик комитеты үҙенең киҫәге көндәгә ултырышында Корея тураһында 8 держава тарафынан индерелгән резолюция проектын 47 тәртибе менән хупланы. Советтар Союзы, Белоруссия, Украина, Польша һәм Чехословакия уға ҡаршы тауыш бирҙе. Индия, Египет, Ливан, Сауд Аравияһы, Сирия, Йемен һәм Югославия тауыш бирмәүҙән тыйылып ҡалды. Индонезия республикаһы тарафынан бирмәүҙә ҡатнашманы.

Советтар Союзы һәм башҡа дүрт ил тарафынан индерелгән резолюция айырым абзацтар буйынса тауышҡа ҡуйылды.

Комитет күп кенә абзацтарҙы ҡабул итте. Ләкин, резолюцияны тотош тауышҡа ҡуйған ваҡытта «тауыш бирмәү мажоритары» биш держава резолюцияһын ҡабул итмәкте: резолюцияны яҡлап 5 тауыш уға ҡаршы 46 тауыш бирелде. 8 делегация тауыш бирмәүҙән тыйылып ҡалды.

«Тауыш бирмәү мажоритары» артабан хәрәкәт итеүҙә дауам итте: Кореяның ҡалаларындағы һәм халыҡ йәшәй торған пунктарындағы тыныс халҡты Америка ҡораллы көстәренең варварҙарса бомбаға тотоуын туҡтатыу тураһында Совет резолюцияһын Политик комитет шулай уҡ кире ҡаҡты. Был резолюция әсән 5, уға ҡаршы 54 тауыш бирелде, 3 делегация тауыш бирмәүҙән тыйылып ҡалды.

Берләшкән Милләттәр Ойошмаһының Корея буйынса комиссияһын таратыу тураһында Совет резолюцияһын Политик комитет шулай уҡ кире ҡаҡты. Был резолюцияһы әсән 5, уға ҡаршы 54 тауыш бирелде.

Кореялағы вакиғалар

Корея халҡ-демократик республикаһы Халҡ армияһы баш командованиеһенең белдереүе

ПХЕНЬЯН, 5 октябрь. (ТАСС). Корея халҡ-демократик республикаһы Халҡ армияһының баш командованиеһе 5 октябрҙә иртән былай тип хәбәр итте:

Сеул районын обороналарыусы Халҡ армияһы частәре Сеулдан төньяҡҡа табан һәжүм итергә маташыусы дошманға ҡаршы ҡаты һуғыштар алып баралар.

Башҡа фронттарҙа Халҡ армияһының частәре, араларҙағы рубежҙарҙа дошмандың ҙур көстәрен тотоп, әлек әҙерләнгән позицияларға сигенәләр.

4 октябрҙә Халҡ армияһының зенит артиллерияһы Американың 4 самолетын атып төшөрҙө.

ПХЕНЬЯН, 4 октябрь. (ТАСС). Корея халҡ-демократик республикаһы Халҡ армияһы баш командованиеһенең бөгөн тапшырылған белдереүендә, Сеулдан төньяҡтарақ районда Америка ғәскәрҙәре Халҡ армияһы частәренең оборонаһын өҙергә маташып, танкылар һәм авиация ярҙамында ныҡлы атакалар яһайҙар, тип әйтелә. Был районда хәрәкәт итеүсе Халҡ армияһының частәре дошманға ҡыйыу ударҙар яһайҙар һәм алынған позицияларҙы үҙ ҡулдарында тоталар.

Башҡа фронттарҙа Халҡ армияһының айырым подразделениеләре, Халҡ армияһының төп частәренән өҙөлөп ҡалған позицияларына планлы рәүештә ретләнеүҙәрен яҡлап, араларҙағы рубежҙарҙа дошман атакаларын уңышлы кире ҡағалар.

Яуаплы редактор
F. F. ҒАФАРОВ.

Редакцияның адресы: Өфө ҡалаһы, Карл Маркс урамы, 25. Телефон номерҙары: яуаплы редактор урынбаҫары — 2-83-87, секретариат — 2-28-48, партия тормошо һәм пропаганда бүлектәре — 2-72-26, информация һәм совет төҙөлөшө бүлектәре — 2-80-49, ауыл хуҙалығы һәм промышленность бүлектәре — 2-86-29, хеҙмәтсәндәр хаттары, культура һәм тормош бүлектәре — 2-90-22.

Д 01591 Өлкә газета-журналдар типографияһы. Тиражы 25.000.

Бөтә илдәрҙең пролетарҙәре, берләшегеҙ!

КЫҘЫЛ БАШКОРТОСТАН

ВКП(б)-ның Башкортостан өлкә һәм өфө нала комитеттәре, Башкорт АССР-ы Верховный Совете һәм хеҙмәтсәндәр депутаттарының Өфө нала Совете органы.

32-се ЙЫЛ СЫҒА.

1950 йыл
№ 202 (8659)
8
ОКТЯБРЬ
йәкшәмбе

хаҡы 20 тин.

Беҙҙең һайлауҙар бөтә донъяла берҙән-бер, ысындан да иркле һәм ысындан да демократик һайлауҙар булып торалар. Бындай иркле һәм ысын демократик һайлауҙар тик социалистик тәртиптәрҙең еңеүе ерлегендә генә, беҙҙә социализмдың былай ғына төҙөлөп ятыуы түгел, бәлки инде тормошка, халҡтың көндәлек көн-күрешенә ингән булыуы базаһында ғына килеп сыға алдылар.

И. СТАЛИН.

ПАРТИЯ-ПОЛИТИК ЭШТЕҢ КҮТӘРЕЛЕШЕН ТӘЬМИН ИТЕРГӘ

Ленин—Сталин партияһы — Совет государствоһының стәксе көсө, коммунизм есен көрөштә совет халҡының бөтә еңеүҙәрен рухландырыусы һәм ойоштороусы. Коммунистар партияһы пәртия политикаһын ҙәнең төп интерестәрен каҙәләндереүсе итеп ҡабул иткән көн һайын эш ул.

Совет халҡы бөйөк большевиктар партияһы йөҙөндә илебеҙҙе коммунистик төҙөлөш буйынса ышаныслы рәүештә алға алып барыусы, ҙәнең һынамаған стәкселәһен күрә. Алға барыуҙың һәр бер этабында, ҙәгәрә барған обстановкаға ярашлы рәүештә, партия партия ойошмаларының эш формаларын һәм методтарын, беҙҙең төҙөлөшөбөҙҙөң бөтә участкаларындағы күп төрлө эшмәкәрлеккә партия ойошмаларының стәкселек итеү формаларын һәм методтарын эшләп сығара. Большевистик стәкселектең искусствоһы массалар араһында эшләүҙе дөрөҫ ойоштороп, совет хөрәлөшөнөң йәшәү нигеҙен тәшкил иткән партия политикаһын үтәреүҙе тәьмин итеүҙән тора.

Һәр бер партия ойошмаһының эшендә партия-политик һәм хуҙалыҡ эштәрен өҫтә һәм дөрөҫ яраштырып алып барыу— үҙгәртелмәй торған принцип булып торорға тейеш. Ленин Сталин, политика һәм хуҙалыҡ уларҙ бер-береһенән айырылғыһыҙ, тип өйрәтә. Уларҙ бергә йәшәйҙәр һәм бергә хәрәкәт итәләр. Шуға күрә политиканы хуҙалыҡтан айырырға ярамаҫ, политик эште йомшартыу иҫәбенә хуҙалыҡ эшен кәсәйтеүгә йәки киреһенсә эшләүгә юл ҡуйырға ярамай.

1937 йылда үк ВКП(б) Үҙәк Комитетенең февраль-март пленумындағы үҙенөң сығышында Ленин Сталин былай тине: **«Партия-политик мәсьәләләрҙе баһалап еткермәганда һәм уларҙы онотканда, хуҙалыҡ кампаниялары менән һәм хуҙалыҡ уңыштары менән саманан тыш мауығыуҙың тупикка килтереүен хәҙер бөтәгеҙ ҙә аңланығыҙ, тешегеҙгеҙ, тип уйларға кәрәк. Тимәк, хуҙалыҡ уңыштары партия-политик эштең уңыштары менән бергә бәйләнеп һәм бер рәттән алып барылһын өсөн работниктәрҙең иғтибарын партия-политик мәсьәләләр яғына боророға кәрәк».**

Партия ойошмалары үҙҙәренең бөтә эштәрен Ленин Сталиндең күрһәтмәләренә яраҡлы итеп ҡоралар. Улар тап была шуға күрә хуҙалыҡ һәм культура төҙөлөшенең бөтә участкаларында ҙур уңыштарға өлгәшәләр ҙә. Работниктәрҙең иғтибарын партия-политик мәсьәләләр яғына борау тураһында сталинсе положениенән сығып, ВКП(б) Үҙәк Комитете урындағы партия ойошмаларының партия-политик һәм партия-ойоштороу эшен бөтә саралар менән күтәреү бурыстарын һәр ваҡытта ла ныҡлыҡ өҫтенә алып килде һәм хәҙер ҙә ныҡлыҡ өҫтенә ала.

Массалар араһында партия-ойоштороу һәм политик эштәрҙе күтәреү, партия, совет, хуҙалыҡ, профсоюз һәм комсомол ойошмаларының эштәренә етәкселекте серьеҙ яҡшыртыу хуҙалыҡ һәм культура төҙөлөшенең бөтә бурыстарын уңышлы һәм үҙ ваҡытында хәл итеүҙең иң мөһим шарты булып тора.

Партияның ҡайһы бер урындағы ойошмалары партия-политик эштә йомшартыу хата яһайҙар. Партияның айырым өлкә комитеттәренең эш практикаһында ҡала һәм район ойошмаларының партия тормошоноң практик мәсьәләләренә йәнле рәүештә етәкселек итеү, кадрҙарҙы һайлап алыу, үтәлешен тикшереү, тәнҡитте һәм үҙ-үҙеңде тәнҡитте йәйелдереү, партия активын большевиктарса тәрбиәләү, шулай уҡ массалар араһында политик эш алып барыу иғтибар үҙәгендә тормай.

Тәжрибә партия-политик эш мәсьәләләренә ҡарата иғтибарҙы бик аҙ ғына йомшартыуҙың да хуҙалыҡҡа большевистик етәкселек итеүҙең принциптарын ҡотолоһоҙ рәүештә боҙоуға килтергәнлеген күрһәтә. Бындай ойошмаларҙа партия комитеттәре күп һандағы хуҙалыҡ эштәрен партия аппараты көсө менән хәл итергә тырышып, совет һәм хуҙалыҡ ойошмаларын ныҡлыҡ урынына уларҙы алыштырыу юлына баҫалар. Билдәле, бындай практика партия-политик эшкә серьеҙ зарар килтерә. Ул шулай уҡ урындағы совет һәм хуҙалыҡ ойошмалары аппараты эшенә лә, шул уҡ хуҙалыҡ эшенең үҙенә лә насар йоғонто яһай. Дөрөҫ партия етәкселеген ала алмайынса, квалификациялы күп һандағы работниктәре булған совет һәм хуҙалыҡ ойошмалары аппараттары инициативаны юғалта һәм тейешенсә файҙаланылмай.

Партия-политик эште артабан күтәреү интерестәре беҙҙең партия организацияларының хуҙалыҡтың ваҡ-төйәк эштәренән бушанырға, урындағы хуҙалыҡ органдарының партия ойошмалары тарафынан алыштырылыу практикаһына һәм уларҙы әйәһеләндереүгә юл ҡуймауҙы талап итәләр.

Партия ойошмалары хуҙалыҡ органдарына большевистик етәкселек итеү методына әйә булыу көрәклеге тураһында иптәш Сталиндең күрһәтмәләренә даими рәүештә хәтерҙәрендә тотоп эш итергә тейештәр. Хуҙалыҡҡа большевистик етәкселек итеү методы совет һәм хуҙалыҡ органдарына систематик яҡлам итеүҙән, улар тарафынан партия һәм хөкүмәт директиваларының үтәлешен тикшереп барыуҙан, уларҙы систематик рәүештә ныҡытыуҙан һәм хуҙалыҡҡа уларҙан башҡа түгел, ә улар аша етәкселек итеүҙән тора. Хуҙалыҡҡа большевистик етәкселек итеү методын дөрөҫ тормошҡа ашырыу беҙҙең партия ойошмаларыбыҙға үҙҙәренең төп иғтибарын партия-политик эш мәсьәләләрен хәл итеүгә тупларға мөмкинлек бирер.

Партия ойошмаларының төп бурысы массалар араһында бөтә партия-ойоштороу һәм политик эште серьеҙ рәүештә күтәреүгә өлгөшеүҙән, партия комитеттәренең һәм тағы ойошмаларҙың иғтибарын ҡырҡа рәүештә ошо яҡҡа бороуҙан тора. Эште ошолай итеп ҡуйырға кәрәк: партияның өлкә һәм край комитеттәре партия ойошмалары менән йәнле бәйләнештә ныҡытһындар, ҡала комитеттәренең, район комитеттәренең һәм тағы ойошмаларҙың отчеттарын систематик рәүештә тыңлаһындар, булған кәмселектәрҙе бөтөрөүҙә, партия-ойоштороу һәм политик эштә юлға һалыуҙа уларға кәрәкле ярҙам күрһәтһендәр.

Партия-политик эштә серьеҙ уңышлыҡтарға өлгөшеү өсөн партияның ҡала комитеттәренә һәм район комитеттәренә предприятие һәм төҙөлөш, колхоз, совхоз МТС, совет учреждениеларе һәм уҡыу йорттары тағы партия ойошмаларының тормошо менән системаһыҙ һәм тәрән рәүештә шөғөлләнергә кәрәк. Ҡайһы район комитеттәренең тағы ойошмалар өҫтөнән ваҡ ҡына эштәр буйынса ла опека булдырыуҙары, командовать итеү элементтәренә юл ҡуйыуҙары менән килешеп булмай, былай булғанда тағы ойошмалар өҫтән бирелгән күрһәтмә буйынса ғына эштәргә өйрәнәләр һәм үҙҙәренән бик аҙ инициатива күрһәтәләр.

Партия йыйылыштарын регуляр үткәреү, уларҙа партия-ойоштороу һәм политик эш мәсьәләләрен тикшереү партияның тағы ойошмалары эшен күтәреүҙә мөһим шарт булып тора.

Партия йыйылышы — большевистик тәрбиә биреүсән гүзәл мәктәбе ул. Шуға күрә тағы ойошмаларҙың, партияның район комитеттәренең һәм ҡала комитеттәренең иң беренсе бурысы — партия йыйылыштарын регуляр үткәреү, һәр бер йыйылышты өнтәкләп әҙерләү, большевистик тәнҡитте һәм үҙ-үҙеңде тәнҡитте бөтә саралар менән йәйелдереүҙән тора. Һәр бер тағы ойошмаға партияның ябық йыйылыштары менән бер рәттән, асыҡ йыйылыштарҙы ла системаһыҙ үткәрергә, уларға партияһыҙ активистарҙе сағырырға кәрәк.

Партия-ойоштороу һәм политик эште бөтә саралар менән яҡшыртыуҙағы ҙур һәм яуаплы бурыстар — партия комитеттәре үҙҙәренең кәңәләк бөтә эштәренә партия активының киң массаһына таянғандар ғына, түбәндән булған тәнҡитҡә ҡолаҡ һалғандар ғына, актив үҫтереү тураһында кәңәләк хәстәрлек күрһәләр генә уңышлы хәл ителәсәк. Регуляр рәүештә үткәрелә торған партия активе йыйылыштары бында ҙур роль уйнай.

ВКП(б) Үҙәк Комитеты, иптәш Сталин партия активы менән эшләүҙең мөһим әһәмиәтен, партия активы йыйылыштарын регуляр рәүештә сағырыу кәрәклеген күп тапҡырҙар күрһәтеп киләләр. Өлкә комитеттәр, ҡала комитеттәре һәм район комитеттәре партия тәрәҙәрҙарын һәм партия ойошмаларының тормошондағы һәм эшендәге мөһим мәсьәләләрҙе тикшереү өсөн партия активы йыйылыштарын системаһыҙ рәүештә үткәрергә бурыслылар. Йыйылыштарҙа большевистик тәнҡиттең һәм үҙ-үҙеңде тәнҡиттең йәйелдерелеүен тәьмин итергә кәрәк.

«Үҙ-үҙеңде тәнҡит, — тип өйрәтә иптәш Сталин, — партия кадрҙарын һәм ғәмүмән эшселәр синыфын революцион үҫеш рухында тәрбиәләүҙең махсус методы, большевистик методы булып тора... Үҙ-үҙеңде тәнҡиттән башҡа — партияны, синыфты, массаны дөрөҫ тәрбиәләү юҡ; партияны, синыфты, массаны дөрөҫ тәрбиәләүҙән башҡа — большевизм юҡ».

Иптәш Сталиндең күрһәтмәләре нигеҙендә эшләп, беҙҙең партиябыҙ кадрҙарҙы һәм бөтә коммунистарҙе большевизм рухында тәрбиәләй, уларҙы марксистик-ленинсе теория менән арымай-талмай ҡоралландыра. Партия-политик эштең кимәлен күтәреү, партия ойошмаларының идеологик эштәрен артабан яҡшыртыу бурысын бөтә көнләге менән алға ҡуя.

Коммунистик төҙөлөш бурыстарын уңышлы үтәү—массалар араһында партия-ойоштороу һәм политик эште артабан яҡшыртыуҙы талап итә.

(«Правда» газетаһының 6-сы октябҙәге баш мәҡәләһенән).

Германия Демократик Республикаһының Президенте

Вильгельм Пик әфәндегә

Берлин

Һеҙҙән, Президент әфәнде, һәм һеҙҙең йөҙөгөҙҙә бөтә Германия халҡынан Германия Демократик Республикаһының төҙолөүенә бер йыл тулыу айҡанлы совет халҡы, СССР Верховный Совете Президиумы исеменән һәм минең үҙемдең исемемдән дуҫтарса котлауҙар һәм Республиканың государство, хуҙалыҡ һәм культура төҙөлөшөндә артабанғы уңыштар теләүебеҙҙе ҡабул итеүегеҙҙе һорайым.

Н. ШВЕРНИК

Германия Демократик Республикаһының Премьер-Министре

Отто Гротеволь әфәндегә

Берлин

Милли байрам—Республика көнө — айҡанлы Премьер-Министр әфәнде, Германия халҡын, Республика Хөкүмәтен һәм Һеҙҙең үҙегеҙҙе ысын күңелдән котлауымды һәм берҙәм, бойондороҡһоҙ, демократик, тыныслыҡ һөйөүсе Германияны төҙөүҙә уңыштар теләүемде ҡабул итегеҙ.

И. СТАЛИН

Германия Демократик Республикаһының Сит Ил Эштәре Министре

Георг Дертингер әфәндегә

Берлин

Германия халҡының милли байрамы көнөндә Һеҙҙән, Министр әфәнде, минең ысын күңелдән котлауҙарымды ҡабул итеүегеҙҙе һорайым.

Германия менән совет халҡы араһындағы хеҙмәттәшлек һәм дуҫлыҡ беҙҙең илдәребеҙҙең бәхете өсөн дөйөм тыныслыҡ интерестәрендә артабан да үҫәсәк һәм нығыясаҡ, тип ышаныс белдерәм.

А. ВЫШИНСКИЙ

Германияның Берҙәм Социалистик партияһы Үҙәк Комитетенә

Советтәр Союзы Коммунистәр партияһының Үҙәк Комитеты Германия Демократик Республикаһының бер йыллығы көнөндә берҙәм, демократик, тыныслыҡ һөйөүсе Германия өсөн немец эшселәр синыфының һәм немец халҡының бөтә прогрессив көстәренең көрәшен ойоштороуҫы һәм рухландырыусы—Германияның Берҙәм Социалистик партияһын ҡайнар котлай.

Германия Демократик Республикаһының экономик һәм культура күтәрелешендә, немец халҡы менән Советтәр Союзы халҡы араһындағы дуҫлыҡты артабан нығытыу эшендә, тыныслыҡ, демократия һәм социализм өсөн, империалистик һуғыш тотандырыусыларға ҡаршы көрәштә яңы уңыштар теләйбеҙ.

Йәшәһен немец демократияһының алдынғы отряды—Германияның Берҙәм Социалистик партияһы!

СОВЕТТӘР СОЮЗЫ КОММУНИСТӘР ПАРТИЯҺЫНЫҢ ҮҘӘК КОМИТЕТЕ

Студенттәр иптәш Сталиндең тел ғилеме тураһындағы хеҙмәттәрен өйрәнәләр

Иптәш Сталиндең тел ғилеме тураһындағы хеҙмәттәрҙе марксистик-ленинсе фәнгә ғайәт ҙур яңы вклад булып тора. Уҡыу йылының башында үҙ Башкорт государство педагогия институты партия ойошмаһы иптәш Сталиндең тел тураһындағы яңы хеҙмәттәрен өйрәнеүҙе һәр бер студентҡа мөһим бурыҫы итеп ҡуйҙы. Хәҙергә ваҡытта бында практик эштәр бара. Иптәш Сталиндең «Тел ғилемендә марксизм тураһында», «Тел ғилемендә ҡайһы бер мәсьәләләренә ҡарата» һәм «Интәлитәргә яуап» тигән гениаль хеҙмәттәрен өйрәнеү киң йәйелдерелде. Махсус расписание буйынса аҙнаға бер тапҡыр студенттәр араһында дәрестәр үткәрелә. Дәрестәрҙә тейешле фонын югарылыҡта үткәреү маҡсатында һәр курста бер укытыусы бүленә. Дәрестәр һәр курста үҙенә башҡа айырыуса үткәрелә. Бында иптәш Сталиндең тел ғилеме тураһындағы хеҙмәттәрен уҡыйҙар һәм тарихтан төрлө миҫалдар килтереп, тәрән үҙләштерәләр. Студенттәр укытыусылар етәкселегендә марксистик-ленинсе фән өлкәһендәге яңы ғүзәл әҙерҙәр өҫтендә бына ошолай эшләйҙәр.

Н. Сәғәтдинов.

Иптәш И. В. Сталингә рапорттар

Ҡаҙаҡ ССР-ы Акмолинск өлкәһенең колхозсылары, МТС һәм совхоз работниктәре, ауыл хуҙалығы специалистәре иптәш Сталингә биргән рапорттарында илен әҙерләүҙең государство планын срогынан алда үтәү тураһында хәбәр итәләр. Государствоға илен, үткән йылға ҡарағанда, 5 миллион 950 мең бөтмә артығырағ, ә шикәрлә ағыҡ культураны — яровой бойҙай 5 миллион 350 мең бөтмә артығырағ тапшырылған.

Ҡаҙаҡ ССР-ы Көнсығыш өлкәһенең колхозсылары, МТС һәм совхоз работниктәре, ауыл хуҙалығы специалистәре иптәш Сталингә биргән рапорттарында илен әҙерләүҙең государство планын срогынан алда үтәү тураһында хәбәр итәләр. Государствоға илен, үткән йылға ҡарағанда, 5 миллион 950 мең бөтмә артығырағ, ә шикәрлә ағыҡ культураны — яровой бойҙай 5 миллион 350 мең бөтмә артығырағ тапшырылған.

Красноярск крайы Хакас автономиялы өлкәһенең колхозсылары, МТС һәм совхоз работниктәре, ауыл хуҙалығы специалистәре илен әҙерләүҙең государство планын срогынан алда үтәү тураһында иптәш Сталингә рапорт бирҙелер. Ағыҡ культураларын әҙерләү планы арттырып үтәлгән. Былтыр бойҙай, үткән йылға ҡарағанда, 470 мең бөтмә артығырағ тапшырылған. Шулай уҡ майлы культуралар әҙерләү планы 142 процентҡа һәм күп йыллыҡ үлән орлоҡтарын әҙерләү планы 131 процентҡа үтәлгән.

Тажик ССР-ы Ленинабад өлкәһенең колхоздары илен әҙерләүҙең государство планын (дөгөнә башҡа) срогынан алда 103 процентҡа үтәү тураһында рапорт биролар. Шулай уҡ бөҙрә илен орлоҡтарын әҙерләү планы 125 процентҡа, ебәк кокондарын әҙерләү — 111 процентҡа, йәш фруктыларҙы әҙерләү 108 процентҡа һәм ҡарамуль тирелерен әҙерләү планы 102 процентҡа үтәлде.

Шоферҙар ярышы

Стәрлетамаҡтағы «Союзаготтранс» автоторабының шоферҙары Бөйөк Октябрь социалистик революцияһының 33 йыллығын дөстона ҡаршылау өсөн байрам алды социалистик ярышын киң йәйелдерҙеләр.

Ярышта ауалгесә шофер иптәш Захар Петрович Толстов алда бара. Ул сентябрь айының һуңғы 10 көнөндә генә 4500 тонна-километр юл үтеп, «Мордвин» колхозынан бөтәһе 60 тоннанан артыҡ иген ташыны.

Шофер иптәш Алексей Симкин дә был ваҡыт эсендә үҙенең машинаһы менән 4 мең тонна-километр юл үтеп. 80 тонна иген ташыуға өлгәште.

Шофер иптәш Иван Федосеев тә уларҙан ҡалышмай. Ул «ЗИС—150» маркалы автомашинала 110 тоннанан артыҡ иген ташыны.

А. Клементьев.

В. И. ЛЕНИН ӘҪӘРҘӘРЕНЕҢ УТЫҘЫНСЫ ТОМЫ

В. И. Ленин Әҫәрҙәренең утыҙынсы томы донъяға сыҡты. Ул баҫыу сығарыуға ВКП(б) Үҙәк Комитеты эргәһендәге Маркс—Энгельс—Ленин институты тарафынан әҙерләнгән.

Утыҙынсы томға В. И. Ленинден 1919 йылдың сентябренән алып, 1920 йылдың апреленә тиклем, ҡәсәйтелгән сит ил хәрби интервенцияһы һәм гражданҙар һуғышы осоронда, Колчакты һәм Деникинде тар-мар иткәндән һуң башланған ҡыҫҡаса тыныслыҡ ваҡытында яҙылған әҫәрҙәре ингән.

Утыҙынсы томға ингән әҫәрҙәрҙә Ленинден большевиктәр партияһына һәм Совет государствоһына етәкселек итеү буйынса күп яҡлы эшмәкәрлеге сағылдырыла.

Томдың йөкмәткеһенең ҙур өлешен Ленинден социалистик ватанды оборонаһыу, Совет государствоһын төҙөү, большевиктәр партияһының сафтарын нығытыу мәсьәләләренә арналған мәҡәләләре, докладтары һәм телмәрҙәре тәшкил итә.

Томдың байтаҡ өлешен Ленинден эшселәрҙең һәм ҡыҙыл армеецтәрҙең партияһыҙ конференцияларында, һыу транспорты эшселәренең, тау эшселәренең, тукыусыларҙың профессиональ союздарының съездарында, хеҙмәтсән ҡазаҡтарҙың съезында һөйләгән телмәрҙәре алып тора. Ленин, хеҙмәтсәндәрҙең киң массаларына юнәлтелгән был телмәрҙәрендә фронттың һәм тылдың берҙәмлеген нығытыуға, Ҡыҙыл Армияны яҡлауға, халыҡ хуҙалығын аяҡҡа баҫтырыуҙа һәм государствоға идара итеүҙә активҡа йәлеп итеүгә саҡыра. Ленин массаларҙы батырлыҡ, героизм, үҙ-үҙеңде ҡорбан итеү һәм тимерҙәй дисциплина рухында тәрбиәләй, уларҙа үҙ көстәренә, үҙҙәренең еңеүҙәренә ышаныс тыуҙыра.

Ленин томда урынлаштырылған күп кенә мәҡәләләрендә социалистик общество төҙөү тураһы булыу яғынан пролетариат диктатураһы тураһындағы ученине үҫтерә. Ленин совет демократияһын яҡлап, буржуаз демократияға ҡаршы һуға; «саф демократия» рәүешендә империалистик буржуазия диктатураһын яҡлаусы Көнбайыш Европа социалистарын, меньшевиктарҙе һәм эсерҙәрҙе социализмдың хыянатсылары һәм империализмдың лакейҙәре итеп фашлай. Бындай әҫәрҙәр иҫәбенә: «Пролетариат диктатураһы тураһында», «Пролетариат диктатураһы эпохаһында экономика һәм политика», «Учредительный собраниего һайлауҙар һәм пролетариат диктатураһы», «Публицист яҙмалары» тигән һәм башҡа әҫәрҙәр инә.

Ленин «Деникинде еңеү айҡанлы Украина эшселәренә һәм крәстиәндәренә хат», «Төркөстандағы коммунист интәлитәргә», «Көнсығыш халыҡтары коммунистик ойошмаларының II Бөтә Россия съезының доклады», «Украинала Совет власе тураһында РКП(б) Үҙәк Комитеты резолюцияһының проекты» тигән әҫәрҙәрендә Совет власенең милли политикаһының асылын аңлата, элек изелгән халыҡтарҙың рус халҡы тирәһенә тығыҙ тупланыуҙары шарттарында ғына сит ил хәрби интервенцияһы һәм эске контрреволюция көстәрен еңеү мөмкин, тип һыҙыҡ өҫтөнә ала.

«Игенселек коммуналарының һәм ауыл хуҙалығы артелдәренең I съезында 1919 йылдың 4 декабрендә һөйләгән телмәрҙәр», «1919 йылдың 20 декабрендә һөйләгән (РКП(б)-ның Мәскәүҙәге дөйөм ҡала конференцияһында субботниктар тураһында докладта», «Монгол уҡлатлы емереүсән яһалмы ижад итеүгә» тигән мәҡәләләрҙе социалистик үҙгәртеп ҡороу, промышленностә һәм ауыл хуҙалығында хеҙмәттең яңы, социалистик формаларын булдырыу мәсьәләләре яҡтыртыла. Ленин, 1920 йылдың 2 февралендә «ВЦИК-тың VII сакырылыш беренсе сессияһында ВЦИК-тың һәм Совнаркомдың эше тураһында» һөйләгән, тулыһынса беренсе тапҡыр баҫыла.

Ленин «Деникинде еңеү айҡанлы Украина эшселәренә һәм крәстиәндәренә хат», «Төркөстандағы коммунист интәлитәргә», «Көнсығыш халыҡтары коммунистик ойошмаларының II Бөтә Россия съезының доклады», «Украинала Совет власе тураһында РКП(б) Үҙәк Комитеты резолюцияһының проекты» тигән әҫәрҙәрендә Совет власенең милли политикаһының асылын аңлата, элек изелгән халыҡтарҙың рус халҡы тирәһенә тығыҙ тупланыуҙары шарттарында ғына сит ил хәрби интервенцияһы һәм эске контрреволюция көстәрен еңеү мөмкин, тип һыҙыҡ өҫтөнә ала.

«Игенселек коммуналарының һәм ауыл хуҙалығы артелдәренең I съезында 1919 йылдың 4 декабрендә һөйләгән телмәрҙәр», «1919 йылдың 20 декабрендә һөйләгән (РКП(б)-ның Мәскәүҙәге дөйөм ҡала конференцияһында субботниктар тураһында докладта», «Монгол уҡлатлы емереүсән яһалмы ижад итеүгә» тигән мәҡәләләрҙе социалистик үҙгәртеп ҡороу, промышленностә һәм ауыл хуҙалығында хеҙмәттең яңы, социалистик формаларын булдырыу мәсьәләләре яҡтыртыла. Ленин, 1920 йылдың 2 февралендә «ВЦИК-тың VII сакырылыш беренсе сессияһында ВЦИК-тың һәм Совнаркомдың эше тураһында» һөйләгән, тулыһынса беренсе тапҡыр баҫыла.

Ленин, «Совет республикаһының хәтиҡыҙ эшселәр хәрәкәтенең бурыстары тураһында» телмәрендә һәм «Совет власе һәм ҡатын-ҡыҙҙың хәле», «Ҡатын-ҡыҙ эшселәргә», «Работницаларҙың халыҡ-ара көнөнә» тигән мәҡәләләрендә капитализм шарттарында ҡатын-ҡыҙҙың ауыр һәм хоҡуҡһыҙ хәлен күрһәтә, ҡатын-ҡыҙға Совет власенең бик күп нәмә биреүен аңлата һәм ҡатын-ҡыҙҙарҙы илдең хуҙалыҡ һәм общество-политик тормошонда активҡа ҡатнашыуға саҡыра.

Ленин, халыҡ-ара эшселәр хәрәкәтенең юлбашсыһы булараҡ, «Буржуазия репараттарҙы писек файҙалана», «Италия, Франция һәм немец коммунистарына сәләм» тигән мәҡәләләрендә, «Германияның бойондороҡһоҙ социал-демократик партияһының хатына РКП-нан яуап проекты (йәки тезистәре)» тигән документтарында коммунистик партияларҙы пролетариат диктатураһына тәғәрөлөк һәм пролетар интернационализм рухында тәрбиәләй, революцион пролетариаттың иң яҡшы вәкилдәрен Коммунистик Интернационал тирәһенә туплай.

Утыҙынсы томда В. И. Ленин Әҫәрҙәренә беренсе тапҡыр индерелгән 14 документ баҫылған.

Яңы документтар иҫәбендә И. В. Сталингә 4 телеграмма һәм Г. К. Орджоникидзегә телеграмма бар, уларҙа Ленин менән Сталиндең дуҫлығы һәм уларҙың Совет государствоһына һәм илде обороналарға етәкселек итеү буйынса бергәләп эшләүҙәре ҡәүәләнә.

Бер төркөм документтар—сит ил газеталарының хәбәрселәренә яуаптар, башлыса, Совет власенең тышҡы политикаһы мәсьәләләренә арналған. Ленин үҙенең яуаптарында Совет Россияһының тыныслыҡҡа һәм бөтә капиталистик илдәр менән сауҙа мөнәсәбәттәренең урынлаштырыуға ынтылыуын һыҙыҡ өҫтөнә ала, һуғыш тотандырыусыларҙың булыу яғынан империалистарҙе фаш итә.

Әҫәрҙәргә инә телмәр — 1919 йылдың 19 декабрендә «Пресня районында 1905 йылдың декабрендә буғаған восстаниенең йылдығына арналған митингыла телмәр», 1920 йылдың 25 февралендә «Халыҡ мәғарифе губирна бүлегенең мәктәптән тыш эш буйынса подотделдәре мөдирҙәренең III Бөтә Россия конференцияһында телмәр», «Петроград губирнаһы ҡатын-ҡыҙҙар бюроһы съезына» хәтлау хаты һәм «Кооперация тураһында тәҡдирҙәрҙең һәм директивалардың проекттары» беренсе тапҡыр баҫылалар.

«Дөйөм Германия коммунистик партияһына» инеүсе һәм хәҙер яңы партияны тәшкил итеүсе коммунист интәлитәргә» хатта һәм «Компромистәр тураһындағы» тамамланмаған мәҡәләнең Ленин туғанлаш коммунистик партияларҙың тактикалары мәсьәләһе буйынса күрһәтмәләр бирә.

АГИТАТОРҘАРҒА ЯРҘАМҒА

СССР-ҙа СИНЫФТАР

Марксизм-ленинизм, синыфтарҙың барлыҡҡа килеүе кешелек обществоһының үсешендә ҡотҡоһоҙ күренеш ине, ул хеҙмәттең общественный бүленешенең килеп сығыуы, етештереү средстволарына хосуси милектең барлыҡҡа килеүе, тауар етештереү һәм алмашыуҙың барлыҡҡа килеүе менән бәйләнгән, тип өйрәтә.

Коммунистар партияһының һуңғы маҡсаты — ул синыфһыҙ коммунистик обществоһ тәрәү. Бөйөк Октябрь социалистик революцияһы был бөйөк маҡсатҡа ирешеү юлында башланғыс булды.

Октябрь революцияһы, эксплуататор синыфтарҙың политик хакимлеген бетереп, уларҙың экономик позицияларын ҡағып, был синыфтарҙы бетенләйгә юҡ итеүгә башланғыс һалды.

Кеслек юлы менән экспроприаторҙар һөҙүмтәһендә помещиктар синыфы һәм әре буржуазия синыфы бетерелде.

Тулатылған эксплуататор синыфтарҙың ҡалдыҡтары ғражҙандар һуғышы уттары эсендә баҫтырылды һәм контрреволюцион кулактарҙың ҡаты удар яһалды.

Ләкин революцияның бөтенсә осорҙа эксплуататор синыфтар тулыһынса һәм бөтенләйгә юҡ ителмәгән ине әле. Бары тик илде индустриалаштырыу һәм ауыл хуҡалығын коллективлаштереүсең ленинсе-сталинсе гениаль планын тормошҡа ашырыу ғына беҙҙең илебеҙҙә эксплуататор синыфтарҙы бетенләйгә бетереүгә килтерҙе.

Большевиктар партияһының етәкселегендә эшселәр синыфы хеҙмәтсән крәҫтиәндәр менән бер союзда, капиталистик элементтарға һәм уларҙың троцкисе-бухаринсе агентураһына ҡаршы аяуһыҙ көрәш алып барып, беҙҙең илебеҙҙә социалистик үҙгәреш тәрәүен тормошҡа ашырҙы. 1936 йылға — Сталинсе Конституцияны ҡабул итеү моментына — эксплуататор синыфтар бетенләйгә бетерелделәр. Социалистик система халыҡ хуҡалығының бөтә тармаҡтарында ла хаҡимлыҡ итә башланы.

* * *

Ҡалала һәм ауылда социалистик системаның еңеүе, халыҡ хуҡалығының бөтә тармаҡтарында ла социалистик милектең нығыуы, эксплуататор синыфтарҙың бетерелеүе совет обществоһының синфи структураһын тамырынан алып үҙгәртеүгә килтерҙеләр. Партияның XVIII съезында әйтеүенсә В. М. Молотовтың доклодында килтерелгән мәғлүмәттәр буйынса, беҙҙең илебеҙҙә социалистик обществоның нигеҙе ҡалына башланған 1928 йылға ҡарыштырғанда, СССР халҡының синфи составы түбәндәгесә ине:

СССР халҡының социаль составы (процентта).

	1928 йыл	1937 йыл
1. Эшселәр һәм хеҙмәткәрҙәр	17	35
2. Колхоз крәҫтиәндәре (кооперативлаштерелгән хуҡалыҡтар менән бергә)	3	55
3. Яңғыҙаҡ крәҫтиәндәр һәм кооперативлаштерелмәгән хуҡалыҡтар	73	6
4. Капиталистик элементтар (помещиктар, кулактар)	5	—
5. Башҡа халыҡ (уҡытыусылар, армия, пенсионерҙар һ. б.)	2	4

Шулай итеп, икенсе бишйыллыҡ аҙағына беҙҙең халыҡтыҡтың 94 процентҡа государство һәм колхоз-кооператив хуҡалығында эшләүсе эшселәрҙән, хеҙмәткәрҙәрҙән һәм крәҫтиәндәрҙән тора ине. Яңғыҙаҡ крәҫтиәндәр һәм кооперативлаштерелмәгән хуҡалыҡтар 6 процент самаһы тәшкил иттеләр. Эксплуататор синыфтар бетерелгәйне. СССР-ҙа бер-бәре менән дуҫ ике синыф: эшселәр синыфы, крәҫтиәндәр синыфы, шулай уҡ айырым социаль ҡатлам булып торған, бөтә тамырҙары менән эшселәр синыфына һәм крәҫтиәндәргә бәйләнгән интеллигенция ҡалды.

Шуның менән бергә, ҡалған ике синыфтың һәм интеллигенцияның социаль үҙенсәлектәрен үҙгәртеү зә төрөн үҙгәрештәр булды. Мәсәлән зә, Октябрь социалистик революцияһына тиклем Россияның эшселәр синыфы ни һәм ниндәй ине? Ул пролетариат ине — етештереү средстволарынан мәхрүм ителгән, политик һәм экономик яҡтан хоҡуҡһыҙ, эҡһеҙләнеш эксплуатацияланыусы синыф ине. Бөтә капиталистик илдәрҙә эшселәр синыфының хәле хәҙер зә шулай тора.

СССР-ҙа эшселәр синыфының хәле бөтенләй икенсе. «...СССР пролетариаты бөтенләй яңы синыфҡа, СССР эшселәр синыфына, хуҡалыҡтың капиталистик системаһын юҡ иткән, етештереү төрҙәрына һәм средстволарына социалистик милекте нығытҡан һәм совет обществоһын коммунизм юлы менән йүнәлеш тотҡан эшселәр синыфына әүерәлде» (И. В. Сталин. «Ленинизм мәсьәләләре», 11 баҫма, 511-се бит).

СССР-ҙың эшселәр синыфы, капитализм ваҡытында ҡолған, эксплуатацияланған һәм хоҡуҡһыҙ синыфтан, хаҡимлек итеүсе синыфҡа, совет обществоһының етәксе көсөнә әүерәлде.

Эксплуататор синыфтарҙың һәм уларҙың троцкисе-бухаринсе агентураһының ҡаршылыҡ күрһәтеүен баҫтырыу, беренсе класлы индустрияны һәм донъяла иң ныҡ механизацияландырылған ирегесекте булдырыу, социализм тәрәү һәм беҙҙең илебеҙҙе арҡа тиклем ағрар илдән көҙәтә социалистик державаға әүерәлдереү көсөк тарихи ҡарашлы большевиктар партия етәкселегендә тормошҡа ашырыуҙа социалистик ҡаҙаныш ҡаҙанған эшселәр синыфының этәксе роле айырыуса көс менән сағылды.

Совет ҡаҙанған эшсеһе — ул яңы кеше, ул яңы мораль-политик йөҙлө кеше. Уға социалистик общество хас ҡаҙанған яңы сифаттар: шәхси интересҡа түгел, дәйем халыҡ интересына беренсе дәрәжәлә әһәмиәткә эйә булыуын нығыты аңлау, намыҫ эше, батырлыҡ һәм геройлыҡ эше булған хеҙмәткә социалистик мөнәсәбәт; хеҙмәт етештереүсәнлеген үҫтереү, продукцияның сифатын күтәреү, техниканы үҫтереү өсен арымай-талмай көрәшеү хас булыу тора. Совет эшсеһе үҙенең шәхси хеҙмәтендә юғары күрһәткестәргә әлтәшеү тураһында ғына хәстәрлек күреү менән сикләнеп ҡалмай, бәлки үҙенең тәжрибәһен башҡаларға күсереүгә, артта ҡалыусыларҙы алдынғылар кимәленә күтәреүгә ынтыла.

Совет крәҫтиәндәренең социаль төбөнтәндә лә серьез үҙгәрештәр булды. Бөйөк Октябрь социалистик революцияһына тиклем крәҫтиәндәр ҡаҡ ҡоломдәге етештереүселәр синыфы ине. Крәҫтиәндәр, тик өйрәтә ителгән Сталин, бөтә ил йәшәй һөйәлгәндәр, үҙҙәренең артта ҡалған техникалы ваҡ хуҡалыҡтарында ярым-ярлы хәлдә сәсеналар, хосуси милектең ҡолдары булып тораҡтар һәм помещиктар, кулактар, спекулянттар, ростовщиктар тарафынан рәхимһеҙ рәүешта эксплуатацияланалар ине. Октябрь социалистик революцияһы помещиктар синыфын юҡ итте һәм әрһә национализацияланы, шуның һөҙөмтәһендә крәҫтиәндәр революцияға тиклем билдәле ерҙәренән тыш 150 миллион десятинанан артыҡ ерҙе бушҡа алдылар һәм шуның менән бергә һәр йыл һайын алтынлата 500 миллион һумға тиклем тәшкил иткән аренда түләүҙәренән ҡотолдолар.

Колхоз ҡоролошоноң еңеүе ауылда кулактар-капиталистар ҡабаланың юҡ ителеүгә, етештереү средстволарына общественный, социалистик милекте урыллаштырыуға, крәҫтиәндәрҙе белгеләкле тәшереү процесын бетереүгә килтерҙе. Колхоздар монгелекле фәйәланыу есен государственан 488 миллион гектар ер һәм бик бәй машина техникаһы алдылар. Колхоз ҡороло крәҫтиәндәр есен мул, культуралы тормош шарттары тыуҙырҙы.

Ауылдағы социалистик үҙгәрештәр крәҫтиәндәренең рухи һәм политик йөҙөн тамырынан алып үҙгәрттеләр. Совет крәҫтиәндәре — эксплуатацияһын юҡҡарылған крәҫтиәндәр, үҙенең эшен коллектив хеҙмәткә һәм хәҙерге заман техникаһына нигеләүсе колхоз крәҫтиәндәре улар. Беҙҙең крәҫтиәндәрҙең хуҡалығы хосуси милккә түгел, ә коллектив хеҙмәт базаһында үҫкән общественный милккә нигеҙләнгән. Совет крәҫтиәне — ул элекке һаҙаҡ, үҙенең тар, тик шәхси нәфәғәт менән генә йәшәүсе хоҡуҡһыҙ, нужа менән баҫылған иғтибар түгел ине,— ә социалистик обществоның азат граждандары, ул үҙ колхозын һәм государствены нығытыу һәм үҫтереү менән бик нык ҡыҙыҡһына, үҙенең культура һәм идеполитик кимәлен күтәрә, государство һәм общество тормошонда активлы ҡатнаша. Эшселәр синыфы менән бергә һәм уның етәкселегендә колхоз крәҫтиәндәре социалистик государствоға етәкселек итеүгә ҡатнашалар.

Совет крәҫтиәндәре социалистик ауыл хуҡалығын күтәреү есен активлы көрәш алып баралар.

Беҙҙең илебеҙҙә интеллигенцияның да социаль йөҙө үҙгәрҙе. Ул үҙенең күпселегендә помещиктәргә һәм капиталистарға хеҙмәт итһә зә элекке интеллигенция түгел инде. Большевиктар партияһының һәм Совет государственының ғайәт зур үҙгәртеп ҡороу эше һөҙөмтәһендә халыҡ араһынан сыҡҡан һәм уның менән бик тығыҙ бәйләнеш һәм уның менән бик тығыҙ бәйләнеш һәм уның менән бик тығыҙ бәйләнеш яңы күп миллионлы социалистик интеллигенция барлыҡҡа килде, ул эшселәр һәм крәҫтиәндәр менән ныҡлы хеҙмәттәшлек итеп, коммунизм обществоһы тәрәй.

Интеллигенция менән халыҡ араһында үрсәлаштырылған бығаса тарихтә күренмәгән үҙ-ара мөнәсәбәттә совет интеллигенцияһының мораль йөҙө айырыуса көс менән күренә: совет интеллигенцияһының кендәлек эше эксплуататор синыфтар интересына түгел, ә хеҙмәтсәндәрҙең тормош интерестарына, бөтә социалистик обществоның интересына хеҙмәт итә. Совет интеллигенцияһының халыҡсан характерҙе фән работниктарынан производство менән тығыҙ бәйләнештәрҙә лә асыҡ күҙәлә. Совет интеллигенцияһы беҙҙең социалистик Тыуған илебеҙҙең көс һәм көүәтен нығытыу эшенә тәрә хеҙмәт итә.

* * *

Беҙҙең илебеҙҙә эксплуататор синыфтарҙы бетереү, ҡалала, шулай уҡ ауылда общественный социалистик милкәте урыллаштырыу, эшселәрҙең, крәҫтиәндәрҙең һәм интеллигенцияның социаль төбөнтәндә тамырынан үҙ үҙгәрештәр шуға килтерҙе: эшселәр синыфының һәм хеҙмәтсән крәҫтиәндәр массаһының ҡатнашмаҫ сәсеһы айырыуса юғары кимәлгә күтәрелде, совет халҡының морально-политик берҙәмлегенә әүерелде. Капитализмға хас булған килешә алмаҫлыҡ ҡаршылыҡтарҙы социалистик общество бетмәй, ул ғәмәлдә бөрелештәрҙән азат һәм эшселәрҙең, крәҫтиәндәрҙең, интеллигенцияның дуҫтарса хеҙмәттәшлеге картинаһын ҡоҙаландылар. Совет обществоһының морально-политик берҙәмлеге. СССР халыҡтарының дуҫлығы, совет патриотизмы көсөк, шулай хәрәкәт иттергес көстәр ошо бөрәк нигеҙендә йәйелделәр зә ныҡландылар» (И. В. Сталин. «Ленинизм мәсьәләләре», 11 баҫма, 589 сы бит).

Мораль-политик берҙәмлек—большевиктәр партияһы етәкселегендә уның планы нигеҙендә коммунистик общество тәрәүсе эшселәрҙең, крәҫтиәндәрҙең, интеллигенцияның ихтыяждарының, хәрәкәттәренең һәм маҡсаттарының берҙәмлеген аңлата. Мораль-политик берҙәмлектең нигеҙе, булып, беҙҙең илебеҙҙә сиғеп социалистик етештереү мөнәсәбәттәре, эксплуатациянан азат булған кешеләр араһындағы хеҙмәттәшлек һәм үҙ-ара ярҙам мөнәсәбәттәре тора. Совет обществоһының морально-политик берҙәмлеге көн милләтле берҙәм социалистик государствоға берләшкән бөтә халыҡтарҙың тығыҙлашҡан дуҫлығына, туғандарса хеҙмәттәшлегенең тәүәтле фундаментына нигеҙләнә. Совет обществоһының морально-политик берҙәмлеген айырыуса асыҡ күҙәләнешен беҙ ССРБ Верховный Советына булып үткән һуңғы һайлауҙарҙан күрәбеҙ: Союз Советына һайлауҙарҙа ҡатнашыусы һайлаусыларҙың 99,73 процентө, Милләттәр Советына һайлауҙарҙа ҡатнашыусы һайлаусыларҙың 99,72 процентө коммунистар менән партияһыҙларҙың сталинсе блогы кандидаттарына тауыш бирҙеләр. Совет халҡының морально-политик берҙәмлеге шуны аңлата: донъяға маркенистик тараш, большевиктар партияһының идеологияһы бөтә совет халҡының идеологияһы булып оҫтәлде.

* * *

Социалистик государствола үҙ-ара дуҫ ике синыф: совет обществоһының берҙәм социалистик нигеҙе, коммунизм тәрәүсең берҙәм маҡсаты менән берләшкән эшселәр синыфы һәм колхоз крәҫтиәндәре ҡалды. Был синыфтар араһында сиктәр юйыла, бөтә бара, ләкин эшселәр синыфы ла, крәҫтиәндәр синыфы ла синыф булыуҙан туҡталмағандар әле. Улар араһында айырмалар йәшәй әле. Был айырмалар социализм осороида социалистик общественный милктең ике формаһы — государство һәм колхоз-кооператив милке йәшәүенә, социалистик предприятиелә-рҙең ике төрө булыуына конкрет ҡауәлә-нәләр. Эшселәр синыфы әҙмә-әҙлекле социалистик типтәғы, ә крәҫтиәндәр кооператив-колхоз типһыҙлығы предприятиелә-рҙә эшләйҙәр. Эшселәр менән колхоз крәҫтиәндәре араһында социалистик аңлылыҡтың кимәлендә лә айырмалар һаҡлана әле.

Беҙҙең социалистик общество тәрәүҙе тамамлау һәм социализмдан аҡрынлап коммунизмға күсеүҙең осорона ингән социалистик илебеҙҙә ауыл менән ҡала араһында, аҡыл һәм физик хеҙмәт араһындағы ҡапма-ҡаршылыҡтарҙы бетереүҙең кесле процесс бара.

Беҙҙең илебеҙҙә етештереү кәтәренең кесле үҫеүе, ауыл хуҡалығының ауыл хуҡалығы хеҙмәтен индустриаль хеҙмәттең айырым бер төренә әйләндереүсе кеүәтле техника менән ҡорәлландырылыуы, колхоздарҙың общественный хуҡалыҡтарын нығытыу, культура революцияһын тормошҡа ашырыу, атап әйткәндә ҡалала, шулай уҡ ауылда дәйем мәжбүри ете йыллыҡ уҡытыуҙы индереү—былардың бөтәһе лә ауыл менән ҡала араһындағы айырманы, аҡыл хеҙмәте менән физик хеҙмәт араһындағы айырманы тулыһынса бетереү өсен бик мөһим предпосылка булып тораҡтар.

Совет кешеләренең социалистик аңлылығының ғайәт зур үҫеүе, стахановсылар хәрәкәтенең йәйелдереләүе, беҙҙең илебеҙҙең социалистик экономикаһын һәм культураһын үҫтереүҙә һуғыштан һуңғы биш йыллыҡтың 4 йылы эсендә совет халҡы тарафынан ҡабатланған уңыштар был ҡапма-ҡаршылыҡтарҙы бетереү юлында, эшселәр синыфы, крәҫтиәндәр һәм интеллигенция араһындағы айырмаларҙы бетереү юлында яңы зур аҙым булып тора.

Совет обществоһының төрлө ҡатламдары араһындағы синфи айырымлыҡтарҙы бетереүҙә кешелөр аңланды буржуаз халыҡтарҙа ҡаршы, аҙағына тиклем йолкоп ташланмаған хосуси милкселек тенденцияларына ҡаршы көрәштең, капиталистик донъяның СССР-ға инеүсе бурҙуаз идеологияға ҡаршы көрәштең әһәмиәте ғайәт зур.

Синфи айырымлыҡтар стихиялы рәүештә, үҙенән-үҙе бетмәй. Бөтә донъяла тарихи әһәмиәткә эйә булған был бурыс Ленин—Сталин партияһы етәкселегендә планлы рәүештә тормошҡа ашырыла. Большевиктар партияһы, ти иптәш Сталин, беҙҙең обществобыҙҙың социалистан коммунизмға күсеүенең тәп шарттарынан берене булараҡ, бөтә идеологик эштәрен ныҡшыртыуға, хеҙмәтсәндәрҙе коммунистик тәрбиәләү эшенә, рухани культура байлығын буҙдырмауға айырыуса зур иғтибар бирәләр.

Совет кешеләре кешелек донъяһы тарихендә беренсе булып кешене кешенең эксплуатацияләүҙән юҡ иттеләр. Беҙҙең халыҡтыҡ, ер шарында беренсе булып, социализм тәрәне һәм ул коммунизмға — синфи айырымлыҡтарҙың һәр төрлө әҙәре бөтәсәк, бөтә эшселәр, крәҫтиәндәр һәм интеллигенция коммунистик обществоның аңлы эшсәндәренә әүерәләсәк обществоға инеләр.

Коммунистар партияһы, үҙенең бөйөк йәбәтсеһы, Ленинден үләмһеҙ эшен гениаль дауам иттереүсе ителә Сталин етәкселегендә совет халҡын ышаныслы рәүештә синыфһыҙ, коммунистик обществоға тәрәүгә алып бара.

Л. Грот,
экономик фәндәр кандидаты.

Комсомол тормошо

ВЛКСМ ӨЛКӘ КОМИТЕТЕНЕҢ VI ПЛЕНУМЫ

Ошо кәндәрҙә ВЛКСМ Өлкә Комитетенең VI пленумы булып үтте. Пленумдың эшендә ВКП(б) Өлкә Комитеты секретаре иптәш Ваһапов, ВКП(б) Өлкә Комитетенең пропаганда һәм агитация бүлеге мөдире иптәш Носов, БАССР Министрҙар Советы аргәһендәге искусство эштәре, культура-ағартыу учреждениеләре һәм кинофикация управлениелә-ре, физкультура һәм спорт эштәре комитеты, республика халыҡ ижады йорто, республика лекция бюроһы һәм башҡа ойошмаларҙың етәкселәре ҡатнаштылар.

ВЛКСМ Үҙәк Комитетенең IV пленумы йомғаҡтары тураһында доклад менән комсомолдың Өлкә Комитеты секретаре иптәш Т. Ш. Сәлимов сығыш яһаны.

— ВЛКСМ Үҙәк Комитетенең IV пленумы тарафынан билдәләнгән етешһеҙлектәр, — тине иптәш Сәлимов, — беҙҙең Башҡортостан комсомол ойошмаһына тулыһынса ҡайтып ҡала. Күп кенә урындарҙа йәштәр араһында культура-массовый һәм политик-тәрбиә эшен кин йәйелдереү есен булған мөмкинлектәр файҙаланылмайҙар. Ҡайһы бер райондарҙа культура үҙәктәре — клубтар, ҡыҙыл мөйәштәр, уҡыу өйҙәре һәм библиотекалар насар эшләйҙәр. Клубтар эргәһендә художестволы үҙ эшмәкәрлек түңәректәре ойоштороломайҙар. Бигерәк тә хор түңәректәре ойоштороуға иғтибар бирелә ҡалмай.

Артабан докладсы һәм сығыш һөйләүсе иптәштәр комсомолсыларҙың һәм йәштәрҙең дәйем белем кимәлдәрен күтәреү өлкәһендә, эшсе һәм ауыл йәштәренең кискә мәктәптәренең эшендә булған етешһеҙлектәрҙе, э эшсе йәштәр араһында фән һәм техниканың айырым тармаҡтары буйынса, алдынғы эш методтары тураһында лекциялар һәм докладтар бик һирәк үҙғарылыуын билдәләп үттеләр. Ауыл йәштәре араһында агрономия һәм зоотехника белемдәре аҙ пропагандалана. Район культура йорттарында, клубтарҙа, уҡыу өйҙәрендә йәштәрҙе зуҡлы хуҡалыҡ фәнне өлгәшеүҙәре менән таныштырмайҙар. Ауыл хуҡалығы алдынғыларының эш тәжрибәләре популярләштерелмәй, агротехника һәм зоотехника буйынса докладтар һәм лекциялар үҙғарылмай. Йәштәр есен үҙғарылған лекцияларҙың һәм докладтарҙың сифаты түбән. Йәштәрҙе библиотекаға йәлеп итеү, уларҙа китап уҡыуға мөхәббәт тыуҙырыу, китапты пропагандалау эше менән дә комсомол ойошмалары төпәратлелектәрлек эшләмәйҙәр.

Республика халыҡ ижады йорто үҙ эшмәкәрлек түңәректәренең репертуар менән тәьмин итмәй, уларға методик ярҙам күрһәтмәй.

Республикала алты йөҙҙән артыҡ киноустановка бар. Ләкин комсомол ойошмалары йәштәрҙе, биғерәк тә ауыл йәштәрен, кино менән хеҙмәтләндереүҙе төйәшле кимәлдә ойоштормайҙар. Пәрн киномеханиктәр араһында политик-тәрбиә эше алып бармайҙар.

Комсомолдың Өфө ҡала комитеты секретаре иптәш Сибирцев физкультура һәм спорт эштәре буйынса республика комитетының (председателе иптәш Борисов) эшен ҡаты тәнҡитләп сығыты.

— Республикала ГТО значоктарҙы ҙәрләү планы үтәлмәне, — тине ул. — Иптәш Борисов бөтә эште үҙенсә, активлап фекере менән иҫәпләшмәй, хәл итә. Ул активҡа менән ҡаты мөғәмәлә итә, уларҙың кимәттәре тәкдимдәрен кире ҡаға. Иптәш Борисов күп ваҡыт төрө йәки был мөһим саралар ҙы үҙғарырға рөхсәт итмәй. Республика комитеты работниктәре райсоветтар эргәһендәге физкультура һәм спорт эштәре буйынса комитеттәргә оператив этәкселек итеү урынына, өфөлә үҙғарылған бик күп ярыштарҙа хаҡ алып судьялыҡ итеү эше менән генә шөғөлләнделәр. ВЛКСМ-дың Өлкә Комитеты секретаре иптәш Сәлимова республика комитетендәге етешһеҙлектәр билдәле. Ләкин ул иптәш Борисовты тәнҡитләп кәртәләп ҡалдырырға тырышма.

Иптәш Сибирцев ВЛКСМ Өлкә Комитетенең комсомолдың район һәм ҡала комитеттәренә этәкселек итеүҙә булған етешһеҙлектәренә туҡталды. Өлкә Комитет работниктәре урындарҙағы ысын хәлде белмәйҙәр. Райкомдарҙан килгән протоколдарҙы өйрәнмәйҙәр, анализ яһамайҙар. Райкомдарҙың эш стилдәрен өйрәнеп, эшне бөтә райкомдар есен хәрәкәтлә булған ВЛКСМ район комитеттәренә Өлкә Комитет бюроһында тыңлау ойоштороломай. Өлкә Комитет работниктәре урындарҙа булғанда төүге ойошмаларҙың эшен тәрәнтен өйрәнмәйҙәр, уларға тәләп ителгән ысын ярҙамды күрһәтмәйҙәр.

Республика халыҡ ижады йорто директоры иптәш Ғәлиев халыҡ ижады йортының эшенә туҡталып, Башгосиздатҡа ҡарата серьез тәләптәр ҡуйҙы.

— Башгосиздат беҙҙең заказдарҙы үтәмәй, — ти иптәш Ғәлиев. — Ул 1948 йылдан бирле башҡорт совет йырҙарҙы йыйынтығын сығарыуҙы һуҙып килә. Беҙ Башгосиздаттан репертуар йыйынтығын да сығарта алмайбыҙ.

Комсомолдың Федоровка район комитеты секретаре иптәш Анискоз район комсомол ойошмаларының ВЛКСМ Үҙәк Комитетенең IV пленумы ҡарарҙарын тормошҡа ашыра башлауҙары һәм был эште тәйен бер ынсығай һөҙөмтәләргә өлгәшеүҙәрен һөйләп бирҙе. Аҙағта ул республикала йәштәр газетаһын булдырыу тәләбын күйҙы.

БАССР Мәғариф министры иптәш Әлибаев үҫешең сығышын республикалағы эшсе йәштәр мәктәптәренең эшенә арнаны. Ул йәштәрҙең дәйем белем кимәлдәрен күтәреүҙә булған уңышлыҡтарҙы ҡайҙыллатты.

— Ләкин йәштәрҙе уҡытыуҙа, — тине ул, — серьез етешһеҙлектәр зә бар. Күп урындарҙа, мәсәлән, Черниковск, Өфө, Белорет, Ишембай, Октябрьский һәм башҡа ҡалаларҙа предприятие етәкселәре йәш эшселәрҙе уҡыу есен тейешле шарттар тыуҙырмайҙар. Черниковскиҙәге ике тәүәлештәр администрацияһы кискә мәктәптәрҙә уҡыусы эшселәрҙе бер участканан икенсе участкаға күсереп йөрәтә. Һөҙөмтәлә быйыл да, үҙғән йылдағы кеүек, бер ни тиклем йәштәр уҡытыуҙың ҡалдырырға мәжбүр булдылар. Эшсе йәштәр мәктәптәрендә уҡытыу-тәрбиә эшенең кимәле зә түбән. Уҡған уҡыу йылында бер класта ике йыл ултырып ҡалыу фактылары булды. Комсомол ойошмалары уҡытыу-тәрбиә эштәренең эстәлеге мәсьәләләре менән яҡындан тороп шөғөлләнергә тейештәр.

— Беҙҙең районда ҡайһы бер ауыл Советтәре һәм колхоз председателәре, — ти үҙенең сығышында, Иәрмәкәй райкомы секретаре иптәш Ғәбсәлихов,—культура-ағартыу эшенә баһа бирә өткермәйҙәр. Бындай етәкселәр клуб, уҡыу өйҙәренең һәм ҡыҙыл мөйәштәрҙең биналарын кәләт итеп йәки башҡа хуҡалыҡ ихтыяждарына файҙаланырға яраталар. Һөҙөмтәлә культура үҫәктәренең биналарын бозола, оборудованиелә-рҙе туҙдырыла. Район етәкселәре зә быға иғтибар итмәйҙәр. Бындай практикаға артабан сик ҡуйырға, колхоз етәкселәренән хуҡалыҡ ихтыяждары есен махсус ҡоролмалар төҙөүҙе тәләп итергә кәрәк.

Өфө тимер юл управлениеһе политбүлетенең комсомол буйынса инструкторы иптәш Золотарев тимер юл комсомол ойошмаларында лекцион пропагандаһын ҡәнәғәтләнерлек булмауы тураһында сығыш яһаны. Стәрлетамаҡ, Раевка, Барлыман, Аҡ Күл станциялары йәш тимер юлсылары араһында культура-массовый, политик-тәрбиә эштәре алып барылмай. Был станцияларҙа клубтар, ҡыҙыл мөйәштәр насар эшләйҙәр. Хатта Барлыман станцияһында ҡыҙыл мөйәштә бөҙәк менән биклән ҡуйғандар. Политбүлектең комсомол буйынса работниктәре йәш тимер юлсылар араһында тәрбиә эше алып барыуҙа булған бик күп формаларҙы файҙаланмайҙар. ВЛКСМ Өлкә Комитетенең эшсе йәштәр бүлеге тимер юл транспорты комсомол ойошмаларының эш тәжрибәләрен дөйөмләштермәй, уларҙың эше менән етәкселек итмәй. Ғафури, Ҡырмыҫҡалы райкомдары тимер юл станциялары комсомол ойошмалары менән бөтәнләй шөғөлләнмәйҙәр. Өлкә Комитеттең йәш тимер юлсылар эшенә иғтибар бирен өткермәүен иптәш Сәлимовтың докладында ла күрен була. Ул үҙенең докладында тимер юл транспорты комсомол ойошмаларының ВЛКСМ Үҙәк Комитетенең IV пленумы ҡарарҙарын нисек үтәүҙәре тураһында бер генә һүҙ зә әйтмәне.

Иптәш Сәлимовтың доклады буйынса фекер алышыуҙа 35 кеше ҡатнашты.

Пленумда ВКП(б) Өлкә Комитеты секретаре иптәш С. Ә. Ваһапов сығыш яһаны.

— ВЛКСМ Үҙәк Комитетенең IV пленумы ҡарарҙары, — тине иптәш Ваһапов,—йәштәрҙе коммунистик рухта тәрбиәләү өлкәһендә комсомол ойошмаларының эшен тағы ла ҡәнәғәтләнерлек булмауы тураһында сығыш яһаны. Стәрлетамаҡ, Раевка, Барлыман, Аҡ Күл станциялары йәш тимер юлсылары араһында культура-массовый, политик-тәрбиә эштәре алып барылмай. Был станцияларҙа клубтар, ҡыҙыл мөйәштәр насар эшләйҙәр. Хатта Барлыман станцияһында ҡыҙыл мөйәштә бөҙәк менән биклән ҡуйғандар. Политбүлектең комсомол буйынса работниктәре йәш тимер юлсылар араһында тәрбиә эше алып барыуҙа булған бик күп формаларҙы файҙаланмайҙар. ВЛКСМ Өлкә Комитетенең эшсе йәштәр бүлеге тимер юл транспорты комсомол ойошмаларының эш тәжрибәләрен дөйөмләштермәй, уларҙың эше менән етәкселек итмәй. Ғафури, Ҡырмыҫҡалы райкомдары тимер юл станциялары комсомол ойошмалары менән бөтәнләй шөғөлләнмәйҙәр. Өлкә Комитеттең йәш тимер юлсылар эшенә иғтибар бирен өткермәүен иптәш Сәлимовтың докладында ла күрен була. Ул үҙенең докладында тимер юл транспорты комсомол ойошмаларының ВЛКСМ Үҙәк Комитетенең IV пленумы ҡарарҙарын нисек үтәүҙәре тураһында бер генә һүҙ зә әйтмәне. ВЛКСМ-дың Өлкә Комитеты секретаре иптәш Сәлимова республика комитетендәге етешһеҙлектәр билдәле. Ләкин ул иптәш Борисовты тәнҡитләп кәртәләп ҡалдырырға тырышма.

Иптәш Сибирцев ВЛКСМ Өлкә Комитетенең комсомолдың район һәм ҡала комитеттәренә этәкселек итеүҙә булған етешһеҙлектәренә туҡталды. Өлкә Комитет работниктәре урындарҙағы ысын хәлде белмәйҙәр. Райкомдарҙан килгән протоколдарҙы өйрәнмәйҙәр, анализ яһамайҙар. Райкомдарҙың эш стилдәрен өйрәнеп, эшне бөтә райкомдар есен хәрәкәтлә булған ВЛКСМ район комитеттәренә Өлкә Комитет бюроһында тыңлау ойоштороломай. Өлкә Комитет работниктәре урындарҙа булғанда төүге ойошмаларҙың эшен тәрәнтен өйрәнмәйҙәр, уларға тәләп ителгән ысын ярҙамды күрһәтмәйҙәр.

Республика халыҡ ижады йорто директоры иптәш Ғәлиев халыҡ ижады йортының эшенә туҡталып, Башгосиздатҡа ҡарата серьез тәләптәр ҡуйҙы.

— Башгосиздат беҙҙең заказдарҙы үтәмәй, — ти иптәш Ғәлиев. — Ул 1948 йылдан бирле башҡорт совет йырҙарҙы йыйынтығын сығарыуҙы һуҙып килә. Беҙ Башгосиздаттан репертуар йыйынтығын да сығарта алмайбыҙ.

Комсомолдың Федоровка район комитеты секретаре иптәш Анискоз район комсомол ойошмаларының ВЛКСМ Үҙәк Комитетенең IV пленумы ҡарарҙарын тормошҡа ашыра башлауҙары һәм был эште тәйен бер ынсығай һөҙөмтәләргә өлгәшеүҙәрен һөйләп бирҙе. Аҙағта ул республикала йәштәр газетаһын булдырыу тәләбын күйҙы.

БАССР Мәғариф министры иптәш Әлибаев үҫешең сығышын республикалағы эшсе йәштәр мәктәптәренең эшенә арнаны. Ул йәштәрҙең дәйем белем кимәлдәрен күтәреүҙә булған уңышлыҡтарҙы ҡайҙыллатты.

— Ләкин йәштәрҙе уҡытыуҙа, — тине ул, — серьез етешһеҙлектәр зә бар. Күп урындарҙа, мәсәлән, Черниковск, Өфө, Белорет, Ишембай, Октябрьский һәм башҡа ҡалаларҙа предприятие етәкселәре йәш эшселәрҙе уҡыу есен тейешле шарттар тыуҙырмайҙар. Черниковскиҙәге ике тәүәлештәр администрацияһы кискә мәктәптәрҙә уҡыусы эшселәрҙе бер участканан икенсе участкаға күсереп йөрәтә. Һөҙөмтәлә быйыл да, үҙғән йылдағы кеүек, бер ни тиклем йәштәр уҡытыуҙың ҡалдырырға мәжбүр булдылар. Эшсе йәштәр мәктәптәрендә уҡытыу-тәрбиә эшенең кимәле зә түбән. Уҡған уҡыу йылында бер класта ике йыл ултырып ҡалыу фактылары булды. Комсомол ойошмалары уҡытыу-тәрбиә эштәренең эстәлеге мәсьәләләре менән яҡындан тороп шөғөлләнергә тейештәр.

— Беҙҙең районда ҡайһы бер ауыл Советтәре һәм колхоз председателәре, — ти үҙенең сығышында, Иәрмәкәй райкомы секретаре иптәш Ғәбсәлихов,—культура-ағартыу эшенә баһа бирә өткермәйҙәр. Бындай етәкселәр клуб, уҡыу өйҙәренең һәм ҡыҙыл мөйәштәрҙең биналарын кәләт итеп йәки башҡа хуҡалыҡ ихтыяждарына файҙаланырға яраталар. Һөҙөмтәлә культура үҫәктәренең биналарын бозола, оборудованиелә-рҙе туҙдырыла. Район етәкселәре зә быға иғтибар итмәйҙәр. Бындай практикаға артабан сик ҡуйырға, колхоз етәкселәренән хуҡалыҡ ихтыяждары есен махсус ҡоролмалар төҙөүҙе тәләп итергә кәрәк.

Өфө тимер юл управлениеһе политбүлетенең комсомол буйынса инструкторы иптәш Золотарев тимер юл комсомол ойошмаларында лекцион пропагандаһын ҡәнәғәтләнерлек булмауы тураһында сығыш яһаны. Стәрлетамаҡ, Раевка, Барлыман, Аҡ Күл станциялары йәш тимер юлсылары араһында культура-массовый, политик-тәрбиә эштәре алып барылмай. Был станцияларҙа клубтар, ҡыҙыл мөйәштәр насар эшләйҙәр. Хатта Барлыман станцияһында ҡыҙыл мөйәштә бөҙәк менән биклән ҡуйғандар. Политбүлектең комсомол буйынса работниктәре йәш тимер юлсылар араһында тәрбиә эше алып барыуҙа булған бик күп формаларҙы файҙаланмайҙар. ВЛКСМ Өлкә Комитетенең эшсе йәштәр бүлеге тимер юл транспорты комсомол ойошмаларының эш тәжрибәләрен дөйөмләштермәй, уларҙың эше менән етәкселек итмәй. Ғафури, Ҡырмыҫҡалы райкомдары тимер юл станциялары комсомол ойошмалары менән бөтәнләй шөғөлләнмәйҙәр. Өлкә Комитеттең йәш тимер юлсылар эшенә иғтибар бирен өткермәүен иптәш Сәлимовтың докладында ла күрен була. Ул үҙенең докладында тимер юл транспорты комсомол ойошмаларының ВЛКСМ Үҙәк Комитетенең IV пленумы ҡарарҙарын нисек үтәүҙәре тураһында бер генә һүҙ зә әйтмәне. ВЛКСМ-дың Өлкә Комитеты секретаре иптәш Сәлим

Колхоз кадрҙарының өс йыллыҡ агрозоотехник уҡыуҙары

СССР Министрҙәр Советы, колхоз кадрҙарының массовый агрозоотехник уҡыуҙарын ойоштороуҙа һәм үтәреүҙә яҡшы уйланып эшләнгән системаның булмауы Ауыл хужалығы министерствоһының һәм уның урындағы ауыл хужалығы органдарының эшендә тейешенсә үтәлешмәүе күренеш булып тора, тип билдәләнә. Колхоз кадрҙарын уҡытыуҙа йәшәп килгән система уҡытыу кимәлен йыл һайын үтәреүҙә, инженерҙар, малсылыҡтың һәм ауыл хужалығының башҡа тармаҡтарының мастерҙарын әҙерләүҙә күҙҙә тотмай. Бик күп ваҡытларҙа агрозоотехник түңәрәктәр бары тик ҡағыҙҙа ғына йәшәйҙәр, улар ҙә иҫәп төҙәлгән уҡыу программалары ауыл хужалығындағы киммәтле ҫаралар һәм методтарҙы тейешенсә ҡулланмайҙар. Түңәрәктә уҡыу райондың конкрет шарттарынан һәм колхоз алдында торған бурыстарҙан айырым рәүештә үткәрелә.

Былар ҙың бөтәһе лә колхоз кадрҙарын уҡытыуҙағы системаның ауыл хужалығы производствоһының артабанғы үҫеш темпын, бөгөнгө ашлыҡ һәм техник культураларҙың уңыш бирешлелеген, шулай уҡ общественный малсылыҡтың продукты бирешлелеген күтәреүҙе тәьмин итә алмауына килтерҙе.

Шуға күрә СССР Ауыл хужалығы министерствоһы һәм уның урындағы органдары хәҙер колхоз кадрҙарын массовый рәүештә агрозоотехника буйынса уҡытыу системаһын тамырынан үҙгәртергә тейештәр.

Колхоз кадрҙарын уҡытыуҙағы яңы система колхозда производствонан айырылмайынса өс йыллыҡ агрономик һәм зоотехник курстарҙа уҡыуҙы күҙҙә тота. Агрозоотехник курстар ауыл хужалығының ниндәй генә тармағы буйынса булһа ла мастерҙар әҙерләүҙе үҙҙәренең маҡсаттары итеп ҡуя.

Колхоз кадрҙарын агрозоотехник курстарҙа уҡытыу буйынса төҙелгән программаның тауҙе йыллы курсанттарҙың общественный малсылыҡта эшләү өсөн кәрәк булған зоотехник белемдең тейешле минимумына эйә булыуҙы һәм производство эшторон колхоздағы агрозоотехник саралар планына тулыһынса яраҡлы рәүештә башҡарырға өйрәнеүҙәрен күҙҙә тота.

Колхоз кадрҙарын агрозоотехник курстарҙа уҡытыуҙың иҫкенсе уҡыу йылына төҙелгән программаһында колхоз производствоһында күренекле урынды тотҡан бер культуранан йәки бер төркөм иҫкенсе культуранан (бөгөнгө ашлыҡ культуралары, техник, йәшелсә, ем-еләк һәм башҡалар) юғары уҫтерлекле, методы һәм ысулы менән ҡараланған йәки малдарҙың бер төрө буйынса (мәҫәлән ергә малдар, йылҡысылыҡ, һарыҡсылыҡ, ҡыҙҙыҡсылыҡ, комсолок буйынса) юғары продукты алыу белеменә, методтарына һәм ысулына өйрәнеүҙәрен күҙҙә тота. Өсенсе уҡыу йылы программаһы буйынса уҡытыуҙы дауам иттереп алалар. Иҫкенсе уҡыу йылын уңышлы тамамлап, ауыл хуҙалығының иҫкенсе разряд мастеры исемен алған колхозсылар шулай уҡ өсенсе уҡыу йылы программаһы буйынса уҡытыуҙы дауам иттереп алалар.

Беренсе һәм иҫкенсе уҡыу йылы программаһын үтәгән һәм экзамен тапшырған уҡытыусыларға ауыл хужалығының иҫкенсе разряд мастеры исеме, ә өс йыл уҡығандан һуң һәм экзамен тапшырғандан һуң — беренсе разряд мастеры исеме һәм специальность ҡурһәтелеп аттестат бирелә.

Өс йыллыҡ агротехник һәм зоотехник курстарҙа производствонан айырылмайынса уҡыу һәр йылды 1 октябрҙән башлана, 1 апрелгә тиклем дауам итә.

Һәр уҡыу йылының планы буйынса 200 сәғәт уҡыу биҙләнгән, шуларҙың 100 сәғәте теория буйынса һәм 100 сәғәте практика буйынса булырға тейеш.

Йәйге осорҙа уҡытыусылар курста уҡытыусыларҙың контроллегында производство биҙнәләренә үтәйҙәр.

Уҡыу планы курсанттарҙың алдынғы колхоздарға, совхоздарға, машина-трактор станцияларына, фәнни тикшереневү институттарына һәм ауыл хужалығы бүрегә-малдарына барыуҙарын күҙҙә тота.

«Массовый колхоз кадрҙарын производствонан айырылмайынса өс йыллыҡ агрозоотехник курстарҙа әҙерләүҙе ойоштороу тураһында» Башҡорт АССР-ы министрҙәр Советының һәм ВКП(б) Өлкә Комитеты бюроһының 1950 йыл 21 сентябрендәге ҡарары менән республика райондарында 1950—1951 йылдарҙа колхоз кадрҙарын уҡытыу планы раҫланды. Был план нигеҙендә республика райондарында 1320 группа, шул иҫәптән агротехника буйынса 950 һәм зоотехника буйынса 370 группа ойоштороу күҙҙә тотола.

Башҡорт АССР-ы Министрҙәр Советы һәм ВКП(б) Өлкә Комитеты бюроһы район Советтәре исполкомдарына һәм ВКП(б) район комитеттәренә район осөн биҙләнгән группаларҙы ойоштороуҙы, курс мөдирҙәрен һәм уҡытыусыларҙы һайлап алыуҙы һәм раҫлауҙы йәкмәтте.

Башҡорт АССР-ы Ауыл хужалығы министерствоһы курстарҙы һәм группаларҙы уҡыу пландары, программалар һәм методик ҡурһәтмәләр менән тәьмин итергә, шулай уҡ курстарҙағы эшкә систематик контроллек һәм методик ярҙамды тормошҡа ашырырға тейеш.

Хәҙер бурыс агрозоотехник курстарҙа колхоз кадрҙарын әҙерләү эшенә большевиктарсә етәкселек итеүҙән тора.

А. Васильченко,
БАССР Ауыл хужалығы министерствоһының ауыл хужалығы пропагандаһы Управлениеһенең начальнигы.

ТУҢҒА ҺӨРӨҮ—КИЛӘЛЕ ЙЫЛДА МУЛ УРОЖАЙ ҮҪТЕРЕП АЛЫУҘА МӨҺИМ САРА

Туңға һөрөүҙе юғары агротехник кимәлдә башкарайыҡ!

Совет хөкүмәте һәм иптәш Сталин социалистик ауыл хужалығын артабан үҫтереү тураһында ғәмһеҙ хәстәрлек күрәләр. Ойоштороу-хужалыҡ яғынан нығытҡан һәм техник тәрәнләндырылған колхоздар, совхоздар һәм МТС-тар урожайлылыҡты һәм общественный малсылыҡтың продуктивлығын артабан күтәреү мәсьәләләрен тағы ла уңышлыраҡ хәл итеү мөмкинлектәрен алдылар.

Урожай йыйнауҙы уңышлы тамамлау менән бер рәттән, инженерҙар алдында торған яҡындағы бурыстарҙың береһе — 1951 йылдың һабан ашлыҡтарын тик туңға һөрөлгән һәм пар ерҙәренә генә сәсеү иҫәбенән туңға һөрөүҙе тамамлауҙан тора. Алдынғы совет агрономия фәне ерҙе туңға эшкәртеү системаһын тупраҡты тәп эшкәртеү, тип ҡарай.

Урожайҙы йыйнап алғәндән һуң баҫыуҙа тупраҡ ныҡ тығыҙланып ҡала. Бындай тупраҡта дым юғары күтәрелә һәм парланып оса. Бынан тыш, тығыҙланған тупраҡта ҡамыр һыуҙары һеңмәй, уның күп өлөшө парланып оса, йәки ағып китә. Үҫемлектәр өсөн ҙур әҙерлә торған бактериялар бындай тығыҙ тупраҡта үҙҙәренең хәрәкәтен тукҡаталар. Баҫыуҙа ҡамылдар араһында бик күп ҡыш үләндәре һәм үҙҙарҙың орлоктары булалар. Өҫтә бындай ер һөрәлмәйенсә ҡыпылдаһа һәм яҙ һөрәлһә, ҡыш үләндәре сәсеүлектәрҙе ҡаплайҙар.

Ҡыш үләндәренә ҡаршы көрәштә һәм тупраҡтың уңырыуҙанлығын һаҡлауҙа академик В. Р. Вильямс тарафынан эшләнгән туңға һөрөү системаһы буйынса ерҙе туңға һөрөү ҙур әһәмиәт тота. Был система буйынса ерҙе туңға эшкәртеүҙән — ҡамыл төптәрен йомшартыуҙан һәм туңға һөрөүҙән тора.

Ҡамыл төптәрен йомшартыу эшен баҫыуҙы ҡыш үләндәренән таҙартыу, тупраҡта дымды һаҡлау, үҫемлек коротҡостарына ҡаршы көрәшеү бурыстарын үтәй. Был бурыстарҙы уңышлы үтәү өсөн йомшартыу эше урожай йыйнау менән бер ҡатлы үткәрелергә тейеш. Уны һуңлатыу дымды юғалтыуға һәм һөрөүҙең ауырлашыуына алып бара. Ҡамыл төптәре 4—5 сантиметр тәрәнлектә йомшартыла. Йомшартыуҙа бындай тәрәнлеккә күмелгән ҡыш үләндәре орлоктары туңға һөрөү ваҡытына тиклем осорҙа шытып сыҡалар. Академик В. Р. Вильямс 7—8 һәм 10 сантиметр тәрәнлекҡә күмелгән ҡыш үләндәре орлоктары туңға һөрөлгән ерҙәрҙә шытып сыҡмайҙар, шул арҡала баҫыуҙа ҡыш үләндәре күбәйҙәр генә, тип күрһәтә.

Туңға һөрөүҙе мотлаҡ предплужниклар һабандар менән үткәрергә кәрәк. Һөрөү 20—22 сантиметр тәрәнлектә, ә һөрөү ҡатламы һай-урындарҙа бөтә һөрөлөп ҡатламы төрәнлегендә булырға тейеш. Картоф һәм тәмәке аҫлыҡтар өсөн туңға һөрөүҙең тәрәнлеге 20—25 сантиметр була. Был эш «Бк—35», «П5—35» һабандары менән үткәрелә. Был һабандар агротехник талаптарға тулыһынса яуап бирәләр. Бындай һабандарҙа предплужниктар ҡуйылған культуралы тәрән һәм тәрән тактаһы була.

Ауыл хужалығы алдынғыларының тәжрибәләре күрһәткәнсә, предплужниктәрҙе уңышлы файҙаланыу өсөн уны эш ваҡытында ентекле төрбәләргә кәрәк. Предплужник, шырт һәм тәрән дәрес ҡуйылмаһын, яҡшы көйләнһен.

Быйыл туңға һөрөүҙе ҡайһы бер айырымлыҡтар бар. Ер ныҡ дымлы булыу һәрәмтәһендә үҫемлек һабаҡтары ныҡ өҫөнләндәләр һәм тәрәндәргә тығылмаҡ. Шулай уҡ дымлы тупраҡ һабан төрөндәренә ыласа. Былардың бөтәһе ныҡ иғтибар биреүҙе талап итә. Һабанды яҡшы төрбәләп эшләткәндә генә эш рамлылығын күтәрергә, сифатлы яҡшыртырға, яғыулыҡҡа экономия яһарға мөмкин.

Билдәле булғанынса, дәрес урынлаштырылмаған һабан тиҙ туҙа, уның тартым ауырлығы 30 процентҡа арта һәм эштең сифаты тапҡыр насарая. Эшкә башлау алдынан һабандың дәрес урынлаштырылыуын, көйләнеүен тикшерергә кәрәк.

Ауыл хужалығы алдынғылары, Алехин һәм Рәбов иптәштәрҙең тракторбригадалары һабандарҙың дәрес көйләнгән булыуҙарына ныҡ иғтибар итәләр. Иптәш Алехин етәкселек иткән тракторбригадаһы трактористарҙа һәр сменала, тракторҙарҙың тороштан тикшереү менән бер рәттән, һабандарҙың тороштарын да тикшерәләр. Уның бригадаһы 20 сентябрҙә тиклем 2763 килограмм яғыулыҡҡа экономия яһаны.

Предплужниктең дәрес урынлаштырылыуына шулай уҡ ныҡ иғтибар итергә кәрәк. Ерҙе 20—23 сантиметр тәрәнлектә һөргәндә предплужник бысарының йүнә төрән бысағы йүнәнән 10—12 сантиметрға юғарыраҡ ҡуйыла. Ә 25 сантиметр тәрәнлектә һөргәндә — юғарылығы 15 сантиметр була. Предплужник ерҙе 8—12 сантиметр тәрәнлектә ҡырҡтырырға тейеш. Һабан һөрөлгән сағында яҡы рамлы трактор һабанының төбөнә менән предплужник араһығы 20—25 сантиметр була. Ваҡ ҡыш үләнде һәр ерҙе һөргәндә бындай араһық ҡурҡмаҫ, ә ирә ҡыш үләнде ҙурыраҡ ерҙе һөргәндә — балаһайерак ителәр. Предплужник йүнә горизонталь тәңгәлә.

Эшләгән ваҡытта һабанды күҙәтеү саралығынан түбәндәгеләрҙе тейешенсә итергә кәрәк: һабан балсыҡ һәм ҡыйҙаҡлы тәзәргәлә, һәр бер буразна башында һабан йәйып һалына, һабандың частөрҙе ваҡытында майлана, түңәрәкләп һөрөү рәхәт ителмәй, һөрөү законлы тәртиптә алып барыла, буразна һәр ваҡыт бер үк киңлектә һәм бер үк төрөнлектә була, уны үҙәү эш барышында үткәрелә.

Эштең сифатын тәьмин итеүгә ныҡ иғтибар бирергә кәрәк. Туңға һөрөү ваҡытында трактордар яҡшы әйҙәнгән принциптар менән тәьмин ителһендәр. Эштә һәр бер буразнаның сифатлы һөрөлөүе тәьмин ителһен.

Туңға һөрөүҙе бөтә был шарттар тәьмин ителәргә тейеш. Күп кенә трактористар ҙур ныҡлы иғтибар итмәйҙәр. Күп кенә МТС-тарҙа туңға һөрөүҙе һуңлаталар.

Был эштә тамасаулыҡтың береһе — комбайндар менән урылған баҫыуҙарҙа һаламдарҙың ваҡытында йыйналып алынмауы. Күп кенә колхоздар был эшкә иғтибар итмәйҙәр. Шул арҡала туңға һөрөү планы үтәлмәй. Мәҫәлән, комбайндар менән урожай йыйнау планын арттырып үтәгән Дәүләкән МТС-ында туңға һөрөү планының үтәлеше ин бары 50 процент кенә тәшкил итә. «Новый быт» колхозында 1295 гектар туңға һөрөү планы 190 гектарға ғына үтәлгән. Бында бик күп баҫыуҙарҙа һаламдар йыйналып алынмаған. «Ҡыҙыл Урал» һәм «Труд» колхоздарында ла шул уҡ хәл. Тик иптәш Алехин бригадаһы хеҙмәтләндергән колхоздарҙа ғына эштәр яҡшы бара.

Трактор агрегаты тарафынан туңға һөрөлгән майҙан баҫыуҙа ҡарап тикшереп алырға тейеш. Һөрөүҙең сифатын күтәреү һәм тикшереү — баҫыуҙағы бригадаһы бригадирҙәренең бурысы. Туңға һөрөүҙе яҡшы сифатлы итеп, үҙ ваҡытында үткәрергә кәрәк. Был эш бик күп өҫтәмә урожай алыуҙы тәьмин итәсәк.

Ш. Фәршатов,
Башҡортостан ауыл хужалығы институтының механизация факультеты деканы яраҡмаҫҡы.

Агротехниканы тупаҫ рәүештә боҙоуға юл ҡуялар

Партия һәм хөкүмәт ҡарары нигеҙендә 1951 йылдан башлап бөтә һабан ашлыҡ культуралары бары тик туңға һөрөлгән ергә генә сәселергә тейеш. Был район һәм колхоз, МТС, совхоз етәкселәренән быйыл уны ойоштороуға һәм уның сифатына айырыуса серьез иғтибар биреүҙәрен талап итә.

Ләкин Ҡандра районы етәкселәре (район ауыл хужалығы бүлеге мөдире Ғәлимов, баш агроном Таһиров иптәштәр), шулай уҡ МТС директорҙары эштең сифатына ныҡлы контроль алып бармайҙар. Был хәл күп кенә колхоздарҙа эштең аҡрын барыуына һәм агротехниканы тупаҫ рәүештә боҙоуға юл ҡуйыуға килтерә.

Ҡандра МТС-ы хеҙмәтләндергән колхоздарҙа 28 трактор менән бишәр көн буйына тәңгә сменала бөтәһе 165 гектар ер һөрәлә. Был һәр бер тракторға сменаға биләр гектар ғына тура килә тигән һүҙ.

«Күш Бүләк» колхозында иптәш Әмиров етәкселек иткән бригада ике «НАТИ» һәм ике «СТЗ» тракторы менән бишәр көн эшләп ни бары 19,84 гектар майҙанда, йәки һәр бер шартлы тракторға сменаға һайын 0,31 гектар ғына ер һөргән.

«Иҫәнсе» колхозында «СТЗ—НАТИ» тракторы һөрәү өсөн участка бүленмәү сәбәпле генә 17 көн буйына эшһеҙ тора. «Алға» колхозында ла «С—80», «СТЗ—НАТИ», «СТЗ» тракторы менән бер ай ваҡыт эшләп план буйынса 1000 гектар урынына ни бары 141 гектар майҙанда ғына ер һөрәләр һәм Ҡарамалы-Ғәбәй, Ҡандра МТС-тарының өлкән агрономдары Ғәлимов һәм Зорин иптәштәр, шулай уҡ участка агрономдары ерҙең яҡшы сифатлы итеп эшкәртелеүен тәьмин итмәйҙәр, агротехниканы боҙоуға юл ҡуялар. Мәҫәлән, «Алға» колхозында трактурист иптәш Сәләйманов «С—80» тракторында ерҙе предплужникһеҙ һабан менән 13—15 сантиметр тәрәнлектә генә һөрә. Ә был колхозды хеҙмәтләндереүсе Ҡандра МТС-ының участка агрономы иптәш Котдусов брак яһауҙыға сара күрһә урынға, киреһенсә, эштә шулай дауам иттерергә — ерҙе предплужникһеҙ һабан менән һөрөргә рөхсәт итә. «Красное Знамя», «Күш бүләк» колхоздарында ла трактористарҙан Йәсопов һәм Виҡыланов иптәштәр шулай уҡ ерҙе предплужникһеҙ һабандар менән һай һөрәүгә юл ҡуялар.

Күп кенә колхоздарҙа туңға һөрөү эшенә әле бүлһә тейешле һанда йәнле тартыу көстәре бүлмәйҙәр.

Ҡандра районы ауыл хужалығы бүлеге һәм шулай уҡ МТС етәкселәре туңға һөрөүҙә булған был хаталарҙы ашығыҫ төҙәтергә бурыслылар.

Е. Тулбаев.

РЕДАКЦИЯҒА ХАТТАР

Культура-массо́вый эште таркатыусы

Мишә районының Ҡаран ауыл клубы артылаш емерәк хәлдә. Йыһаздар ваҡытында уның түбәһенән һыу тамып тора. Шулай булһа ла, Ҡаран ауыл йәштәре терә кисәләр, уйындар үҙғарыҙға тип, азнаһына бер тапҡыр тиерлек клубҡа йыйналалар. Ләкин колхоз председателе иптәш Исламов йәштәргә кино үҙғарырға рөхсәт итмәй, уларҙы һәр ваҡыт клубтан ҡыуып сығара. Кинояҙмаларҙы ла күрһәтмәй. Ауыл йәштәре культура-агартыу эштәрен йәнләндерергә тырышһалар за, уларға бер нисәмә йә мөмкинлектәр бирмәйҙәр.

Беҙ, Ҡаран ауыл йәштәре, был тураһында район культура-агартыу бүлегенең ярҙам итеүен һорайбыҙ.

Ғ. Исхаҡов.
М. Исмәғилов.

Тейешле иғтибар бирмәйҙәр

Август айында булған үҙәк уҡытыусылар конференцияһында Рафури районы Ҡауарҙы ете йыллыҡ мәктәп директоры иптәш Ҡалмурҙин дә, башҡалар менән бер рәттән, мәктәптең яңы уҡыу йылына әҙер булыуы тураһында һөйләп үтте. Ләкин был мәктәптә әле мәктәпһыҡтың түгел. Дәрестектәр етешмәй һәм уҡыу әсбаптары ла юҡ. Мәҫәлән, өсенсе класта уҡыусы 27 балаға туған тел буйынса ни бары 6, арифметиканан 9, рус теле буйынса 4 дәрестек бар. Һеҙ, ручка һәм башҡа шундай уҡыу әсбаптары етешмәй. Былар бөтәһе лә уҡыусыларҙың өлгәшеүҙәренә ҙур тамасаулыҡ яһайҙар.

Бында физик культура дәрестәре лә методик яҡтан бик түбән кимәҙә үткәрелә. Сөнки физкультура һәм спорт буйынса махсус белемле уҡытыусы һәм спорт инвентарҙәре юҡ. Был мәҫәлдәр бары тик Ҡауарҙы мәктәбенә генә ҡайтып ҡалмай. Рафури районының күп кенә башҡа мәктәптәрендә лә ошондай уҡ хәл. Район мәғариф бүлеге был етешһеҙлектәрҙе бөтәреүгә тейешле иғтибар бирһен ине.

З. Рахматуллин.

„Ҡыҙыл Башкортостан“ материалдары эҙенән

„Игенде ҡайҙа тапшырырға?“

Ишмин «Заготзерно» пункты работниктәренең игенде тапшырырға килеүсе колхозсыларҙы насар хеҙмәтләндереүҙәре, шулай уҡ үҙ эштәренә тейешенсә иғтибар биреп етмәүҙәре тураһында газетабыҙҙың 178-се нөмерендә **редакцияға** килгән хат баҫылып сыҡтайны.

Хәбәрҙә, пункт технологы Хәбибрахмановтың игенде ҡабул итеү тәртибен бозоуҙары һәм автомашиналарҙы оҙаҡ ваҡыттар буйы ҡабул итмәй тороуы һәм игенде дөрөҫ үлсәнмәүе ҡаты тәнҡитләнгәйне.

Газетала күрһәтелгән фактылар Ишмин район Советы тарафынан тикшерелде һәм тулыһынса дөрөҫләнде.

Игенде ҡабул итеүҙе булған тотҡарлыҡтарға юл ҡуйғаны өсөн «Заготзерно» директоры иптәш Кощиенко ҡаты бәрелгән, эште яҡшыртыу өсөн конкрет саралар билдәләнгән.

Государствоға иген тапшырыуҙа совхоздарҙың артта ҡалыуҙарын бөтөрөргә

Республикабыҙ территорияһында механизациялаштырылған эре ашлыҡ совхоздары бар. Совхоздарҙың баҫыуҙарында гүсеницалы йөҙөрөш тракторҙар, комбайндар, бик күп төрлө ауыл хужалығы машиналары эшләйҙәр, механизациялаштырылған киптергестар бар. Совхоздар квалификациялы специалистар һәм башҡа работниктар менән тәьмин ителгәндәр. Бығаһы, эҫе-эҙ социалистик государство хужалыктары булған был эре совхоздарға улар алдына ҡуйылған тәп бурыстарҙы хәл итеү өсөн, государствоға юғары тауарлылыҡлы иген өлөштәрен өҫтөнлөклө итеү өсөн бөтә шарттар тыуҙырылған. Өйтергә кәрәк, юғары техниканы файҙаланыу, тупраҡты агрономия фәне нигеҙендә эшкәртеүҙе үткәреү, юғары сифатлы орлоктар менән тәьмин ителәү һәм, башлыҡса, сәсеү эштәрен ҡыҫҡа срокта үткәреүҙе тәьмин итеү — бөҙҙең республикабыҙҙың совхоздарына бында юғары урожай алыуға мөмкинлектәр бирҙеләр.

Совхоздар, биргәк тә бөртекле ашлыҡ совхоздары республиканың иген өҙлөгөү планында ҙур ғына урын алып торалар. Шуға күрә урожай йыйнауҙың тәүге көндәренән үк совхоздарҙа иген өҙлөгөүҙе ойоштороу мөһим әһәмиәткә эйә булды, һәм был совхоздарҙың, трестарҙың етәкселәрен һәр бер совхозды урожай йыйнауға һәм эштен-төҙгә комдәренан үк государствоға юғары сифатлы иген тапшырыуҙы ойоштороуға үҙ ваҡытында өҙлөкһеҙ мәжбүр итте.

Ҡазанғол, Стәрлетамаҡ, Сымҡа, Дмитриев, Арыҫлан, Морантал, Һамар совхоздары кеүек байтаҡ совхоздар, эште намыҫ менән ойоштороп, 5 октябрҙә иген өҙлөгөүҙен государство планын үтәүгә өлгәштеләр. Ләкин, шуны ла әйтергә кәрәк, хәл иткес көн кенә совхоздар иген өҙлөгөүҙе өҙлөкһеҙ һәм ойошмаған рәүештә тарҡыландылар. Мәҫәлән, иптәш Михайлов директор булған әре, Мәсәғүт совхозын алайыҡ. Республикала иген өҙлөгөүҙен государство планы үтәлгәс алдында торған саҡта, был совхоз 5 октябрҙә государство планын ни бары 20,8 процентҡа генә үтәне. Был совхозда иген өҙлөгөү планын үтәү өсөн кәрәк булғандарҙың бөтәһе лә бар—совхозда юғары урожай үҫтерелде, стерлек һанда комбайндар, тракторҙар бар, механизациялаштырылған 4 киптергес бар, директор ҡарамағына бер нисә тиҫтә автомашина бирелгән. Ошондай шәп шарттар була торып та был совхоз ни өсөн иген өҙлөгөү планын өҙлөкһеҙ үтәй? Ул тик шуның өсөн өҙлөлә, был совхоздың директоры иптәш Михайлов һәм совхоз партия ойошмаһы урожай йыйнауға һәм иген өҙлөгөүгә өҙлөкһеҙ килмәгәндәр, улар һауа шарттарының яҡшы булыуына, эштен енел башҡарылыуына ышандылар. Ләкин улай булып сыҡманы. Быйылғы һауа шарттары эштен ныҡ ойоштороған булыуын талап иткәндәр. Бында урожай йыйнауҙы башлауға тиклем киптергестәрҙен ҡуртәүһе лә әҙер булманы, улар тик сентябрь айында ғына эшләй башланылар. Төүлек ойләнәбеһе эшләтеү урынына, улар күпселек һаҡлағыларға эшләмәй тордолар. Ә совхоз директоры иптәш Михайлов, киптергестәрҙе эште ойоштормай тороп, государство элеваторына 25 процент дымлы булған, кондицияһыҙ иген тапшырырға рөхсәт һорап, һәр ваҡыт бөтәһенә лә телеграммалар ебәреп тороп. Иген тапшырыу эшенә иптәш Михайловтың бындай ҡарашына ҡарата совхоздар тресы хәҙмәттәр күрмәне, государствоға иген тапшырыу буйынса совхоздар әсөн билдәләнгән графикте бик күпселектән-бик күпселекһеҙ итеп үҙгәртте.

Мәсәғүт совхозында иптәш Михайлов һәм киптереү ойоштороламаған һәм шул арҡала бер мең тоннанан артыҡ самаһындағы юғары сорттағы бойҙайҙың бозолоуына юл ҡуйылған, уң хәҙер ҡуғарған, һәм айырым алғанда серегән. Был уңайҙа шуны ла әйтергә кәрәк, иптәш Михайлов үҙ ҡайғыһын, Бүздәк һәм башҡа ҡайһы бер совхоздарҙа ла бар.

Артта ҡалыусы совхоз Мәсәғүт совхозы ғына түгел әле. Государствоға иген тапшырыуҙа шулай уҡ бөртекле ашлыҡ совхоздары тресының Раевка, Ҡыҙыл Пәнгәк, Ырымбур совхозлары ла һәм малсылыҡ совхоздары тресының Ҡалҡыу, Ларыр, Һарҡамыш совхоздары ла артта ҡалалар.

Совхоздарҙа үҙәренән государствоға алдынғы изге бурыстарын үтәүгә тарата яуапһыҙлыҡтың булыуы менән бергә, хатта государствоны алдауға барып етеү фактылары ла бар. Быны БашПИК ҡәмендәге совхоз. Уның директоры Ҡалачев, иген өҙлөгөү планын үтәүҙе өҙгөс, заготзерноның Благовар элеваторы директоры иптәш Черҙуханың асыҡ ауыҙ булыуынан файҙаланып, государствоны алдау юлына баҫҡан. Иптәш Черҙуха совхоздың тапшырмаған игене өсөн совхоздың кладовщигы һәм уның директоры Ҡалачевтың игенде һаҡлау тураһындағы расписканы буйынса фактик квитанция оформить иткән. Ошондай жуликтар операцияһы менән Ҡалачев иген тапшырыу процентен күтәрергә уйлаған. Тик Өҙлөгөүҙәр министерствоһының Благовар районындағы вәкиле иптәш Зариповтың уяу булыуы ғына быға, әйтергә кәрәк, директорҙың государствоны алдарға маташыуына юл ҡуйманы, ул фаш ителде һәм ауапҡа тартылды.

Был фактылар бөтәһе лә трест тарафынан, беренсе нәүбәттә, уның управляющие иптәш Филиппов тарафынан совхоздарға етәкселекте ҙур етешһеҙлектәр булыуы тураһында һөйләй. Трест управляющие иптәш Филиппов, күп ваҡытта, шәхси бер совхоз директорҙарын, үҙҙәренең эшһеҙлектәрен менән иген тапшырыу графигын эҙәм, государство интерестәренә ярашлы булмаған тенденцияларына сик ҡуйһы урында төрлө объектив сәбәптәр табып, уларҙы яҡлай. Быны, иген киптереү заданиеһен планлаштырыуҙа, иген артыҡ дымлы тигән булып киптергестәрҙен фактик тәүәтенә ҡарағанда бик түбән задание биреүҙән дә бик асыҡ күренә була. Был, билдәле, совхоз етәкселәрен ныҡлы эшкә мобилизовать итмәй.

Игенден боҫолоуына ҡаршы ныҡлы көрәш алып барылмай. Трест һәм совхоз етәкселәре государствоға бары тик юғары сифатлы иген тапшырыуҙы талап итмәйҙәр. Шуға күрә иген тейен барған машиналарҙың, иген кондицияһыҙ булғанлыҡтан, уны тапшыра алмайынса өҙлөгөү пунктларынан кире ҡайтыу фактылары аҙ түгел. Бына былар бөтәһе лә совхоздарҙың иген тапшырыуҙы өҙлөкһеҙләнеүҙәренә, уларҙың республика буйынса иген өҙлөгөү барышынан ныҡ артта ҡалыуҙарына килтерҙе. Шундай ойошмаһыҙлыҡ һәм күп кенә совхоз, шулай уҡ трест етәкселәренең иген тапшырыу эшенә яуапһыҙ ҡарауҙары республика буйынса дөйөм планды үтәп сығыуға ҙур тотҡарлыҡ яһай. Совхоздар республиканың колхоздарынан 20 процентҡа артта ҡалалар.

Беҙҙең государствоның эре хужалығы булып торған совхоздарыбыҙҙа государствоға иген тапшырыу планын срогынан алда үтәүгә бөтә мөмкинлектәр бар. Быны өсөн трест етәкселәренә, беренсе нәүбәттә, уның управляющие иптәш Филипповҡа, совхоз директорҙарына үҙҙәренә бирелгән мөүәтле механизация көсен дөрөҫ файҙаланырға, совхоз специалистәренең эшен урожай йыйнауҙы, иген өлгөүҙе, уны киптереүҙе һәм тейешле кондицияға еткереүҙе тәҙрәк тамамлауға туплауҙан тора. Һәр машинаға, һәр бер шоферға көндәлек задание бирергә һәм уның үтәлешенә ныҡлы контроль булдырырға кәрәк.

Артта ҡалыусы совхоздарҙың етәкселәре һәм уларҙың партия, комсомол ойошмалары был бик көндәлекте алдынғы совхоздар һәм колхоздар сафына сығыу, государствоға иген тапшырыу планын 10 октябрҙә тулыһынса үтәү өсөн күп кенә ойоштороу саралары үткәрергә тейештәр.

Совхоздарҙа иген тапшырыу тураһында һөйләгәндә, беҙ, күп кенә урындарҙа ВКП(б) райкомдарының, район Советы исполкомдарының, бигерәк тә өҙлөгөүҙәр министерствоһының район вәкилдәренең совхоздарҙа иген өҙлөгөү эшен ойоштороуға бик һирәк вәкилдәр ғына тығылыуҙары тураһында әйтмәйенсә үтә алмайбыҙ. Күп кенә район етәкселәре колхоздарҙа урожай йыйнау һәм государствоға иген тапшырыу эше менән шөғөлләнеүҙәренә һылтанып, совхоздарға иген өҙлөгөү эшен ойоштороуҙа бөтенләй тиң өйтерлек үҙҙәрендә яуаплылыҡ һиҙмәйҙәр. Быны был хәл совхоздарҙың артта ҡалыуына килтерҙе. ВКП(б) райкомдары, район Советы исполкомдары, Өҙлөгөүҙәр министерствоһының район вәкилдәре был артта ҡалыуҙы бөтөрөү өсөн совхоздарға айырыуса иғтибар бирергә тейештәр.

Бурыс һәр бер совхоздың государствоға иген тапшырыу планын үтәүен тәьмин итеү өсөн аныҡ саралар күреүҙән, уларҙың эшенә оператив етәкселек итеүҙән тора.

Ғ. Вәлиев,
СССР Өҙлөгөүҙәр министерствоһының Башҡорт АССР-ы буйынса вәкиле.

1950 йылда Өфө ҡалаһының ҙур биҙәр майҙанында промышленность тауарҙары һатыу өсөн яңы павильондар һалынды.

Һүрәттә: яңы павильон күренеше. Ш. Уразбахтин фотоһы.

РӘШИТ НИғМӘТИ

Палач ғибәҙәте

Трумэн кәл һайын кис бер нисә минут шәкәтен ғибәҙәт ҡылып үткәрә тирәр. Был сәғәттә ул алланан ер өҫтендә тыныслыҡ урынлаштырыуҙы үтенә икән.

Гәзиталәрҙән.

Тубыҡланып,
Трумэн доға ҡыла.
Тыныслыҡ урынлаша Аҡ йортта:
Президентҡа тыныныш,
Тын ҡалалар
Аҡ йорт эсенәгә алйоттар.
Тыныш ҡала Аҡ йорт.
Тик алыҫта,
Иртәнге сәф тынлыҡ иленә —
Тыныслыҡ һәм хеҙмәт яратыусы
Кореяның гүзәл ереңдә —
Бүктәр күкрәй,
тауҙар, таптар тетрәй,
Дөрләп яна ҡала, ауылдар:
Бынза
Трумэн бомбардировщиге осо,
Трумэн бомбалары ярыла,
Тубыҡланып,
Трумэн доға ҡыла,
Күккә һуҙып тәкә күлдарын.
Ләкин
Шул ук күлдар уттә тота
Кореяның гүзәл уҙарын.
Ҡулын һуҙып,
Трумэн доға ҡыла,
Шәфҡәтлеген һорап алланың.
Ләкин
шул ук күлдәр
Кореяла
Муйынын быуа сабый баланың.
Трумэн,
доға уҡып,
ярлыҡауҙы
Күпме үтенһә лә алланан,
Ҡулы ҡанға баткан
яуыз палач
Котола алмаҫ ғәҙел язаһан.

ҒАРИФ ҒҮМӘР

Беҙ һәм улар

Уолл-стрит Ерҙә бинән сәкта
Колорадо ҡуңыҙ-коңғарҙы,
Совет ил сыҡҡы Ерҙе аҡһыл,
Күп илдәрҙе коңғар ҡотҡарҙы.
Кореяла баған ҡандар түгеп,
Трумэндәр кеше үлтерә,
Совет ил ҙур пландар төҙөп,
Ҡарт ерҙәрҙе йәшлек индерә.
Беҙ беләбеҙ, күптән капиталдың
Эстән серен, мыжғып кортлауын,
Күҙе тоноп, тамам хәлдән тайҙы,
Ерҙе яҡыратыуҙан туҡтауын.

Ул ҡотолмаҫ була, ер йөҙөнә
Сәсеп чума, вәба коңғарын,
Ләкин уның ҡорто һәм үҙенән
Ерҙе Совет иле ҡотҡарыр.
Беҙ йәш илдән Ергә кес бирәбеҙ,
Беҙ — Сталин осоро токомо.
Далаларҙа дингеҙ киптерәбеҙ,
Шаулар унда Волга туғанһыу.
Тара-томға һуҙҙар бөгөрбеҙ,
Дарьяларға ҡушып дингеҙҙе.
Ҡомло тығып, ерҙе гөл итәбеҙ,
Рәхмәт әйтер, беҙгә Ер йөҙө.

Татар телендә яңы журнал

Ҡазанда татар телендә «Колхоз бригадаһы» исемле айлыҡ ауыл хуҙалығы журналы сыға. Журналда игенселек, малсылыҡ, йәмләсәселек, баҡсасылыҡ, агротехника, зоотехника мәсьәләләре яҡтыртыла. Журнал ҡырҙы уҫкәй, малсылыҡ мастерҙәренең һәм звеноһы механизаторҙарҙың эш тәжрибәләренә киң урын бирә, И. В. Мичурин ученигә, совет агрономияһы фәненең ҡазаныштары, игенселек культураһын күтәреү юлдары тураһында мәҡәләләр биреп бара. Бер үк ваҡытта хеҙмәттә ойоштороу һәм уға түләүҙе тәртипкә һалыу, колхоз производствоһын механизациялаштырыу һәм электрләштереү мәсьәләләренә яҡтыртыла.

Журнал үҙенең «һорауҙар һәм яуаптар» бүлеге аша колхоз тәҙәлеһе буйынса консультациялар биреп бара. Журнал колхоз председательдәренә, бригадирҙәренә, ферма мөдирҙәренә, счетоводтарға эштә ярҙам күрһәтеүҙе үҙенең тәп бурысы итеп күҙ. Журналға яҙылыу хаҡы йылға 15 һум.

Татарстандан ситтә йәшәүселәр заказдарҙы түбәндәге адрес менән ебәрә алалар:

Казань, ул. Баумана 19, дом печати, газетно-журнальная экспедиция «Союзпечати».

Берләшкән Милләттәр Ойошмаһы Генераль Ассамблеяһының бишенсе сессияһы

БМО Генераль Ассамблеяһы Генераль комитетенең 5 октябрҙәге ултырышы

НЬЮ-ИОРК, 6 октябрь. (ТАСС). 5 октябрҙә көндәҙ Генераль комитеттең ултырышы булып үтте. Ул Генераль Ассамблеяның көн тәртибенә өҫтәмә пункттарҙы индереү тураһындағы үтенестәрҙе ҡарау өсөн йыйналды.

Комитет «Формоза тураһындағы мәсьәләне» индереү тураһында АҠШ үтенесен ҡаралы. Элек Генераль комитет Гоминдан вәкиленең һорауы буйынса был мәсьәләне ҡарауҙы кисектергәйне.

Комитеттең бөгөнгө ултырышы башланғас, хатта гоминдансы Цзян Тин-фу ҙә, БМО-ла член булған бер хөкүмәттең икенсе пландағы территорияһы тураһындағы мәсьәләне күйыуы кеүек ялҡынлар БМО тарихендә булманы, тип күрһәтеп, Тайвань тураһындағы «мәсьәләне» көн тәртибенә индереүгә ҡаршы сығыш яһаны.

Совет делегаты Я. А. Малик, был мәсьәләне индереү БМО Уставын боҙоу булыр ине, һәм хаты күрһәткән һуң бойондороҡһоҙлоҡта яулап алған бәйек Кытай халҡын мәсхәрәләү булып торор ине, тигән нигеҙҙә уны көн тәртибенә индереүгә ҡырҡа ҡаршы киҫте. Ул, Тайван (Формоза) Кытайҙыҡы һәм был, Ҡаир декларацияһын да индереп, халыҡ-ара килешеүҙәрҙә танылды, тинә. Ҡаир декларацияһы Ялта һәм Потсдам килешеүҙәре менән расланғайны.

Малик, генерал Макартурҙың «Сит ил һуғыштарының ветерандарына» хаты америкалыларҙың Тайванды Американың стратегик базаһына әүерелдереү уйлағанлыҡтарын күрһәтә, тип билдәләне. «Формоза мәсьәләһе» тип аталған мәсьәләне көн тәртибенә индереү теләһә ниндәй утрауҙың, шул иҫәптән АҠШ ҡарамағында булған утрауҙарҙың да статусын ҡарарға БМО-ның хөкүмәте булыуын аңлатыр ине. Малик, АҠШ-тың тәкәббе уның Кытайға ҡаршы агрессияһынан нәтиҗәһеҙ ситкә юнәлтеүгә иҫәпләнгән, тип өҫтәне. Тайван Кытайҙыҡы һәм Генераль Ассамблея был мәсьәлә тарафҡа тейеш түгел. Генераль Ассамблеяның бурысы АҠШ-тың Кытайға ҡаршы агрессияһы тураһындағы мәсьәләне ҡарауҙан тора. Был мәсьәлә көн тәртибенә индерелгән инде.

АҠШ вәкиле Остин был пунктты индереүҙең кәрәкмәгән ысбатланы. Ул, АҠШ-тың Формозалағы хәрәкәттәре йәнәһе Кореялағы хәрби конфликт менән тығыҙ бәйләнештә булыуын, тип раҫланы һәм, был пунктты индереү йәнәһе тыныслыҡ маҡсаттарына яуап бирә, тине.

Спендер (Австралия) Остинды яҡланы һәм, Ҡаир декларацияһы уға күл күймаған ялҡын өсөн мәжбүри булып тормай, тип белдерҙе.

Малик, Спендергә яуап биреп, был пунктты көн тәртибенә индереү өсөн бер нисә аҙ ғына

Бөтә илдәрҙең пролетарийҙәре, берләшегеҙ!

32-се ЙЫЛ СЫҒА.

КЫЗЫЛ БАШҠОРТОСТАН

ВКП(б)-ның Башҡортостан Өлкә һәм Өфө ҡала комитеттәре, Башҡорт АССР-ы Верховный Совете һәм хеҙмәтсәндәр депутаттарының Өфө ҡала Советы органы.

1950 йыл
№ 203 (8660)
10
ОКТЯБРЬ
шишәмбе

ҲАҘЫ 20 тин.

Алда торған һайлау ул ябай һайлау ғына түгел, иптәштәр. Был ысындан да, беҙҙең эшселәребеҙҙең, крәҫтиәндәребеҙҙең, интеллигенциябыҙҙың бөтә халҡ байрамы. Бындай ысындан да иркле һәм ысындан да демократик һайлауҙар донъяла бер ваҡытта ла, бер ваҡытта ла булғаны юҡ әле! Тарих бөтән бындай миҫалды белмәй.

И. СТАЛИН.

Партия комитеттәренең лекторийҙәре — кадрҙарҙың марксистик-ленинсе үҫешен ойоштороуҙа мөһим звено

Беҙҙең Тыуған илебеҙ коммунизм обществаһының беҙҙең башланғыс тәҙрәй. Бөтә донъя күләмендә тарихи әһәмәткә эйә булған был грандиоз бурысты үтәүҙә беҙҙең алға барыу юлыбыҙҙы марксистик-ленинсе теория яҡтырта. «Марксистик-ленинсе теорияның иҫке шунан тора, — ти иптәш Сталин, — ул партияға обстановкаға ҡарата ориентировка яһарға, тирәләге ваҡиғаларҙың эске бәйләнешен аңларға, ваҡиғаларҙың барышын алдан күрергә һәм ваҡиғаларҙың хәҙерге ваҡытта нисек һәм ҡайҙа табан үҫеүҙәрен генә түгел, ә ҡалҡып уларҙың киләсәктә нисек һәм ҡайҙа табан үҫерга тейешлектәрен дә белергә мөмкинлек бирә».

Хәҙер, коммунистик общество төҙөү осоронда, өтәксе кадрҙарҙы, бөтә коммунистарҙе һәм интеллигенцияны марксистик-ленинсе теория менән ҡоралландырыу айырыуса зур әһәмиәт тағына. Һәр бер коммунистың, һәр бер работниктың марксизм-ленинизм фәнен тәрән үҙләштереүе талап ителә. Большевизмдың теорияһына һәм тарихына эйә булған, практик мәсьәләләрҙе тормошҡа ашырыуҙа уны күҙәнә белгән кадрҙар ғына бөйөк төҙәлеш бурыстарын хәл итеүгә һәләтле булалар.

Бөтә партия ойошмаларының бурысы беҙҙең кадрҙарыбыҙға марксистик-ленинсе теорияға эйә булыуҙа ярҙам күрһәтеүҙән, был теорияны практик эштә файҙалана белеүгә өйрәтеүҙән тора.

Үҙ алдына уҡыу — марксистик-ленинсе теорияға эйә булыуҙа тәп метод. Шуға күрә лә партия ойошмалары эштең был тармағына айырыуса зур иғтибар бирергә тейештәр. Шуны онотороға ярамай, ныҡлы ярҙам күрһәтелгәндә һәм даими контроль булдырылғанда ғына кадрҙарҙың марксистик-ленинсе теорияны үҙ алдына өйрәнеүҙәге яҡшы һөҙөмтә бирә.

Коммунистарҙың үҙ алдарына уҡыуҙарын ойоштороуҙа партия комитеттәренең лекторийҙәре зур урын тота. Ленин һәм Сталин әҫәрҙәре, «ВКП(б) тарихынан ҡыҫҡаса курс», диалектик һәм тарихи материализм һәм политэкономия буйынса лекциялар циклын уҡыуҙы ойоштороу политик белемдәрен күтәреү өсөнтә үҙ алдарына эшләүселәргә ярҙам күрһәтеүҙең айырыуса йөгөнтоло формаһы булып тора. Лекциялар циклында марксистик-ленинсе теорияның тәп мәсьәләләре системалы рәүештә һөйләп бирелә. Был марксизм-ленинизм классиктарынан әҫәрҙәрен үҙ алдына өйрәнеүҙә ынғытлыҡ бирә.

Партия мәғарифе селтәрендәге 1949—50 уҡыу йылында партияның Черниковск, Өфө ҡала комитеттарында, Бөрө, Стәрлетамаҡ райкомдарында лекторийҙәр уңышлы эшләнеләр. Һөҙөмтәлә, был партия ойошмаларында политик белемдәрен күтәреү өсөнтә үҙ алдарына эшләүсе коммунистар үҙҙәренең пландарын ваҡытында үтәнеләр һәм марксистик-ленинсе теорияны тирәң үҙләштереүҙәрен күрһәттеләр.

Былтыр республика партия ойошмаһында 15 мәңгә ашығырҙай коммунист марксизм-ленинизм фәнен үҙ алдына өйрәнә. Был хәл лекция пропагандаһын айырыуса көсәйтеүҙе талап итә. Шуның өсөн дә үткән йылғы ыңғай тәжрибәләрҙе киң файҙаланып, бөтә райондарҙа ла лекторийҙәр тәрәргә кәрәк. В. И. Ленин һәм И. В. Сталин әҫәрҙәре, философия һәм политэкономия буйынса лекциялар циклын уҡыуҙы ойоштороуға бигерәк тә зур иғтибар бирелергә тейеш.

Коммунистарҙың, өтәксе работниктарҙың һәм бөтә интеллигенцияның политик уҡыуҙарына формаль ҡараштан бөтөрөргә кәрәк. Мөһим эшкә бындай яуапһыҙ ҡараш кадрҙарҙы марксистик-ленинсе тәрбиәләү эшен бөгөнгө юғары таләптәр кимәленә күтәреүгә тамасаулай. Мәҫәлән, үткән йылда ВКП(б)-ның Салауат райкомы бөтә район активын үҙ алдына уҡыусылар итеп һайлап алыуға һәм уларҙы тәрбиәләүгә тейешле иғтибар бирелергә тейеш.

Лекторҙарҙы һайлап алыу менән генә эш бөтмәй. Уларҙы эшкә өйрәтергә кәрәк. Лекторҙарҙың үҙҙәренең идея-теоретик кимәлдәрен күтәреү, методик осталыҡтарын арттырыу, лекцияларҙы коллектив тикшереүгә ойоштороу, лекторҙарҙың семинарҙарын үткәреү ин мөһим эш булып тора.

Партия комитеттәренең лекторийҙәре беҙҙең кадрҙарыбыҙға марксистик-ленинсе теорияны тәрән үҙләштерергә ярҙам итергә бурыслылар. Ә был — ин мөһиме. Большевизмдың теорияһын һәм тарихын инҙәй өйрәнергә, уның асылын аңларға кәрәк. «Марксистик-ленинсе теорияға эйә булыу, — тип өйрәтә иптәш Сталин, — һис тә уның бөтә формулаларын һәм һығымталарын яттан алыу һәм был формулаларҙың һәм һығымталарҙың һәр бер хәрефенә йәбешеп ятыу тиган һүҙ түгел. Марксистик-ленинсе теорияға эйә булыу өсөн, бөтәһенән дә элек, уның хәрефе менән мәғәнәһе араһындағы айырманы күрә белеүгә өйрәнергә кәрәк.

Марксистик-ленинсе теорияға эйә булыу — был теорияның асылын үҙләштереү тиган һүҙ һәм пролетариаттың синфи көрәшенең төрлө шарттарында революцион хәрәкәттең практик мәсьәләләрен хәл итеү мәленда ошо теория менән файҙалана белергә өйрәнеү тиган һүҙ».

Бөйөк юлбашсының был тәрән аҡыллы һүҙҙәре коммунистарҙың үҙ алдарына уҡыуҙарын ойоштороуҙа партия ойошмалары өсөн юл күрһәтеүсе иң ышаныслы компас булып торорға тейеш. Лекторийҙәрҙең эштәрен дә бына шунан сығып ойоштороргә һәм ошо күрһәтмәне үтәүгә юнәлтергә кәрәк.

ГОСУДАРСТВО АЛДЫНДАҒЫ ЙӨКЛӘМӘНЕ ҺӘР БЕР КОЛХОЗДЫҢ ҮТӘҮЕНӘ ӨЛГӘШӘЙЕК!

☆☆☆

Государствоға майлы культуралар тапшырыу планын срогынан алда үтәргә

Майлы культуралар ҡиммәтле ауыл хуҡалығы продуктыһы иҫәпләнә. Государствоға майлы культуралар орлоғо тапшырыу планын үтәү һәм арттырып үтәү государство әһәмиәтендәге эш булып тора. Был эштең уңышлы үтәлеүе халҡты һәм промышленноҫте үҫемлек майы менән тулыһынса тәьмин итеүҙе хәл итәсәк.

Төп майлы культураларҙан — көнбағыш, бөҙрә өтеп, горчица, рыжик һәм башҡаларҙы государствоға тапшырыу йөкләмәһен хөкүмәт тарафынан билдәләнгән срокларҙа үтәү — һәр бер колхоздың мөһим бурысы булып тора.

Сентябрь айында государствоға көнбағыштың 20 процентҡа, бөҙрә өтендең һәм рыжиктың 40, горчицаның 80 процентҡа тапшырылырға тейеш ине. Ләкин күп кенә райондарҙың партия, совет һәм ауыл хуҡалығы органдары, колхоз өтәкселәре был ҡиммәтле культураларҙы йыйнауҙы һәм государствоға тапшырыуҙы ойоштороуға тейешле иғтибар бирмәй, уны һуҙғы планға ҡалдырып киләнәр. Был хәл бик зур юғалтыуҙарға килтерә. Республикабыҙҙың колхоздары беренсе октябргә горчица йыйнау планын ни бары 59,8 процентҡа, рыжик йыйнауҙы—58,3 процентҡа һәм бөҙрә өтеп йыйнауҙы ни бары 36,8 процентҡа генә үтәнеләр. Бәфури, Дәүләкән, Йәрмәкәй, Балтач, Кырмыҫҡалы, Ишлайыр райондарында был эш бик насар ойошторолған. Урожай йыйнауҙы һуҙыу колхоздарға государство алдындағы йөкләмәләрҙе үтәүгә зур тотҡарлыҡ яһай. Хатта государствоға иген тапшырыу планын үтәгән райондарҙа һәм колхоздарҙа ла был эште ойоштормайҙар. Ишмәй районында государствоға ни бары 4 тонна ғына майлы культуралар орлоғо тапшырылған. Был өлкәлә Дәүләкән, Шишмә райондары ла артта ҡалалар, ә Башҡорлоҡ, Бүздәк, Зиянчура, Күтөрсән, Стәрлебаш, Федоровка райондарында хатта государствоға майлы культуралар тапшырыуға башламағандар ҙа. Ҡайһы бер райондарҙа район ауыл хуҡалығы бүлеге работниктәре тарафынан государство интерестәренә ярашлы булмаған тенденцияға юл ҡуйыла. Балтач район ауыл хуҡалығы бүлеге мөдире Фиҙәүтдинов һәм баш агроном Галицкий иптәштәр район ауыл хуҡалығы бүлеге һәм район Совете исполкомы тарафынан махсус күрһәтмә булмай торып, колхоздарға государствоға майлы культуралар тапшырыуҙы тыялар. Был хәл государство алдындағы йөкләмәләрҙе үтәүҙе әҙәүтә киләтерә.

Колхоздарҙың майлы культуралар өтештереүҙе күтереүгә булған кызыҡһыныуҙарын арттырыу маҡсатында хөкүмәт был культураны тапшырыусыларҙы дәртләндереү буйынса байтаҡ саралар билдәләне.

1946 йылдың урожайынан башлап майлы культуралар орлоғо тапшырған өсөн хаҡ түләү байтаҡ күтәрелде. Был, колхоздарҙың майлы культуралар өтештереүҙе арттырыуға булған кызыҡһыныуҙарын күтәрҙе.

Шулай уҡ майлы культуралар орлоғо әҙерләүҙе стимуллаштырыу тәртибендә был культуралар орлоғон тапшырған өсөн колхоздарға льготалы хаҡ менән үҫемлек майы һәм жмых бирелә.

Колхоздар государство алдындағы йөкләмәне үтәү иҫәбенә майлы культуралар орлоғо тапшырыу менән бер үк ваҡытта бергәләп ашлыҡ культуралары буйынса ла йөкләмәләрен һәм МТС эштәре өсөн натуралатә түләү планын үтәйҙәр тигән һүҙ. Мәҫәлән, государствоға тапшырылған 1 центнер соя 3 центнер игенгә, 1 центнер клещевина 4 центнер игенгә һәм 1 центнер бөҙрә өтеп 3 центнер игенгә һәм горчица 2 центнер игенгә иҫәпләнә.

Әгәр ҙә колхоздар майлы культуралар орлоғон бергәләп ашлыҡ культуралары буйынса йөкләмәне үтәгәндән һуң тапшырһалар, ул ваҡытта был колхоздарҙың тапшырған майлы культуралар орлоғо киләһе йыл иген тапшырыу планына иҫәпләнә.

Майлы культураларҙың сортлы орлоҡтарын өтештереүсе орлоҡсолоҡ колхоздарына айырыуса зур льготалар бирелә. Әлеталы көнбағыш, горчица, бөҙрә өтеп орлоҡтары тапшырған өсөн бындай колхоздарға хаҡ биш тапҡыр артыҡ, ә башҡа майлы культура орлоҡтарына өс тапҡыр артыҡ түләнә.

Быйыл был юғарыла һанап үтелгән льготалар партия һәм хөкүмәттең был ҡиммәтле культураны үҫтереүгә, уны ваҡытында, юғалтыуһыҙ йыйнап алыуға ниндәй серьез иғтибар бирүҙәрен асыҡ күрһәтә. Майлы культуралар орлоғонон колхоз ырҙындарында тапшырылмайынса ятыуына юл ҡуйырға ярамай. Һуғылып алынған һәр бер центнер көнбағыш, өтеп, горчица шунда уҡ государство пункттарына оҙатылырға тейеш. Урындағы партия, комсомол ойошмалары был ҡиммәтле культураны өтештереүҙе арттырыу буйынса партия һәм хөкүмәт тарафынан билдәләнгән саралар һәм шулай уҡ колхоздарға бирелгән льготалар тураһында данми рәүештә аңлатыу эштәре алып барырға, майлы культуралар орлоғон тәҙрәк йыйнап алыу һәм государство алдындағы йөкләмәләрҙе срогынға үтәү өсөн социалистик ярышты киң йәйелдерергә бурыслылар. Өҙлөкһөҙ министерствоһының райондағы вәкилдәре был эштең барышына ныҡлы контроль булдырырға, йөкләмәләрҙе үтәүҙе өҙөүселәрҙе ҡаты яуапҡа тарттырырға тейештәр.

Республикабыҙҙың колхоздарында государствоға майлы культуралар орлоғон тапшырыу планын үтәү генә түгел, ә арттырып үтәүгә лә тулы мөмкинлектәр бар. Был мөмкинлектәр тулыһынса файҙаланылырға, йөкләмә арттырып үтәлергә тейеш.

У. Камалов.

Урылған ашлыҡтарҙы һуҡмайҙар

Матрай районы колхоздары быйылғы кеүек мул урожайҙы күптән бирле күргәндәре юҡ ине. Был район, МТС һәм колхоз өтәкселәренән быйыл урожай йыйнауҙы айырыуса яҡшы ойоштороуҙы талап итте. Ләкин был талапты үтәү теләмәне.

Районда урожай йыйнау һуңлап башланды. Матрай МТС-ы хеҙмәтләндергән колхоздарҙың күпселегендә урожай йыйнауҙы 5 августа уҡ башларға мөмкин ине. Ләкин колхоз өтәкселәре, ашлыҡтарҙың зур массивтарҙа өлгөреүҙәрен көтөп, урожай йыйнауҙы бер аҙнаға һуңлап башланылар. Һары күл МТС-ы хеҙмәтләндергән колхоздарҙа ла хәл шундай уҡ булды.

Районда урожай йыйнауҙың һуңлап башланыуы эште оҙатҡа һуҙыуға, зур юғалтыуҙарға килтерҙе. Мәҫәлән, «Красный октябрь» колхозында (председателе иптәш Сөйөндеков) 236 гектар ашлыҡ урылмайынса, ҡамылда ҡойолоп ултыра. «Ҡыҙыл Йылайыр», «Ишембәт» һәм «Мәксүт» колхоздарында ла 80—165 гектар майҙандың урожайын йыйнап алаһы бар. Райондың алдынғы тип иҫәпләнгән «Прогресс» һәм «Бикйән» колхоздарында ла байтаҡ майҙанда урожай ҡамылда ултыра.

МТС-тар урожай йыйнауҙы әҙерлекһеҙ ҡаршыланылар. Комбайндар яҡшы итеп ремонтланманы. Шул арҡала улар хәҙер эш өстөндә йыш ватылалар, эшләмәй ултыралар. Шулай булһа ла колхоз өтәкселәре ябай урғыстарҙы эштә файҙаланмайҙар.

Райондың колхоздарында 5155 гектар майҙандың урожайы әле булһа йыйналмайынса ҡамылда ҡойолоп ултыра.

— Районда урожай йыйнау эштәре артта ҡала, уны ҡасан йыйнап бөтөрөрһегеҙ икән, — тигән һорауға:

— Эшләйбеҙ бит, эшләгәс бөтөр әле,— ти район Совете исполкомы председателе иптәш Сәғиров.

Урожай йыйнауға башлауҙың төҙөү кәңәрендә үк урыу менән ашлыҡ һуғыу араһында зур әҙәләк тыуҙы. Һуғыу кәңәрҙә лә был серьез өтешһеҙлек бөтөрелмәгән. Районда 3220 гектар майҙандың урылған ашлығы һуғылмай ултыра.

Район ауыл хуҡалығы бүлеге работниктәре ашлыҡ урыу һәм һуғыу эштәре менән аҙ шөғөлләнәләр. Урындарҙа һирәк булалар, кабинеттан йырыныш сыға алмайҙар. Шуның һөҙөмтәһендә улар колхоздарҙа барған эште, ысынбарлыҡты белмәйҙәр.

— Районда тик «Мәксүт» колхозында ғына ҡатмарлы молотилка эшләй, ә ҡалған молотилкаларҙың ҡайһы колхоздарҙа эшләүен белмәйем, — ти район ауыл хуҡалығы бүлегенең баш агрономы иптәш Попков.

Ысынлап та, Матрай районында күпме ҡатмарлы һәм ябай молотилка бар, улар нисек эшләйҙәр? — улар тураһында ҡыҙыҡһынмайҙар. Хәҙер, районда государствоға иген тапшырыу планы үтәлгәс, бөтә көстө урожай йыйнауҙы һәм ашлыҡ һуғыуҙы йылдам тамамлауға туплырға кәрәк ине. Ләкин районда государствоға иген тапшырыу планы үтәлеү менән тыныслыҡҡа бирелделәр.

ВКП(б)-ның Матрай район комитеты секретаре иптәш Рәфиҡов, район Совете исполкомы председателе иптәш Сәғиров районда урожай йыйнауҙы һәм ашлыҡ һуғыуҙы йылдам тамамлау өсөн эшләкле саралар күрһәтергә бурыслылар.

И. Зарипов.
(Үҙ хәбәрсебеҙ).

Байрамды яңы уңыштар менән ҡаршылайбыҙ

Беҙҙең ауыл хуҡалығы артели члендәре быйыл колхоз баҫыуҙарында арыу-талыуҙы белмәй эшләп, тотош майҙандарҙан юғары урожай үҫтереп алыуға өлгөнтөләр. Бойҙайҙың һәр бер гектарынан уртаса 14-әр центнер, һулпан 15-әр центнер, ә орлоҡсолоҡ участкаһынан тағы ла юғарыраҡ урожай алдыҡ.

Арышты 7 көн кәңәндә, һәбәй ашлыҡ культураларын 11 көн кәңәндә юғалтыуһыҙ йыйнап алдыҡ. Беҙгә урожай йыйнауҙы Ермолаевка МТС-ы комбайнсылары ташҡын Рахмәев зур ярҙам күрһәттеләр. Ул «Коммунар» комбайны менән бик ҡыҫҡа ғына вәкит эсендә 223 гектар майҙандың урожайын йыйнаны.

Беҙ урожай йыйнауға башлауҙың тәүге көнөндә үк государствоға иген тапшырыуҙы ойоштороҡ һәм йыллыҡ план үтәлгәнсә тиклем, теләһә ниндәй һауа шарттарында ла әҙерләү пункттарына бер түктауһыҙ иген ташыныҡ. Иптәш Ә. Рахмаев өтәкселек иткән транспорт бригадаһы үҙенә тапшырылған почетлы бурысты намыҫ менән үтәне. Государство алдындағы үҙәбеҙҙең беренсе изге бурысыбыҙҙы 25 сентябргә тулыһынса үтәнек. Тыуған илебеҙгә бөтәһе 6540 бот яҡшы сифатлы иген бирҙек. Колхозһылар үҙҙәренән һәр бер хеҙмәт көнөнә аванслата ғына 3-әр килограмм иген алғылар. Алдынғы колхозһыларҙан иптәш Әминев 200 бот, Рахмаев 130 бот иген алдылар. Быйыл беҙҙең колхозһылар һәр бер хеҙмәт көнөнә 7—8-әр килограмм иген алаҫаҡтар.

Беҙ хәҙер был уңыштарҙы артабан нығытыу, киләһе йылда тағы ла юғары урожай алыу өсөн көрәшәбеҙ. Хеҙмәтсәндәр депутаттарының край, өлкә, округ, район, ҡала, ауыл һәм поселкә Советтарына һайлауҙарҙа эҙәрлек колхозһылар араһында зур производство күтәрелеш тыуҙырыҫ.

Беҙ, мөғәзиҙ әре малдар, һарыҡ һәм кәҙәләр, йылҡысылыҡ үҫтереүҙең 1950 йылғы планын уңышлы үтәүҙе лә тулы мөмкинлектәр бар. Был мөмкинлектәр тулыһынса файҙаланылырға, йөкләмә арттырып үтәлергә тейеш.

У. Камалов.

Эҙкертләү һәм ашлыҡ һуғыуҙа төнгө смена

Яңаүыл районы, Асаудыбаш ауыл Совете «Баймән» колхозының комсомол ойошмаһы үҙенең һуңғы йыйылышында ашлыҡ һуғыу һәм государствоға иген тапшырыуҙы тиҙләтеү өсөн төнгө ашлыҡ һуғыу һәм эҙкертләү эшен ойоштороу мәсьәләһен тикшереҙе. Бүк һаҡыҫ бригадаһы члене комсомолка Бекова Йәсирә йыйылыштта һүҙ алып былай тине:

— Беҙ урожай йыйнау һәм государствоға иген тапшырыуҙы тиҙләтеү өсөн бөтә көсебеҙҙе бирен эшләргә тейешбеҙ. Мин кәңәш үҙемдең төп эшемдә, ә төнөн ашлыҡ һуғыуҙа эшләйәсәкмен.

Комсомолсылар бөтәһе лә иптәш Бекова тәкдименә бер кешеләй хупланылар. Эҙкертләү һәм ашлыҡ һуғыу эшенә төнгө смена ойоштороргә һәм колхозҙың бөтә йәштәрен дә был эшкә илыҡтырырға, тигән ҡарар ҡабул ителде.

Икенсе көнде был ҡарар практик тормошҡа ашырыла башланы. Был төнөн 8 кеше 120 йәк көлтә ташыны һәм колхоз тимерсеһе иптәш Х. Зарипов уларҙы эҙкертләп торҙо.

Барабансы иптәш Т. Ямаев өтәкселегенәге ашлыҡ һуғыу бригадаһы ла был төнөн 30 центнер ашлыҡ һуҡты. Комсомолсылар һәм йәштәр төнгө смена эшләүҙе дауам итәләр.

Н. Исламов,
«Баймән» колхозының комсомол ойошмаһы секретаре.

Комбайнер Ишморатовтың үҙәл эше

Баймаҡ районы Сибай МТС-ы комбайнеры иптәш М. Ишморатов инде икенсе йыл үҙе йәрәй торған комбайн менән урожай йыйнай. Ул былтыр, быйыл комбайнда тәүге йыл эшләүенә ҡарамаҫтан, сезон нормаһын 130 процентҡа үтәп, 675 килограмм яғыулыҡҡа экономия яһаҫаҡһыҙ.

Иптәш Ишморатов быйыл «Тойҡаҫа», Куйбышев исемендәге колхоздарҙың баҫыуҙарында үҙе йәрәй торған комбайн менән 450 гектар майҙандың урожайын йыйнаны, һәм 235 килограмм яғыулыҡҡа экономия яһаны.

З. Хисматуллин,
Сибай МТС-ы директорының политик эштәр буйынса урынбаҫары.

Иптәш И. В. Сталингә рапорт

Латвия ССР-ының колхозсылары, МТС һәм совхоз работниктәре, ауыл хуҡалығы специалистәре иген әҙерләүҙең государство планын срогынан алда үтәү тураһында иптәш Сталингә рапорт - бирҙеләр. Государственный әҙерләүҙәр пункттарына бойҙай һәм арыш, үткән йылға ҡарағанда, 894 мең ботҡа артығыраҡ тапшырылған.

Бер үк ваҡытта, республика колхоздары һәм совхоздары, индивидуаль тапшырыусыларының бөтә һәм май әҙерләүҙең государство планын срогынан алда үтәүҙәре, шулай уҡ республиканың май эшләү промышленноҫенең май эшләү планын үтәүе тураһында хәбәр иттеләр. Үткән йылдың ошо уҡ осорона сағыштырғанда, 94.500 ботҡа артығыраҡ май эшләнгән. Йән, бесән һәм йәмғортҡа әҙерләү планы ла үтәлгән.

Беҙ тыныслыҡ талап итәбеҙ

Баймаҡ. (Телеграф аша). Ишлайыр бергәкле ашлыҡ совхозы эшселәренең тыныслыҡты яҡлаусыларҙың Бөтә Союз конференцияһына делегат һайлауға арналған йыйылышы зур күтәренклек менән үтте. Совхоз партия ойошмаһының секретаре иптәш Яхин йыйылышты асып былай тине:

— Бөйөк Сталин етәкселегендә беҙҙең илебеҙ халҡы бөтә донъяла тыныслыҡты нығытыу өсөн нығынмалы рәүештә көрәшә. Тыныслыҡ өсөн көрәштә беҙҙең совхоз коллективе хеҙмәтенең дә әлеше бар. Беҙ бөгөн тыныслыҡты яҡлаусыларҙың Бөтә Союз конференцияһына делегат һайлау хөрмәтенә әйә булыҫ. Был конференция һуғыш тотҡарлыҡсыларға ҡаршы, ер шарындағы бөтә халыҡтарҙың бойондороҡһоҙлоҡ, азатлыҡ һәм бәхет өсөн көрәшенә совет халҡының тағынмаҫ ихтыярын тағы ла бер тапҡыр демонстрациялаҫаҡ.

Беренсе булып һүҙ комбайнер иптәш Путачевҡа бирелә.

— Совет халҡы, — ти иптәш Путачев, —тыныслыҡтың тәңре көрәнсәһе булып тора. Мин тыныслыҡты яҡлаусыларҙың Бөтә Союз конференцияһына делегат итеп Социалистик Хеҙмәт Геройы, РСФСР Верховный Советы депутаты иптәш Василий Соломинде һайларға тәкдим итәм. Тыныслыҡты яҡлап, юғары урожай алыу өсөн, Тыуған илебеҙҙең төҙөтен артабан нығытыу өсөн беҙҙең коллективтан нисек көрәшеүе тураһында иптәш В. Соломин конференция делегаттарына һөйләһен.

Малых, Жарникова һәм сығыш һайлаусе башҡа иптәштәр В. Соломин кандидатураһын хәйләр яҡланылар. Совхоз коллективынан йыйылышты иптәш Василий Степанович Соломинде тыныслыҡты яҡлаусыларҙың Бөтә Союз конференцияһына делегат итеп бер тауыштан һайланы.

Өфө ҡалаһының Молотов районында яңы кинотеатр асылды. 8 октябрҙә хеҙмәтсәндәр унда беренсе тапҡыр кинокартина ҡараныҫар.

Һүрәтте: Яңы кинотеатр бинаһының күренеше.

Ш. Уразбахтин фотоһы.

ПАРТИЯ ТОРМОШО

Район партия ойошмаһы ауыл хужалығын артабан күтәреү өсөн көрәштә

Большевиктар партияһы, Совет хөкүмәте һәм шәхсән Сталин илебеҙҙең ауыл хужалығын күтәреү, колхозсы крәҫтиәндәрҙең материаль бай-күреш шарттарын яҡшыртыу буйынса даими хәстәрлек күрәләр. Был хәстәрлек ВКП(б) Үҙәк Комитеты февраль Пленумы ҡарарының, тәбиғәттә үҙгәртеүҙең сталинсе планының, колхоздарҙағы һәм совхоздарҙағы общественный продукты биҙе торған малсылыҡты үҫтереүҙең өс йыллыҡ планының уңышлы рәүештә тормошҡа ашырыла барыуында, промышленность тауарҙарының хаҡы элекке-әле арзанлы барыуҙа айырыуса асыҡ күренә. Партия һәм хөкүмәттең был тарихи ҡарарҙары партияның һәм Советтарҙың урындағы органдарына, шулай уҡ бөтә колхозсы крәҫтиәндәренә ауыл хужалығының бөтә тармаҡтарын да иң ҡыҫҡа ваҡыт эсендә киҫкен рәүештә күтәреүҙең конкрет юлдарын күрһәттеләр.

Ленин—Сталин партияһының һәм Совет хөкүмәтенең иң камиллаштырылған тракторҙар, комбайндар һәм башҡа ауыл хужалығы машиналары, шулай уҡ кадрҙар менән даими ҙур хәстәрлек ВКП(б) Үҙәк Комитеты февраль Пленумы ҡарарының, тәбиғәттә үҙгәртеүҙең сталинсе планының, колхоздарҙағы һәм совхоздарҙағы общественный продукты биҙе торған малсылыҡты үҫтереүҙең өс йыллыҡ планының уңышлы рәүештә тормошҡа ашырыла барыуында, промышленность тауарҙарының хаҡы элекке-әле арзанлы барыуҙа айырыуса асыҡ күренә. Партия һәм хөкүмәттең был тарихи ҡарарҙары партияның һәм Советтарҙың урындағы органдарына, шулай уҡ бөтә колхозсы крәҫтиәндәренә ауыл хужалығының бөтә тармаҡтарын да иң ҡыҫҡа ваҡыт эсендә киҫкен рәүештә күтәреүҙең конкрет юлдарын күрһәттеләр.

Ленин—Сталин партияһының һәм Совет хөкүмәтенең иң камиллаштырылған тракторҙар, комбайндар һәм башҡа ауыл хужалығы машиналары, шулай уҡ кадрҙар менән даими ҙур ғына уңыштарға өлгөште. Быйыл районыбыҙҙа колхоздарында сәсеү майҙанын үткән йылға ҡарағанда 9 процентҡа киңәйтелде. Иң ҡыҫҡа ваҡыт эсендә, юғары агротехник кимәлдә сәселгән ашлыҡтарҙы районыбыҙ колхозсылары күп көс һалып тик үләндәренән, күп-сарҙан тәзәртып, төрбиәләп үҫтерҙеләр. Яңы сәсеүҙәге кеүек уҡ, сәселгән ашлыҡтарҙы төрбиәләүҙә лә коммунистар һәм комсомолсолар юғары урожай эсен күрәштең алдынғы сафында, эштең иң ауалы участкаларында булдылар. Үҙҙәр үҙҙәренән шәхси эш өлгөләре һәм большевистик ялҡынлы һүҙҙәре менән колхозсыларҙың ҡаҙ мәсьәһәһен фидакәр хеҙмәткә күтәрҙеләр. Был бөҙгә юғары урожай үҫтерергә мөмкинлек бирҙе.

Быйыл уны йыйнап алыу эштары яҡшыраҡ башланы. Партия ойошмалары, бөтә яңалыҡ енәкләре рәүештә эҙәрләнмәйенсә тороп, был мул урожайҙы юғалтыуһыҙ йыйнап алыу мөмкин тигеләгән алдан уҡ асыҡ күрҙеләр. СССР Министрҙар Советы һәм ВКП(б) Үҙәк Комитетының «1950 йылда урожай йыйнау һәм ауыл хужалығы продуктылары эҙәрләүҙе үткарыу тураһындағы» тарихи боевой программа итеп ҡабул итеп, райондың партия ойошмалары бөтә колхозсыларҙы һәм ауыл хужалығы специалистарын урожай йыйнауҙы тулы эҙәрлек менән тарҡатыуҙа, ашлыҡтарҙы юғалтыуһыҙ йыйнап алыу һәм государство алдындағы бөрсенсе бурысты срогынан алда үтәү өсөн көрәшкә күтәрҙеләр. Коммунистар, комсомолсолар һәм колхоз активы урожай йыйнауға эҙәрлек эшенең иң ауалы участкаларына урынлаштырылдылар.

Ауыл хужалығы производствоһы менән яҡшы таныш булған ауалы партия һәм совет активы, агрономдар урожай йыйнау осорона эш пландары төҙөүҙе, эшсе көстәрен дөрес урынлаштырыуҙы һәм эске мөмкинлектәрҙе тулыраҡ файҙаланыуҙы колхоз правлениеларына яҙҙам күрһәтеү өсөн урындарға эбәрелделәр.

Сәсеү майҙандарының яртыһынан күбеһе комбайндар менән йыйнап алынырға тейеш булыуын иҫкә алып, партияның район ойошмаһы комбайндарҙы ваҡытында, сифатлы итеп ремонтлауға һәм уларҙы колхоздар буйынса дөрөҫ урынлаштырыуға айырыуса ҙур иғтибар бирҙе. Эрелөтелгән колхоздарға, шулай уҡ артта ҡалып ҡалған артелдәргә яҡшыраҡ машиналар ебәрелде. Шулай итеп, бөҙ урожай йыйнауға көстәрҙе дөрөҫ урынлаштырып, тулы әҙерлек менән киләбеҙ.

Коммунистар һәм комсомолсолар урожай йыйнау эшенең хәл иткес участкаларына беркетелделәр. Мәҫәлән, 273 коммунист һәм 187 комсомолец ашлыҡ урыу эшендә, 13 коммунист һәм 112 комсомолец әҫкертләүҙә, 12 коммунист һәм 107 комсомолец ашлыҡ һуғыу эшендә, 21 коммунист һәм 150 комсомолец транспорт бригадаларында эшләне. Урожай йыйнау эшен башлау алдынан бөтә колхоздарҙа ла «Урожай йыйнау һәм государствоға итеү тапшырыу— халыҡ хужалығының иң мөһим бурысы» тигән темаға доклад менән колхозсыларҙың дөйөм йыйылыштары үткәрелде. Был йыйылыштарҙа райондың яуаплы партия һәм совет работниктәре доклад менән сығыш яһанылар. Ошондай уҡ йыйылыштар комбайн агрегаттарында ла үткәрелде. Колхозсылар һәм механизаторҙар урожай йыйнау һәм государствоға итеү тапшырыу эшен срогынан алда, елгәлә итеп үтәү буйынса конкрет йөкләмәләр алдылар.

Урожай йыйнау эше башланды. Бөтә кешеләр ҙә үҙҙәренең бирелделәрен урындарында булдылар. Алған йөкләмәләрҙе үтәү өсөн киң көрөш башланды. Урожай йыйнау һәм иген тапшырыу темпы көндән-көн көсәйҙе. Эрелөтелгән «Ҡыҙыл юл» колхозы (председателе Ишбаев Рәхимов), шулай уҡ «Красный маяк», «Сентябрь», «Красный Украинец», «Политотдел», «Әлмәҙәй», «Яңы юл», «7 Ноябрь» һәм Салауат исемендәге колхоздар иген өсөн көрөштә алдынғы сафта барҙылар. Элек артта ҡалып ҡалған «III Интернационал», «Алға» һәм башҡа күп кенә колхоздар ҙа уларҙан ҡалышманылар. Бөтә был колхоздар государствоға иген тапшырыу планын районда беренсе булып, срогынан алда тамамланылар, алған йөкләмәләрен намыҫ менән үтәнеләр.

Ауыл хужалығы механизаторҙарының ярышында ВКП(б) члены, комбайнер ингән Байгускаров план менән билдәләнгән 340 гектар урынына 635 гектар урып, комбайнер ингән Васильев 340 гектар урынына 650 гектар, Фадеев 613 гектар, Федоров 422 гектар, Юлдашев 413 гектар, Ишпыков 418 гектар урып беренсе урынды алдылар.

Колхозсылар, механизаторҙар, партия һәм совет активы государствоға иген тапшырыу планын үтәү буйынса алған йөкләмәнен срогы сығып барған ваҡытта—сентябрҙең бишенсе биш көнлөгөндә айырыуса кәскәнәшле эшләнелар. Был биш көнлөктә йыллыҡ пландың 22 процентө күләмендә иген тапшырыуға өлгөшелде. Был алған йөкләмәне срогында аныҡ үтәргә, район буйынса тотошлай государствоға иген тапшырыу планын тамамларға мөмкинлек бирҙе. Хәҙер район/ МТС-тарҙың ошо көндәрҙә башҡарған аптәре өсөн натуралата түләү буйынса бирелгән сәттәр иҫәбенә иген тапшырыуҙы дауам итә. Быйыл колхозсылар хеҙмәт көндәренә, үткән йылдарға ҡарағанда, байтаҡ күп иген алалар. Хәҙер үк инде бик күп колхозсылар хеҙмәт көнө иҫәбенә авансҡа 100—150-шәр бот иген алдылар. 1951 йыл өсөн сәсеү орлоғо өҙерлән ҡалыу эше тамамланыу алдында тора. Быйыл райондың бөтә колхоздары ла тейешле культуралар буйынса 1951 йыл өсөн үҙәренең орлоктары менән тулыһынса тәьмин ителәсәк.

Быйылғы йылда юғары урожай өсөн көрәшеү менән бергә, район партия ойошмаһы 1951 йылда юғары урожай алыу өсөн ныҡлы шарт ҡалыуға колхозсыларҙы көрәшкә туплай. Һәр һөрөү эше иң яҡшы агротехник сроктарҙа үткәрелде. Арыш сәсеү хөкүмәт тапшырығы билдәләнгән срокта башҡарылды.

Колхоздарҙың продукты биҙе торған малсылығын үҫтереүҙең өс йыллыҡ планын үтәү ауыл хужалығын күтәреүҙең айырылмаҫ өлөшө булып тора. Шуға күрә партияның район ойошмаһы бөртекле ашлыҡ хужалығы өлкәһендәге бурыстарҙы хәл итеү менән бер рәттән, общественный малсылыҡты күтәреү өсөн көрәшкә лә зур иғтибар бирә. Хәҙер «Ҡыҙыл юл», «7 Ноябрь», «Ҡыҙыл байраҡ», Чкалов һәм Салауат исемендәге ауыл хужалығы артелдәре кеүек күп кенә колхоздар продукты биҙе торған малдарҙың һанын үҫтереү буйынса 1950 йылғы государство планын бөтә төр малдар буйынса ла арттырып үтәнеләр. Район һарыҡтар һәм сускалар үҫтереүҙең 1950 йыл планын үтәне. Хәҙер мөгөҙле эре малдар контрактацияланы һәм һатып алыу эше башҡарыла. Район буйынса мөгөҙле эре малдар үҫтереүҙең государство планын октябрҙең тәүге артыһында тамамларға мөмкинлектәр бар.

Быйыл общественный малсылыҡтың продукты биҙеүсәнлеге байтаҡ үк күтәрелде. Государствоға иғ тапшырыу планын үтәү иҫәбенә, ҡуртаса көрәктән дә түбән булмаған малдар тапшырылды. Государствоға малсылыҡ продуктылары тапшырыуҙың йыллыҡ планын Бейек Октябрь байрамының 33 йыллығы көнөнә тамамлау өсөн бөтә сараларҙы күрәбеҙ.

Шулай ҙа ауыл хужалығын күтәреүҙә әлгәшкән был уңыштарыбыҙ менән бер рәттән, ҙур ғына етешһеҙлектәр ҙә бар әле. Беҙ урожай йыйнау һәм туҡта һөрөү эшендә айырым колхоздарҙың арҡа ҡалыуҙарына юл ҡуйҙыҡ. Шул арҡала уларҙа урожай йыйнау осорында күп кенә юғалтыуҙар булды, ә туҡта һөрөү планы бары 40 процентҡә генә үтәлгән.

Беҙҙең районыбыҙҙа колхозтың хуҡалыҡтың[illegible] йөкләлсә һәм омөш-елән бәйсәлығы көсәк яҙҙамсы тармаҡтарҙы тейешенсә йәйҙерелмәгән. Ә был тармаҡтарҙы йәйҙерөү колхоздарҙың аҡсалата доходтарын арттырыуға яҙҙам итер ине. Общественный малсылыҡтың продукты биҙеүсәнлеген күтәрөү өлкәһендә лә серьез көсәйтеү бар. Беҙҙә малдарҙың токомон яҡшыртыу эше бик йомшаҡ күйылған оло.

Партияның район ойошмаһы колхозсыларҙың һәм ауыл хужалығы специалистарының бөтә көсөн Бейек Октябрь социалистик революцияһының 33 йыллығын ауыл хужалығын күтәреүҙә яңы уңыштар менән ҡаршылау һәм быйылғы ауыл хужалығы йылын уңышлы тамамлау өсөн көрәшкә мобилизовать итә.

Х. Әхмәтов,
ВКП(б)-ның Помаҡүжа райкомы секретаре.

Большевизмдең тарихе һәм теорияһына ҡарата төрөн ҡыҙыҡһыныу

Тәүге занятие. Бөтә Союз Коммунистар (большевиктар) Партияһының тарихын марксизм-ленинизм классиктарынең әҫәрҙәрен йәлеп итеп өйрәнеү түңәрәге стәкселе пропагандист иптәш Попов түңәрәккә йөрөүселәргә уҙған уҡыу йылында үтелгән ҡыҫҡаса курс тураһында һөйләй. Түңәрәк члендәре пропагандисте ҙур иғтибар менән тыңлайҙар.

Занятиенең икенсе сәғәте нәүбәттәге темаға «—Коммунистар партияһы манифесто» арҡалғайны. Уҡыу йылының беренсе көнөндә үк түңәрәк члендәренең уға бик зур яуаплылыҡ менән ҡарауҙарын күрәһең, һәр кем төйешле әҙәбиәт һәм уҡыу әсбаптары менән тәьмин ителгән.

Түңәрәккә йөрөүселәр тиҙҙәнән дә артыҡ һәм улар араһында төрлө профессия һәм вазифа кешеләре бар. Бында механика цехының токарь Коврацкий, өлкән электрик Хорчевников, слесарь Иванов, электрик цехының мастеры Сверчков иптәштәр йөрөйҙәр. Улар уҙған уҡыу йылында большевизм тарихен ҡыҫҡаса курс буйынса өйрәнгәйнеләр. Был иптәштәр уҙған уҡыу йылында заводтың баш инженеры иптәш Гудков стәкселек иткән түңәрәктә йөрөп, үҙҙәрен материал өстөндә нығыраҡ эшләүселәр итеп таныттылар. Бында, әлбиттә, түңәрәк стәкселәһе иптәш Гудковтың тәжрибәһе бик ныҡ яҙҙамға килде. Заводта бының яҡшы белөләр һәм партия ойошмаһы быйыл да иптәш Гудковҡа партия тарихен өйрәнеү буйынса түңәрәккә стәкселек итеүҙе таныштыры һәм бөтә түңәрәктәрҙәге кеүек унда ла тәүге занятие ойошҡан рәүештә башланды.

Киске сәғәт 6-ла бөтә 5 түңәрәктең дә кешеләре үҙ урындарында инеләр. Завод управленнеһе бинаһы уҡыу комбинатына өлшап ҡалды. Иҫәптә ителә эҙерләнгән булмаҫтар, стеналарҙа карталар, өҫтәлдәрҙә китаптар һәм дәфтәрҙәр.

Партия ойошмаһы партия мәғарифе селтәрендә яңы уҡыу йылы башланыр алдынан рәнә партия йыйылышында уҙған уҡыу йылының йомғаҡтары һәм алдағы уҡыу йылындағы бурыстар тураһында махсус мәсьәлә ҡуйып тикшерҙе, һәм унда бик өнтекле тикшереү юлы менән түңәрәктең составы раҫланды. Йыйылыштың икенсе көнөндә үк уларҙың ойоштороу йыйылыштары булып үтте, унда старосталар һайланды, занятиеларҙе нормаль рәүештә башлап ебәреү өсөн көрәк булған бөтә нәмә эшләнде. Тәүге эҙерлек әйтәре күптән башҡарылғайны инде. Уҙған уҡыу йылы тамамланыу менән партия ойошмаһы яңы уҡыу йылына эҙерләнә башланы. Политик теманан 700 исемгә яҡын китап алынды. Художестволы әҙәбиәт китаптарының һаны унан да артып китә. Завод библиотекаһы быйыл рәнә 850 дана китап алған.

Пропагандистар кадрҙарын һайлап алыуға ныҡ иғтибар ителгән. Уларҙың бөтәһе лә ҙур тәжрибә һәм белемгә эйә булған кешеләр. Иптәш Гудков юғары белемле, өҫтәүенә 7 йыл инде пропагандист булып эшләй, үткән йылда партияның ҡала комитетеғе янындағы марксизм-ленинизмдең киске университетын тамамлаған. Морин, Замятин иптәштәр шулай уҡ махсус курстар аша үткәндәр.

Ҡаланың тау оборудованиеларе заводы партия ойошмаһы яңы уҡыу йылын бына шулай ойошҡан рәүештә башлап ебәрҙе.

З. Ишмаев.

Советтәр Союзы менән Ҡытай Халыҡ Республикаһы араһында дуҫлыҡ, союз һәм үҙ-ара ярҙам тураһындағы договорҙың һәм килешеүҙәрҙең ратификацион грамоталары менән алмашыу

1950 йылдың 30 сентябрендә Пекинда ССР Союзының Ҡытай Халыҡ Республикаһындағы Фәүкәтән тыш һәм Тулы Хоҡуҡлы посолы Н. В. Рощин һәм Ҡытай Халыҡ Республикаһы Үҙәк Халыҡ Хөкүмәте Государственный Административ Советенең Премьеры һәм Сит ил эштәре Министры Чжоу Энь-лай:

Совет Социалистик Республикалар Союзы менән Ҡытай Халыҡ Республикаһы араһында 1950 йылдың 14 февралендә Мәскәүҙә ҙур ҡуйылған һәм 1950 йылдың 11 апрелендә СССР Верховный Советы Президиумы һәм Ҡытай Халыҡ Республикаһының Үҙәк Халыҡ Хөкүмәте тарафынан ратификацияланған дуҫлыҡ, союз һәм үҙ-ара ярҙам тураһындағы договорҙың, Ҡытай Чаңчунь тимер юлы, Порт-Артур һәм Дальный тураһындағы Килешеүҙең һәм Ҡытай Халыҡ Республикаһына кредит бирөү тураһындағы Килешеүҙең;

Совет Социалистик Республикалар Союзы Хөкүмәте менән Ҡытай Халыҡ Республикаһы Үҙәк Халыҡ Хөкүмәте араһында Синьцзянда Совет-Ҡытай нефть акционер обществоһын һәм төҙөлә һәм бирәк оҫрай торған металдарҙың Совет-Ҡытай акционер обществоһын булдырыу тураһында 1950 йылдың 27 мартында Мәскәүҙә ҙур ҡуйылған һәм 1950 йылдың 3 июнендә СССР Верховный Советы Президиумы һәм 1950 йылдың 21 апрелендә Ҡытай Халыҡ Республикаһының Үҙәк Халыҡ Хөкүмәте тарафынан ратификацияланған килешеүҙең;

Совет Социалистик Республикалар Союзы Хөкүмәте менән Ҡытай Халыҡ Республикаһы Үҙәк Халыҡ Хөкүмәте араһында 1950 йылдың 19 апрелендә Мәскәүҙә ҙур ҡуйылған һәм 1950 йылдың 3 июнендә СССР Верховный Советы Президиумы һәм 1950 йылдың 12 майында Ҡытай Халыҡ Республикаһының Үҙәк Халыҡ Хөкүмәте тарафынан ратификацияланған сауҙа Килешеүенең ратификацион грамоталары менән алмаштылар.

Ратификацион грамоталар менән алмашҡан ваҡытта:

Советтәр Союзы яғынан — ССР Союзының Ҡытай Халыҡ Республикаһындағы Сауҙа вәкиле В. П. Мигунов, СССР Союзының Ҡытай Халыҡ Республикаһындағы Посольствоһының советниктәре Н. Т. Федоренко, П. А. Шлябаев һәм Н. П. Важнов, Посольство секретарҙәре И. И. Сафронов һәм А. А. Осипов ҡатнашты.

Ҡытай Яғынан — Ҡытай Халыҡ Республикаһы Үҙәк Халыҡ Хөкүмәте Председателенең Урынбаҫары Чжу Дэ, Государство Административ Советы Премьеренең Урынбаҫарҙары Лун Би-у, Чень Юнь, Го Мо-жо һәм Хуан Янь-пей, Сит ил эштәре Министрлығы Урынбаҫары Чжан Ханьфу, Ҡытай Халыҡ Республикаһы Сит ил эштәре министрлығының Советтәр Союзы һәм Кәнсығын Европа илдәре буленә Мәңге У Сю-цюань, Ҡытай Халыҡ Республикаһы Сит ил эштәре министрлығының эштәре управляющиһенең урынбаҫарҙары Янь Бао-хань һәм Лай Я-ли, сауҙа Министре Е Цзи-чжуан, ауыр промышленность министренең вазифаларын үтәүсе Хэ Чжэн-гун, яңылыҡ промышленносе Министре Чень-Ю һәм тимер юл транспорты Министренең Урынбаҫары Люй Чжэн-цао ҡатнашты.

Башкорт АССР-ы Министрҙәр Советендә

Дүртөйлө районы колхоздарында малдарҙы ҡышлатыуға әҙерлек тураһында

Дүртөйлө районы колхоздарында общественный малсылыҡтың торошо кәнәғәтләнерлек түгел. Район етәкселәренең һәм колхоз председателдәренең малсылыҡ эшен үҙ ағышына ҡуйыуҙары һәм контроль алып бармауҙары һөҙөмтәһендә районда йылҡылар, мөгөҙле эре малдар һәм ҡоштар үҫтереү буйынса государство планының үтәлеше әҙләү алдында тора. Ошо йылдың 1 октябренә йылҡы малдары үҫтереү планы 91 процентҡа, мөгөҙле эре малдар—88, ҡоштар 18 процентҡа генә үтәлгән. Райондағы 84 колхоздың тик 68-ендә йылҡылар буйынса, 64 колхозда мөгөҙле эре малдар буйынса, 34 колхозда һарыҡ һәм бәҙәләр буйынса, 27 колхозда сускалар буйынса план үтәлгән. «Өлкән», «Правда», «Яңы Уртай», «Пахарь», «Пятилетка» һәм Чапаев исемендәге колхоздарҙа мөгөҙле эре малдар үҫтереү планы бары тик 60—65 процентҡа генә үтәлгән.

Районда малсылыҡты үҫтереү планының үтәлеше кәнәғәтләнмәҫлек булыуға ҡарамаҫтан, контрактация буйынса бары тик 371 баш мөгөҙле эре мал һәм 380 ҡош һатып алынған.

Колхоздарҙа малдарҙы төрбиәләүҙең, ҡарауҙың һәм ашатыуҙың насар ҡуйылыуы арҡаһында малдың үлеүенә юл ҡуйылған. Шулай булыуға ҡарамаҫтан, был өлкәлә эшлекле саралар күрелмәй.

Райондың колхоздарында общественный малдарҙы ҡышлатыуға әҙерлек әле тәнәғәтләнерлек түгел. Күпселек колхоздарҙа мал торлаҡтарын ремонтлау әле ошо көнгө тиклем башланмаған. «Путь Ленина», «Правда», «Өлкән» колхоздарында мал торлаҡтары артылып емерек хәлендә тора. Эрелөтелгән Свердлов исемендәге колхозда һыйырҙар һәм сускалар өсөн торлаҡтар булдырылмаған.

Дүртөйлө районы колхоздарында мал азығы туплау планының үтәлеше әҙләү ҡуркынысы аҫтында тора. Ошо йылдың 1 октябренә малдар өсөн тупаҫ азыҡ әҙерләү планы ни бары 23 процентҡа генә үтәлгән. «Правда», «Белем», «III Интернационал» һәм Фрунзе исемендәге колхоздарҙа был эш айырыуса насар тора. Күпселек колхоздарҙа мал азығы уҫетка алынмаған. Районда комбайндар менән урожайы йыйналған 22 мең 735 гектар майҙандың тик 7 мең 554 гектарының ғына һаламы әҫкәртелгән. Районда ҡурпы сабыу эше башланмаған.

Район ауыл хужалығы зоотехниктәре, шул иҫәптән баш зоотехник иптәш Антипин, малдарҙан йәш үрсем алыу, ауырыу малдарҙы һауыҡтырыу эштәренә кәнәғәтләнерлек етәкселек итмәйҙәр. Һөҙөмтәлә районда һәр бер йөҙ баш ине малдан 70 бәрәс, 62 быҙау, һәр бер ине сускаһан 3 ҡуска бәләһе алынған. Фуражлығы һәр бер һыйырҙан һөт һауып алыу планы 35 процентҡа генә үтәлгән. Районда ныйырҙарҙы тороктороу планы 69 процентҡа генә үтәлгән. Яһалма тороктороу планының үтәлеше ныйырҙар буйынса 47 процент, бейәләр буйынса 87 процент генә тәшкил итә. Районда малдарҙы көтөүҙә йәрәтеп һимертеү планы ла эҙәлгән. Малдарҙы төрбиәләү, ашатыу һәм эсерөү ҡағиҙәләре үтәлмәйҙәр.

Ошо көндәрҙә Башкорт АССР-ы Министрҙәр Совете ултырышында Дүртөйлө районы колхоздарында общественный малсылыҡтың торошо тураһында мәсьәлә ҡаралды. Башкорт АССР-ы Министрҙәр Совете Дүртөйлө район Советы исполкомының общественный малсылыҡты үҫтереү һәм малдарҙы ҡышлатыуға әҙерләү буйынса етәкселеген көнәғәтләнмәҫлек, тип тапты һәм район Советы исполкомы председателе Байназаров һәм район ауыл хужалығы бүлеге баш зоотехниге Антипин иптәштәр райондың колхоздарында общественный малсылыҡтың торошо өсөн ауаплылар, тип иҫәптәрте.

Дүртөйлө район Советы исполкомы һәм район ауыл хужалығы бүлеге түбәндәгеләрҙе эшләргә мәжбүр ителделәр. Район колхоздарында общественный малсылыҡты үҫтереүҙәге бөтә етешһеҙлектәрҙе бер ай ваҡыт эсендә бөтөрөргә һәм малсылыҡты үҫтереүҙең государство планы үтәүҙе һис һүҙһеҙ тәьмин итергә, мал азыҡтары туплау, государствоға малсылыҡ продуктылары тапшырыу пландарын үтәргә һәм малдарҙы ҡышлатыуға әҙерлекте тамамларға. Был бурыстарҙы үтәү маҡсатында мал контрактацияһы планы үтәлергә, талап ителгән мал азығы тулыһынса тупланырға тейеш. Комбайндар менән урылған бағыуҙарҙағы һаламдарҙы, көбәктәрҙе иҫәпкә алырға һәм фермалар яныңа тәпәш өйөргә, үләнле камыл төптәрен бесән эсен сабып алыуҙы ойоштороргә, йәшелса бағсалары халыҡтарын йыйнап силостарға, мал азығы туплау планы үтәлмәгән колхоздарҙа өҫтәмә азыҡ туплау саралары күрергә кәрәк. Тупланған мал азыҡтары ныҡлы һаҡланырға тейеш.

Колхоздарҙа малдарҙы ҡышлатыуға әҙерләү уңайлы менән мал торлаҡтарын ремонтлауҙы һәм төҙөүҙе, октябрь айынан һуңға ҡалдырмайынса, тамамларға кәрәк. Бында биргәк тә йәш малдар өсөн торлаҡтарҙы йылытыу һәм йыһазландырыу саралары күрелергә тейеш. Колхоз малсылыҡ фермаларын зоотехник яҡтан хәҙмәтләндереүҙе тулыһынса тәьмин итергә кәрәк. Йәш үрсемдәр алыу, малдарҙы тороктороу, продуктивлекте күтәреү, малсылыҡ продуктыларының ныҡлы үҫтереш булдырыу буйынса эшлекле саралар күрелергә тейеш.

ЙӨШ ЭШСЕЛӘР ТУРАҺЫНДА КӨНДӘЛЕК ХӘСТӘРЛЕК

Йәш эшселәр — Тыуған илебеҙҙең геройҙыҡ эшселәр синыфының боевой сменаһы. «Йәштәр — беҙҙең киләсәгебеҙ, — тип әйтә Иосиф Виссарионович Сталин, — беҙҙең шатлыҡлыбыҙ, иптәштәр. Йәштәргә бирелә, ҡарттарҙы алмаштырырға тейештәр. Беҙҙең байрағыбыҙҙы йәштәр аҡрыҡты еңеүгә тиклем алып барырға тейештәр».

Коммунистар партияһы, бөйөк юлбашсыбыҙ иптәш Сталин стәкселегендә беҙҙең илебеҙ капитализмды еңеүгә өлгөштө һәм коммунизм төҙөү эшен тормошҡа ашыра. Бешеләренең культура кимәле юғары күтәрелә. Хәҙер инде күпселек йәш производствоһыҡтар өте йыллыҡ һәм урта белем алдылар, производствоһан айырылмайынса техникумдарҙа һәм вуздарҙа уҡыуҙарын дауам иттеләр. Йәш эшселәр юғары хеҙмәт дисциплинаһын һәм үҙ бурыстарын патриотик үтәү алгәләрен күрһәттеләр.

Бынан ун йыл элек иптәш Сталин инициативаһы буйынса төҙөлгән хеҙмәт резервтары республикабыҙға меңәрәттән юғары квалификациялы кадрҙар әҙерләп сығарҙылар. Хеҙмәт резервтары төҙөлгәндән башлап, ун йыл эсенә Башкортостанда 81 мең 294 кеше әҙерәйҙе. Шуның эсенән һөнәрселек училищеларында 25 мең 844 һәм ФЗО мәктәптәрендә 55 мең 450 кеше юғары квалификация алды. Хеҙмәт резервтары мәктәптәрен тамамлаған йәштәрҙән 12 мең 629 кеше металлургия промышленносенә, 4 мең 394 кеше нефть промышленносенә һәм 15 мең 204 кеше төҙәлешкә даими эшкә сәбәрелде.

Республикабыҙҙағы һөнәрселек училищелары һәм ФЗО мәктәптәрен тамамлаған егеттәр һәм ҡыҙҙар производствола хеҙмәт подиниторҙе күрһәттеләр. Өфө Ленин орденле нефть эшкәртеү заводы республикабыҙҙың иң алдынғы предприятиеләренән һанала. Заводта комсомолец-йәштәрҙән торған 18 бригада эшләй. Элек ФЗО мәктәбен тамамлаған иптәш Фәткуллин ошо заводта электрик булып стахановсы хеҙмәт итә. Ул үҙенең тәжрибәһе менән ҡаҙанған, Тыуған илебеҙҙең бахете өсөн көрәшеүсе йәштәр. **«Ысынлап та, стахановсы иптәштәргә ярарғыҙ. Былар ниндәй кешеләр? Улар— башлыса, йәш, йәки урта йәштәрҙәге эшселәр һәм эшсе ҡатын-ҡыҙҙар, культуралы һәм техник яҡтан әҙерлекле кешеләр, эште аныҡлыҡ һәм йыйнаҡлыҡ өлгөләрен бирәүсе, эште ваҡыт фәнторын баһалай белеүсе һәм ваҡытты минутлап һына түгел, секундлап та иҫәпләргә өйрәнгән кешеләр»** (И. Сталин).

Партия, иптәш Сталин ҡалҡҡарҙы баһаларға, улар тураһында даими хәстәрлек күрергә өйрәтә. Лекин ҡайһы бер хужалыҡ етәкселәре был ысынбарлыҡты аңлап еткермәйҙәр. Белорет металлургия заводының коммуналь-торлаҡ бүлеге начальнигы иптәш Колочков йәш эшселәргә тейешле тормош шарттары тыуҙырыуға иғтибар итмәй. Ошо көнгө тиклем бараҡтар ремонтланмаған. Ремонтлау өсөн бүленгән 1 миллион 203 мең һум әҙсанан бары тик 352 мең һуме ғына үҙләштерелгән. «Магнитстрой» трестының төҙөлеш управленнеһендә лә шундай уҡ хәл. Был предприятиенең етәкселәре, ни өсөндөр, барактарҙы, эшселәрҙең торлаҡтарын ремонтлау мәсьәләһен иң арҡыҫ планға күйғандар. Ә ВКП(б)-ның һәм ВЛКСМ-ҙың Белорет ҡала комитеттәре, ҡала Совете исполкомы эшселәргә яҡшы эш һәм тормош шарттары тыуҙырыуҙы өсөн конкрет саралар күрмәү менән килешеп йәшәйҙәр.

Йәш эшселәргә иғтибарһыҙ ҡараған, уларҙың культурә үҫеше һәм мастерствоһы тураһында, материаль һәм тормош кәрәктәре тураһында хәстәрлек күрмәгән хужалыҡсылар хужалыҡ етәкселегенең большевистик принциптәрен асыҡтан-асыҡ боҙалар.

Партия, комсомол, профсоюз һәм хужалыҡ ойошмаларының бурысы— йәш эшселәргә һәр ваҡыт һәм бөтә яҡлап аталғанса ҙур ҡайғыртыу тора. Йәштәргә бөтә урында стахановсы эш тәжрибәләрен, хеҙмәттән юғары етештереүсәнлекле алымдарын өйрәтеүҙе ойоштороргә, бөтә йәш эшселәрҙе стахановсы мәктәптәргә йәлеп итергә кәрәк.

Предприятиеләрҙәге комсомол ойошмалары йәштәр араһында политик, культура-ағартыу һәм ойоштороу эштәренең күләмен киңәйтеү биреүсе көсө булыуҙа йәштәрҙе тәрбиәләүҙе һәр ваҡыт иғтибар үҙәгендә тоторға тейештәр.

„Кызыл Башкортостан“ материалдары эсенән

„Урожай йыйнауҙың сифаты өҫтөнән контроль ойоштороламаған урында“

Ошо исем менән «Кызыл Башкортостан» газетаһының 166-сы номерында баҫылған материал тураһында ВКП(б)-ның Шаран район комитеты секретаре иптәш И. Аскаров редакцияға түбәндәге хуплты бирҙе:

— Партияның район комитеты иптәш Е. Тулбаевтың мәҡәләһендә күрһәтелгәндәрҙе дөрөҫ, тип иҫәпләй. «1 Май» һәм «Рассвет» колхоздарында урожай йыйнау эштәренең кәнәғәтләнерлек бармауы был колхоздар әргәһендәге партия ойошмаларының дөйөм йыйылыштарында, шулай уҡ колхоз председателдәренең, партия ойошмалары секретарҙарының күстәүе кәнәғәтләнерлек тикшереүҙең етешһеҙлектәрҙе йыллам бөтөрөү өсөн конкрет саралар күреүе.

Заводтың алдынғы кешеләре

1. БЫНДА ЯРЫШ БАШЛАНДЫ...

Был сентябрь айының тәүге яртыларында булды. Белорет металлургтары, Бөйөк Октябрь социалистик революцияһының 33 йыллығы яҡынлашыу уңайы менән, республикабыҙҙағы бөтә промышленность работниктарын Октябрь алды социалистик ярышын киң йәйелдерергә саҡырып, мөрәжәғәт иттеләр.

Төшкө аш ваҡытында Өфө кабель заводының атаҡлы стахановсыһы Лидия Шванникованың бригада коллективы металлургтарҙың патриотик башланғысын өйрәнергә йыйылды. Бригадир Шванникова унда былай тине:

— Совет халҡы тыныслыҡ өсөн көрәшә. Тыныслыҡ эшенә беҙҙең вкладыбыҙ — ул стахановсы хеҙмәт. Шуға күрә беҙ металлургтарҙың инициативаһын бөтә яҡлап хупларға тейешбеҙ.

Бригада коллективе был ҡимәттле башланғыҫты хуплай. Стахановсы интәш Шилова:

— Мин Бөйөк Октябрҙең 33 йыллығы хөрмәтенә социалистик ярышҡа сығып, үҙемдең йыллыҡ заданиемде байрам көненә 150 процентҡа еткереп үтәргә йәкләмә алам, — тине.

— Белорет металлургтарының саҡырыуына яуап итеп, — тине бригаданың плющильщицаһы интәш Ворончихина,— йылдыҡ нормамды инә тапҡырға арттырып үтәргә һүҙ бирәм.

Октябрь алды социалистик ярышын киң йәйелдереү тураһында Лидия Шванникова бригадаһының башланғысы завод коллективында зур яҡлау тапты. Бригадалар, цехтар, сменалар социалистик йәкләмәләр алдылар. Бөтә коллектив завод буйынса йыллыҡ планды 20 ноябргә үтәргә, хеҙмәт етештереүсәнлеген 5 процентҡа күтәрергә, сентябрь һәм октябрь айҙарында ғына продукцияның үҙенә төшөү ҡаҡын кәметеү иҫәбенә пландан тыш 700 мең һум файҙа алырға ҡарар итте.

Заводтың Октябрь алды ярышы инициаторҙары был көндәрҙә пикәләтелгән энергия менән эшләйҙәр.

Плющильщицалар хеҙмәте — байтаҡ ҡатмарлы процесс ул. Ләкин интәш Шванникова бригадаһы үҙенең эшен яҡшы белә. Бригаданың туғыҙ членЫ лә эштең бөтә процестарын үҙләштереп, нормаһы, рәсәттәгесә, 180—120 процентҡа үтәйҙәр. Улар даими рәүештә хеҙмәттең алдынғы методтарын камиллаштыралар, хеҙмәт етештереүсәнлеген күтәреү өсөн яңы юл эҙләйҙәр. Һуңғы ваҡытта ғына был бригада ете рационализаторлыҡ тәҡдимде производствоға индереп, заводҡа зур файҙа бирҙе. Атнаҙағы йыллың 8 айы эсендә интәш Шванникованың бригадаһы 14 айлыҡ задание үтәне.

2. ЯҢЫ ИСЕМДӘР

Биҡ күп стахановсылар бында яңы ғына күтәрелә башлай.

Тыныслыҡты яҡлап Стокгольм Воззваниеһенә ҡултамғалар йыйнау кампанияһы башланыр алдынан заводҡа яңы кеше — комсомолец Камалетдинов эшкә килде.

— Беҙҙең цехта эшләргә һеҙгә ауыр булыр, — тине цех начальнигы яңы кешегә, ә үҙе, һынағанһымаҡ, уға ҡараны.

— Һеҙҙә, белҙем, стахановсылар бар-ҙыр, улар миңә ярҙам итерҙәр, — тип яуап бирҙе Камалетдинов.

Цех начальнигы яҡымлы итеп көлдө лә, һуңынан өҫтән ҡуйҙы:

— Э, туған, һеҙҙән, минеңсә, эш сыҡмыр. Уның теләйем...

Заводта хәҙер интәш Камалетдиновтың алдынғы стахановсы булыуын биҡ күптәр белә̀р. Ул тәүге көндәрҙә стахановсылар мәктәбендә уҡыны, күп йылдар эшләгән, тәжрибәле эшселәрҙең эш процестарын күҙәтте, уларҙан кәңәштәр һорашты һәм стахановсыларҙың тәжрибәләрен биҡ тиҙ үҙләштерҙе.

Волочильщиклыҡ—заводта айырым бер мөһим профессия ул. Волочильщик 6 миллиметр диаметрлы тимер сыбыҡтан 0,08—0,09 миллиметр диаметрлы тимер сыбыҡ һуҙа. Был—ҡатмарлы һәм күп көнө кәс талап итеүсе процесс. Бында операцияны башлап сәбәргәндә, бигерәк тә белеп эш итеү талап ителә. Һәм тимер сыбыҡты һуҙғанда, уның өҙелеүенә һис бер юл ҡуйырға ярамай. Ютһа ул машинаны оҙаҡ ваҡыт туҡтатыу тороуға сәбәп була.

Интәш Камалетдинов оҙаҡ ҡатмарлы операцияларҙы, бөтә эш процестарын биҡ тиҙ ваҡыт эсендә үҙләштереп алды. Хеҙмәтте артабан камиллаштереү һеҙәмтәһендә ул байтаҡ ҡаҡырға экономия яһауға өлгөште.

...Көндәҙгә сменала әлтә тамамлаған ваҡыт ине. Заводтан сығыр сәғәт күҙгә әре хәрефтәр менән яҙылған плакат сағылды. Унда: «Бөгөн 4-се цехтың комсомолец-стахановсыһы Л. Маслюкова производствола яңы рекорд ҡуйҙы. Ул бер смена эсендә үҙенең нормаһын 275 процентҡа үтәне. Алдынғылар сафына баҫығыҙ!» — тип яҙылғайны.

Люся Маслюкова — заводтың йәш стахановсыһы. Ул быға тиклем конторала инсәнсе булып эшләне. Цехҡа күсеү менән үк интәш Маслюкова күп тә үтмәй тростильщица специальносен үҙләштерҙе. Хәҙер ул систематик рәүештә нормаһын 200 процентҡа еткереп үтәй.

Цехта интәш Маслюкованы беҙ көндәҙгә перерыв ваҡытында осраттыҡ. Ул, станок янына баҫып, СССР Министрҙәр Советенең Волга йылғаһында Куйбышев һәм Сталинград гидроэлектростанцияларын тәҙәү тураһындағы ҡарарын эшселәргә һөйләй ине.

— Беҙҙең илебеҙҙә коммунизм көндәнкөн яҡынлаша бара. Шуға күрә беҙ Тыуған илебеҙҙең артабан ныҡыуы һәм уның экономик үҫешен күтәреү өсөн фиҙакәр хеҙмәт итергә тейешбеҙ...

Был көндә интәш Маслюкова ин зур үҙәшеү биҙе. Нормаһын 261 процентҡа еткерҙе.

Икенсе цехтың оплетчицаһы интәш Харинская, өсөнсө цехта обмотчица интәш Карачурина, мишурщица Минғалиева һәм заводтың биҡ күп кешеләре — стахановсылар. Уларҙың исемдәре бөтә завод коллективына билдәле.

3. ПРОГРЕСС ЮЛЫНДА

Өфө кабель заводы — республикабыҙҙағы алдынғы предприятиеләрҙең береһе. Ул беренсе булып үҙенең биш йыллыҡ планын тамамланы һәм илтә планлан тыш биҡ күп продукция бирҙе. Завод коллективы производствола яңы өнеүҙәр өсөн ныҡышмалы көрәшә. Уның төп маҡсаты булып, Октябрҙең 33 йыллығы көненә заводты тулыһынса стахановсы итеү тора. Шуға күрә заводтағы бөтә резервтар ҙә тулыһынса файҙаланыла. Инженер Ковалевтең патриотик башланғысын эшселәргә таратыу буйынса эшлекле саралар күрелә. Алдынғы хеҙмәт алымдары цехтарҙа ныҡлап тикшерелә. Был маҡсатта уның махсус техник совет төҙөлгән. Совет менән заводтың директоры етәкселек итә. Техник совет алдынғы стахановсыларҙың эш көненә хронометраж юлы менән күҙәтеүҙәр үткәрҙе. Инженер-техник работниктар ярҙамында стахановсы методтар икенсе цехтарға күсерелә̀р.

Октябрь алды социалистик ярышы инициаторҙәре завод хәҙер дейәм производство күтәрелешендә эшләй. Ул алған йәкләмәһен срогынан алда намыҫ менән үтәү өсөн ныҡышмалы көрәш алып бара. Заводта көндән-көн техник прогресс үҫә.

В. Николаев.

Башҡортостан ағас орлоҡтары тикшереү станцияһы контораһында.

Һүрәттә (һулдан уңға): интәш А. Маринова инәй сәтләүегенең сығышын тикшерә, оритопатолог интәш С. Терегулова ағас орлоғон микроскоп аша ҡарай.

Ш. Уразбахтин фотоһы.

РӘШИТ НИҒМӘТИ.

Мин талап итәм

Мин — башҡортмон,
Гүзәл бағса минең өрем.
Сәсә ата
Башҡортостан — минең илем,
Халҡым хаҡлы
Хеҙмәт, яңа һәм уҡыуға,
Рус телендәй,
Ғорур яңғырай туған телем.
Ленин һүҙен
Беҙ уҡыйбыҙ ошо телдә,
Ошо телдә
Һөйләй бөйөк Сталин беҙгә.
Кореяны
Ҡанға батырған варварҙар,
Ошо телдә
Өндәшәм мин бөгөн һеҙгә:
Кореецтәр —
минә оҡшаш йәҙә меңәм,
Кореецтәр —
минә оҡшаш күңелле меңәм,
Һәм кореец
башҡорт менән бер төлөктә
«Тыныслыҡ!» һәм
«Хеҙмәт!» тигән һүҙе менән.
СССР — минең илем.
Илем менән
Мин
Берләшкән милләттәрҙә
ағза булам.
Выжданымды,
намыҫымды байраҡ итеп,
Трумэндән һәм Ачесондан
талап ҡылам:
Кореецтәр
Вашингтонға барманылар,
Бомба төтөн.
Кореяға һеҙ килдегеҙ.
Улар беҙҙең
йорттҡа ут та һалманылар,
Беҙ Корея балаларын
ултерҙегеҙ.
Гүзәл ергә
Фугаскалар яуҙырыуҙы,
Балаларҙы,
ауылдарҙы яндырыуҙы —
Туҡтатырға!
Минең талап была ошо.
Һәм мин
Трумэн, Ачесондың ҡара исемен
Ҡуйҙым бөгөн
Гитлер менән ҡатар яҙып.
Был шиғырым
үәйелләүсе бер акт буһын
Енәйәтте
Хөкөм иткән сәғәт халҡы!

СОВЕТ ТӨҘӨЛӨШӨ

Черниковск ҡала Советы депутаттарының эше

Советтәр тураһын-тура массаларҙың үҙ ойошмалары булып торалар, тип өйрәтә интәш Сталин. Совет органдарының бөтә эшмәкәрлеге, үҙҙәренең Тыуған социалистик государствоһын нығытыу өсөн төрөн хеҙмәтсәндәрҙең активлығына һәм инициативалылығына нигеҙләнгән. Был шуның өсөн дә Советтәрҙең эшен тикшереп, уға баһа биргәндә уларҙың массалар араһында эшләүҙәре һөҙөмтәләренән сығып баһа бирелә.

Хеҙмәтсәндәр депутаттарының Черниковск ҡала Советы үҙенең бөтә ойоштороу-массовый эшен депутаттарҙың активлығында үҙғара. Ул сессия һәм ҡала Совете уҙғырыштары тарафынан билдәләнгән сараларҙы тормошҡа ашырыуҙа киң массаға таянып эш итә.

Ҡала Советенең даими комиссиялары эшендә 91 депутат ҡатнаша. Уларҙың һәр ҡайһыһына айырым эш йөкмәтелгән. Даими комиссиялар үҙ эштәрен билдәле бер осорға төҙөлгән план буйынса алып баралар. Комиссия ҡарамағындағы уҙғырыштары регуляр рәүештә үҙгәрҙыла. Был уҙғырыштарҙа тегеләй, йәки был комиссияның эше хаҡында мөһим мәсьәләләр ҡарала, айырым предприятие, ойошма һәм учреждение етәкселәренең, вәкилдәренең докладтары тыңлана. Тикшерелгән мәсьәләләр буйынса конкрет ҡарарҙар ҡабул ителә һәм уларҙың ваҡытында үтәлеүе күҙәтелә. Комиссиялар үҙҙәре хәл итә алмаған мәсьәләләрҙе сессия һәм ҡала Совете исполкомы уҙғырыштарына ҡуйып хәл ителәр.

Депутаттарҙы активлыҡҡа йәлеп итеү, уларҙы закондар менән һәм ҡала Совете исполкомы бүлектәренең эштәре менән таныштырыу маҡсатында ҡала Совете эргәһендә депутаттар бүлмәһе ойошторолған.

Был бүлмәлә юғары Совет органдары тарафынан ҡабул ителгән закондар йыйынтығы, ҡала Советенең һәм уның бүлектәренең эш пландары, сессия һәм ҡала Совете исполкомы уҙғырыштарының ҡарарҙары, ҡаланың экономик тормошо тураһында мәғлүмәттәр, депутаттарҙың хоҡуҡтары һәм бурыстары тураһында аңлатмалар, үҙәк һәм өлкә газеталар, күп төрлө журналдар һәм башҡа биҡ күп материалдар тупланған. Бында һәр бер депутат үҙенә кәрәк булған етәксе материалдарҙы таба ала. Былар башҡа, депутаттар бүлмәһендә ҡала Советенең исполкомы председателе һәм уның урынбаҫарҙары дежурство алып баралар. Улар депутаттарҙы ҡыҙыҡһындырған мәсьәләләр буйынса консультациялар үткәралар. Мәҫәлән, быйыл ҡала төҙөлөшөнөң генераль планына һәм башҡа темаларға ҡарата консультациялар булды. Депутаттар бүлмәһенә совет активе зур ҡыҙыҡһыныу менән йөрөй. Улар бында даими комиссиялардың кәңәшләре менән таныштылар.

Билдәле, депутаттар бүлмәһе аша ойошторолған массовый эш депутаттарҙың үҙҙәре өсөн дә һәм шулай уҡ ҡала Совете өсөн дә зур ярҙам күрһәтте.

1950 йылда ҡала Советенең 7 тапҡыр сессияһы үткарылды. Сессия уҙғырыштарында: СССР Верховный Советына һайлауҙарға әҙерлектә депутаттарҙың бурыстары, депутаттар алдында ҡала Советенең отчеты, яңы уҡыу йылына әҙерлек, ҡалала сауҙа эштәрен яҡшыртыу, ҡаланы төҙөклөндереүгә бәйләнгән, сессияның ҡарарҙары үтәлеше тураһында һәм хеҙмәтсәндәрҙең культура-көн күреш шарттарын яҡшыртыуға бәйләнгән башҡа күп көнө мәсьәләләр ҡаралды.

Сессияларҙы әҙерләү һәм уларҙы үткәреүҙә, ҡабул ителгән ҡарарҙарҙы тормошҡа ашырыуҙа депутаттар зур активлыҡ күрһәттеләр.

Мәҫәлән, ҡалала яңы уҡыу йылына әҙерлектә торошон тикшереүҙә һәм был мәсьәләне ҡала Совете сессияһы ҡарамағына әҙерләүҙә 30 депутат ҡатнашты. Депутат Климанова, Киселев, Мыздриков, Степанова һәм башҡа интәштәр уҡыу йылына әҙерлектә күп көнө етешһеҙлектәрҙе астылар һәм уң етешһеҙлектәрҙе ваҡытында бөтөрөүҙә мәғариф бүлегенә зур ярҙам күрһәттеләр.

Торлактарҙы, культура-ағартыу, дауалау һәм балалар учреждениеләрен тышҡа әҙерләүҙең торошон тикшереүҙә 100-ҙән артыҡ депутат һәм совет активе ҡатнашты. Хәҙер депутаттар был мәсьәлә хаҡында сессияла ҡабул ителгән ҡарарҙарҙың тормошҡа ашырылыуын тикшереүҙә ҡатнашлыҡ итәләр.

Ошо йылдың 8 айы эсендә ҡала Совете исполкомының 65 уҙғырышы үткәрелде. Исполком үҙенең уҙғырыштарында һайлаусыларҙың наказдары үтәлешен, ҡаланы төҙөклөндереү, ниәмәк бешереүҙең сифатын яҡшыртыу, мәктәптәр, балыҡсылар, балалар йорттарын, Ватан һуғышы инвалидтарын һәм һуғышта һәлак булған воиндар семьяларын йәшәүлек менән тәьмин итеү һәм башҡа мөһим мәсьәләләрҙе тикшереп, конкрет саралар билдәләне.

Һаулыҡ һаҡлау даими комиссияһы (председателе интәш Орёл) дауалау учреждениеләренең эшендә булған етешһеҙлектәрҙе асыуҙа һәм уларҙы бетереүҙә зур булышлыҡ күрһәтте.

Мәҫәлән, беренсе номерлы поликлиникала булған етешһеҙлектәр тураһында ҡала Советенә медсестра интәш Күшнерҙең хат килгәйне. Бында күрһәтелгән етешһеҙлектәрҙе тикшереүҙә 13 депутат ҡатнашты. Комиссия мәсьәләне ҡала Совете исполкомының уҙғырышына индерҙе. Хәҙер поликлиникалағы етешһеҙлектәр бетерелде тип әйтергә була.

Шулай уҡ сауҙа эштәре буйынса даими комиссия ла күп көнө мөһим саралар-ҙы тормошҡа ашырҙы. Комиссия үҙенең уҙғырыштарында сауҙа ойошмалары етәкселәренең отчеттарын тыңлай һәм хеҙмәтсәндәрҙең талаптарын тормошҡа ашырыуҙы талап итә.

Ҡала хеҙмәтсәндәренең һәм балаларҙың йәйге ялдарын ойоштороуҙа депутат Степанова, ҡала транспортының эшен яҡшыртыуҙа депутат Михайлова, Куречкино посеклеһында торлаҡтарҙы газ-сыҡ энергияһы менән өҙлекһеҙ тәьмин итеү сараларын тормошҡа ашырыуҙа депутат Кузнецов бирелгән заданиеларҙе өлгөлө үтәнеләр.

Депутаттар менән эшләүҙе өлгөлө ойоштороу һеҙөмтәһендә уларҙың һайлаусылар менән бәйләнешен яҡшырҙы. Быйыл депутаттарҙың күпселеге үҙ округтары буйынса ҡала Советенең һәм үҙҙәренең эшләгән эштәре тураһында һайлаусылар алдында отчет докладтары менән сығыш яһанылар.

Хәҙер хеҙмәтсәндәр депутаттарының урындағы Советтәренә һайлаусарға әҙерлек айҡанлы депутаттар Советтәрҙең ойоштороу-массовый эштәрен тағы ла киңерәк йәйелдерәләр.

Ф. Ғәйнетдинов,
Черниковск ҡала Совете исполкомы председателенең урынбаҫары.

Финанс органдарының өсөнсө кварталға ярыш йомғаҡтары

Башҡорт АССР-ы Министрҙәр Советы ошо көндәрҙә республиканың финанс органдарының өсөнсө кварталға социалистик ярыш йомғаҡтарын ҡараны. Түбәндә күрһәтелгән районҙар социалистик ярышта өлгөселәр итеп табылдылар:

Бөзәүә районы (район Советы исполкомы председателе интәш Сәләхов, райфо мөдире интәш Ғирфанов). Район өсөнсө квартал аҡса туплау планын 126,9 процентҡа, шул иҫәптән налогтар—138,7, ауыл хуҡалығы налогы—166,6, страховой түләүҙәр—105,8, заем һәм вкладтар—100,2, государство доходтары буйынса 110,5 процентҡа үтәне.

Өфө районы (район Советы исполкомы председателе интәш Осоҫкова, райфо мөдире интәш Самолелкин). Район аҡса туплау планын 112,9 процентҡа, шул иҫәптән налогтар буйынса 115,4, ауыл хуҡалығы налогы—125,1, страховой түләүҙәр — 110,3, заем һәм вкладтар — 101,5, государство доходтары — 131,2 процентҡа үтәне.

Сакмағош районы (район Советы исполкомы председателе интәш Еникеев, райфо мөдире интәш Яруллин). Был район буйынса планлың үтәлеше 113,9 процент, шул иҫәптән налогтар — 117,1, ауыл хуҡалығы налогы — 125,2, страховой түләүҙәр—110,6, заем һәм вкладтар—102,4 һәм государство доходтары буйынса 124,5 процент тәшкил итә.

Кандра районы (район Советы исполкомы председателе интәш Ғилманов, райфо мөдире интәш Сапиов) планды 103 процентҡа үтәне, шул иҫәптән налогтар буйынса үтәлеш 102,4, страховой түләүҙәр—103,9, заем һәм вкладтар—104,4, государство доходтары буйынса 126,1 процент иҫәпләнә.

Октябрьский ҡалаһы (ҡала Советы исполкомы председателе интәш Заһиров, горфо мөдире интәш Аҡимов) планды 108,1 процентҡа, шул иҫәптән налогтар —105,2, государство доходтары буйынса 110,7 процентҡа үтәне.

Бөзәүә районына Башҡорт АССР-ы Министрҙәр Советенең күсмә Ҡыҙыл Байрағы һәм финанс работниктарын бүләкләү өсөн 10 мең һум күләмендә аҡсалата бүләксе премия бирелде.

8 мең һум күләмендәге икенсе премияны Өфө районы алды.

Сакмағош, Кандра райондарына һәм Октябрьский ҡалаһына — һәр береһенә 5-әр мең һумлыҡ өсөнсө премиялар бирелде.

Башҡорт АССР-ы Министрҙәр Советы өсөнсө кварталда Шаран районының, Стәрлетамаҡ, Черниковск, Ишембай ҡалаларының яҡшы эшләгәнлектәрен күрһәтеп үтте.

Район ауыл хуҡалығы күргәҙмәһе

Стәрлетамаҡта ошо көндәрҙә ойоштороған район ауыл хуҡалығы күргәҙмәһе колхозларҙа емеш һәм йәшелсә үҫтереү буйынса зур мөмкинлектәр булыуын күрһәтте. Күргәҙмәгә ҡуйылған Свердлов исемендәге колхоздың кәбестәләре биҡ күптәрҙе ҡыҙыҡһындыры. Был колхозда быйыл «Брауншвейка» сорты кәбестәнең һәр бер гектарынан 1000-әр центнер урожай алынды. Бөтә өлгөлө ағротехникаһын ҡулланып үҫтерелгән ваҡытта ул төрөн ауырыуы менән йәки бөтөнләй йоғошланмай, йәки биҡ оҙаҡ ваҡыттан һуң ғына йоғошлана.

Был яҡтан, йәғни сәсеү орлоғонон сифатын яҡшыртыу яғынан, яҙғы бойҙайҙы көҙгө бойҙайҙа өйләнеү өсөн, уға көҙгө бойҙай үтә торған яровизация стадияһын үтергә кәрәк. Был стадия тәүге үҫеү осоронда билдәле бер срокта билдәле бер үлсәүҙәге түбән температураны үткәреүҙән тора. Яҙғы бойҙайға көҙгө бойҙай формаһына әйләнеү өсөн бер-нисә йыл ваҡыт кәрәк. Быныһ өсөн ул һәр бер йылды көҙгө сәселеп көҙгө бойҙай үтәһе яровизация стадияһын үтергә, күнегергә тейеш. Хәҙер беҙҙең совет селекцияһы практикаһында яҙғы бойҙайҙан көҙгө бойҙайға әйләндерелгән яңы сорт көҙгө бойҙайҙар ҙа бар инде. Был сорттар кышҡа биҡ сыҙамлы һәм юғары урожайлы көҙгө бойҙай формалары булып тораҙар.

Совет агробиология фәненең был биҡ мөһим ҡаҙанышын беҙҙең Башҡортостан баҫыуҙарында ла киң ҡулланырға була. Быныһ мөмкинлеген Өфө тәжрибә баҫыуындағы нәҙ йыллыҡ тәжрибәләр һеҙөмтәһе тулыһынса иҫбат иттеләр.

Беҙ 1948 йылда көҙ «лютесценс—62» сортлы бойҙайҙы ҡар аҫтына төрлө юлдар менән сәсеп ҡалдырған инек. 1949 йылда был сәсеүлектәрҙең кыш һәләк булмай ҡалған һәм етеп өлгөргән бойҙайҙың урожайы йыйнап алынды һәм шул уҡ йылда көҙ тағы ла ҡар аҫтына сәсеп ҡалдырылды. Быйыл быныһ сәсеүлектән һәр бер гектарынан 13,4-әр центнер урожай алынды. Бөтә өлгөлө анализдар бойҙайҙың һис бер төрлө төрөн ауырыуы менән йоғошланмаған булыуын күрһәттеләр. Был урожайҙың бер өлөшө быйыл көҙҙән ҡар аҫтына бер-нисә срокта сәселәсәк, икенсе өлөшө киләһе йыл яҙ, эркәк сифатын яҡшыртыу маҡсатында, сәсеү ҡалдырыласаҡ.

Был мөһим тәжрибәне быйыл көҙ беҙҙең колхоздарҙа ла киң рәүештә ҡулланырға кәрәк. Яҙғы бойҙайҙы көҙҙән ҡар аҫтына сәсеү агротехникаһын аныҡ рәүештә үтәү талап ителә.

Бөтәһенән элек, ҡар аҫтына сәсеп ҡалдырыу өсөн иң юғары урожайлы һәм юғары сифатлы яҙғы бойҙай орлоғон һайлап алырға кәрәк. Сәсеү орлоғо бер тигеҙ, әре бөртөкле, юғары шытымлы булырға тейеш. Сәсеү өсөн таҙа парға йәки картоф, үлән төбөнә сәселгән яҙғы бойҙай, йәки таҙа парға сәселгән көҙгө бойҙай һәм арыштың ҡамыл төбө һайлап алына. Туңға һәрәлгән йәки пар ерҙәренә сәсеү беҙҙең шарттарҙа уңышлы һөҙөмтә бирмәнелер. Иң юғары урожай көҙгө бойҙай, яҙғы бойҙай һәм тары культураларының ҡамыл төбөнә сәселгән ерҙәрҙән алынды. Быныһ культураларҙың үҙҙәре тирес һәм минераль ашламалар менән яҡшы итеп ашланған ерҙәргә сәселгән булыуы шарт. Бер уҡ ваҡытта был участкаларҙың төрле ҡый үләндәренән айырыуса таҙа булыуҙары яҙғы бойҙайҙы көҙҙән ҡар аҫтына сәсеп ҡалдырыу агротехникаһының иң мөһим талабы булып иҫәпләнә.

Ҡамыл төбөнә сәселгән яҙғы бойҙай ҡар аҫтында моренлай башлаған ҡалҙә генә ҡалырға тейеш. Тәүге ҡамыл быныһ йәш шытымдары (орлоктоң ер өҫтөнә шытып сығыуы шарт түгел) ҡыш өсөн һәләк булыуҙан һаҡлаясаҡ. Былардан сығып, яҙғы бойҙай орлоктары, даими тупҫлаҡтар башланыуҙан аҙна-ун көн генә алда сәсеп ҡалдырылырға тейешлер. Дискалы сәскәстәр менән һәм арҡыры-буй юл менән сәсеү яҡшы буласаҡ. Орлоктар 4—5 сантиметр тәрәнлегенә күмелерәләр. Короленко исемендәге райондарҙа һәр гектарға 160—180 килограмм, ҡалған райондарҙа 200—225 килограмм иҫәбенән сәсергә кәрәк.

Орлоктар менән бергә гранулалы суперфосфат ашламаһын ҡушып сәсеү биҡ файҙалы буласаҡ. Быныһ өсөн бер гектар орлоктарға 50—100 килограмм гранулалы суперфосфат ҡушыу етә. Ашлама бойҙай орлоғо менән яҡшылап аралаштырып сәселә. Яҙ көнө ҡар иреп бөтөр-бөтмәҫ ҡалҙа үк сәсеүлек азотлы һәм калийлы ашламалар менән өстәмә азыҡландырыла. Был йәш шытымдарҙа тиҙ тамырланыу һәм яңраҡ яҙғы үҫә башлауҙа ярҙам итәсәк. Шытымдар тамырланып ныҡығас та, сәсеүлекте биҡ өнтекләп утарға кәрәк. Бындай сәсеүлектәр ҡат-ҡат өнтекләп уталған булыуҙы талап итәләр.

Йыйылған урожай орлоғонон бер өлөшөн көҙгө яңынан ҡар аҫтына сәсергә, икенсе (күпселек) өлөшөн алдағы яҙға орлоҡсолоҡ участкаларына сәсергә кәрәк.

Агроном В. Ғирфанов.

Мичуринсе фәндең еңеүҙәре—колхоз баҫыуҙарына!

ЯҘҒЫ БОЙҘАЙҘЫ КӨҘҘӘН СӘСЕП ҠАЛДЫРЫУ ТӘЖРИБӘЛӘРЕ

Яҙғы бойҙайҙы көҙгө ҡар аҫтына сәсеп ҡалдырыу практикаһы хәҙер Себер, Ҡазағстан өлкәләрендә һәм Алтай крайында киң юл алды. Ылалыҡты күп яратыусы һәм байтаҡ «холокһоз» һаналған, ителсәдәк практикаһында меңәрҫә йыл буйынса тик яҙ ғына сәселеп килгән яҙғы бойҙайҙы көҙгө ҡар аҫтына сәсеп ҡалдырыу аша үҫтереү — был мичуринсе совет агробиология фәненең яңы зур ҡаҙанышы булып тора.

Был культураны көҙгө ҡар аҫтына сәсеү практикаһы әлекке заманда ла ҡулланып ҡаралған, ләкин ул һис бер уңышҡа һеҙөмтә бирмәгән, ул заманда был проблеманың дөрөҫ теоретик нигеҙе эшләнмәгән булған, күпселек ваҡытларҙа, ҡар аҫтына сәселгән яҙғы бойҙай яҙ ҡар аҫтынан тупған хәлдә килеп сыҡҡан. Һаналған сәсеүлек урожайы ла хуҡалыҡ өсөн ҡыҙыҡлы һәм кәрәкле бер эш өсөн файҙаланылмаған. Яҙғы бойҙайҙы көҙгө ҡар аҫтына сәсеү ул замандағы тәжрибә һөйөүселәрҙең рамкаһынан алыҫ китә алмаған.

Был проблема тик совет мәмбарамында ғына ныҡлы теоретик нигеҙлонеү ала алды һәм тәжрибәләрҙең уңышлы һеҙөмтәһе беренсе йылдан уҡ колхоз һәм совхоз производствоһына индерелә башланы.

Яҙғы бойҙайҙы көҙгө ҡар аҫтына сәсеү көрәклегенең һәм мөмкинлегенең теорияһына нигеҙ һалыуҫы академик Лысенко булды. Уның етәкселегендә эшләүсе совет агробиологтары был культураны инеҙәй ваҡытта һәм инсек итеп, инеҙәй маҡсаттар өсөн сәсеү проблемаларын уңышлы хәл иттеләр.

Яҙғы бойҙайҙы көҙгө ҡар аҫтына сәсеп үҫтереүҙең төп инә төрлө мөһим практик ҡараклеге һәм өҫтенлеге бар. Билдәле булғанынса, яҙғы бойҙай төрөн (киҫәү) ауырыуынан күп зарар күрә. Был ауырыу бойҙай үрәкәйен биҡ ныҡ кәметә һәм уның сифатын насарайта. Төрөн ауырыуына ҡаршы ҡулланыла торған саралар (агыҙыу, термик юл менән ағыҙыу) был ауырыу менән көрәшеүҙә байтаҡ уңышлы һеҙөмтәләр бирә. Ләкин улар төрөн ауырыуын тыуҙырҙа торған спораларҙы бөтөнләйгә бетерә алмайҙар. Быныһ бойҙай көҙгө ҡар аҫтына сәсеп ҡалдырылғанда һәм ул уңышлы шытынып сығып килгәс яҙ-йәй үҫеп өлгөргәндә, быныһ бойҙай төрөн ауырыуынан 100 процент менән тәҙәра. Ғыйлан сыҡҡан яҙғы бойҙай төрөнөнөң спораларҙы бөтөнләй һәләк ителәләр. Быныһ орлоҡ артабан үрсетелгән ваҡытта ул төрөн ауырыуы менән йәки бөтөнләй йоғошланмай, йәки биҡ оҙаҡ ваҡыттан һуң ғына йоғошлана.

Был яҡтан, йәғни сәсеү орлоғонон сифатын яҡшыртыу яғынан, яҙғы бойҙайҙы көҙгө ҡар аҫтына сәсеп ҡалдырыуҙың хуҡалыҡ өсөн практик әһәмиәте биҡ зур.

Совет ғалимдәре яҙғы бойҙайҙы бер нисә йыл рәттән көҙ ҡар аҫтына сәсеп ҡалдырыу аша уны бойҙайҙың ужлы формаһына ла әйләндереп булыуы мөмкинлеген иҫбат иттеләр. Был, маркисистик-материалистик теорияны байытыу яғынан, совет ғалимдәренең зур еңеүҙәренең береһе булып тора. Биология фәне өлкәһендә реакцион теория нигеҙендә тороусы морганист-менделистар бер үҫемлек йәки терклек формаһын икенсе үҫемлек йәки терклек формаһына әйләндереү мөмкин түгел, тиҙәр. Уларҙың фекере буйынса, яҙғы бойҙай культураһы бар икән, ул һис бер ваҡытала ла икенсе бер форма үҫемлеккә, атап әйткәндә, көҙгө бойҙай формаһына әйләнә алмай. Мичуринсе совет агробиологтары тыштың среданың кәрәкле үҫеү шарттарын тыуҙырғанда яҙғы бойҙайҙы көҙгө бойҙайға әйләндереп булыуы күп һаналары тәжрибәләр менән иҫбат иттеләр. Һәм ошоноң менән морганист-менделистәрҙең серек теорияларына үлемде ҙур яһалды.

Яҙғы бойҙайҙың көҙгө бойҙайға әйләнеүе өсөн, уға көҙгө бойҙай үтә торған яровизация стадияһын үтергә кәрәк. Был стадия тәүге үҫеү осоронда билдәле бер срокта билдәле бер үлсәүҙәге түбән температураны үткәреүҙән тора. Яҙғы бойҙайға көҙгө бойҙай формаһына әйләнеү өсөн бер-нисә йыл ваҡыт кәрәк. Быныһ өсөн ул һәр бер йылды көҙҙән сәселеп көҙгө бойҙай үтәһе яровизация стадияһын үтергә, күнегергә тейеш. Хәҙер беҙҙең совет селекцияһы практикаһында яҙғы бойҙайҙан көҙгө бойҙайға әйләндереп алынған яңы сорт көҙгө бойҙайҙар ҙа бар инде. Был сорттар кышҡа биҡ сыҙамлы һәм юғары урожайлы көҙгө бойҙай формалары булып тораҙар.

Совет агробиология фәненең был биҡ мөһим ҡаҙанышын беҙҙең Башҡортостан баҫыуҙарында ла киң ҡулланырға була. Быныһ мөмкинлеген Өфө тәжрибә баҫыуындағы нәҙ йыллыҡ тәжрибәләр һеҙөмтәһе иҫбат иттеләр.

Беҙ 1948 йылда көҙ «лютесценс—62» сортлы бойҙайҙы ҡар аҫтына төрлө юлдар менән сәсеп ҡалдырған инек. 1949 йылда был сәсеүлектәрҙең кыш һәләк булмай ҡалған һәм етеп өлгөргән бойҙайҙың урожайы йыйнап алынды һәм шул уҡ йылда көҙ тағы ла ҡар аҫтына сәсеп ҡалдырылды. Быйыл быныһ сәсеүлектән һәр бер гектарынан 13,4-әр центнер урожай алынды. Бөтә өлгөлө анализдар бойҙайҙың һис бер төрлө төрөн ауырыуы менән йоғошланмаған булыуын күрһәттеләр. Был урожайҙың бер өлөшө быйыл көҙҙән ҡар аҫтына бер-нисә срокта сәселәсәк, икенсе өлөшө киләһе йыл яҙ, эркәк сифатын яҡшыртыу маҡсатында, сәсеү ҡалдырыласаҡ.

Был мөһим тәжрибәне быйыл көҙ беҙҙең колхоздарҙа ла киң рәүештә ҡулланырға кәрәк. Яҙғы бойҙайҙы көҙгө ҡар аҫтына сәсеү агротехникаһын аныҡ рәүештә үтәү талап ителә.

Бөтәһенән элек, ҡар аҫтына сәсеп ҡалдырыу өсөн иң юғары урожайлы һәм юғары сифатлы яҙғы бойҙай орлоғон һайлап алырға кәрәк. Сәсеү орлоғо бер тигеҙ, әре бөртөкле, юғары шытымлы булырға тейеш. Сәсеү өсөн таҙа парға йәки картоф, үлән төбөнә сәселгән яҙғы бойҙай, йәки таҙа парға сәселгән көҙгө бойҙай һәм арыштың ҡамыл төбө һайлап алына. Туңға һәрәлгән йәки пар ерҙәренә сәсеү беҙҙең шарттарҙа уңышлы һеҙөмтә бирмәнелер. Иң юғары урожай көҙгө бойҙай, яҙғы бойҙай һәм тары культураларының ҡамыл төбөнә сәселгән ерҙәрҙән алынды. Быныһ культураларҙың үҙҙәре тирес һәм минераль ашламалар менән яҡшы итеп ашланған ерҙәргә сәселгән булыуы шарт. Бер уҡ ваҡытта был участкаларҙың төрле ҡый үләндәренән айырыуса таҙа булыуҙары яҙғы бойҙайҙы көҙҙән ҡар аҫтына сәсеп ҡалдырыу агротехникаһының иң мөһим талабы булып иҫәпләнә.

Ҡамыл төбөнә сәселгән яҙғы бойҙай ҡар аҫтында моренлай башлаған ҡалҙә генә ҡалырға тей

Тыныслыҡ һәм демократия юлында

Германия Демократик Республикаһының премьер-министре Отто Гротеволь телмәре

БЕРЛИН, 7 октябрь. (ТАСС). Германия Демократик Республикаһының премьер-министре Отто Гротеволь республика көнөн билдәләп, Берлинда государство оперһы бинаһында 7 октябрҙә булып үткән тантаналы ултырышта һөйләгән телмәрендә былай тип билдәләне:

1949 йылдың 7 октябрендә Германияның бүленеүе — Берлинда берҙәм, демократик һәм тыныслыҡ һөйөүсе Германияға нигеҙ һалынды. Немец Халыҡ советы Вакытлы Халыҡ палатаһы итеп үҙгәртелде, конституцияның үҙ көсөнә инеүе тураһында тәрәр һәм Германия Демократик Республикаһының вакытлы хөкүмәтен төҙөү тураһында закон сығарылды. Был, милли үҙ-үҙеңдеңә ярҙам итеү эше булды һәм тик Германияның берҙәмләнеү аяҡҡа баҫтырыу өсөн һәм демократик, тыныс нигеҙҙә уны аяҡҡа баҫтырыу өсөн Совет хөкүмәтенең сығыш яһауы арҡаһында ғына мөмкин булды.

Хөкүмәт алдында әҙ тәп бурыс торҙо:

1. Тыныслыҡ һәм демократияның яңы ҡыҙыҡ Германияға тарата бөтә донъяның дуҫлыҡ һәм ышаныс күрһәтеүенә әйләндерә. Шул уҡ ваҡытта беҙҙең тырышлыҡтарыбыҙ, башлыса, немец фашизмынан быға тиклем ишетелмәгән газаптар күргән халыҡтар менән — бөйөк Советтар Союзы һәм халыҡ демократияһы илдәре менән тығыҙ һәм дуҫтарса бәйләнештәрҙе урнаштырыуға юнәлдерелгән булырға тейеш ине.

2. Хөкүмәт немец халҡының тормош таләптәренең хөкүки нигеҙҙәре булған Потсдам килешеүҙәренә ҡылған Германияның бөтә әләктәрен берҙәм демократик республикаға берләштереүҙе тормошҡа ашырыуҙы яҡынайтырға тейеш ине.

3. Хөкүмәт тыныс экономиканы планлы рәүештә һәм үҙ көстәре менән аяҡҡа баҫтырыуҙы һәм халыҡтың тормош кимәлен күтәреүҙе үҙенең маҡсаты итеп ҡуйҙы.

Көнбайыш Германия сепаратик государствоһы «хөкүмәтеңде» политикаһына ҡапма-ҡаршы рәүештә Германия Демократик Республикаһы хөкүмәтенең эске политикаһы немец халҡының интерестәре менән билдәләнелә һәм милли берҙәмлекте аяҡҡа баҫтырыуға, бөтә донъяла тыныслыҡты тәьмин итеүгә юнәлтелгән.

Тышҡы политика өлкәһендә хөкүмәт, антифашистик-демократик төҙөтөлөштәр нығытыу, айырыуса бөйөк йәштәребеҙ араһында тыныслыҡ һөйөүсе һәм демократик кәстәрҙе артабан кеҫәйтеү юлы менән, һәм енәйәтсел гитлерсе һуғыш һөҙөмтәһендә немец халҡының барлығҡа килгән йөкләмәләрен бис һуғышҡа тағыу юлы менән, немец халҡына тарата башҡа халыҡтарҙың дуҫлығын һәм ышанысын ҡаҙаныу бурысын ҡуйҙы.

Милли байрам — Республика Көнө айҡанлы И. В. Сталиндең ҡотлау телеграммаһының текһын килтереп, Гротеволь тыныслыҡ һәм дуҫлыҡ юлы немец халҡын тыныслыҡ һөйөүсе халыҡтар семьяһына алып барыусы берҙән-бер юл булып тора, тип билдәләне.

Көнбайыш империалистарҙең әленәнәлә яңы хәрби провокацияларҙы, тип дауам итте ул, бөтә донъяла тыныслыҡ эшен нығытыусы совет халҡы менән немец халҡы араһында нығыраҡ дуҫлыҡтың мөһим булыуын бөтә тулылығы менән күрһәтәләр. Хөкүмәт был дуҫлыҡты мөһим халыҡ-ара әһәмиәткә әйә булған факторҙы күрә. И. В. Сталиндең, - әгәр беҙҙең халыҡтарыбыҙ күҙәренең кәстәрен һуғышҡан ваҡыттағы кеүек үк кескәнәй менән тыныслыҡ өсөн көрәштә ләбаһа күрһәтһә» ул саҡта Европала тыныслыҡ төҙөмө ителгән тиң нәмәлдәргә мөмкин, тигән белдереүенең дөрөҫләгенә һәм алыҫтан күреүсәнлегенә беҙ тәрән ышанабыҙ. Советтар Союзы һәм халыҡ демократияһы илдәре яғында төрөп һәм уларҙ менән тағышмаҫ дуҫлыҡҡа тыныслыҡ өсөн намыҫлы көрәшкә немец халҡының бөтә кәстәрен мобилизовать итеү — Германия Демократик Республикаһы тышҡы политикаһының тағышмаҫ нигеҙе булып тора һәм булып таласаҡ.

Совет халҡы дуҫлығының ни тиклем эскербеҙ һәм ысын күңелдән булғанлығын немец халҡы бөтә. Репарация түләүҙәренең ҡалған суммаһын 50 процентҡа кәметеү был асыҡ күрһәтә. Бындай мәрхәмәтле акт арҡаһында Германия халыҡ хужалығын аяҡҡа баҫтырыу һәм үҫтереү байтаҡ еңеләйҙе. Советтар Союзының бик күп сырье биреп ярҙам итеүе беҙгә үҙебеҙҙең промышленноҫте тулыһынса эшләтергә, һәм ағрынлап, ләкин ышаныслы рәүештә үҙебеҙҙең тормозобоҙҙо төҙәргә мөмкинлек бирҙе.

Халыҡ демократияһы илдәре менән төҙәлгән договорҙар за шулай уҡ немец халҡының күршеләре булған кәнсеһыны халыҡтар менән тулы ышанысҡа нигеҙләнгән дуҫтарса хеҙмәттәшлек нигеҙҙәрен буҙырыуҙың асыҡ ҡәүәләнеше булып тораҙар.

Польша, Чехословакия, Венгрия, Румыния һәм Болгария менән төҙәлгән договорҙар һәм килешеүҙәр, хәҙерге ваҡытта Германия Демократик Республикаһының Экономик Үҙ-Ара ярҙам Советенә инеү көүек үк, бөтә Европа өсөн һәм бөтә тыныслыҡ һөйөүсе халыҡтарҙың дөйөм кәрәсе өсөн шулай уҡ тарихи әһәмиәткә әйә булып тораҙар.

Германия менән Польша араһындағы государство сиген демаркацияһы тураһындағы килешеүҙең зур политик әһәмиәтенә туҡталып, Гротеволь, был килешеү Англия-Америка империализмының бөтә енәйәтсел пландарын тулыһынса емерҙе, тип билдәләне.

Германия менән Польша араһындағы дуҫлыҡ, тинә ул, Американың Европаларағы хәрби пландарын тормошҡа ашырыу өсөн хәл иткес шарты юҡҡа сығарҙы. Европаның был урынында тыныслыҡ мәнгелек тәьмин ителгән.

Гротеволь, Германия Демократик Республикаһының хөкүмәте үҙ эшмәкәрлегендә дөйөм Германия интерестәренән сығып эш итте, тип билдәләне.

Үҙ эшеңдә, тип белдереп Гротеволь, беҙ Потсдам ҡарарҙарының Германия өсөн билдәләнгән маҡсаттарҙы тормошҡа ашырыу ынтылышын ғына күрҙандыҡ.

Бөйөк парламенте Петерберттан алынған күрһәтеү буйынса, тип дауам итте Гротеволь, Германия Демократик Республикаһының территорияһын АҠШ-тың Көнбайыш Германия протекторатына ҡушырға саҡырыу менән сығыш яһауы һәм дөйөм Германия һайлауҙары тураһындағы мәсьәлә буйынса белдереү яһаны. Беҙ яулап алынған азатлыҡты һәм суверенитетте оккупацион статутҡа һәм әҙ верховный комиссарҙың административ хакимлегенә алмаштырырға уйламайбыҙ. Беҙ экономик, общественный һәм культура тормошобоҙҙағы ҙур уңыштарҙы һәм артабан үҫештең реаль перспективаһын эшһеҙлеккә, кризиҫҡа һәм ҡоралланыуҙарға алмаштырырға уйламайбыҙ. Беҙ антифашистик-демократик тәртиптә ҡәҙ ителгән хәрби енәйәтселәр, болғанлеккә төшкән генералдар, концерн хужалары һәм монополистар үҙҙәренең енәйәтсел эштәрен яңынан башҡарған системаға алмаштырырға уйламайбыҙ.

Потсдам ҡарарҙарын бөтә Германияла тормошҡа ашырыу иркле дөйөм Германия һайлауҙарының шарты булып тора.

Тыныслыҡ эшенә яһаусы көнбайыш державалар сит ил эштәре министрҙәренең Нью-Йорк ҡарарҙары, тинә Гротеволь, көнбайыш державаларҙың Германиялағы политикаһын — Көнбайыш Германияны колонияға әүерелдереү, ҡоралландырыу, оккупацион статутты мәңгәләштереү һәм Көнбайыш Германияны Советтар Союзына, халыҡ демократияһы илдәренә һәм Германия Демократик Республикаһына ҡаршы һуғышта баҫыу алыусыларҙың армиялары өсөн плацдармға әүерелдереү политикаһы тип бирелгән характеристиканы тулыһынса аҡлайҙар.

Америкалыларҙың Кореялағы законһыҙ интервенцияһы көүек Англия-Америка империализмының хәрби провокацияларына баштан уҡ ҡаршылыҡ күрһәтергә кәрәк. Бөтә донъя америкалыларҙың Кореялағы был интервенцияһының шаһиттә булып тора.

Беҙҙең кәсебеҙҙең бөтә сығанағы бөтә намыҫлы немецтарҙе дөйөм милли мәксаттар өсөн көрәшкә берләштерергә ынтылыусы демократик Германияның Милли фронтында тора.

Германия Демократик Республикаһы беҙҙең милли көрәшебеҙҙең базаһы булып тора. Уткан йылда беҙ был базаны тәжрибә һәм нығыта алдыҡ. Беҙҙең промышленнооебеҙ продукция стеңтереүҙең һуғышҡа тиклемге кимәленә өлгөште тиерлек. Промышленность продукцияһының күләмен арттырыу һәм уның сифатын яҡшыртыу ағҡаһында беҙҙең экспортыбыҙҙы арттырыуҙың һөҙөмтәһе булған тышҡы сауҙа бәйләнештәрен йәйелдереү юлы менән азыҡ-түлек индереү енәләйҙе һәм азыҡ менән тәьмин ителеү яҡшырҙы.

Халыҡ доходы арты, экономика планлы һәм дөйөм рәүештә күтәрелә бара. Германия Демократик Республикаһында эшһеҙлек мәңгегә бөтөрөлдө, финанс эше тәртипкә килтерелде, валюта нығыны, тауар әйләнеше арты, тауарҙарҙы бүлеү тәртипкә һалынды, айырым кешенең һәм бөтә обществоның интерестәрен һаҡлауҙы гарантияларҙы демократик законлылыҡ нығыны.

Премьер-министр, үткән йылда Германия Демократик Республикаһында антифашистик-демократик блокта партияларҙың һәм ойошмаларҙың хеҙмәттәшлеге һөҙөмтәһендә хеҙмәтсәндәрҙең экономик һәм общественный хәлен яҡшыртыуға юнәлтелгән күп кенә мөһим закондар сығарылды, тип билдәләне.

Икө йыллыҡ планды срогынан алда үтәүҙең йомғаҡтарына һәм халыҡтың тормош шарттарын яҡшартыу буйынса сараларға тығыҡаса туҡталып, Гротеволь Германия Демократик Республикаһында йәштәр тураһында государствоның хәстәрлек күреүен айырыуса билдәләп үтте.

Ул, унан ары Көнбайыш Германияларағы хеҙмәтсәндәрҙең ауыр, хоҡуҡһыҙ хәлен күрһәтте.

Гротеволь, Германия Демократик Республикаһында әйселәр һәм кәсептәндәр, техник интеллигенция һәм фән работниктәре үҙ иленең тыныс экономикаһын һәм иң яҡшы киләсәген тәүәү күрәләр, тип билдәләне.

Биш йыллыҡ хужалыҡ планының перспективаларына күсеп, Гротеволь, был план яҡындағы биш йыл эсен эштең нигеҙе буласаҡ, тип билдәләне. Промышленность продукцияһын етештереүҙе икө тапҡырға арттырыу, ауыл хужалығының продукты биреүсәлеген 25 процентҡа күтәреү, эш хаҡын 20 процентҡа арттырыу, кулланыу тауарҙарына һәм азыҡ-түлек тауарҙарына халыҡтың иң кәмендә 28 процентҡа ярҙамайтыу, тормоштоң һуғышҡа тиклемге кимәленә 1952 йылда үк өлгәшеү, э һуңынан империалистик Америкаға бурыслы булмайынса һәм государство суверенитетен юғалтмайынса бөтә халыҡтың сын күрешеп йыл һайын яҡшырта барыу — биш йыллыҡ пландың маҡсаттары быға шундайҙар. Биш йыллыҡ план Германияның берҙәмлеге өсөн, тыныслыҡ һәм тормошто яҡшыртыу өсөн көрәштә немец халҡының тәүәтле ҡоралы булып тора.

Биш йыллыҡ планды тормошҡа ашырыу барышында даими үҫә барған уңыштар Көнбайыш Германияла милли ҡаршылыҡ күрһәтеү фронтының системаһыҙ киңәйә барыуы менән тығыҙ бәйләнештә буласаҡтар. Биш йыллыҡ планды үтәү һәм арттырып үтәү бөтә Германияла Милли фронттың тулыһынса еңеүенә килтерәсәк.

Быға шуға күрә лә беҙҙең халҡыбыҙҙың дошмандары биш йыллыҡ пландан ҡурҡалар.

Дошмандар пландың үтәлеүенә саботаж һәм пропаганда юлы менән ҡамасаулыҡ итергә, экономикаға таркатыу индерергә, Германия Демократик Республикаһының блокка берләшкән политик көстәрен дөрес юлдан сығарырға маташалар.

Германия Демократик Республикаһының хөкүмәте,—тип белдерҙе Гротеволь, — Германия Демократик Республикаһы, короткостар һәм тыныслыҡты бозоусылар өсөн хәрәкәт итеү аренаһы булмаясаҡ, тип Англия-Америка разведкаһында хеҙмәттә тороусы, беҙҙең тыныс төҙөлөштөбөҙгә ҡамасаулыҡ итергә маташыусы бөтә кешеләрҙе иҫкәртә. Германия Демократик Республикаһында тыныс һәм иң яҡшы тормош төҙөлә. Быға ҡаршы сығыш яһаусы — беҙҙең халҡыбыҙҙың интерестәренә ҡаршы сығыш яһай, һәм ул оборонаға беҙҙең ҡаҡшамаҫ һәм кырҡа ихтыярыбыҙ менән иҫәпләшергә тейеш.

15 октябрҙә буласаҡ бөйөк ҡалҡ һайлауҙарынан, тинә йомғаҡлау һүҙендә Гротеволь, Демократик Германияның Милли фронты һәм антифашистик-демократик партиялар блогы тағы ла көслөрәк булып һәм бергәләп хеҙмәт итеүгә ҡырҡа ихтыяр менән сығасаҡ.

Ҡулға-ҡул тотоношоп яңы уңыштарға барайыҡ—тигән лозунгы менән мөрәжәғәт итә халыҡҡа Германия Демократик Республикаһының хөкүмәте. 15 октябрҙә буласаҡ халыҡ һайлауҙарын илебеҙҙең берҙәмлеге өсөн һәм ҙурлыҡҡа һуғылған тыныслыҡты тәьмин итеү өсөн беҙҙең халыҡбыҙҙың грандиоз демонстрацияһына әүерелдерегеҙ!

Германия Демократик Республикаһының президентте Пиктең дипломатик корпусты ҡабул итеүе

БЕРЛИН, 7 октябрь. (ТАСС). Бөгөн, Республика Көнөндә, Германия Демократик Республикаһының президенте Вильгельм Пик Германия Демократик Республикаһының хөкүмәте эргәһендәге дипломатик миссияларҙың етәкселәрен ҡабул итте.

Дипломатик корпустың старшинаһы, СССР дипломатик миссияһының етәксеһе Г. М. Пушкиндең ҡотлауына яуап биреп, президент, тыныслыҡ һөйөүсе демократик Германияны төҙөү һәм шуның менән Европаларағы яңы һуғыш мәмкинлеген бөтөрөү һәм Европала тыныслыҡты тулыһынса тәьмин итеү эшенә вклад индереү Германия Демократик Республикаһы хөкүмәтенең бөтә политикаһының үҙәк линияһы булып тора, тип билдәләне.

Президент, Экономик Үҙ-Ара ярҙам Советенә Германия Демократик Республикаһын ҡабул итеү республиканың киләсәк үҫеше өсөн ғайәт зур әһәмиәткә әйә булып тора, тип күрһәтте.

Кореялағы вакиғалар

Корея-халҡ демократик республикаһы Халҡ армияһы баш командованиеһенең белдереүе

ПХЕНЬЯН, 7 октябрь. (ТАСС). Корея халҡ-демократик республикаһы Халҡ армияһының баш командованиеһе бөгөн иртән, бөтә фронттарҙа ла Халҡ армияһының частәре дошманға ҡаршы ҡаты һуғыштар алып барыла.

4 октябрҙә дошман бик күп һандағы каратлар ярҙамында Чанчжоң (Цйосен) портына яҡын урында десант төшөрөргә маташты, ләкин Халҡ армияһының частәре тарафынан кире ҡағылды.

5 октябрҙә дошман икенсе тапҡыр десант төшөрөргә маташҡанда Чанчжоң портына мотомеханизировать ителгән өс батальон төшөрә алды. Халҡ армияһының был районда булған частәре дошман десантын конъюнктурнаға алып тотланылар. Был һуғышта дошман ҙур юғалтыуҙарға осрағы. Дошмандың пехотаһы тейәлгән 30 йөк автомашинаһы миналарға эләгеп шартлаған.

4 октябрҙә Халҡ армияһының зенит частәре Косон (Кодзйо) янында дошмандың бер истребителен атып төшөргәндәр.

ПХЕНЬЯН, 7 октябрь. (ТАСС). Корея Халҡ-демократик республикаһы Халҡ армияһының баш командованиеһе 7 октябрҙә кис түбәндәгеләрҙе хәбәр итте:

Халҡ армияһының частәре бөтә фронттарҙа ла американ һәм лисынманси ғәскәрҙәргә ҡаршы ҡаты һуғыштар алып баралар.

Сеулдан төньяҡтарағ Халҡ армияһының частәре Инчжиньган (Ринсин-Ко) йылғаһы янында дошманға серьез юғалтыуҙар яһап, оборона һуғыштарын барыуҙы дауам иттеләр.

Башҡа фронттарҙа ныҡлы оборона һуғыштары алып барыла.

6 октябрҙә Халҡ армияһының частәре Пхеньян районында дошманға бер сиген бомбардировщиктың атып төшөрөндәр.

ПХЕНЬЯН, 8 октябрь. (ТАСС). Халҡ-демократик республикаһы Халҡ армияһының баш командованиеһе бөгөн, Сеулдан төньяҡтарағ районда Халҡ армияһының частәре Инчжиньган (Ринсин-Ко) йылғаһы аша сығыу урында дошманға ҡаршы ныҡлы оборона һуғыштарын алып барыуҙы дауам иттеләр, тип хәбәр итте.

5 октябрҙә Халҡ армияһының частәре Кандон (Кото) районында ҙур дошман бер истребителен атып төшөргәндәр.

ПХЕНЬЯН, 8 октябрь. (ТАСС). Халҡ-демократик республикаһы Халҡ армияһының баш командованиеһе бөгөн түбәндәгеләрҙе хәбәр итте:

Фронттың бөтә участкаларында Халҡ армияһының частәре һәм ғәскәрҙәре өсөн булған американ һәм лисынманси ғәскәрҙәргә ҡаршы ныҡлы оборона һуғыштары алып барылар.

Уткән тәүлектә фронттың бөтә участкаларында ла айырыуса үҙгәрештәр булманы.

7 октябрҙә Халҡ армияһының частәре Пхеньян районында дошманға бер самолетын атып төшөрҙәләр.

Корея халҡ-демократик республикаһы Халҡ армияһы баш командованиеһенең белдереүе

ПХЕНЬЯН, 7 октябрь. (ТАСС). Пхеньян радиоһы былай тип хәбәр итә:

Америка һәм Токио радиоһы, Корея халҡ-демократик республикаһы Халҡ армияһының частәре йәнәһе Тәчжонда, Сеулда һәм Чонь-чжуҙа йәшәүсе бик күп халҡты үлтерҙеләр, тип күптән түгел шыу-шыу күтәрҙе.

Корея халҡ-демократик республикаһы Халҡ армияһының баш командованиеһе был «хәбәрҙәрҙең бер нәмәгә лә нигеҙләнмәгән ителп кире ҡағ. Америка агрессорҙары һәм Ли Сын Ман клигаһы тарафынан яһалған зыянды һәм йыртҡыслыҡтарҙы тикшереү һәм билдәләү буйынса Корея берҙәм демократик Ватан фронты үҙәк комитетенең комиссияһының билдәле булғанынса, Америка интервенттәренең ғәскәрҙәре Корея халҡына ҡаршы һуғышта Кореяның бер ниндәй ҙә хәрби әһәмиәте булмаған калаларын һәм ауылдарын өзлекһеҙ бомбаға тоталар һәм кореялыларҙы массовый рәүештә үлтерәләр.

Америка ғәскәрҙәре ҡот осҡос йыртҡыслыҡтарҙы яһайҙар: үлтерәләр, яндыралар, көсләйҙәр, талайҙар. Америка ғәскәрҙәре ҡасан ваҡытта туранан-тура йәки лисынмансы мәрәкәт ғәскәрҙәр аша варварҙарса методтар менән Корея патриоттарын һәм тыныс халҡты массовый рәүештә үлтерҙеләр. Быны раҫлау өсөн Берҙәм демократик Ватан фронты үҙәк комитеты комиссияһының икенсе белдереүенән бер[illegible] факты килтерергә мөмкин. [illegible] бер Тәнчжонда һәм Чонь-чжуҙа ғына [illegible] вентттәр 12 мең самаһы кешене үлтерҙәр. Шулай уҡ Суконда, Пхеньян Аньсонда, Чочхиуонда, Чхунчжуҙа, Кончжуҙа, Кванчжуҙа һәм Кунсанда бик күп халҡ үлтерелгән. Был йыртҡыслыҡтарҙы яһаусы Америка империалистары Корея халҡының боевой рухын һындырыу өсөн һуғыш кондәрҙә, үҙҙәренең [illegible] ҡаҙ енәйәттәрен бөтә донъя общественный фекере алдында йәшерергә ынтылып йәнәһе беҙҙең республикабыҙҙың Халҡ армияһы халҡты үлтерә, тигән яланғас уйлап сығарҙылар. Ләкин Америка империалистәре һәм лисынмансы банлитәр үҙҙәренең йыртҡыслыҡ енәйәттәрен һәмәлдәр һәм үҙ тыуған пленең азатлығы һәм бойондороҡһоҙлоғо өсөн ғәҙел көрәшкә күтәрелгән Корея халҡының боевой рухын һындыра алмаҫтар.

Корея халҡ-демократик республикаһының Халҡ армияһы үҙ халҡының һәйкәлдәренән һәм ҡыҙҙарынан тора. Уның халҡ интерестәренә күҙ ҡараһы юҡ һаналайҙар. Шуға күрә Халҡ армияһы рафынан азат ителгән халҡ уны ҡәҙерләй һәм яҡлай һәм уға активлы ярҙам күрһәтә. Халҡтың яҡлауы менән файҙаланған Корея халҡ-демократик республикаһының Халҡ армияһы тыныс халҡты үлтерә, ти ҡай һәм ул гуманлылыҡ һәм халҡ-ара күк принциптәрен ныҡлы рәүештә һәйлай, тип беҙ бөтә тауышыбыҙ менән раҫлайбыҙ.

Корея халкының патриотик хәрәкәте

ПХЕНЬЯН, 7 октябрь. (ТАСС). Пхеньян радиоһы, Көньяҡ Хамген провинцияһының халҡы фронтҡа ярҙам итеү фондына 91.145 мең вон аҡса, 12 мең гамән (бер гамән 60 килограмға тин) ашлыҡ һәм бик күп һанда мал биргән, тип тапшыра. Провинцияның ҡатын-ҡыҙҙары оборона фондына 5.400-ҙән артығырағ кимәлдә индергәндәр.

Генеральный Ассамблея 8 держава резолюцияһын ҡабул итте

НЬЮ-ЙОРК, 7 октябрь. (ТАСС). БМО Генеральный Ассамблеяһы бөгөнге иртәнге ултырышында Кореялағы хәрби оккупацияны интервенттәрҙең ҡоралды көстәре менән кимәйәтеүе күҙәү тотоусы 8 держава резолюцияһын ҡабул итте. Резолюция 5 тауышҡа ҡаршы 47 тауыш менән ҡабул ителде. 7 делегация тауыш биреүҙән тыйылып ҡалды. Советтар Союзы, Белоруссия, Украина, Чехословакия һәм Польша уға ҡаршы тауыш биреҙәр. Йемен, Ирак, Индия, Сирия, Югославия, Египет һәм Ливан тауыш биреүҙән тыйылып ҡалдылар. Индонезия тауыш биреүҙә ҡатнашманы.

Бомбей ҡала транспортының баш күтәргән эшселәренең еңеүе

ЛОНДОН, 8 октябрь. (ТАСС). Рейтер агентствоһының Бомбейҙәге хәбәрсеһенең хәбәр итеүенә ҡарағанда, 7 октябрҙә Бомбейҙа эш хаҡын кәметеүгә ҡаршы протест билдәһе итеп ҡала транспортының 2 мең эшсеһе баш күтәргән. 8 октябрҙә көндөҙ баш күтәреүселәргә транспортта эшләүсе тағы ла 12 мең кеше ҡушылған.

Забастовканың киң колас алыуы әмтәһендә властар эшселәрҙең талаптарын канәғәтләндерергә риза булған.

Яуаплы редактор
F. F. ҒАФАРОВ.

Германия Демократик Республикаһының президенте Пиктең дипломатик корпусты ҡабул итеүе

БЕРЛИН, 7 октябрь. (ТАСС). Бөгөн, Республика Көнөндә, Германия Демократик Республикаһының президенте Вильгельм Пик Германия Демократик Республикаһының хөкүмәте эргәһендәге дипломатик миссияларҙың етәкселәрен ҡабул итте.

Дипломатик корпустың старшинаһы, СССР дипломатик миссияһының етәксеһе Г. М. Пушкиндең ҡотлауына яуап биреп, президент, тыныслыҡ һөйөүсе демократик Германияны төҙөү һәм шуның менән Европаларағы яңы һуғыш мәмкинлеген бөтөрөү һәм Европала тыныслыҡты тулыһынса тәьмин итеү эшенә вклад индереү Германия Демократик Республикаһы хөкүмәтенең бөтә политикаһының үҙәк линияһы булып тора, тип билдәләне.

Президент, Экономик Үҙ-Ара ярҙам Советенә Германия Демократик Республикаһын ҡабул итеү республиканың киләсәк үҫеше өсөн ғайәт зур әһәмиәткә әйә булып тора, тип күрһәтте.

Туҡға һөрөүҙә тупраҡҡа ашламалар индереү

Юғары урожай алыуҙа тупраҡҡа ашламалар индереүҙең әһәмиәте бик зур. Быны колхозсыларҙың практикаһы һәм тәжрибә учреждениеләренең һынауҙары бик асыҡ күрһәтәләр. Органик һәм минераль ашламаларҙы индереүҙең дөрөҫ системаһы үлән баҫыуы системаның бер өлөшө булып тора.

Республикабыҙ колхоздарында минераль ашламалар ҡулланыу әүҙем йылдан-йыл киңәйә бара. Быйыл уң техник һәм бөртөкле культуралар сәсеүлектәренә бик күп күләмдәрҙә индерелде. Благовар районы «Һабаҫы», Мәсетле районы Карл Маркс исемендәге колхоздарҙа минераль ашламалар ярты бойҙай сәсеүлектәре өсөн дә ҡулланылды. Шулай за, ашламалар күпселек урындарҙа яҙ кондорында, һипмәле рәүештә генә индерелделәр.

Тәжрибә-баҫыусылыҡ станцияларының һәм башҡа тәжрибә учреждениеләренең биҙәре, һабаһын ашлыҡтары өсөн ашламаларҙы, яҙ көнө индереүгә ҡарағанда, көҙ көнө индереүҙең зур йәһәттәлә булыуын күрһәттеләр. Ул көҙ көнө төрөн итеп туҡға һөргәндә индерелә. Бында ашламаларҙың күпселек өлөшө туҡлыҡтың түбәнге өлөшөндә урынлаша. Ә был урында үҫемлектәрҙең тамырҙары була һәм ашламалар уларҙың үҫеү осорында тураһынтуҡа йәғонто яһайҙар. Үҫемлектәрҙе ҡыш менән тулыһынса тәьмин итеү уларҙың ашламаны яҡшы ҡулланыуҙарына ярҙам итә. Ә яҙ көнө тырмалауҙа, йәки культивацияләүҙә индерелгән ашламалар туҡлыҡтың иҫке ҡатламында урынлаша. Бында тупраҡта ла дым аҙ була һәм шунлыҡтан ашламаның файҙаһы кәмей.

Һабаһын ашлыҡтар өсөн көҙ туҡға һөрөү ваҡытында индерелгән ашламаларҙың әһәмиәте зур. Был сара төрлөлөкло райондар өсөн айырыуса әһәмиәтле. Шулай уҡ уның ауымлы райондар өсөн дә әһәмиәте бәләкәй түгел.

Столетамаҡ тәжрибә баҫыуының минераль ашламаны көҙ индереүҙәге тәжрибәләре түбәндәгенә күрһәтте. Бында 4 йыл буйына яҙғы бойҙай сәселәр торған майҙанға көҙ туҡға һөрөү ваҡытында минераль ашламалар индерелде. Улар суперфосфат-аммония, суперфосфат һәм калий тоҙо инде. Һөҙөмтәлә һәр гектарҙан 2,6 центнер, йәки 21,1 процент өҫтәмә урожай алынды. Ә минераль ашлама яҙ көнө индерелгән участка һәр гектарҙан 1,3 центнер, йәки 10,6 процент өҫтәмә урожай бирҙе. Өфө, Бөрө тәжрибә баҫыуҙарында үткәрелгән һынауҙар за ашламаны, яҙ индереүгә ҡарағанда, көҙ индереү һәр гектарҙан 1,5—2 центнер артыҡ урожай алыныуын күрһәттеләр.

Предприятиеһенең һабандар менән һөргән сәтә индерелгән минераль ашламаларҙың тәьсире тағы ла юғары була. Өфө тәжрибә баҫыуҙарында 1948—1949 йылдарҙа үткәрелгән һынауҙар бының дөрөҫләйҙәр. Бында азот, фосфор һәм калий ашламалары көҙ предприятиеһе һабаһын менән туҡға һөргән сәтә индерелгән участкала яҙғы бойҙай һәр гектарҙан 15,4 центнер, э предприятие ҡулланылмағанда — 14,4 центнер урожай бирҙе. Ашлама ҡулланылмаған ерҙә һәр гектарҙан 13,1 центнер урожай алынды. Предприятие ҡулланыу һөҙөмтәһендә һәр гектарҙа өҫтәмә урожай бирҙе центнер тәшкил итте.

Минераль ашламаларҙан суперфосфатты һәм хлорлы калийҙе предприятиеһе һабаһын менән туҡға һөргәндә индерергә кәрәк. Сөнки, башҡа ашламаларға ҡарағанда, суперфосфат ныуҙа бик насар ирей. Шуға күрә ул тупраҡта оҙаҡ ята. Ә предприятие менән һөргән сәтә индерелдә ул һөроноң ҡатламының түбәнге өлөшөнә тиеш һәм үҫемлектәр тарафынан тулыһынса файҙаланыла. Беҙҙең республикабыҙ быйыл, онталағандарынан башҡа, гранулы суперфосфат алды. Бындай ашламаны ла туҡға һөргәндә индерергә кәрәк. Индереүҙең нормаһы — техник һәм бөртөкле культуралар өсөн һәр гектарға 1,5—2 центнер була. Ә онталған суперфосфат һәр гектарға 2,5—3 центнер индерелә.

Шулай уҡ гранулдар әҙерләүҙе ойоштороргә кәрәк. Ул суперфосфатты серегән тиреҫкә ҡушып әҙерләнә. Бының өсөн бер өлөш суперфосфатҡа 4 өлөш серегән тиреҫ ҡатнаштырыла. Бындай ашлама туҡға һөргәндә һәр гектарға 4—5 центнер индерелә. Бында гранулдағы суперфосфат һәр гектарға 80—100 килограмм була.

Суперфосфаттың йогонтоһо юғары булһын өсөн, ул икө йыллап индерелә: уның бер өлөшө (1,5—2 центнере) көҙҙән туҡға һөрөү ваҡытында, ә икенсе өлөшө гранулы рәүештә (50—100 килограмы) яҙ көнө сәсеү ваҡытында рәттәргә индерелә. Ул бойҙай, ҡарабойҙай, көнбағыш һәм картоф сәсендә ҡулланыла.

Калий тоҙон көҙ индергәндә, ундағы хлорҙың байтаҡ өлөшө йыуыла. Быны биргә тә картоф майҙанына индергәндә ныҡ иғтибарға алырға кәрәк. Азотлы ашламаларҙан сульфат-аммония көҙҙән индерелә. Ә яҡшы һөлөп, еңел йыуыла торған аммиак селитраһын яҙ көнө сәсеү алдынан туҡлыҡты эшкәртҡәндә индереү яҡшы булып һанәлә.

Көҙ көнө туҡға һөргәндә минераль ашламаларҙы индереү менән генә сикләнмәҫкә, ә ләкин урындағы ашламаларҙы ла — тиреҫ, кәл һәм серегән тиреҫтө лә индерергә кәрәк. Королоклло райондарҙа яҙ индерелгән кәл бик аҙ йоғонто яһай. Ә уны көҙ туҡға һөргәндә индереүҙең йоғонтоһо зур була. Картоф, шәкәр сөгөлдөрө көүек киң рәтле сәселәп торған культуралар майҙанына минераль ашламаларҙы, тиреҫ һәм серегән тиреҫ ҡатнаштырып, көҙ көнө, туҡға һөргәндә индерергә кәрәк. Бындай культуралар өсөн минераль ашламаларҙың (башлыса, азотлы һәм фосфорлыларының) бер өлөшөн яҙ көнө сәсеү алдынан туҡлыҡ ашҡартҡанда индереү яҡшы.

Хәҙер республикабыҙ колхоздарында туҡға һөрөү ҡыҙыу рәүештә бара. Был айҡанлы ашламалар индереүгә ныҡ иғтибар итергә кәрәк. Ул орлоксолок участкаларына, шулай уҡ үлән үҫтереп сәселәгән бөртөкле ашлыҡ сәсеүлектәренә мотлаҡ индерелергә тейеш.

Минераль ашламаларҙы колхозснаб складтарынан ташып алыуҙы ойоштороргә кәрәк. Был маҡсатта государствоға ингән ташпырыусы транспортты файҙаланырға мөмкин.

Б. Шиленко,
Башҡортостан баҫыусылыҡ-тәжрибә станцияһының ашламалар бүлегә мөдире.

БАШҠОРТ АССР-ы ҺАУЛЫҠ ҺАҠЛАУ МИНИСТЕРСТВОҺЫНЫҢ КУРОРТ УПРАВЛЕНИЕҺЕ

1950 йылдың ноябрь һәм декабрь айҙарына Иоматауҙағы нерва-эске ауырыуҙар санаторийеһенә путевкалар һата, шулай уҡ путевкалар 1951 йылдың беренсе кварталына ла һатыла.

Путевкалар ойошмаларға һәм курорт-һайлап алыу комиссияһы тарафынан бирелгән заключениеләре булған айырым граждандарға һатыла. Заявкалар менән түбәндәге адреска мөрәжәғәт итергә:

Өфө калаһы, Пушкин урамы, 106-сы номерле йорт, 1-се кат 25-се номерле бүлмә.

Бөгөн театрҙарҙа һәм кинолағҙа

Башҡорт государство опера һәм балет театрында ТАТАР АССР-ының ХАЛҠ АРТИСЕ ФӘХРИ НАСРЕТДИНОВ ГАСТРОЛДӘРЕ, — «ТРАВИАТА» операһы, Альфред ролендә Ф. Насретдинов.

«Октябрь» кинотеатрында «ЙӨЛӨШ ЙОМОШ».

«Салауатта» — «АЛИТЕТ ТАУҘАН КИТӘ».

«Уралда» — «ҠЫЙЫУ КЕШЕЛӘР».

Редакцияның адресы: Өфө калаһы, Карл Маркс урамы, 25. Телефон номерҙары: яуаплы редактор урынбаҫары — 2-83-87, секретариат — 2-78-48, партия тормошо һәм пропаганда бүлектәре — 2-72-26, информация һәм совет төҙөлөше бүлектәре — 2-80-49, ауыл хужалығы һәм промышленность бүлектәре — 2-86-29, хеҙмәтсәндәр хаттары, культура һәм тормош бүлектәре — 2-90-22.

Ю01102 Өфө газета-журналдар типографияһы. Тиражы 25.000.

Бөтә илдәрҙең пролетарийҙәре, берләшегеҙ!

Кызыл Башкортостан

ВКП(б)-ның Башкортостан Өлкә һәм Өфө ҡала комитеттары, Башҡорт АССР-ы Верховный Советы һәм хеҙмәтсәндәр депутаттарының Өфө ҡала Советы органы.

32-се ЙЫЛ СЫҒА.

1950 йыл
№ 204 (8661)
11 ОКТЯБРЬ
шаршамбы

ҳаҡы 20 тин.

Антагонистик синыфтар булған капиталистик илдәрҙәге демократия—ул, аҙаҡ иҫәптә, көслөләр өсөн демократия, мөлкәтле аҙсылыҡ өсөн демократия. СССР-ҙағы демократия, киреһенсә,—хеҙмәтсәндәр өсөн демократия, йәғни бөтә кешеләр өсөн демократия.

И. СТАЛИН.

Көҙгө-ҡышҡы сезонда ағас әҙерләү эшен ойошҡан рәүештә башҡарайыҡ!

Большевиктар партияһы, Совет хөкүмәте урман промышленносендә хеҙмәт итештереүсәнлеген күтәреү өсөн, эшләүселәргә яҡшы тормош шарттары тыуҙырыу өсөн көндәлек хәстәрлек күрә. Башҡорт АССР-ы Урман промышленносе министерствоһының леспромхоздары яңы техника менән байытылдылар. Леспромхоздар ғик быйыл ғына бик күп һанда автомашиналар, тракторҙар, киҫмә электр станциялары, лебедкалар, йәки тейәй торған паровой крандар, паровоздар, вагондар, ҡар газарткыстар һәм башҡа төрлө машиналар алдылар. Леспромхоздарҙа торлаҡ йорттары төҙөү өсөн генә государство тарафынан быйыл 3 миллион 500 мең һум аҡса бүлдәлә̀нде. Былар бөтәһе лә сталинсе хәстәрлектең асыҡ күренәлә̀неше булып тора.

Урманда эшләүселәр партия һәм хөкүмәттең ҙур хәстәрлегенә стахановсы хеҙмәт менән яуап биреләр. Алдынғы Нуриман леспромхозы коллективе көҙге-ҡышҡы сезонда ағас әҙерләү эшен тулы әҙерлек менән ҡаршылырға сәкерә. республикабыҙҙың бөтә урман эшселәренә, инженер-техник работниктарына һәм хеҙмәткәрҙәренә асыҡ хат менән мөрәжәғәт иткәйне. Был сәкерә бөтә урында ла ҡайнар отклик тапты. Леспромхоздарҙа, һал ағыҙыу конторалары̀нда, лесхоздарҙа тырыслыҡтың стахановсы вахталары ойоштороло. Бөйөк Октябрь социалистик революцияһының 33 йыллығын еңеүҙәр менән ҡаршылау өсөн социалистик ярыш бөтә киңлеге менән йәйелдерелде.

Алынған йөкләмәләр, бирелгән вәғәҙәләр намыҫ менән үтәлә. Ярыш инициаторы — Нуриман леспромхозы коллективе ҡышҡы шарттарҙа эшләүгә әҙерлектә бик ҙур эштәр башҡарҙы. Элек бер нисә йорттан ғына торған Сим һәм Сарва участкаларында быйыл күп кенә торлаҡ йорттар һалынды. Нуриман леспромхозы быйыл ес сушилка, дүрт мунса, медицина пункты, клуб, ике ҡыҙыл мейеш, дүрт магазин, ике столовой, дүрт пекарня һәм башҡа культура-тормош биналары һалды һәм искәләрен яҡшы итеп ремонтланы. Был эштәрҙе башҡарыуҙа эшселәр ҙәрәже актив ҡатнаштылар. Леспромхоз эшселәре һәм хеҙмәткәрҙәр эштән һуң 6 мен сәғәт, йорт хужайкалары — 2 мең 300 сәғәт эшләп, ҡышҡа әҙерлекте тиҙләтеүҙә ҙур булышлыҡ күрһәттеләр. Һеҙәмтәлә леспромхоз ҡышҡа тулыһынса әҙер.

Өҙөн леспромхозының коллективе алған йөкләмәһен намыҫ менән үтәй. Торлаҡ йорттары һәм башҡа культура-тормош биналары план буйынса тулыһынса ремонтланды һәм яңылары һалынды. Механизмдәрҙе ҡышҡы сезонда нормаль эшләтеү өсөн етерлек тиклем яғыулыҡ ташылды, газогенераторлы машиналар өсөн шаҡмаҡтар әҙерләнде. Механизмдәр ремонтланып бөттө. Шулай уҡ Белокатай леспромхозы ла алдынғылар сафында бара. Бында ҡышҡа әҙерлек тулыһынса тамамланды. Уникүрҙе участкаһында ғына сезонлы эшселәр өсөн дүрт йөйә торлаҡ ремонтланды, 100 кешелек йөйә торлаҡ төҙәлеп бөтөү алдында тора.

Леспромхоздарҙағы механизаторҙар хеҙмәт подшефтарҙе күрһәтәләр. Өҙөн леспромхозында стахановсы шоферҙар Василий Волков, Константин Андреев интәштәр, стахановец вахтаға баҫып, сменаһын икешәр норма биралар. Нуриман леспромхозында Рифғат Ғәҙелшин КТ—12 маркалы трактор менән 13 кубометр урынына, сменаға 19—20 кубометр ағас сығара. Ул бер айҙа 446 кубометр ағас сығарып, айға 2 мең һум хеҙмәт хаҡы алды.

Тюйно-Озер леспромхозында электр станцияһы механигы интәш Петр Кашеев ес йылдан бирле һис бер аварияһыҙ эшләй. Ошо станция кесе менән эшләүсе бөтә мотористар ҙа сменаһын нормаһын арттырып үтәйҙәр. Интәш Кашеевтең электр станцияһы ҡышҡа яҡшы итеп әҙерләнгән.

Бындай стахановсы хеҙмәт өлгөләре республика леспромхоздарында бик күп. Ләкин бөтә урында ла ҡышҡы шарттарҙа эшләүгә әҙерлек яҡшы ҡуйылған тип әйтеп булмай әле. Урман промышленносе министерствоһы буйынса 54 мең квадрат метр торлаҡ йорттары әҙерләнергә тейеш булһа, бары тик 38 мең квадрат метр ғына әҙерләнгән. Яғыу-майлау материалдары ташыу, газогенераторлы автомашиналар өсөн шаҡмаҡ әҙерләү, паровоздар өсөн утын ташыу пландары 43—55 процентҡа генә үтәлгән. Тракторҙарҙы һәм автомашиналарҙы ремонтлау әлегә тамамланмаған.

Ҡариҙел леспромхозы ҙур предприятиелә̀рҙән һанала. Ләкин уға министерство работниктәре иғтибар итмәйҙәр. Ошо леспромхозға 1950 йылдың ғинуарынан Мәскәүҙән Вишневатый тигән бер кеше директор булып килгәйне. Ул бер ай ғына эшләне лә, яңынан Мәскәүгә китте. Февраль айынан бирле леспромхозға ҡайтҡаны юҡ. Вишневатый леспромхозға килеү менән күп мәлдәрҙән һуңдар подъемный, проездной аҡсалары алған, айлыҡ эш хаҡын әле булһа алып ята. Леспромхоз 9 ай директорһыҙ йәшәй, ә министерствола бының раҫәтәге хәл тип ҡарайҙар. Бына шуның арҡаһында Ҡариҙел леспромхозында ҡышҡа әҙерлек тулыһынса әҙерләнмәгән.

Юрҙаҙан леспромхозы директоры Крылов, баш инженер Чвыков интәштәр үҙҙәренә яуаплылыҡ һиҙмәйҙәр, бирелгән планда̀рҙы системаҡлы рәүештә үтәп килә̀р. Бында даими һәм сезонлы эшселәргә тейешле эш һәм тормош шарттары тыуҙырылмаған. Яман-Ышҡа, Аҫҡын һәм Ҡаҙаникольск леспромхоздарында ла ҡышҡы сезонға әҙерлек эштәре һис кәнәғәтләнмәҫлек хәлдә тора.

Урман промышленносе министерствоһы работниктәре леспромхоздарҙа һирәк буҙалар. Урындағы етәкселәргә конкрет ярҙам күрһәтмәйҙәр, канцеляриялә ултырып «ғәмүмән» етәкселек итеү менән сикләнә̀ләр.

«Беҙҙең етәкселеребеҙҙең предприятиелә̀ргә «ғәмүмән» түгел, «һауанан» түгел, ә конкрет рәүештә, предметле рәүештә етәкселек итеүҙәре, уларҙың һәр бер мәсьәләгә дөйөм лығырҙау ҡарашынан түгел, ә аныҡ эшләклелек менән яҡын килеүҙәре, уларҙың ҡағыҙ яҙып ҡотолоу менән йәки дөйөм фразалар һәм лозунгылар менән сикләнмәүҙәре, ә эштең техникаһына инеүҙәре, эштең детал̀дәренә тәшәнеүҙәре, «ваҡ-төйәнтәрҙе» тәшәнеүҙәре талап ителә, сөнки хәҙер «ваҡ-төйәнтәрҙән» бөйөк эштәр эшләнә». (И. Сталин).

Урман промышленносе работниктәре өсөн кесерәнешле осор килеп етте. Көҙге-ҡышҡы ағас әҙерләү сезоны башланы. Леспромхоз дирекциялары, партия һәм профсоюз ойошмалары ҡышҡы шарттарҙа эшләү өсөн бөтә әҙерлек эштәрен ашығыҫ рәүештә тамамларға тейештәр.

ВКП(б)-ның район комитеттәре һәм райсовет ишһолкомдары урман эшенә эшсе һәм тартыу кәстәрен ебәреүҙә ҙур ойоштаҡлыҡ күрһәтергә бурыслылар. Һәр бер райондың үҙенә бирелгән планды срогында үтәүе талап ителә. Урманда эшләүселәр араһында Октябрь алды социалистик ярышы киң колас алды. Шуның менән бергә республикабыҙҙың бөтә халҡы хеҙмәтсәндәр депутаттарының урындағы Советтәренә һайлауҙарға әҙерләнәләр. Һайлау көнө — бөтә халҡ байрамы. Урманда эшләүселәр ҙә был көнгә яңы еңеүҙәр менән килерҙәр.

Илебеҙҙең гигант төҙәлештәре — Куйбышев һәм Сталинград гидроэлектростанцияларын төҙөү өсөн үҙ вақытында, юғары сортлы ағас материалдары әҙерләү — республика хеҙмәтсәндәренең намыҫ бурысы булып тора.

„Социализм һәм дин“ башҡорт телендә

Башҡортостан государство издательствоһы В. И. Лениндѐн «Социализм һәм дин» тигән брошюраһын башҡорт телендә баҫып сығарҙы. Был брошюраға В. И. Лениндѐн: «Социализм һәм дин», «Эшселәр партияһының дингә мөнәсәбәте тураһында», «Дингә һәм сиркәүгә мөнәсәбәттәрендә синыфтар һәм партиялар» тигән хеҙмәттәре ингерелгән.

Иген—государствоға!

Дыуан. «Ударник» колхозы (председателе интәш Әбдрахмәнов, партия ойошмаһы секретаре интәш Хужин) государствоға иген тапшырыу планын срогынан алда, Дыуан районында беренсе булып үтәне һәм район Совете исполкомының, ВКП(б) райкомының күсмә Ҡыҙыл Байрағын яулап алды.

Колхозсылар быйыл мул урожайҙы йыйнауҙа һәм государствоға иген тапшырыуҙа тырыслыҡтың стахановсы вахтаһына баҫып, ярышып эшләнеләр. Улар баҫыуҙа ла, ырҙында ла көндәлек норманы арттырып үтәнеләр. Комбайнер интәш Әхмәҙиев «Коммунар» комбайны менән 265 гектар майҙанының уғожайын йыйнаны. Ураҙсылар Ғәлсем Хужина, М. Мусаҡәлимова һәм башҡа бик күп интәштәр намыҫлы хеҙмәт өлгөләре күрһәттеләр. Государствоға иген тапшырыуҙа транспорт бригадаһы членда̀ре Попов, Зарипов һәм Әхмәҙиев интәштәр көн һайын графикте арттырып үтәнеләр.

Һеҙәмтә уңышлы булды. Колхоз государствоға иген тапшырыу планын һәм МТС эштәре өсөн натуралата түләүҙе районда беренсе булып, 28 сентябрҙә үтәне. Тыуған илгә бөтәһе 9930 бот иген тапшырылды. Колхозсыларҙың һәр бер хеҙмәт көненә аванслата 3,1-әр килограмм иген бирелде.

Дыуан районында государствоға иген тапшырыу планын срогынан алда үтәгән «Ударник» һәм «Коминтерн» колхоздары район почет таҡтаһына яҙылдылар.

БӨЙӨК ОКТЯБРЬ СОЦИАЛИСТИК РЕВОЛЮЦИЯҺЫНЫҢ 33 ЙЫЛЛЫҒЫН БӨТӘ АУЫЛ ХУЖАЛЫҒЫ ЭШТӘРЕН УҢЫШЛЫ ТАМАМЛАУ МЕНӨН ҠАРШЫЛАЙЫҠ!

☆ ☆

Хәйбулла игенселәренең патриотик хеҙмәте

Республикабыҙҙың алдынғы игенселәренең патриотик башламыстарына яуап итеп, Хәйбулла районының колхозсылары, колхозсы ҡатын-ҡыҙҙары, МТС һәм совхоз эшселәре һәм ауыл хужалығы специалистәре урожай йыйнауҙы һәм государствоға иген тапшырыуҙы ҡыҫҡа срокта̀рҙа үтәргә вәғәҙә иттеләр. Был вәғәҙә срогынан 8 көн алда, 22 сентябрҙә намыҫ менән үтәлде.

Район партия ойошмаһы был мөһим хужалыҡ-политик бурысты уңышлы үтәргә булған мөмкинлектәренә алған нәсә тотто. Урожай йыйнауҙың тәүге көндәрендә үк партияның тәүге ойошмалары үҙҙәренең көстәрен урожай йыйнауҙың һәм иген әҙерләүҙең хәл иткес участкаларына тупланылар. Мәҫәлән, «Эльдорадо» колхозы партия ойошмаһында булған ес коммунистың бөтәһе лә туранан-тура урожай йыйнауҙа ҡатнашты. Улар намыҫ менән эшләп, социалистик ярышта алдынғы урынды алып торҙолар.

Коммунист интәш Туҡбаев «Яңы юл» колхозында, ферма мөдире булып эшләүе менән бергә, урожай йыйнау осорында ырҙын мөдире булып эшләне. Ул иген тапшырыуҙы вақытында үтәргә торҙо, государство кәләсәктәренә өлөкһөҙ иген оҙатылыуын тәьмин итте. Ул шулай уҡ колхозсылар араһында политик-массовый эштәр алып барҙы.

Баҫыуҙарҙа һәм ырҙындарҙа эштең уңышлы ойошторолоуы һеҙәмтәһендә Сталин исемендәге, «Набансы» һәм Чкалов исемендәге колхоздар районда беренселәр булып, 10 сентябрҙә үк государствоға иген тапшырыу планын үтәнеләр. «Буденный-II», «Стальной конь», «Рассвет», «Красная поляна», «Красное знамя», Фрунзе исемендәге, «Красная звезда», «Буденный-I» һәм башҡа колхоздарҙың тәүге партия ойошмалары иген тапшырыуҙы яҡшы ойоштороҙолар һәм уңышлы үтәп сыҡтылар.

Район колхоздарында государствоға иген тапшырыу темпы үҫкәндән-үҫә барҙы. Һуңғы биш көнлөктәрҙә темп үҫеше 24 процентҡа тиклем барып етте.

Государствоға иген тапшырыу темпын күтәреү маҡсатында районда бер нисә тапҡыр воскресниктәр үткәрелде. Унда райондың эшсе-хеҙмәткәрҙәре актив ҡатнаштылар. Тик 17 сентябрҙә үткәрелгән һуңғы воскресниктә генә государствоға тапшырылған иген йыллыҡ пландың 9 процентен тәшкил итте.

Ямғырлы көндәр булыуға ҡарамаҫтан, государствоға иген тапшырыу туҡтатылманы, киреһенсә, уның темпы үҫкәндән-үҫә барҙы. Райондың колхоздары иген квитергестәрҙе тулы кәсәндә файҙаландылар, иген тәҙәртыуҙы һәм квитереүҙе тәүлек әйләнәһенә алып барыу өсөн күп кенә йорттарҙы ҡулайлаштырҙылар һәм файҙаландылар.

Иген тапшырыуҙы срогынан алда үтәүҙә машина-трактор станцияларының һәм уларҙың комбайндары ҙур роль уйнанылар. Хәйбулла МТС-ының комбайнерҙары интәш Журин «Сталинец» комбайны менән 21 эш көнөндә 490 гектар майҙандың уғожайын йыйнап, сезон планын 145 процентҡа үтәне. Ошо вақыт эсендә ул 5000 центнерҙән артыҡ иген һуҡты. Шул уҡ МТС-тың комбайндар агрегаты начальнигы интәш Ләптратов тағылма ике «Сталинец—1» комбайны менән 25 эш көнөндә 900 гектар майҙандың урожайын йыйнап, 9000 центнер иген һуҡты. Һаҡмар МТС-ының комбайнерҙары интәш Садов «Сталинец—6» комбайны менән уғыу планын 165 процентҡа үтәне һәм 7000 центнерҙән артыҡ иген һуҡты.

Баҫыуҙарҙа эшләүсе колхозсылар, МТС, совхоз эшселәре араһында политик-массовый эштәрҙе йәйелдереүгә ярҙам итеү өсөн партия ойошмаларына район партия активтарынан 34 кеше ебәрелде. Шулай уҡ колхоздарҙа 400-ҙән артыҡ агитатор эшләне. Улар баҫыу стандарында систематик рәүештә стена газеталары, боевой листоктар сығарҙылар, бесеналар үткәрҙеләр, газеталар уҡынылар һәм кис колхозсылар массаһына партия һәм хөкүмәт ҡарарҙарын еткерҙеләр, халҡ-ара хәл тураһында һәм илебеҙҙең уңышлыктары тураһында аңлатыу эштәре алып барҙылар, колхозсыларҙы ауыл хужалығы алдынғыларының эш тәжрибәләре менән таныштырыу торҙолар. Агитаторҙарҙан Туҡбаев, Самарина, Вахитов, Бриндеев, Ефремов, Глухман, Ҡашпов интәштәр айырыуса яҡшы эшләнеләр. Улар кис колхозсылар массаһын большевистик һүҙҙәре менән дә, үҙҙәренең эш алғаләре менән дә рухландырҙылар. Коммунист-агитатор Рәхимйән, Ғарифйән Ҡашпов лобогрейкала эшләп, көндәлек эш нормаларын систематик рәүештә 120—130 процентҡа үтәнеләр.

Государствоға иген тапшырыуҙа Ишембай ҡалаһынан килгән автомашиналар ҙа ҙур ярҙам иттеләр. Шофер Захаров, Алексеев һәм башҡалар заданиене байтаҡҡа арттырып үтәнеләр. Һаҡмар МТС-ының шоферы комсомолец Рудаков 10 сентябрҙә үткәрелгән воскресниктә «ЗИС» машинаһы менән «Красная звезда» колхозының ырҙынынан эҙерәүҙәр пунктына 10 рейс яһап, 396 центнер иген ташыны. Шулай уҡ Аҡъяр бертекле ашлыҡ совхозының шоферҙары ла иген ташыуҙа өлгөлө эшләйҙәр.

Государствоға иген тапшырыу планы үтәлде. Хәҙер райондың колхоздары МТС эштәре өсөн натуралата түләүҙе дауам иттерәләр.

Райондың игенселәре үҙҙәренең бөтә кәстәрен бакса һәм йәшелсә культураларҙы уғожайын йыйнауҙы, ашлыҡ һуғыуҙы, орлоҡ һалыуҙы, туңға һөрөүҙе тиҙерәк тамамлауға юнәлттеләр. Хәҙер райондың колхоздарының ярҙыһынан күберәге 1951 йылдың яҙында сәсеүгә талап ителгән күләмдә бертекле ашлыҡ культуҙалары орлоҡтары һалдылар ҙа инде.

Колхоздар урожай йыйнау эштәрен алып барыу менән бер рәттән, малсылыҡты ҡышлатыуға әҙерлек эштәрен дә ҡыҙыу темп менән алып баралар.

Район партия ойошмаһы государствоға малсылыҡ продуктылары тапшырыу планын Октябрь социалистик революцияһының 33 йыллығына тамамлау өсөн һәм район алдында торған башҡа бурыстарҙы хәл итеү өсөн бөтә саралар̀ҙы күрә.

А. Хәсәнов,
ВКП(б)-ның Хәйбулла райкомы секретаре.

Шәкәр сөгөлдөрө урожайын йыйнауҙы һуҙалар

Ғафури районы колхоздары ағымдағы йылда 1000 гектар майҙанда шәкәр сөгөлдөрө ултыртып, яҡшы урожай үҫтерҙеләр, «Кормантау» ауыл хужалығы артеле ҡулдарҙа 25 гектар майҙанда шәкәр сөгөлдөрөн ҡаҙып алыуҙы һәм уны государствоға тапшырыуҙы районда беренсе булып тамамланылар.

Ләкин райондың шәкәр сөгөлдөрө үҫтереүсе башҡа колхоздарында государство әһәмиәтендәге был мөһим культураның урожайын йыйнауға иғтибар бирмәйҙәр, уны иң һуңғы планға ҡалдырып киләләр. Мәҫәлән, «Ударник» колхозында 75 гектар шәкәр сөгөлдөренең бөгөнгө көнгә ни бары 25 гектары ғына ҡаҙып алынған. Уны государствоға тапшырыу барышы тағы ла насарыраҡ тора. «Тура юл» колхозында 40 гектар, «1—Мәй» колхозында — 15 гектар, Ждданов исемендәге колхозда 64 гектар майҙанда шәкәр сөгөлдөрө урожайын йыйнауға бөтенләй башламағандар.

— Беҙҙең әле бертекле ашлыҡ кыуыуҙарҙы тамырҙа ултыра, шәкәр сөгөлдөрөн ҡаҙып алыуға әлегерәк әле, — ти «Тура юл» колхозының председателе интәш Ханнанов.

Шәкәр сөгөлдөрө — мөһим техник культура, шәкәр заводтары өсөн кимәтле сырье, сөгөлдөрҙән набабтары малдар өсөн яҡшы азыҡ. Район һәм колхоз етәкселәре уның урожайын тиҙ һәм юғалтыуһыҙ йыйнап алыуҙы тоҫмаҡ итергә тейештәр.

Йә. Ғәлиев.

Трактористка Зифа Әхмәтшинаның уңыштары

Бүҙәк районы «Октябрь» колхозы ағымдағы йылда бертекле ашлыҡ кыуыуҙарынан мул урожай алыуға һәм государствоға иген тапшырыуҙы планын срогынан күп алда үтәүгә өлгөште. Был эштә колхозды хеҙмәтсәндәрсе Бүҙәк МТС-ы трактористкаһы Зифа Өхмәтшинаның хеҙмәтә айырыуса ҙур булды.

Ул октябрь алды социалистик ярышына ҡушылып, тулы һөрөүҙе тағы ла юғарыраҡ күрһәткәргә әлегәйҙе, үҙ сменаһында «СТЗ—НАТИ» трактарында көнөнә 200 гектар майҙанда ер һөрергә һүҙ биргәйне. Ул сәғәт графигы менән эшләп, көн һайын 8—9 гектар ер һөрә, үҙенең йөкләмәһен арттырып үтәүгә төбөмин итте. Уның менән ярышып эшләүсе трактурист интәш Нигмәт Котопов та 180 гектар майҙанда ер һөрә.

Механизаторҙарҙың яҡшы эшләүҙәренә һеҙәмтәһендә колхоз 530 гектар майҙанда тулы һөрөү планын күптән уҡ арттырып үтәүгә өлгөште.

Е. Тулбаев.

РЕСПУБЛИКАБЫҘ УРЫНДАҒЫ СОВЕТТӘРГӘ ҺАЙЛАУҘАРҒА ӘҘЕРЛӘНӘ

☆ ☆

Йомағужа районында

Районда хеҙмәтсәндәр депутаттарының урындағы Советтәренә һайлауҙарға әҙерлек эштәре көндән-көн көсәйә бара. Район Совете исполкомының ошо көндәрҙә булып үткән ултырышында район Советенә һайлауҙар буйынса 25 һәм ауыл Советтәренә һайлауҙар буйынса 200-гә яҡын һайлау округтарын төҙөргә тәҡдим ителде. Районда бөтәһе 20 һайлау участкаһы буласаҡ.

Хәҙерге көндә һайлау участкалары араһында агитпункттар ойошторола. Тәжрибәле агитаторҙар составында агитколлективтар төҙөлә. Агитацион-массовый эштәргә йәш кадрҙар, комсомолецтәр ылыҡтырылалар. Агитаторҙар һайлаусыларға урындағы Советтәргә һайлауҙар тураһындағы Положениене таныштыра башланылар ҙа инде.

Район һәм ауыл Советтәре буйынса һайлау округтарының һәм участкаларҙың спистәрен билдәләгән карталар эшләнә. Ауыл Советтәре һайлаусыларҙың исемлектәрен аныҡлау эшенә тотондолар.

Колхозсылар урындағы Советтәргә һайлауҙарҙы хужалыҡ йылын уңышлы тамамлау менән ҡаршылау өсөн Октябрь алды социалистик ярышына ҡушылып, тағы ла ойоштаныраҡ эшләй башланылар.

8 март исемендәге төҙөү фабрикаһының агитаторы Ш. Г. Ғирфанова тешкә ҡағыҙ тултырған ваҡытта ҡош һайлаусылар Положениеһы менән таныштыра.

Һүрәттә: Алғы планда агитатор интәш Ш. Г. Ғирфанова.

А. Червинский фотоһы.

ӨФӨ ҠАЛАҺЫНДА

Ҡалала хеҙмәтсәндәр депутаттарының урындағы Советтәренә һайлауҙарға әҙерлек эштәре көн йөйелдерә. Ҡала Совете исполкомы үҙенең төҙөгән планы нигеҙендә ҙур ойоштороу сараларын үткәрә. Ул һайлауҙарға әҙерлек мәсьәләһенә ҡарата ошо көндәрҙә ҡалалағы район Советтәре исполкомдары председателдәренең һәм секретарҙәренең конференцияһын үҙғарҙы. Бында ҡаланың районда̀рында йөкләүсе халҡтарҙың һанын аныҡлау, һайлау округтарын, һайлау участкаларын төҙөү төртиптәре тураһындағы һәм башҡа ойоштороу мәсьәләләре ҡаралды.

Ҡала Советенә һәм район Советтәренә һайлауҙар буйынса һайлау округтарын һәм участкаларын төҙөргә ҡарата кис өҙлекһеҙ эштәре алып барыла. Башҡорт АССР-ы хеҙмәтсәндәр депутаттарының урындағы Советтәренә һайлауҙар тураһындағы Положениегә ярашлы рәүештә ҡала Советенә һайлауҙар буйынса 600 кеше иҫәбенән бер һайлау округы һәм район Советенә һайлауҙар буйынса 500 кеше иҫәбенән бер һайлау округы. Бөтә районында 35 һайлау округы төҙәләсәк.

Ойоштороу эштәре яғынан урындарға практик ярҙам күрһәтеү маҡсатында ҡала Совете исполкомы председателенең урынбаҫарҙары, исполком членда̀ре һәм бүлек мөдирҙәре район Советтәренә бер̀кетелделәр.

Хәҙерге көндә хеҙмәтсәндәр депутаттарының район Советтәре исполкомдары халҡтарҙың һанын аныҡлап, һайлау округтарын һәм һайлау участкаларын төҙөү, уларҙың списокта̀рын әҙерләү эше менән шөғөлләнәләр.

Ойоштороу мәсьәләләре менән бер рәттән, ҡаланың предприятиелә̀ренә һәм учреждениелә̀ренә эшләүсе инженер-техник хеҙмәткәрҙәр араһында һайлауҙар тураһындағы Положениене өйрәнеү эштәре кис йөйелдерелә.

Пропагандистарга һәм марксистик-ленинсе теорияны үҙ алдына өйрәнеүселәргә ярҙамға

В. И. Лениндең „Ни эшләргә?“ тигән классик хеҙмәте тураһында

1902 йылдың март айында Лениндең ғәйәт зур әһәмиәткә эйә булған «Ни эшләргә?» тигән классик әҫәре баҫылып сыҡты. Был әҫәрҙә ашлағлы теоретик мәсьәләләр большевиктар партияһының идеология пилеҫәһе һалынҙылар.

Был китап эшселәр синыфының революцион көрәшенең күренекле бер осоронда ҙурлыған.

XIX быуаттың аҙағында Европа илдәрендә башланған промышленность кризисы Россияны ла һелкетеп алды. 1900 — 1903 йылдарҙа Россияла 3 мең самаһы эре һәм урта предприятие ябылды. Һәҙмәтлә 100 меңдән-артыҡ эшсе ҡурамға сығарып ташланды. Эшселәрҙең эш хаҡы бик нык кәметелде. Промышленность кризисы, эшһеҙлек эшселәр хәрәкәтен йомшартға алҡаны. Киреһенсә, эшселәр хәрәкәте тағы ла ғәйәт революцион характер ала барҙы. Эшселәр экономик стачкаларҙан политик стачкаларға күсә башланылар. Ағиткә килеп, эшселәр политик демонстрацияларҙа ҡустелар, демократик азатлыҡтарҙы, батша самодержавиеһын юлатыуҙы талап итә башланылар.

Эшселәр хәрәкәте крәҫтиәндәргә лә йоғонто ябаны. 1902 йылдың ҙурлыға һәм ғәйәҙә Украинаның күп губерниаларында һәм Волга буйында крәҫтиәндәр хәрәкәте ғәйәлеп китте. Крәҫтиәндәр помещиктәрҙең инеҙелә-рен яндырҙылар, уларҙың ерҙәрен баҫып алдылар һәм үҙҙәренең дошмандары булған ерҙекмәкләүсе начальниктарҙы, помещиктарҙы үлтерҙелә.

Эшселәрҙең һәм крәҫтиәндәрҙең революцион сығыштары Россияла революцияның алға киткәнен һәм яҡынлашыуын аңлата ине.

Шулай итеп, был осорҙа Россияла буржуаз-демократик революция ябау бурыҫы көн тәртибенә ҡуйылғайны. Был революция киләсәктә, ҡәрәкәт шарттар булғанда, социалистик революцияға үҫеп сығырға тейеш ине.

Буржуаз-демократик революцияның социалистик революцияға үҫеп сығыуы, бөтөнләй әлбиә, пролетариаттың синфи аңлылығына, уның ойошҡанлығына һәм пролетариаттың стәксе көсө булған партияның алда торған тарихи бурыстарҙы хәл итеү өсөн теоретик һәм политик яҡтан әҙерлек булыуына нык бәйләнгәйне.

Шуның өсөн, идеалист-народниктарҙың тар-мар ителгәнен һуң, эшселәр хәрәкәтенең стихиялылыҡ теорияһына ҡаршы, ҡулҡар-экономик материализмға һәм үҙ-ләгенән аҡыш теорияһына ҡаршы көрәшеү Ленин һәм Сталин алдына беренсе иҫәүеттәге бурыстар булып килеп баҫтылар.

Эшселәр хәрәкәте әсенда килеп тыуған «экономизм» ағымы алда торған зур революцион бурыстарҙы хәл итеүгә ҡәртә булып тора ине.

«Экономистар», эшселәр синыфын буржуазияға баш эйҙерергә тырышып, эшселәр хәрәкәте әсенда буржуаз агентура ролен уйнанылар. Ленинден «Ни эшләргә?» тигән әҫәре, беренсе иҫәүеттә, эшселәр синыфы әсенән буржуаз агентура булған ошо «экономистарҙы» фашлауға һәм уларҙы тар-мар итеүгә арналған. Ленин, «экономизмды» фаш итеү менән бергә, пролетариатты буржуазия йоғонтоһонан ҡотҡарыу, уның бойондороҡһоҙлоғон һаҡлап алыу ҡалыу, эшселәр синыфының политик партияһын төҙөү, уның идея һәм ойоштороу принциптәре мәсьәләләрен мастерҙарса хәл итә.

* * *

В. И. Ленин, «Ни эшләргә?» тигән хеҙмәтенең беренсе главаһында ук, «экономизм» ағымының барлыҡҡа килеүенең ҫараҡлы күренеш булмайынса, уның халыҡ-ара опортунизмдең Россиялағы бер төре икәнен күрһәтә. Көнбайыш Европалағы социал-демократик партияларҙа марксизмға ревизия яһарға һәм эшселәр синыфына буржуаз йоғонто индерергә тырышыуы ағым күптән барлыҡҡа килгән ине инде. Ленин социалистик хәрәкәт эсенә булған опортунистик юнәлештәрҙең XX быуаттың башларында халыҡ-ара тес алыуҙарын күрһәтә. Бөтә илдәрҙең опортунистарҙе берләшкән революцион марксизмдә тәнҡит итәлар һәм уға ҡаршы тишләнәләр. Марксизмға «тәнҡит» менән сыҡҡан «яңы» юнәлештең нигеҙ торғаның Германия социалисы Бернштейн өтеклек иткән асыҡ булһа, Франция социалисы Мильеран уны тәмәлә күрһәтте. Был «яңы теория» буйынса социал-демократия социаль революция партияһынан социаль реформалар яһаусы демократик партияға әүерелергә тейеш ине.

Ревизионистар Марксизмдың бөтә нигеҙ мәсьәләләренә ҡаршы сыҡтылар. Улар социализмды фәнни яҡтан нигеҙләү, һәм тарихта материалистик аңлау ҡарашынан сығып, уның ҡәрәкәтен һәм ҡотылғыһыҙ булыуын иҫбат итеү мөмкинлеген инде ҡағҡылар; үҫеп бара торған хәрәкәтлек, пролетариатты һәм капитализмды ҡаршылыштарҙың көсәйеүен фактҡа инкар иттеләр, «һуңғы маҡсат» тураһындағы тәшөнсә үҙе үк ирекһеҙ, тап ялған иттеләр, һәм пролетариат диктатураһы идеяһын бөтөнләй инкар иттеләр, либерализм менән социализмдың принципиаль ҡарама-ҡаршылығын һәм синфи көрәш теорияһын кире ҡағҡылар. Шулай итеп, революцион социал-демократизмдан буржуаз социал-реформаторсылыҡҡа табан юлға боролоуҙы талап итеү марксизмдың бөтә тәп идеяларын буржуаз тәнҡитләүгә табан шундай үк юлға боролоу менән бергә барҙы.

«Экономистар», берштейнсыларҙың идеяларын Россия шарттарына күсереп, эшселәр синыфының аҡыл аҡыулау өсөн «экономик көрәштең үҙәнә политик характер бирергә кәрәк», «эшселәр—эшселәр өсөн» тигән үҙҙәренең опортунистик установкалары менән эшселәрҙең хәрәкәтен тред-юнионизм рамкаһында ҡалдырырға тәләнәләр.

Россия марксистәре алдында эшселәрҙең стихиялы экономик хәрәкәтен политик хәрәкәткә күтәреү, илдәге бөтә демократик көстәрҙе пролетариат тирәһенә берләштереп, уларҙы батша хөкүмәтен, ә уған һуң капитализмды ҡолатыуға алып барыуға етәкселек итеү бурысы тора ине. Ленин, «экономистәрҙе» фаш итеп, былай яҙҙы: «Социал-демократия эшселәр синыфының көрәшенә, эш көсөн һатыуҙың файҙалы шарттары өсөн генә түгел, бәлки мәлкәтһеҙҙәрҙе байҙарға һатыуҙа мәжбүр итә торған общественный хәрәлошто юҡ итеү өсөн дә етәкселек итә» (V том, 370 — 371-се биттәр).

Батша Россияһында эшселәр синыфы экономик хәлдең ауыр булыуы менән бергә, политик хоҡуҡһыҙлыҡтан да изелде. Шуның өсөн эшселәрҙең көрәше экономик формала ғына ҡалмайынса, батша хөкүмәтенең төрлө изәүенә ҡаршы ла алып барылырға тейеш. Бынан тыш, крәҫтиәндәргә тән әҙәһ биреү, чиновниктарҙың взятка алыуҙары, «йәбай халҡ» менән полицияның йыртҡыҫарса мәғәмәләһе, халҡтың яҡтылыҡҡа һәм белемгә ынтылышын баҫыу, һалымдар һығып алыу һәм башҡа шундай күренештәргә ҡаршы көрәшеү эшселәр синыфының бик мөһим бурысы булып тора. Ленин был бурыстарҙың мөһимлеген һызыҡ өҫтөнә алып былай яҙҙы: «Бынан шул аңлашыла, социал-демократтар экономик көрәш менән сикләнә алмайҙар ғына түгел, бәлки экономик фаш итеүҙәрҙе ойоштороу эштәре, уларҙың эшмәкәрлектәренең күпселеген тәшкил итеүенә лә юл күя алмайҙар. Беҙ эшселәр синыфын политик төрбиәләүгә, уның политик аңын үҫтереүгә активи рәүештә тотонорға тейешбеҙ» (Ленин, V том, 371-се бит).

«Экономистар», кешеләрҙең общественный тормошо уларҙың аңын билдәләй, тигән марксистик положениене вульгар-экономик материализмсә боҙоп аңланылар. Улар обществоның үҫеше тарихенә буржуаз-вульгар материализм ҡарашынан сығып, әгәр ҙә тарихтә хәл иткес ролде экономика уйнай икән, эшселәр хәрәкәтенә лә хәл иткес ролде политик көрәш түгел, бәлки экономик көрәш уйнарға тейеш, тинеләр.

Ленин «экономистарҙың» бындай буржуаз философияһын фаш итеп былай яҙҙы: «Экономик интерестар хәл иткес роль уйнауынан экономик (профессиональ) көрәштең беренсе дәрәжәлә әһәмиәтле булыуы тураһында бер ниндәй ҙә һығымта һис тә килеп сыҡмай, сөнки синыфтарҙың иң көйкы, «хәл иткес» интерестәре ғәмүмән тамырынан үҙгәртеп ҡороуҙар тарафынан ғына ҡәнәғәтләндереләсәк мөмкин; атап әйткәндә, пролетариаттың тән экономик интересе бары тик буржуазия диктатураһын пролетариат диктатураһы менән алмаштырыуҙы политик революция ярҙамында ғына ҡәнәғәтләндереләсәк мөмкин» (IV том, 397-се бит).

Плеханов ул ваҡытта марксист булып иҫәпләнһә лә, «экономистарҙың» вульгар-буржуаз философияһына ҡаршы сыҡмау ғына түгел, киреһенсә, ул үҙе күп мәсьәләләрҙә «экономистар» ягына ауышты. Ул Лениндең общественный аң да, үҙ нәүбәтендә, тарихтең барышына зур тәьҫир итә, тигән установкаһына ҡаршы буларҡ, «Идеялар һауанан төшмәйҙәр», «Общественный аң общественный тормош менән билдәләнә», тип күп тапҡырҙар ҡабатланы. Шуның өсөн дә, Ленин һәм иптәш Сталин «экономистарға» ҡаршы көрәш алып барыу менән бер үк ваҡытта, Плехановтың хаталарын да тәнҡит иттеләр. Иптәш Сталин 1904 йылды үҙенең «Кутаистан хат» тигән мәсьәләһендә Плехановты тәнҡитләп, былай яҙҙы:

«Хәҙер гимназистар ҙа «идеяның һауанан төшмәүен» белеләр... Хәҙер беҙҙе шул ҡыҙыҡһындыра, нисек айырым идеяларҙан идеялар системаһы (социализм теорияһы) эшләнә, нисек айырым идея һәм идейҡалар бер төҙәк системаға — социализм теорияһына бәйләнәләр, һәм кемдәр тарафынан эшләнә һәм бәйләнәләр» (Сталин, I том, 57-се бит).

Иптәш Сталин, был айырым идеяларҙы идеялар системаһына бәйләүҙә марксистик партияның ҙур көс булып тороуын дәлилдәр менән күрһәтә. Общественный идеялар, теориялар, политик учреждениелар общество тормошоноң үҫеүе нигеҙендә барлыҡҡа килеп, һуңынан үҙҙәре обществоның үҫешенә тәьҫир итәләр. Ә инде «экономистар» ниһә эшселәр әсен стихиялы экономик хәрәкәттә генә танып, общество тәҙәлешен үҙгәртеүҙә идея һәм политик көрәштәрҙең ролен инкар иттеләр. Шуның өсөн тарих «экономистарҙе» ситкә ташланы, улар көрәште енелделар. ВКП(б) тарихенең Ҡыҫҡаса курсында «экономистарҙең» еңелеүе тураһында былай яҙылған:

«Экономистарҙең һәм меньшевиктарҙың еңелеүе шуның менән аңлатыла: улар алдынғы теорияның, алдынғы идеяның мобилизовать итеүселек, ойоштороусылыҡ һәм үҙгәртеп тәҙәүселек ролен таныманылар һәм вульгар-материализмға тәғәрәп тешеп, алдынғы теорияның, алдынғы идеяның ролен юҡ тип әйтерлек хәлгә килтереп еткерҙеләр,—тимәк, партияны пассивлыҡҡа, ҡатып ҡалыуға дусар итергә маташтылар» (ВКП(б) тарихе, Ҡыҫҡаса курс, 112-се бит).

Марксизм-ленинизм эшселәр синыфының экономик көрәшен инкар итмәй. Ләкин экономик көрәш үҙе генә, әгәр ҙә уны политик көрәш менән күшмаһаҡ, эшселәр синыфын либераль буржуазияға буйһондороуға алып бара. Бының шулай булыуын бөтә илдәрҙәге эшселәр синыфының көрәш тарихе асыҡ күрһәтә. Әгәр төрлө илдәрҙең эшселәре буржуазияға ҡаршы экономик көрәш алып барыу һәҙмәтәһендә үҙҙәренең кәндәлек тормоштарын яҡшыртыуҙа бер аз уңыштарға ирешкән булһалар, һуңғы йылдарҙа эшселәр ул көрәш һәҙмәтәләренән мәхрүм ителәләр. Капиталистик илдәрҙәге эшселәрҙең хәле кәндән-кән ауырая, хәйерселек тот осҡос хәрәкәлә үҫә.

* * *

Ленин «Ни эшләргә?» тигән китабының бишенсе һәм алтынсы главаларында марксистик партияның ойоштороу тәҙәлешә мәсьәләләрен эшләне. «Экономистар» пролетариаттың синфи көрәшен тар, экономик көрәш рамкаһында ғына аңлаған кеүек, уның партияһының ойоштороу бурыстарын да тар мәғәнәлә аңланылар.

Эшселәрҙең политик көрәше, экономик көрәшкә ҡарағанда, киң һәм ҡатмарлы. Политик көрәшкә етәкселек итеүсе партияның ойоштороу формаһы ла, экономик көрәшкә генә етәкселек итеүсе ойошмаларға ҡарағанда, башҡаса булырға тейешле.

«Хужаларға һәм хөкүмәткә ҡаршы экономик көрәш алып барыу өсөн генә, —тип күрһәтә Ленин, — үҙәкләштерелгән дәйем рус ойошмаһының һис кәраге юҡ. Бындай көрәштә ул эшләмәһә сыға ла алмай. Сөнки һәр бер учреждениеһе ойошоу характеры тәбиғи һәм хотлоһоҡ рәүештә ошо учреждениеһен эшмәкәрлек йәкмәткәһе менән билдәләнә».

«Экономистар» формаль яҡтан эшселәр синыфы өсөн политик партияның кәрәклеген инкар итергә батырсылыҡ итә алманылар. Ләкин улар, партия эшселәр хәрәкәтенә ҡатнәшырға тейеш түгел һәм бигерәк тә был хәрәкәткә етәкселек итергә тейеш түгел, ә уның артынан барырға, уны әйҙәнергә һәм унан һабаҡтар алырға тейеш, тип иҫәпләнеләр.

Тимәк, «экономистар» партияның ролен тред-юнион секретаре кимәленә төшөрөргә теләнеләр.

«Социал-демократияның идеалы, — ти Ленин, — тред-юнион секретаре түгел, бәлки... халыҡ трибуны булырға тейеш» (V том, 393-се бит).

Ленин һәм Сталиндең әйҙәтеүе буйынса партия, бөтөһенән дә элек, эшселәр синыфының алдынғы отряде булырға, ул эшселәр хәрәкәтендә етәксе көс, пролетариаттың синфи көрәшен берләштереүсе һәм юнәлдереүсе көс булырға тейеш. Царизм шарттарында, тип әйҙәтә Ленин, социал-демократия тормошта осрай торған бөтә күренештәргә, кайҙа ғына булмаһын йәки ниндәй генә синыфҡа ҡағылмаһын, яуап ҡайтара белергә, иҙеүҙәрҙең бөтөһен дә бер картинаға йыйнап, ҡәмен социалистик ҡараштарын һәм демократик талаптарын бөтә кеше алдында асыҡ итеп аңлата белергә тейеш.

Эшселәр синыфының алдынғы отряде булыу өсөн партия революцион теория менән ҡоралланған булырға тейеш. Шуның өсөн Ленин революцион теорияға бик зур әһәмиәт бирҙе. «Революцион теориянан башҡа, — ти Ленин, — революцион хәрәкәт тә була алмай» (V том, 341-се бит).

Ленин «экономистарҙең» политик ҡараштә һәм теорияны һанға һуҡмауҙарын ҡаты тәнҡитләй һәм рус социал-демократияһы өсөн теорияның бигерәк тә зур әһәмиәткә эйә булыуын һызыҡ өҫтөнә ала.

«Рус социал-демократияһы өсөн,—тип яҙҙы Ленин, — теорияның әһәмиәте таҙы ас хал менән ҡасәйә (улар тураһында йыш ҡына оноталар), атап әйткәндә: беренсенән, беҙҙең партиябыҙ әле яңы ойошоп ҡына килә, әле тик яңы ғына үҙенең төҫөн эшлән сығара һәм хәрәкәтте дөрөҫ юлдан тайҙырыуҙы күрҡынысын тыуҙырыусы башҡа революцион фекер юнәлештәре менән иҫәп-хисаптарын өҙөп бөтөрөүҙән алыҫ тора әле...

Икенсенән, социал-демократик хәрәкәт — үҙенең асылында үк халыҡ-ара хәрәкәт ул... Йәш бер яңы илдә башланып килә торған хәрәкәт, башҡа илдәр тәжрибәһен тормошҡа ашырға ғына уңышлы буға ала... Бының өсөн был тәжрибәгә тәнҡит күҙе менән ҡарай белеү һәм уны үҙ алдыңа тикшереп тора белеү кәрәк...

Өсенсенән, рус социал-демократияһының милли бурыстары шундайҙар, дөнъяла һис бер социалистик партия алдында ла ундай бурыстарҙың торғаны юҡ инде әле. Бөтә халҡты самодержавие изәүенән азат итеү бурысы беҙгә йәкмәтә торған политик һәм ойоштороу йәкләмәләре тураһында беҙгә түбәндәрәк һөйләргә тура килер. Хәҙер ниһә беҙ шуны ғына күрһәтергә тейешбеҙ: **алдынғы көрәшсе ролен, бары тик алдынғы теория менән етәкселек ителә торған партия ғына үтәй ала»** (V том, 341—342-се биттәр).

Ленин, «экономистарҙең» бер төрлө төрлө ҡараш формаһын таныуҙарын фаш итеп, социал-демократияның ос төрле ҡараш алып барыуға етәкселек итеү бурысын күрһәтә: **социал-демократия, экономик көрәш менән бер раттан, политик һәм теоретик көрәшкә юлбашсылыҡ итергә тейеш.**

Партияның ойоштороу төҙәлешенә килгәндә инде, Ленин, партия үҙенең алдында торған мөһим зур бурыстарҙы хәл итеү өсөн үҙе дисциплинаның һәм ойошҡанлыҡтың йәнле кәүҙәләнеше булырға— ойошҡан отряд булырға тейеш, тип күрһәтә.

Партия эшселәр синыфының берҙәнбер ойошмаһы түгел. Пролетариаттың тағы ла күп төрле ойошмалары бар. Партия эшселәр синыфының юғары формалағы ойошмаһы булып, башҡа ойошмаларҙа етәкселек итергә тейеш.

Ленин «экономистарҙең» ойошторoу мәсьәләһендә кустарсылыҡты яҡлауҙарын һәм партия ойошмаһы менән эшселәр синыфының башҡа формалағы ойошмаларын (профессиональ союз) бергә бутауҙарын фаш итә. Ул үҙенең китабында царизм шарттарында йәшерен йәшәүсе социал-демократик ойошмалар менән профессиональ союздар араһындағы айырмалар тураһында былай тип яҙҙы: «Эшселәр ойошмаһы, беренсенән, профессиональ ойошма булырға тейеш, икенсенән, ул мөмкин тиклем киңерәк күләмдә булырға тейеш; өсенсенән, ул мөмкин тиклем азырақ конспиратив булырға тейеш... Киреһенсә, революционерҙар ойошмаһы, бөтөнөнән дә элек һәм башлыса, профессиялары революцион эшмәкәрлектән торған кешеләрҙе үҙ эсенә алырға тейеш (шуға күрә мин, социал-демократ революционерҙарҙе күҙҙә тотоп, революционерҙар ойошмаһы тураһында һөйләйем дә) ...Был ойошма мөмкин тиклем бик ук киң дә булмаҫҡа һәм мөмкин тиклем күберәк конспиратив булырға тейеш» (V том, 421—422-се биттәр).

Конспиратив шарттарҙа йәшәүсе партия, Лениндең әйҙәтеүе буйынса, үҙе ике өлөштән торорға тейеш: беренсенән, стәксе работниктарҙың тар кругынан, бында күбенсә теоретик белемле һәм политик тәжрибәһе булған профессиональ-революционерҙар инәләр, икенсенән, партияның урындағы ойошмаларының киң селтәренән, йәш мендәрсә хеҙмәтсәндәрҙең булышлығы менән уратып алынған партия члендәренең күп һанлы массаһынан торорға тейеш.

«Экономистар» Ленин планына ҡаршы булҡылҙар. Улар, үҙәкләшкән, ҡаты дисциплиналы партия ул «демократик принципҡа» ҡаршы киләһе, тинеләр. Ленин был мәсьәлә буйынса түбәндәгесә аңлатыу яһаны: партияны киң демократик принциптә төҙәү өсөн ике шарт кәрәк: беренсенән, тулы легаллек һәм, икенсенән, бөтә функцияларҙа һайланыу булырға тейеш. Ә инде Россияла царизм шарттарында был күрһәтелгән шарттарҙың береһе лә юҡ ине. Шулай булғас, «экономистарҙең» партияны «киң принциптә» төҙәүҙе талап итеүҙәре йәшерен йәшәүсе һәм үҙәкләшкән партияны инкар итеү, тигән һүҙ ине.

Ленин «экономистарҙең» бөтә хаталарына йомғаҡ яһаны, уларҙың эшселәр синыфын капитализмдан ҡотҡарыусы социаль революция партияһын түгел, ә капитализмдың хакимлек итеүен нәҡлауҙы күҙ алдында тотоусы «социаль реформалар» партияһын булдырырға телеүҙәрен фаш итте.

Шулай итеп, «экономизм» ерҙәкле күренеш түгел ине. Улар эшселәр хәрәкәте әсенда буржуа агентҙәре булып, пролетариатҡа буржуаз йоғонто үткәреүселәр ролен уйнанылар. Шуның өсөн дә, Лениндең «Ни эшләргә?» тигән классик әҫәренең әһәмиәте ғәйәт зур. Уның бөйөк әһәмиәте «экономизмды» идея яғынан фаш итеү менән генә сикләнмәй, был китабында Ленин опортунизмдең идея сығанаҡтарын да асып бирҙе һәм марксистик партияның идеологик нигеҙен һалды. Лениндең был хеҙмәтенең бөйөк әһәмиәте тураһында ВКП(б) тарихенең ҡыҫҡаса курсында былай тиелгән:

«1. Опортунизмдең идея сығанаҡтары бөтөһенән дә элек эшселәр хәрәкәтенең стихиялылығы алдында баш эйеүсән һәм эшселәр хәрәкәтендә социалистик аңдың ролен түбәнәйтеүсән тора, тип күрһәтеп, марксистик фекер тарихендә беренсе башлап опортунизмдең идея сығанаҡтарын тамырҙарына тиклем ағып һалды.

2. Эшселәрҙең стихиялы хәрәкәтен революционлаштырыусы һәм етәкләүсе көс булған теорияның, аңлылыҡтың, партияның әһәмиәтен юғары күтәрҙе.

3. Марксистик партия — эшселәр хәрәкәтен социализм менән бергә ҡушыу ул, тип әйтеүсе марксистик положениене бик яҡшы итеп нигеҙләне.

4. Марксистик партияның идеологик нигеҙҙәрен гениаль рәүештә эшләне. «Ни эшләргә?» тигән китапта бирелгән теоретик положениелар һуңынан большевистик партия идеологияһының нигеҙе булдылар». (ВКП(б) тарихе. Ҡыҫҡаса курс, 37-се бит).

В. И. Лениндең «Ни эшләргә?» тигән классик әҫәре бөтә донъя коммунистик партиялары өсөн баһалап бөтөргөһөҙ зур идея ҡоралы булып тора, уларға эшселәр синыфының һәр төрле дошмандарына ҡаршы көрәштә ярҙам итә.

Д. Әхмәров.

АҠШ Хөкүмәтенә Совет Хөкүмәтенең протесы

9 октябрҙә СССР Сит Ил Эштәре Министрлығының Урынбаҫары А. А. Громыко АҠШ-тың Мәскәүҙәге Посольствоһының посланнике-советнигы У. Барбур әфәнделәге ҡабул итте һәм, тәүҙә уның тексын уҡып тәрйемә итеп, түбәндәге нотаны тапшырҙы:

«СССР Союзы Хөкүмәте Америка Күшма Штаттары Хөкүмәтенә түбәндәгеләрҙе белдереүҙе кәрәкле тип иҫәпләй:

8 октябрҙә урындағы ваҡыт менән 16 сәғәт 17 минутта АҠШ хәрби-һауа көстәренең «Шутинг-Стар» (Ф-80) тибындағы ике истребителе СССР дәүләтенә сиген тупаҫ боҙҙо һәм, Совет-Корея сиген-ән 100 километрҙа торған Ҡоро Йыра районында, диңгеҙ буйына урынлашҡан совет аэродромы өҫтөнән түбән төшөп, уны пулеметтарҙан уҡҡа тотто. Уҡҡа тотоу һөҙөмтәһендә аэродром милкенә зыян яһалды.

Америка хәрби-һауа көстәренең СССР дәүләтенә сиген Америка хәрби самолеттарының тупаҫ боҙоуҙарында һәм совет аэродромын уҡҡа тотоуҙарында ҡәүҙәләнгән был провокацион хәрәкәттәре айҡанлы Совет Хөкүмәте Күшма Штаттар Хөкүмәтенә ҡырҡа протест белдерә.

Совет Хөкүмәте совет аэродромына һөжүм итеү әсен яуаплы кешеләргә ныҡлы яза биреүҙе талап итә һәм АҠШ Хөкүмәтенән бындай провокацион хәрәкәттәргә артабан юл ҡуймаҫ әсен уның тарафынан кәрәкле саралар күреләсәген ышанып белдереүҙе көтә.

Совет Хөкүмәте, АҠШ авиацияһы яғынан бындай хәрәкәттәрҙең әҙәмәттәре әсен яуаплылыҡ тулыһынса Америка Күшма Штаттары Хөкүмәтенә төшә, тип белдереүҙе кәрәкле, тип иҫәпләй».

Барбур әфәнде, был мәсьәлә буйынса йәнәһе Берләшкән Милләттәр Ойошмаһы менән эш итергә кәрәк, сөнки Көнбайыш Көрея районында Берләшкән Милләттәрҙең хәрәллы көстәре хәрәкәт итәлар, тип белдерҙе. Был һылтау аҫтында Барбур әфәнде нотаны ҡабул итеүҙән баш тартты.

А. А. Громыко Барбур әфәнде дәлилләренең бөтенләйгә нигеҙһеҙ булыуҙарын күрһәтте, сөнки Совет Хөкүмәтенең нотаһында һуң совет аэродромын ниндәйҙер башҡа самолеттарҙың түгел, ә АҠШ хәрби-һауа көстәре самолеттарының уҡҡа тотоуы тураһында бара. Шулай булғас, бындай провокацион хәрәкәттәр әсен яуаплылыҡ АҠШ Хөкүмәте контроле аҫтында булған Америка хәрби властәрена тешә.

СССР Сит Ил Эштәре Министрлығының юғарыла китерелгән нотаһы шул уҡ көндә Американың Мәскәүҙәге посольствоһына ебәрелде.

Редакцияға хат

Баҫыу эшсәндәрен хеҙмәтләндереү якшыртылһын

Раевка бәртәкле ашлыҡ совхозының Нигмәтулла бүлексәһендә урожайҙы йыйнау эшендә 150-гә яҡын кеше эшләй.

Был эшселәргә медицина ярҙамы күрһәтелмәй. Ҡайһы бер ваҡыттә ашығыслы медицина ярҙамы кәрәк була, ә ул юҡ. Бер ниҫә көн эләк урожайҙы йыйнауҙа бер эшсе эш процессында ауыр яраланы. Киселгергәһеҙ ярҙам күрһәтеү әсен уны бер ниҫә километр ары булған амбулаторияға алып барырға тура килде.

Раевка совхозрабкооп магазине (правление председателе иптәш Печитасов) потребителдәрҙе насар хеҙмәтләндерә. Совхозрабкооптың Нигмәтулла бүлексәһендә көн ҡулланыу тауарҙары юҡ. Кондитер изделиелә-ре, шикәр һатылмай.

Башкортостандың һаулыҡ һаҡлау министерствоһы совхоздың Нигмәтулла бүлексәһендә медицина пункты ойоштороргә, э Башпотребсоюздың совхозрабкооптар бүлеге магазинда төрлө тауарҙар менән системалы рәүештә тәьмин итеү тураһында Раевка совхозрабкообына күрһәтмә бирергә тейештәр.

И. Нургалиев.

„Кызыл Башкортостан“ материалдары эҙенән

„Ҡарлыманда минераль ашламалар ни өсөн тотолоп ята?“

«Кызыл Башкортостан» газетаһының 13 сентябрь номерендә «Ҡарлыманда минераль ашламалар ни өсөн тотолоп ята?» тигән хат баҫылып сыҡҡайны.

Был хатта автор иптәш П. Смирнов Ҡарлыман станцияһында бик күп тонналарҙа минераль ашламаларҙың колхоздарға сәпәрләмәй яткырылыуын күрһәтте.

Башсельхозснаб контораһының управляющие иптәш Хромченко редакцияға түбәндәгеләрҙе хәбәр итте:

— Газетала баҫылған хатта күрһәтелгәндәр тулыһынса дөрөҫ. Урында тикшереү үткәрелеп, склад мөдиренә бик ашығыс рәүештә минераль ашламаларҙы һаҡлау, һатылғандарын колхоздарға тиҙерәк ебәртеү саралары күрергә ҡушылды.

Был эш буйынса Башкортостан Ауыл хужалығы министерствоһы тарафынан Архангел һәм Кырмыҫҡалы районҙары колхоздарына аныҡ график төҙөлдө һәм уларҙан ошо графиктә күрһәтелгән срок-тар эсенә үҙҙәренә тейешле ашламаларҙы ташып алыу талап ителде.

РЕСПУБЛИКАБЫҘҘЫҢ ХЕҘМӘТСӘНДӘРЕ ТЫНЫСЛЫҠ ВАХТАҺЫНА БАҪЫП ЯҢЫ ЕҢЕҮҘӘРГӘ ӨЛГӘШӘЛӘР

Стахановсы хеҙмәт менән яуап бирәбеҙ

Ленин районының эшселәре, инженер-техник работниктәре һәм хеҙмәткәрҙәре Совет хөкүмәтенең Волга йылғаһында Куйбышев һәм Сталинград гидроэлектростанцияларын төҙөү, Төп Төркмәнстан каналын, Днепрҙа Каховка гидроэлектростанцияһын, Көньяҡ Украина һәм Төньяҡ Крым каналдарын төҙөү тураһындағы ҡарарҙарын ҙур күтәренкелек менән ҡабул иттеләр.

Райондың хеҙмәтсеҙҙәре был ҡарарҙарҙа социалистик государственың төҙөлөш тағы ла арттырылыуы, халҡтың тормош шарттарын артабан яҡшыртыу өсөн бирелгән сталинсе хәстәрлеккә асыҡ күралар.

Предприятиелә рҙә илебеҙҙә был гигант төҙөлештәргә арналған күп һанлы эшселәр, инженерҙар, техниктар һәм хеҙмәткәрҙәр ҡатнашлығында йыйылыштар, митингылар үҙғарыла.

Өфө ҡалаҙағы электр оборудованиеләре заводында коллективтан дәйем йыйылышы булып үтте. Коллектив хөкүмәттең Волга һәм Днепр йылғаларында гидроэлектростанция, Төп Төркмәнстан, Көньяҡ Украина һәм Төньяҡ Крым каналдарын төҙөү тураһындағы ҡарарҙарын тиҙлектә.

— Беҙ күптән түгел бөтә донъяла тыныслыҡты яҡлап, — тине пех мастере Антон Арон, — Стокгольм Воззвалинең ә мең ҡултамғалары күпләп. Хөкүмәттең тәбиғәтте үҙгәртеп ҡороу буйынса бөгөнгө ҡарарҙары Совет хөкүмәтенең тыныслыҡ тураһындағы политикаһын тағы бер тапҡыр раҫлайҙар. Совет кешеләренең телә ге бер — илебеҙҙә коммунизм төҙөү. Беҙҙең фидакәр хеҙмәтебеҙ илдең экономик көсәйтеү тағы ла нығытыу өсөн вклад булып тора.

Фрезеровщик Антон Кириллов Америка империалистәренең Кореялағы йыртҡыслыҡтары тураһында һөйләне. Ул былай тине:

— Коммунизм төҙәүсе беҙҙең илебеҙ менән капиталистик илдәр араһында әйырма ҙур. Америка империалистәре хәҙер Кореяла тыныс халҡты йыртҡыстарса ҡырғын, торлаҡ йорттарын, мәктәптәрҙе, электр станцияларын, больницаларҙы емергән ваҡытта, совет кешеләре тыныс төҙөлөш эштәре башҡаралар. Беҙҙең политикабыҙ—тыныслыҡ политикаһы.

Эшселәр, инженер-техник работниктәр, хеҙмәткәрҙәр бер кешеләй стахановсы вахтаға баҫтылар.

Коллектив 10 айлыҡ планды 1 октябргә тиклем, хеҙмәт йыллыҡ планды срогынан алда үтәү өсөн көрәшә.

«Башстрой» тресының бөтә объекттарында ла бөйөк төҙөлештәргә арналған йыйылыштар булып үтте. Доклад менән трестың партия бюроһы секретары Илтәш Ғәлиев сығыш яһаны. Йыйылыштарҙа ҡатнашыусылар Совет хөкүмәтенә, Илтәш Сталинға хеҙмәтсеҙҙәргә булған хәстәрлек өсөн ҙурҙарҙың ысын күңелдән әйтелгән рәхмәт тойғоларын белдерҙеләр.

— Беҙ һуғыш теләмәйбеҙ, — тине участка мастере Илтәш Казаринов, — совет кешеләре тыныслыҡ яҡлы, улар тыныс хеҙмәт менән шөғөлләнәләр. Беҙ тыныслыҡты һорамайбыҙ, ә уны талап итәбеҙ.

Яҙыу машиналары, механика заводтарында, аяҡ кейемдәре тегеү фабрикаһында һәм башҡа предприятиелә рҙә төҙөүселәр, слесарҙар, токарҙар, балта осталары, мастерҙар, инженерҙар, техниктар һәм башҡа төр профессия работниктәре — бөтәһе лә был гигант төҙөлешкә яуап итеп, Октябрь алды социалистик ярышын тағы ла киңерәк йәйелдереп, йыллыҡ планды срогынан алда үтәү өсөн көрәшәләр.

Ғ. Вәлиев,
ВКП(б)-ның Ленин район комитеты секретары.

Октябрь алды социалистик ярышы инициаторҙары

«Башвостокнефтеразведка» тресының геолого-эҙләнеү контораһы коллективе Стәрлетамаҡ ҡалаһында Октябрь алды социалистик ярыштың инициаторы булып тора.

Контора коллективы, үҙенең бөтә мөмкинлектәрен нәфәләнеүенә, ҡала газетаһы «За пятилетку» аша ҡаланың бөтә эшселәренә, инженер-техник работниктәренә һәм хеҙмәткәрҙәренә Октябрь байрамын ҙур еңеүҙәр менән билдәләргә һүҙ бирҙе. Ул үҙ һүҙен тулыһынса үтәне.

Ошо ҡалҙарҙа электр оборудованиеләре заводында коллективтан дәйем йыйылышы булып үтте. Коллектив хөкүмәттең Волга һәм Днепр йылғаларында гидроэлектростанция, Төп Төркмәнстан, Көньяҡ Украина һәм Төньяҡ Крым каналдарын төҙөү тураһындағы ҡарарҙарын тиклем.

— Беҙ күптән түгел бөтә донъяла тыныслыҡты яҡлап, — тине пех мастере Илтәш Арон, — Стокгольм Воззвалинең ә мең ҡултамғалары күпләп. Хөкүмәттең тәбиғәтте үҙгәртеп ҡороу буйынса бөгөнгө ҡарарҙары Совет хөкүмәтенең тыныслыҡ тураһындағы политикаһын тағы бер тапҡыр раҫлайҙар. Совет кешеләренең телә ге бер — илебеҙҙә коммунизм төҙөү. Беҙҙең фидакәр хеҙмәтебеҙ илдең экономик көсәйтеү тағы ла нығытыу өсөн вклад булып тора.

Фрезеровщик Илтәш Кириллов Америка империалистәренең Кореялағы йыртҡыслыҡтары тураһында һөйләне. Ул былай тине:

Башҡортостан государство селекция станцияһының эшмәкәрлегенә ҡағата «тығылмаусылыҡ» позицияһын яҡлап килә. Шуға күрә Башҡортостан селекция станцияһының, ғәмәлдә, Мәскәү етәкселегенә лә, шулай уҡ Башҡортостан Ауыл хужалығы министерствоһының сортлы культуралар управлениеһына ла аҙ бойондороҡло булыуы һис тә ғәжәп түгел. Башҡортостан Ауыл хужалығы министерствоһының сортлы культуралар управлениеһында станцияға сит учреждение итеп ҡарайҙар, ә ССР Союзы Ауыл хужалығы министерствоһының бөртөклө культуралар баш управлениеһе станцияһан тик бер нәмәне — станцияның отчет биреп барыуын талап иткән һәм саманан тыш ҙур штат тотоу өсөн станцияны финанс менән тәьмин итеп кенә килгән.

Эштә билдәле бер планлылыҡ булғанда Башҡортостан государство селекция станцияһы 30 йыл эсендә иң мөһим культураларҙың күп кенә сорттарын бирә алған булыр ине, ләкин ул юҡ. Хәҙер ҙә әле Мичурин ученигә бында почетта түгел. Станция баҫыуҙарын ҡый үләндәре ҡаплап китеүе бының асыҡ ҡәлиле булып тора. Мәҫәлән, «Удрәк» элит хужалығындағы сәсеүлектәр ҡара һоло менән сүпләнгәндәр.

Станцияның үҙәк участкаһында айырым ғилми сотрудниктар тәжрибә делянкаларында сәсеүҙе дөрөҫ үткәрмәгәндәр. Был яҙ көнө, яҙғы сәсеүҙән һуң, станцияның тәжрибә баҫыуын ҡараған саҡта ап-асыҡ беленде.

Станцияның тәжрибә һәм производство баҫыуҙарында гранулаштырылған (бөртөктәргә үҙмаштырылған) ашламаларҙы дөрөҫ һәм киң рәүештә ҡулланыу үткәрелмәй. Баҫыу һаҡлаусы урман полосаларына, ултыртылған ағас баҡсаларына тейешле тәрбиә ойоштороламаған. Шул уҡ ваҡытта тупраҡты эшкәртеүҙә, ағастарҙы тәрбиәләүҙә, органик һәм минераль ашламалар индереүҙә агротехника ҡағиҙәләре тейешенсә һаҡланмай.

Станция етәкселеге һәм бергенсе спратта директор Илтәш Татаринцев, тематик планды үтәүҙә тәп булектәрҙең эшенә контроллек итмәй, ғилми советтең планлы рәүештә эш алып барыуы ойоштороламаған, станцияла тәнҡит һиҙелмәй. Станция эшендә серьез хаталар һәм өҫкәлектар булыуға ҡарамастан, әлтә тулы тынлыҡ күренеп тора.

Тәжрибәле һәм квалификациялы агрономдарҙың, ғилми сотрудниктәрҙең колхоз һәм совхоздар практикаһынан ситтә, айырым рәүештә эш алып барыуҙарын айырыуса билдәләп үтмәй мөмкин түгел.

Уралда Шаҡрин районындағы данлыҡлы практик Т. Маньцев, үҙенең селекцион эшенде государство средствоһынан бер һум аҡса тотонмайынса, производство өсөн бик ҙур эффекте булған күп кенә ҡиммәтле яңы сорттар етештерен сығарҙы. Беҙҙең Башҡортостан селекция станцияһының ҙур коллективтан торған күп кенә ғилми сотрудниктарҙе бар, уларҙың күпселегенең 15—20 йыллыҡ эш стажы бар, улар араһында ғилми дәрәжә алған кешеләр ҙә күп. Ләкин шуныһы ғәжәп, шундай ҙур ғилми көстәре булыуға һәм унар миллион һум аҡса тотоуына ҡарамаҫтан, селекцион станцияһы мөһим культуралар буйынса юғары урожайлы сорттар етештерен сығара алғаны юҡ, ә кукуруза, ҡара бойҙай, тары, люцерна һәм мәк буйынса етештерен сығарылған яңы сорттар, уларҙы күпләп үҫтереү эшенең үтә насар ойоштороловы сәбәпле, колхоздарҙа үҙләштерелә алмайҙар. Станция етәкселеге озаҡ йылдар буйына формаль генетиктар һәм уларҙың булышсылары йоғонтоһонда насәлсәнлектәң хромосом теорияһы тәьҫирҙе аҫтында булып килде.

Ауыл хужалығы фәндәре кандидаты Илтәш Ҡунаҡбаев үҙенең ужым бойҙайы буйынса булған эшендә серьез хаталар яһағаны өсөн матбуғатта киҫкен тәнҡитҡа дусарайны. Дөрөҫ, ул ужым бойҙайы буйынса булған хаталарын хәҙер бер ни тиклем төҙәтә, ләкин был ҡыҙыҡлы эштең Башҡортостан баҫыуҙарында киң рәүештә үҫеүе өсөн бик күп эшләргә кәрәк әле.

Хәҙер әҙ С. А. Ҡунаҡбаев, Г. Г. Ашҡрумов, В. Х. Хәнгилдин, Фәтҡуллин, Б. Х. Хәҙиева, П. И. Смирнов илтәштәрҙең, уларҙың Ленин исемендәге Бөтә Союз ауыл хужалығы Академияһының август һәм май сессиялары ҡарарҙарын тормошҡа ашырыу буйынса нәмә эшләгәнлектәрен һорау бик закончы бит. Станция етәкселегенә — Татаринцев, Сурков һәм Хәнгилдин илтәштәрҙән: төп бөртөклө ашлыҡ культуралары селекцияһы буйынса ғилми-производство эшенең насар ойоштороловына кем яуаплы? Башҡортостан шарттарында телә нинәй һауа шарттарында юғары урожай бирә торған көнбағыш, рыжик, етен, тары, борсаҡ, яҫмыҡ, вика һәм башҡа культуралар сорттарын етештерен сығарыу турһында һеҙҙең өсөн кем уйлаясаҡ? тип һорау хәҙер инде бик урынды.

Ленин ордендағы Өфө нефть эшкәртеү заводының бөтә цехтары, установкалары һәм бригадалары хеҙмәттең тыныслыҡ вахтаһында тораҙар. Р. Ф. Тюрин етәкселегендәге комсомолец-йәштәрҙең отлично сифат бригадаһы сменаһын 130 процентҡа үтәй.

Һүрәттә: бригадир Р. Ф. Тюрин эш өҫтөндә. **Л. Янубов фотоһы.**

Тәнкит һәм библиография

„Әҙәби Башҡортостан“

Ошо көндәрҙә Башҡортостан совет яҙыусылары Союзы органы «Әҙәби Башҡортостан» журналының һигеҙенсе номеро баҫылып сыҡты. Журнал бөйөк кулбашсыбыҙ И. В. Сталиндең гениаль хеҙмәттәре «Тел һәм милеменә марксизм тураһында», «Тел һәм милеменең ҡайһы бер мәсьәләләренә ҡарата» һәм «Илтәштәргә яуап» менән башланып китә. Илтәш Сталиндең был гениаль хеҙмәттәре уңышлы тәржемә ителгән, һәм журналға Башгосиздат башҡорт телендә сығарып өлгөрмәгән «Илтәштәргә яуап» индерелгән.

Артабан йәш шағир Ғ. Рамазановтың «Иҙел буйындағы ҡалала» исемле лирик поэмаһы баҫылған. Был йәш шағирҙең ижади үҫешендә һиҙелерлек алға китеш булып тора. Шағир үҙенең лирик поэмаһында эске күсерештәрҙе һәм төрлө ваҡиғаға ҡарата булған мөнәсәбәтте бөйөк Тыуған илебеҙгә бәйләй һәм:

... «О, Тыуған ил! Пимәләр юҡ һинда:
Мин үҫтергән алһыу сәскә бар,
Һаһһыҙ дуҫтарым бар һәр ергәндә,
Йөрәгең бар — алтын Мәскәү бар»,
—ти.

Журналдың был номеренә туранда Татарстан шағирҙәренән Шәйхи Маниурҙың «Ҡазан сите», «Тыуған яғым», Нури Арслановтың хәҙерге ваҡытта бөтә донъяла барған тыныслыҡ өсөн көрәшкә арналған «Тыныслыҡ өсөн» һәм бөйөк Сталингә арналған «Илбашсыға» тигән шиғырҙары, Мәхмүт Хәсәнҙең «Илбашсыға» әҙәре индерелгән.

Журналдың өченсе һәм һигеҙенсе номерҙәрендә башҡорт совет әҙәбиәтенең таланттлы шағире Мостай Кәримдең быйыл яҙылған «Беҙҙең өйҙөң йәме» повесе күренекле урыны алып тора. Әҙәр үҫенең алынған темаһы һәм идея йөкмәткеһе яғынан балалар әҙәбиәтен артабан үҫтереүҙә бик әһәмиәтле. Повестең төле айырыуса характерҙәр һәм һөйләмдәр төҙәлешә үҫенсәклеле.

Уның һуң шағир Хәниф Кәримдең тыныслыҡ вахтаһына баҫыш, ижади тыныс хеҙмәт менән шөғөлләнгән совет кешеһенә арналған «Совет кешеһе» шиғыры һәм «Йәшел тулҡындар» әҙәре баҫылған.

Журналға йәш шағир Шәриф Бикҡолдоң Америка һәм Англия империалистәренә иҫкәртеү яһаған «Донъя иҫкәртә» тигән шиғыры, Баязит Бикбайҙың «Сәскә» һәм «Юҡ» тигән шиғырҙары, М. Тажиҙең «Беҙҙең урамда», «Минең дуҫтарым», «Сәләм хаттар», «Зур көн» һәм «Онотмайбыҙ» тигән шиғырҙары һәм йәш шағир Тимер Арсландың «Ыҡ ярында» шиғыры урынлаштырылған.

Журналда драматургия буйынса Нәжибә Хафизовтың бер шаршауҙан, ике картинанан торған «Күршеләр» пьесаһы айырыуса урын алып тора. Әүтор был пьесала колхозда тик хужалыҡ менән генә шөғөлләнеп, культура-массовый, физкультура эштәренә, идея-политик тәрбиәгә әһәмиәт бирмәгән Юлмый Рысҡужин кеүек колхоз председателдәрен тәнҡитләй, уларҙың бер яҡлы булыуҙарынан, йәштәрҙең талаптарын ҡәнәғәтләндермәүҙәренән иптәштәрсә көлә. Әүтордың бөтә симпатияһы күрше «Яҡшы тормош» колхозының председателе Байрангол ағыйҙа, сөнки ул колхозсыларҙы эшларға өйрәтә, үҙе лә алдынғы кешеларҙан өйрәнә, колхозсыларҙың төрлө яҡлап үҫеүҙәрен ҡайтыра, уның өсөн бөтә шарттар һәм мөмкинлектәрҙе тыуҙыра. Лекин пьесаның аҙағында колхоз председателе Юлмыйҙың Юламан ҡартҙың әйтеүе буйынса бер кистә генә «һаран Юлмыйҙан» «комарт Юлмыйға» әйләнеп китеүенә бик ышанып булмай, сөнки кешеларҙе бындай сифаттар бик ҡырын үҙгәрәлер.

Артабан Зәйнәп Бишеваның «Башаҡ» хикәйәһе баҫылған. Хикәйәләге ваҡиға Башҡортостандың көньяҡ райондарының бер колхозында бара. Әҙәрҙе уҡыусы балаларҙың август айында шәхес Тимер етәкселегендә колхоз баҫыуында башаҡтар йыйыуҙары, Әйәк йылғаһында һыу шеүҙәре һәм түш тирәк тубында ял итеүҙәре бирелә.

Журналдың аҙағында Баязит Бикбайҙың Татарстандың Ғәлиәскәр Камал исемендәге Государство академия драма театрының быйыл йәй Өфөлә булып үткән гастролдәренә арналған «Татар театры Өфөлә» тигән мәҡәләһе һәм күренекле француз яҙыусыһы Анри Барбюстең үлеүенә 15 йыл тулыуға арналған биографик белешмә урынлаштырылған. Әммүмән, «Әҙәби Башҡортостандың» һигеҙенсе номеренә йөкмәткеләре яғынан аһәмиәтле генә ҙәүмәк баҫылған.

Журналдың ыңғай яҡтары менән бер рәттән техник хаталары ла бар. Мәҫәлән: 20-се биттә, аҫтан 8-се юлда **ирата** урынына **ирата**; 51-се биттә, өҫтән 12-се юлда **үҙе башын ситә** бора тиелгән, ә **үҙе башын ситкә** бора кәрәк; 55-се биттә, аҫтан 10-сы юлда **Петро** ағайның тураһында, ә **Петро** ағайҙың тураһында кәрәк; 68-се биттә, өҫтән 14-се юлда **Байрамғол**, ә **Юлмый**, тип яҙырға кәрәк; 80-се биттә, өҫтән 23-се юлда **бай репертуарлы**, ә **бай репертуарлы** кәрәк; 83-сө биттә, аҫтан 5-се юлда: **XX быуат баштарында ул (Анри Барбюс) демократтар менән бәйләнеште өҙә һәм прозаға күсә**, тип яҙылған. Ә дөрөҫө: **XX быуат баштарында ул декаденттар менән бәйләнеште өҙә һәм прозаға күсә...** кәрәк һәм башҡалар.

Киләсәктә был өтешһеҙлектәр бөтәрелерҙәр һәм «Әҙәби Башҡортостан» журналының сығасаҡ номерҙәрендә төрөн идеялы һәм юғары художестволы проза, поэзия, драматургия, тәнҡит әҫәрҙәре баҫылырҙар, тип ышанабыҙ.

Ғәли Сәғитбатталов,
Башгоспединститут аспиранты.

Үҙ эшмәкәрлек туңәрәге сәхнәһендә

Башҡортостан Ауыл хужалығы институтында ял киселәре, байрамдар, рәсәттә, үҙ эшмәкәрлек туңәрәктәренең сығышы менән үткәреләлер. Студенттар оста бейеүҙәре, йырҙары, нәфис һүҙҙәре менән тамашасыларҙың итибарын үҙҙәренә тарталар. Сәхналә Пушкиндең шиғырҙары, Крыловтың мәҫәлдәре һәм дәртле рус халҡ бейеүҙәре башҡарыла. Был, әлбиттә, зур баһаға эйә.

Лекин был ғына аҙ. Үҙ эшмәкәрлек туңәрәгенән эште киңерәк йәйелдереүен талап итергә кәрәк. Сәхнәгә башҡорт йәштәре лә йәлеп ителергә тейеш. Институт сәхнәһендә ошоға тиклем башҡорт халҡ йырҙары һәм бейеүҙәре күренекле урын биләмәй. Ә бит

Хурлык һәм выжданһызлык документтәре

Америка агрессорҙарының Корея ерендәге енәйәттәре

Халҡтар тормошонда намыҫ һәм дан символы булып, күсмәгес өсөн алға һәм кешенең юғары рухының юғарылығы булып әүерелә торған тарихи вакиғалар була. Азатлыҡ һөйөүсе Корея халҡының милли бойондороҡһоҙлоҡ өсөн геройҙар көрәше тарихҡа бына шундай вакиғаға булып тора. Иң ҡан эскес һәм иң аяуһыҙ империалистик йыртҡыҫҡа—Америка Ҡушма Штаттары империалистарына ҡаршы һуғышып, Корея халҡы һәм уның ғүмер армияһы бөтә донъяға патриотик аҙнылыҡтың һәм батырлыҡтың иң юғары өлгөләрен күрһәтә.

Хурлык һәм выжданһызлыҡ символына өйләнгән тарихи документтар ҙә, урыны суд өсталәндә булырға тейешле булған документтар ҙә була.

Бөҙҙең алдыбыҙҙа дүрт фотодокумент ята, улар хәҙер генә геройҙ Кореяның ҡанлы ереннән алынғандар. Был тот осорҫс күрһәтеүҙәр кешелек донъяһының бөтә намыҫлы кешеләренең йөрәктәрен тетрәтәсәк. Тубығына тиклем ҡанға батып «донъя хакимлеген» яулап алырға барыусы фашизмдың тот осорҫс енәйәттәре беҙҙең күҙҙәрҙә, беҙҙең күң алдыбыҙҙа тағынан ҡабатланалар.

Тыныслыҡ өсөн көрәшселәрҙең күҙ алдына, Стокгольм Воззваниеһенә ҡул ҡуйған һәм ҡуймаған кешеләрҙең күҙ алдына дөйөлгән шәүлә

Бөтә илдәрҙең пролетарийҙәре, берләшегеҙ!

КЫЗЫЛ БАШҠОРТОСТАН

ВКП(б)-ның Башҡортостан Өлкә һәм Өфө ҡала комитеттәре, Башҡорт АССР-ы Верховный Совете һәм хеҙмәтсәндәр депутаттарының Өфө ҡала Советы органы.

32-се йыл сыға.

1950 йыл
№ 205 (8662)
13 октябрь
йома

Хаҡы 20 тин.

Совет социалистик демократияһы — юғары типтағы демократия ул. Ул государствоға идара итеүҙә хеҙмәтсәндәрҙең даими рәүештә актив ҡатнашыуҙарын тәьмин итә.

(„Правда" газетаһының 3 октябрҙәге баш мәҡәләһенән).

Урындағы Советтәргә һайлауҙар тураһындағы Положениене тәрән өйрәнергә

Республикабыҙҙа урындағы Советтәргә һайлауҙарға әҙерлек көндән-көн киң йәйелдерелә. Ойоштороу эштәре менән бер рәттән һайлаусылар араһында урындағы Советтәргә һайлауҙар тураһындағы Положениене өйрәнеү эштәре лә башланды.

Урындағы Советтәргә һайлауҙар тураһындағы Положениеләр донъяла иң демократик Сталинсе Конституцияның принциптарына нигеҙләнеп төҙелгән һәм социалистик демократизмдең асыҡлы ҡауҙәндерәләр.

Урындағы Советтәргә һайлауҙар—мөһим политик кампания ул. Һайлауҙарҙа коммунистәр һәм партияһыҙҙар блогы кандидаттарының еңеүен тәьмин итеү өсөн көрәштә бөтә кинәләге менән йәйелдереп өбәрәү, һайлаусылар араһында Һайлауҙар тураһындағы Положениене өйрәнеүҙе ойоштороу республикабыҙҙағы партия ойошмаларының ҡайт ҙур һәм мәктаулы бурысы булып тора.

Республикабыҙҙың байтаҡ партия ойошмалары Һайлауҙар тураһындағы Положениеләрҙе өйрәнеүҙе киң йәйелдереп өбәрҙәләр. ВКП(б)-ның Чернковск ҡала комитеты иң яҡшы, һәләтле коммунистәрҙе һәм партияһыҙ большевиктарҙе агитаторҙар итеп бинәләнә. Агитаторҙар өсөн семинарҙар үткәрелде. Ҡалала йәшәрлеген агитаторҙар һайлаусылар араһында Положениене аңлаталар. Республикабыҙҙың башҡа ҡалаларында һәм ауылдарында ла Һайлауҙар тураһындағы Положениене өйрәнеү эштәре киң йәйелдерелде.

Агитаторҙарҙың эше Һайлауҙар тураһындағы Положениене аңлатыу менән генә сикләнмәй әле. Массовый-политик эштең бөтә формалары хәҙер социалистик төҙөлөштең бөтә ҡаҙаныштарын күрһәтеүгә, ялебеҙ алдында торған бөйөк бурыстарҙы аңлатыуға, сталинсе биш йыллыҡтың һуңғы йылы планын уңышлы үтәүгә юнәлдерелгән булырға тейеш.

Үткән Һайлауҙарҙа партия ойошмалары агитацион-массовый эштә ҙур тәжрибә тупланылар. Большевистик дөрес һүҙҙе массаға еткерә алған, хеҙмәтсәндәр массаһын государство эшен активҡа башҡарыуға тупларға өйрәнгән йөҙәрләгән агитаторҙар үҫеп сыҡтылар. Хәҙер, урындағы Советтәргә Һайлауҙарға әҙерлек осоронда, был тәжрибәле ҡадрҙарҙы эшҡа, крәҫтиәндәр һәм интеллигенция араһынан алдынғы кешеләр иҫәбенә тулыландырырға кәрәк.

Һайлау участкаларындағы агитпунктарҙың, культура дворецтәренең һәм театрҙарҙың, клубтарҙың һәм уҡыу йорттарының, матбуғаттың һәм радионың, музейҙарҙың, лекторийҙарҙың, художестволы һәм музыкаль үҙ эшмәкәрлек түңәректәренең бөтә эштәре Һайлауҙар тураһындағы Положениене бөтә яҡлап өйрәнеүгә һәм Һайлау кампанияһын өлгөлө итеп хеҙмәтләндереүгә юнәлдерелгән булырға тейеш.

Һайлау кампанияһына әҙерлек осоронда агитаторҙарҙың бурысы айырыуса ҙур һәм яуаплы. Һайлаусыларға Положениене тәрән рәүештә аңлатыу, Һайлау системаһы менән таныштырыу эштәре тулыһынса агитаторҙарға һәм ВКП(б)-ның тәүге ойошмаларына йөкмәтелә. Был хәл партияның район һәм ҡала комитеттәренән, тәүге ойошмаларынан агитаторҙар менән көндәлек эш алып барыуҙы талап итә.

Агитаторҙарға конкрет ярҙам күрһәтергә һәм уларҙың эшенә көндәлек контроль яһап торорға кәрәк. ВКП(б)-ның район, ҡала комитеттәре, тәүге ойошмалары һәм агитколлективтәр агитаһының йөкмәтелә булыуы тураһында серьез хәстәрлек күрергә бурыслылар. Агитацион-массовый эш хеҙмәт активлеген артабан күтәреүгә ярҙам итһен. Бының өсөн агитаторҙарға систематтик рәүештә юнәлеш бирергә, уларҙы тейешле әҙәбиәт, газета, журналдар менән таныш итергә кәрәк.

Урындағы Советтәргә Һайлауҙар тағы ла бер тапҡыр совет демократияһының тантанаһын демонстрацияларсаҡ. Ысын демократияны тәьмин иткән Сталинсе Конституцияның һәм Һайлау законының нигеҙҙәрен Һайлаусыларға еткереү—һәр бер агитаторҙың мөһим бурысы.

ССР Союзы Министрҙәр Советенең Куйбышев, Сталинград, Каховка гидроэлектростанцияларын һәм Төп Төркмәнстан каналын төҙөү тураһындағы ҡарарҙары беҙҙең ҡалыбыҙҙа ҙур ҡыҙыҡһыныу тыуҙырҙы. Был грандиоз төҙөлөштәр тураһында Һайлаусыларға һөйләргә кәрәк.

Беҙҙең Һайлау системабыҙ бурҡыуаз Һайлау системаһынан тамырынан айырыла. Социалистик демократия иң юғары демократия булып тора. **«Антагонистик синыфтар булған капиталистик илдәрҙә демократия, һуңғы синтә кеслеләр өсөн демократия, аҫылыҡ ташкил иткән байҙар өсөн демократия ул. ССРР-ҙағы демократия, киреһенсә, хеҙмәтсәндәр өсөн демократия, йәғни бөтәһе өсөн дә демократия ул»** (Сталин). Агитаторҙар, социалистик демократияның һәм Һайлау системаһының өҫтенлектәре тураһында һөйләп, Һайлаусыларҙа үҙҙәренең Ватандарына һөйөү, ә уның дошмандарына нәфрәт тәрбиәләһендәр.

Һайлауҙар тураһындағы Положениене массаға еткереүҙә урындағы матбуғат ҙур эш эшләй ала. Ҡала һәм район газеталары бөтә Һайлау кампанияһы осоронда партия һәм совет ойошмаларына активҡа ярҙам күрһәтергә, үҙҙәренең коллектив агитатор, пропагандист һәм коллектив ойоштороусы булыу сифаттарын тулыһынса аҡларға тейештәр.

Донъяла иң демократик булған совет Һайлау законын хеҙмәтсәндәргә киң аңлатыу, социалистик демократияның өҫтенлектәрен күрһәтеү беҙҙең газеталарыбыҙҙың иң мөһим бурысы. Урындағы газеталар үҙҙәренең районҙарында һәм ҡалаларында булған конкрет мисалдар нигеҙендә социалистик системаның өҫтенлектәрен тураһында һөйләргә тейештәр.

Һайлауҙар тураһындағы Положениене өйрәнеү эштәре ойошмаларҙа бер планлы, системалы рәүештә үткәрелергә тейеш. Ҡала һәм район газеталарында Положениене өйрәнеү эштәре тураһында даими рәүештә отчеттар бирелеп тора. Ленин исемендәге Өфө ҡалаһының Молотов районында Һайлауҙар тураһындағы Положениене аңлатыу ошо көнгә тиклем башланмаған. Райондың иң ҙур предприятиеләренең береһе булған паровоздар ремонтлау заводында агитаторҙар Һайлаусылар менән занятие үткәрмәгәндәр.

Һайлауҙарға әҙерлек эшендәге бындай етешһеҙлектәрҙе һис кисекмәҫтән бөтәрергә кәрәк. Һайлау кампанияһы партия ойошмалары өсөн мөһим политик һынау икәнлеген оноторға ярамай.

Урындағы Советтәргә Һайлауҙарға әҙерлек хуҡалыҡ йылын уңышлы тамамлау, сталинсе биш йыллыҡтың һуңғы йылын уңышлы тамамлау өсөн социалистик ярыш нигеҙендә фидакәр эшләү шарттарында бара. — «Кызыл Башҡортостан» газетаһының бөгөнгө номерендә Республикабыҙҙың государствоға иген тапшырыу планын срогынан алда үтәүе тураһында СССР Министрҙәр Советы председателе иптәш Иосиф Виссарионович Сталингә рапорт ибәлә ителде. Был хәл—республикабыҙ хеҙмәтсәндәренең ҙур ватлығы һәм горурлығы.

Партия һәм совет органдары массаларҙың Һайлауҙар кампанияһы уңайы менән тағы ла кәсәйә барған активлеген көндәлек етәкселек итергә, Һайлауҙарға яңы производство уңышлыҡтары менән килеүҙе ойоштороға бурыслылар. Шик юҡ, Һайлауҙарға әҙерлек һәм уны үткәреү социалистик ярыштың яңы кеслә тулҡынын тыуҙырыр, хеҙмәт етештереүсәнлеген тағы ла арттырыр һәм Һайлауҙар көнө ҙур уңыштар менән билдәләнер.

В. И. Ленин Әҫәрҙәренең ун Һигеҙенсе томы әрмән телендә

ЕРЕВАН. (ТАСС). Әрмәнстанлың государство издательствоһы В. И. Ленин Әҫәрҙәренең ун Һигеҙенсе томын, әрмән телена тәржемә итеп, баҫып сығарҙы.

Тәржемә ВКП(б) Үҙәк Комитетенең Маркс—Энгельс—Ленин Институтының Әрмәнстан филиалы тарафынан яһалды.

И. В. Сталинден ҡыҫҡаса биографияһының икенсе баҫмаһы ҡаҙаҡ телендә

АЛМА-АТА. (ТАСС). Ҡаҙағстан государство издательствоһы И. В. Сталинден ҡыҫҡаса биографияһының ҡаҙаҡ телендә икенсе баҫмаһын баҫып сығарҙы.

Һөт-сускасылық совхоздары пландан тыш иген тапшыралар

Башҡортостан һөт-сускасылық трестының Таналыҡ совхозы, государствоға иген тапшырыу планын 202 процентҡа үтәп, планнан тыш 3080 центнер иген тапшырҙы. Совхоз государствоға иген тапшырыуҙы дауам иттерә.

Шулай уҡ был системалағы Арслан совхозы государствоға пландан тыш 2790 центнер, Инәк совхозы — 3570 центнер иген тапшырҙылар. Был трестың совхоздары, үткән йыллың ошо осоро менән сағыштырғанда, быйыл 24 мең 440 центнерға артыҡ иген тапшырҙылар.

Мәскәү, Кремль

ССР Союзы Министрҙәр Совете Председателе *Генералиссимус Иосиф Виссарионович СТАЛИНГӘ*

Корея халыҡ-демократик республикаһы менән ССР Союзы араһында дипломатик мөнәсәбәттәрҙең урынлаштырылыуына ике йыл тулыу айҡанлы Корея халҡы, Корея халыҡ-демократик республикаһы хөкүмәте исеменән һәм үҙемдең исемдән Һеҙгә, күп хөрмәтле Генералиссимус Сталин, һәм Һеҙҙең йәҙәгеҙҙә бөтә совет халҡына ысын күңелдән сыҡҡан сәләм һәм иң яҡшы теләктәр тапшырырға рөхсәт итегеҙ.

Корея халҡы үҙ тыуған иленең берләшеүе һәм бойондороҡһоҙлоғо өсөн көрәштә уға, Советтәр Союзы тарафынан күрһәтелгән дуҫтарса ярҙамды ҡайнар рәхмәт тойғолары белдереп, данлы рәүештә тора.

Экономик һәм культура хеҙмәттәшлеге тураһында ике ил араһында үткән йылдың мартында төҙөлгән килешеү буйынса Советтәр Союзы тарафынан беҙгә күрһәтелгән эскерһеҙ ярҙам арҡаһында Корея халҡы беҙҙең республикабыҙҙы үҫтереүҙә ҡайҙа ҙур уңыштарға иреште.

Ҙур һәм бәләкәй милләттәрҙең азатлығы һәм бойондороҡһоҙлоғо, демократия өсөн тәйәнлеһенеһеҙ көрәшеүсе Советтәр Союзының тышҡы политикаһы беҙҙең халҡыбыҙҙа Америка интервентторенә һәм уларҙың ялсылары — хыянатсыл Ли Сын Ман кликаһына ҡаршы нәге азатлыҡ һуғышының еңеү менән тамамланасағына ышанысты нығыта.

Бәйек Советтәр Союзы етәкселегендәге тыныслыҡ һөйөүсе бөтә халыҡтарҙың был һуғышта Корея халҡын яҡлағандығытарын бер беләбеҙ.

Корея менән Советтәр Союзы араһында дипломатик мөнәсәбәттәрҙең урынлаштырылыуына ике йыл тулыу кәнәндә Корея халҡы Һеҙгә, Генералиссимус Сталин, кешелек донъяһының бәхете, тыныслыҡ һәм халыҡтар азатлығы өсөн оҙаҡ йылдар йәшәүҙе һәм уңышлы эшләүҙе ысын күңелдән теләй.

КИМ ИР СЕН

Корея халыҡ-демократик республикаһы Министрҙәр Кабинетенең Председателе.

10 октябрь, 1950 йыл.
Пхеньян ҡалаһы.

Корея халыҡ-демократик республикаһының Министрҙәр Кабинете Председателе Ким Ир Сен әфәндегә

Пхеньян

Корея халыҡ-демократик республикаһы менән Совет Социалистик Республикалар Союзы араһында дипломатик мөнәсәбәттәрҙең урынлаштырылыуына ике йыл тулыу айҡанлы Һеҙҙең тарафтан белдерелгән яҡшы тойғолар һәм теләктәр өсөн Һеҙгә, Председатель әфәнде, рәхмәт белдерәм.

Үҙ иленең бойондороҡһоҙлоғон геройҙарса яҡлаусы Корея халҡына берҙәм бойондороҡһоҙ демократик Кореяны төҙөү өсөн уның оҙаҡ йылдар буйына дауам иткән көрәшенең уңышлы тамамланыуын теләйем.

И. СТАЛИН

ССР Министрҙәр Совете Председателе *иптәш Иосиф Виссарионович СТАЛИНГӘ*

Ҡәҙерле Иосиф Виссарионович, Башҡорт АССР-ының колхозсылары, МТС һәм совхоз работниктары, ауыл хуҡалығы специалистәре, Совет хөкүмәтенең, ВКП(б) Үҙәк Комитетенең һәм лично Һеҙҙең, иптәш Сталин, көндәлек хәстәрлегегеҙ арҡаһында, быйыл республиканың бөтә районҙарында ла яҡшы урожай үҫтерҙеләр, тәп Һеҙгә белдерәбеҙ. Иген әҙерләүҙең республика өсөн билдәләнелгән государство планы срогынан алда үтәлде. Государствоға иген, 1949 йылға ҡарағанда, 13 миллион 500 мең бөтмә артығырҙаҡ тапшырылды. Аҙыҡ культуралары тапшырыу планы артығыраҡ үтәлде. Бойҙай, үткән йылға ҡарағанда, 8 миллион бөтмә артығыраҡ тапшырылды. МТС эше өсөн бирелгән счеттар буйынса колхоздар иген тапшырыуҙы дауам иттерәләр.

Республика колхоздары һәм совхоздары урожай йыйнауҙы, үҙған йылдарға ҡарағанда, ойошҡаныраҡ рәүештә үткәрҙеләр, көҙгө сәсеүҙе иң яҡшы агротехник срокларҙа һәм юғары сифатлы итеп тамамланылар, 1951 йылдың яҙғы сәсеүе өсөн яровой культураларҙың орлоктары менән үҙҙәрен тулыһынса тәьмин иттеләр һәм бөтә урындарҙа ла страховой орлоҡ фуралҙ фондтары һалынды. Быйыл колхозсылар хеҙмәт көндәренә иген, үткән йылдарға ҡарағанда байтаҡ артыҡ алалар. Өфө, Октябрьский, Чернковск, Стәрлетамаҡ, Ишембай һәм Белорет ҡалаларының промышленность предприятиеләре һәм хеҙмәтсәндәре колхоздарға, МТС һәм совхоздарға урожай йыйнауҙа һәм иген тапшырыуҙа ҙур ярҙам күрһәттеләр.

Тәбиғәттә үҙгәрһеҙ ҡороуҙың сталинсе планын үтәү өсөн көрәшеп, колхоздар, лесхоздар һәм совхоздар ағас утыртыуҙың йыллыҡ планын үтәнеләр, быйыл 25 мең 500 гектар майҙанда ағас утыртырҙылы.

Башҡортостан ауыл хуҡалығының эшсәндәре хәҙерге ватлыҡта туҡта Һеҙөү, общественный малсылыҡты үҫтереүҙең ос йыллыҡ планын үтәү һәм малдарҙы ҡышҡа әҙерләү буйынса эш алып баралар.

Һеҙҙе, ҡәҙерле Иосиф Виссарионович, Башҡорт АССР-ының колхозсылары, МТС һәм совхоз работниктары, ауыл хуҡалығы специалистәре, партия һәм совет органдары государствоға картоф, йәшелсәләр, техник һәм майлы культуралар, малсылыҡ продуктылары тапшырыу планын уңышлы үтәү өсөн бөтә көстәрен һаласаҡтар, тип ышандырабыҙ.

Башҡорт АССР-ы ауыл хуҡалығының эшсәндәре Ленин—Сталин партияһы етәкселегендә ауыл хуҡалығын бөтә саралар менән күтәреү, колхозҙарҙы ойоштороу-хуҡалыҡ яғынан нығытыу һәм беҙҙең бөйөк Тыуған илебеҙҙең кеүәтен артабан нығытыу өсөн киләсәктә лә көрәшәсәктәр.

ВКП(б)-ның Башҡортостан Өлкә Комитеты секретаре С. ВАҺАПОВ.
Башҡорт АССР-ы Министрҙәр Советенең председателе Н. УРАЗБАЕВ.
Әҙерләүҙәр министерствоһының Башҡорт АССР-ындағы уполномоченныйы Һ. ВӘЛИЕВ.
Башҡорт АССР-ы Ауыл хуҡалығы министры В. НӘБИУЛЛИН.

БАССР колхоздарында туҡта һөрөү барышы тураһында

(1950 йылдың 10 октябренә, процентторҙа)

Тоҡан урыны	Райондар	Туҡта һөрөлгән
1	Ҡандра	76
2	Шишмә	76
3	Буҙҙәк	70
4	Баҡалы	66
5	Зианчура	65
6	Туймазы	63
7	Бөләбәй	61
8	Дәүләкән	61
9	Өфө	58
10	Күгәрсен	58
11	Башҡортостан	54
12	Пәрмәкәй	54
13	Абзан	53
14	Ауырғазы	53
15	Әлшәй	52
16	Бәләбәй	52
17	Шаран	52
18	Сарманаш	52
19	Мишкә	51
20	Нурлыман	49
21	Стәрлетамаҡ	49
22	Ҡырмыҫҡалы	49
23	Дүртөйлө	49
24	Миәкә	48
25	Йомағужа	48
26	Благовещен	48
27	Белоҡатай	47
28	Ырыҫҡын	46
29	Маҡар	46
30	Кейекбаш	46
31	Бөрө	46
32	Покровка	45
33	Благовар	45
34	Хәйбулла	44
35	Малояз	43
36	Воскресен	43
37	Федоровка	42
38	Учалы	41
39	Бөрйән	41
40	Яңаурал	41
41	Илеш	41
42	Кушнаренко	40
43	Стәрлебаш	40
44	Матрай	39
45	Ғафури	39
46	Мәсетле	37
47	Байҡыбаш	37
48	Баймаҡ	35
49	Балтаҡ	34
50	Ылайыр	34
51	Иглин	34
52	Архангель	33
53	Әбйәлил	32
54	Ҡалтасы	31
55	Салауат	31
56	Төтешле	30
57	Аскын	27
58	Краснокама	26
59	Ҡыйғы	26
60	Оло-Теләк	21
61	Белорет	20
62	Ҡариҙел	20
63	Бөрйән	10
64	Октябрьский ҡалаһы	8

УРЫНДАҒЫ СОВЕТТӘРГӘ ҺАЙЛАУҘАРҒА ӘҘЕРЛЕК

ИШЕМБАЙ ҠАЛАҺЫНДА

Урындағы Советтәргә Һайлауҙар уҙғарыу тураһында РСФСР Верховный Совете Президиумының Указын ҡаланың нефтселәре ҙур күтәренкелек менән ҡаршы алдылар. Ҡалала Һайлауҙарға әҙерлек көндән-көн киң ҡолас ала. Һайлаусылар араһында агитацион-массовый эш алып барыу өсөн партияның тәүге ойошмалары быраса йәшәп килгән агитколлективтәргә өҫтәмә агитаторҙар бирелде. Был Һайлауҙарҙа ҡалала бер мендән ашыуыраҡ агитатор эшләйәсәк. Һайлаусылар араһында беседаларҙы нисек үткәреү тураһында агитаторҙар менән семинарҙар үҙғарылды. Агитпункт мөдирҙәре ВКП(б)-ның ҡала комитеты тарафынан раҫландылар.

Ҡалала яҡшы йыһазландырылған агитпунеттар асылз. Быға ҡаланың уртаһында, спорт залы бинаһында урынлаштырылған агитпункт. Унда Сталин исемендәге заводтың агитаторҙары эшләйҙәр. Ул матур итеп йыһазландырылған, өҫтәлдә газета-журналдарҙың һуңғы номерҙәре ята.

— Беҙҙең агитпункт асылған көндө үк Һайлаусылар менән тулды,—ти агитпункт мөдире иптәш Вилоков. — Ошо көндәрҙә агитпунктта Һайлаусыларҙың беренсе йыйылышы үҙғарыла. Унда коммунизмдең бөйөк төҙөлөштәре—Куйбышев, Сталинград гидроэлектростанцияһы, Төп Төркмәнстан каналы, Каховка гидроэлектростанцияһы, Көньяҡ Украина, Төньяҡ Крым каналдары төҙөлөше тураһында доклад буласаҡ.

Күп агитаторҙар Һайлаусылар менән беренсе беседаларҙы үҙғарҙылар ҙа инде.

— Мин беренсе беседамда, — ти агитатор иптәш Әюпов, — СССР гражданҙарының хоҡуҡтары һәм бурыстары тураһында һөйләнем. Һайлаусылар Куйбышев, Сталинград, Украина, Ҡырымдағы гигант төҙөлөштәр менән айырыуса ҡыҙыҡһыналар.

Б. Моржаголиев.
(Үҙ хәбәрсебеҙ).

АГИТПУНКТТАРҘА ТӘҮГЕ БЕСЕДАЛАР

Өфө ҡалаһы Киров районы хеҙмәтсәндәре урындағы Советтәргә Һайлауҙарға әҙерлек эшенә башланылар. Төҙөлөсәк Һайлау участкаларында агитацион эште алып барыу өсөн агитаторҙарҙы Һайлап алыу нигеҙҙә тамамланды.

Хәҙер агитаторҙарҙың байтаҡ өлөшө Һайлаусылар араһында практик эшкә башланылар инде. Мәҫәлән, 14-се номерле ете йыллыҡ мәктәптең һәм мәктәпкәсә тәрбиә педагогия училищеһенең уҡытыусылар коллективтәре тарафынан бүленгән агитаторҙар элекке 29-сы номерле Һайлау участкаһындағы Һайлаусылар менән тәүге беседаларын үҙғарҙылар. Улар Һайлаусыларҙы коммунизмдең бөйөк төҙөлөштәре — Куйбышев һәм Сталинград гидростанцияларын, Төп Төркмәнстан каналын, Каховка гидроэлектростанцияһын, Көньяҡ Украина һәм Төньяҡ Крым каналдарын төҙөү тураһында СССР Министрҙәр Советенең тарихи ҡарарҙары менән таныштырҙылар. Һайлауҙар тураһындағы Положениене өйрәнәләр. Бында 40-тан артыҡ агитатор эшләй.

Өфө ял йорттында агитпункт ойоштороло, эшкә башланы.

А. Ғиматов.

Өфө ҡалаһы Ленин районының лесопильный урамындағы 5-се номерле библиотека бинаһындағы агитпункт эшен йыһазландырылған.

Һүрәттә алға планда: уңда—нефть институтының студенты А. Тимофеев, һул да — телефон аппараттары заводының работницаһы М. Басырова иптәштәр.

А. Червинский фотоһы.

МӘСЕТЛЕ РАЙОНЫНДА

Мәсетле районының колхозсы крәҫтиәндәре РСФСР Верховный Советы Президиумының һәм БАССР Верховный Совете Президиумының хеҙмәтсәндәр депутаттарының урындағы Советтәргә Һайлауҙар тураһындағы Указдарын бөрйәм хеҙмәт күтәренкелеге менән ҡаршыланылар.

«Юлбашсы» һәм Матросов исемендәге колхоз агитаторҙары Һайлауҙар тураһындағы Законды өйрәнеү эшен башланылар. Бында 17 агитаторҙың һәр береһе унар йорттҡа бикетелде. Агитаторҙарҙан Шиһапова, Мәҙрупов, Окунева, Хәфизова һәм башҡа иптәштәр үҙҙәренә бикетелгән Һайлаусылар менән тәүге беседаларҙы үткәрҙеләр. Агитколлектив ҡарамағындағы партияның территориаль ойошмаһы секретаре иптәш Сәғәҙәтов һәр бер агитаторға конкрет күрһәтмәләр бирҙе.

Мәләүез ауыл Советендәге «Үрнәк» һәм «Красная Башкирия» ауыл хуҡалығы артелдәре бөтә тәр хуҡалыҡ кампанияларын буйынса ла районда алдынғыларҙан һаналалар. Был ике колхоз государствоға иген тапшырыу планын срогынан алда үтәне, урожай йыйнауҙы тамамланы. Колхозсылар Һайлауҙар хеҙмәтенә общественный малсылыҡты ҡышҡа әҙерләү һәм туҡта Һеҙөү эштәрен ҡызыулатырға булдылар.

«Үрнәк» колхозы члендәренә Һайлауҙар тураһындағы Указды агитаторҙарҙан Камалов һәм Рәмашева иптәштәр беренсе булып аңлаттылар. Был ауыл Советенең ике колхозында ла хәҙер Һайлаусылар менән Һайлауҙар тураһындағы Положениене өйрәнеү башланды. Һәр бер агитатор үҙенең беседаһын артель хуҡалығының эшенә һәм халҡҡа хәлгә бәйләп үткәрә. Был колхоздың хеҙмәт етештереүсәнлеген күтәреүгә ярҙам итә.

Нур Ғәлимов.

Мәсетле районында

Мәсетле районының колхозсы крәҫтиәндәре РСФСР Верховный Совете Президиумының һәм БАССР Верховный Совете Президиумының хеҙмәтсәндәр депутаттарының урындағы Советтәргә Һайлауҙар тураһындағы Указдарын бөрйәм хеҙмәт күтәренкелеге менән ҡаршыланылар.

«Юлбашсы» һәм Матросов исемендәге колхоз агитаторҙары Һайлауҙар тураһындағы Законды өйрәнеү эшен башланылар. Бында 17 агитаторҙың һәр береһе унар йорттҡа бикетелде. Агитаторҙарҙан Шиһапова, Мәҙрупов, Окунева, Хәфизова һәм башҡа иптәштәр үҙҙәренә бикетелгән Һайлаусылар менән тәүге беседаларҙы үткәрҙеләр. Агитколлектив ҡарамағындағы партияның территориаль ойошмаһы секретаре иптәш Сәғәҙәтов һәр бер агитаторға конкрет күрһәтмәләр бирҙе.

Мәләүез ауыл Советендәге «Үрнәк» һәм «Красная Башкирия» ауыл хуҡалығы артелдәре бөтә тәр хуҡалыҡ кампанияларын буйынса ла районда алдынғыларҙан һаналалар. Был ике колхоз государствоға иген тапшырыу планын срогынан алда үтәне, урожай йыйнауҙы тамамланы. Колхозсылар Һайлауҙар хеҙмәтенә общественный малсылыҡты ҡышҡа әҙерләү һәм туҡта Һеҙөү эштәрен ҡызыулатырға булдылар.

«Үрнәк» колхозы члендәренә Һайлауҙар тураһындағы Указды агитаторҙарҙан Камалов һәм Рәмашева иптәштәр беренсе булып аңлаттылар. Был ауыл Советенең ике колхозында ла хәҙер Һайлаусылар менән Һайлауҙар тураһындағы Положениене өйрәнеү башланды. Һәр бер агитатор үҙенең беседаһын артель хуҡалығының эшенә һәм халҡҡа хәлгә бәйләп үткәрә. Был колхоздың хеҙмәт етештереүсәнлеген күтәреүгә ярҙам итә.

Нур Ғәлимов.

В. И. Ленин Әҫәрҙәренең ун Һигеҙенсе томы әрмән телендә

ЕРЕВАН. (ТАСС). Әрмәнстанлың государство издательствоһы В. И. Ленин Әҫәрҙәренең ун Һигеҙенсе томын, әрмән телена тәржемә итеп, баҫып сығарҙы.

Тәржемә ВКП(б) Үҙәк Комитетенең Маркс—Энгельс—Ленин Институтының Әрмәнстан филиалы тарафынан яһалды.

И. В. Сталинден ҡыҫҡаса биографияһының икенсе баҫмаһы ҡаҙаҡ телендә

АЛМА-АТА. (ТАСС). Ҡаҙағстан государство издательствоһы И. В. Сталинден ҡыҫҡаса биографияһының ҡаҙаҡ телендә икенсе баҫмаһын баҫып сығарҙы.

Һөт-сускасылық совхоздары пландан тыш иген тапшыралар

Башҡортостан һөт-сускасылық трестының Таналыҡ совхозы, государствоға иген тапшырыу планын 202 процентҡа үтәп, планнан тыш 3080 центнер иген тапшырҙы. Совхоз государствоға иген тапшырыуҙы дауам иттерә.

Шулай уҡ был системалағы Арслан совхозы государствоға пландан тыш 2790 центнер, Инәк совхозы — 3570 центнер иген тапшырҙылар. Был трестың совхоздары, үткән йыллың ошо осоро менән сағыштырғанда, быйыл 24 мең 440 центнерға артыҡ иген тапшырҙылар.

В. И. Ленин Әҫәрҙәренең утыҙынсы томы

Утыҙынсы томға В. И. Ленинҙең 1919 йылдың сентябренән алып 1920 йылдың апрелена тиклем яҙылған әҫәрҙәре ингән. Был вакытта совет халҡы, Октябрь революцияһының бөйөк хәҙинәһенә хужалыҡ итеүсе, граждандар һуғышы фронттарында геройлыҡ күрһәтеп, бара ине. Европаның һәм Американың Россияға ҡаршы тоталлы интервенцияһы өйөштороған һәм граждандар һуғышын тоҡандырған империалистик буржуазияһы, Совет власенең көндәре иҫәпле ҡалды һәм уның еңелеүе ихтималһыҙ тип, бер тауыштан тиерлек ине. «Сит илдәрҙең радиолары,—тип яҙы Ленин 1919 йылдың 3 октябрендә, — Мәскәүгә юлдың асылыуы тураһында бөтә донъяға ҡысҡыралар. Капиталистарҙың бөҙөҡ ҡурҡыуһылары килә.

Ләкин улар бөҙөҡ ҡурҡыуға ҡамасҡандар» (Әҫәрҙәр, 30 том, 29-сы бит).

Ленинҙең һүҙҙәрен тарих тулыһынса раҫланы. Бөтә донъя буржуазияһы совет халҡын ҡурҡыта алманы. Интервенттар һәм аҡ гвардеецтар тар-мар ителделәр. Бөҙөҡ илебеҙҙең большевиктар партияһы тарафынан өтәкселек ителгән, Ленин һәм Сталин тарафынан батырлыҡ һәм эшселәр синыфы эшенә тәрәлек рухында тәрбиәләнгән хеҙмәтсәндәре ныҡлы рәүештә коммунизм юлынан алға барҙылар.

Утыҙынсы томда баҫылған әҫәрҙәр В. И. Ленин һәм И. В. Сталинҙең бөйөк дуҫлыҡта эшләп, бөҙөҡ илебеҙҙең эшселәрен һәм крәҫтиәндәрен инсек рухландырыуҙарын һәм туплауҙарын, өйөштороуҙарын һәм сит ил интервенттәрен һәм аҡ гвардеецтәрҙе тар-мар итеүгә алып барыуҙарын күрһәтәләр. Был әҫәрҙәр донъяла беренсе Совет государствоһының ике йыллыҡ тәжрибәһе дәфәлләштерен, Совет государствоһы коммунистар партияһы етәкселегендә ғәҙәттән тыш ауырлыҡтарҙы уңышлы рәүештә еңеп һәм социалистик тәҙәлештең быраса күренмәгән юлдарынан ышаныслы рәүештә алға барҙы; уларҙа капитализмдан социализмға күсеү осоро тураһында, пролетариат диктатураһы тураһында марксизм-ленинизмдың бик мөһим теоретик положениеләре эшләнә, бөтә донъяла коммунистик хәрәкәттең бурыстары яҡтыртыла.

Был томға ингән әҫәрҙәрҙә Ленин империалистик буржуазияның юлбаҫарҙары ләндарҙың нәфрәт менән фаш итә һәм уларҙың Совет власенә ҡаршы көрәштә империалистарҙы ярҙам итеүсе ерҙәге яҡлыларын — меньшевиктарҙе, эсерҙарҙе һәм уларҙың II интернационалдан булған Бенбайшы Европалағы тотҡандарын хурлыҡ менән тамамлай.

Ленинҙең әҫәрҙәре пролетариат диктатураһын иҫбатлау, социализмдың еңеүе өсөн көрәштә партияның теоретик идея ҡоралы булды.

* * *

Утыҙынсы томға ингән әҫәрҙәр Совет государствоһын нығытыу һәм илдең оборонаһын өйөштороу буйынса, хужалыҡ тәҙәлешен етәкселек итеү буйынса Ленин—Сталин партияһының гигант көрәшен яҡтыртып ҡына ҡалмай, ә уларҙың ҡулланыусыларын, ленинсы-сталинсы партияның ҡарарҙарын, директивалары менән ҡоралланған, ҡаҙаныштарҙы нығытыуға, ҡаршылыҡтарҙы еңеүгә йүнәлтә.

1919 йылдың көҙөндә Совет Россияһы үҙенең йәшәгән вакытындағы иң ауыр моментта тәрәнен инсеҫе. Дүрт йыллыҡ империалистик һуғыш һәм киң йәйелгән граждандар һуғышы тарафынан бөҙөнгәнлектән тотоҫлығы илебеҙ фронттарында ут ҡуҙғаһы эсендә тора ине. Антантаның беренсе походы, тип күрһәтте Ленин Советтарҙың VII Бөтә Россия съезында ВЦИК һәм Совнаркомдың докладында, империалистарҙың уңышһыҙлыҡҡа осрауы менән тамамланды. Уларҙың ставленниге булған Колчак тар-мар ителде. Ҡыҙыл Армияның геройлыҡ хәрәкәттәре, эшселәр синыфының һәм крәҫтиәндәрҙең фиҙакәр хеҙмәте эрҙәһендә империалистарҙың ҡыҫҡыһы кире ҡағылды.

Ләкин империалистар ергә ятҡан пролетариаттың донъяла беренсе илен быуыҙға ынтылыуҙарынан бәп тартманылар. Совет халҡының иң ауыр дошманы Черчилль тарафынан етәкселек ителгән империалистар был тапҡыр үҙҙәренең төп иҫәптәрен Россияның көньяғында башбаштаҡлыҡ итеүсе генерал Деникинға йүнәлттеләр. Октябрь урталарында бөтә Украинаны алдылар. Орелды алдылар һәм, Москауға ҡурҡынысһыҙ тыуҙырып, Тулаға ябырындылар. Көньяктағы хәл ғәҙәттән тыш ауырлыҡтар вакытында. Ҡыҙыл Армияның көстәрен Көньяҡ фронтының алдырыуҙ өсөн, Петроградҡа ҡаршы тағы ла Юденичтың аҡ гвардияһы көрһенеү юналтелде.

Был ғәҙәттән тыш ауыр обстановкала революцияның бөйөк юлбаҫҡылары Ленин һәм Сталин социалистик ватанды яҡлау эшенә етәкселек иттеләр. Ленин Совет республикаһының хеҙмәтсәндәрен фронттың һәм тылдың берәмләген ныҡытыуға, Ҡыҙыл Армияға бөтә көс менән ярҙам итергә саҡырҙы. «Совет республикаһы,— тип яҙы Ленин, — көстәрҙе күберәк туплаған бердәм ҡорҙо лагерь булып әүерелергә тейеш...» (55-се бит).

Томға Ленинҙең ҡыҙыл әрҙәнтәр, эшселәр алдында һөйләгән күп һанлы сығыштары, уның төрлө съездарға һәм конференцияларға әҙерләгән докладтары, республиканы обороналарҙың төрлө мәсьәләләренә арналған директивалары ингән ителгән. Ленин партияны, эшселәр синыфын, бөтә халҡты геройлыҡ, ныҡышлыҡ һәм үҙ-үҙеңә ҡурҡау итеү рухында, тимерҙәй дисциплина рухында тәрбиәләй.

«Хәл төҫөнән тыш ауыр, — тине Ленин мобилизацияланған коммунист эшселәр алдында һөйләгән телмәрендә, — Ләкин беҙ ышанысһыҙлыҡҡа, ҡурҡаҡ беҙ Совет республикаһы өсөн ауыр хәл килеп тыуған һәр вакытта ла эшселәрҙең батырлыҡ мөмкинлектәре күрһәтеүҙәрен, үҙҙәренең әҙерлектәре менән тәскәрәҫтәре дәртләндереүҙәрен һәм рухландырыуҙарын һәм уларҙы яңы еңеүҙәргә алып барыуҙарын беләбеҙ» (48-се бит).

И. В. Сталин Совет республикаһының оборонаһын өйөштороуҙа һәм уға етәкселек итеүҙә В. И. Ленинҙең тәп таянысы, Ҡыҙыл Армияның мөһим еңеүҙәрен тураһан-тура рухландырыусы һәм өйөштороусы булды.

1919 йылдың 26 сентябрендә В. И. Ленинҙең тәҡдиме буйынса партия Үҙәк Комитетенең пленумы Көньяҡ фронтҡа И. В. Сталинды—революцияның ныналған подководенен обереүе ҡарар итте. Көньяҡ фронтта эште хыянатсыл рәүештә тарҡатҡан Троцкий был фронтҡа етәкселек итеүҙән сите ителделәр. Иптәш Сталин Троцкийҙең енайәтсе планын юҡҡа сығарҙы һәм Деникинды тар-мар итеү буйынса үҙенең гениаль планын тормошҡа ашырыу Ҡыҙыл Армияның көньяктағы бик тиҙ еңеүен тәьмин итте.

В. И. Ленин, 1920 йылдың февралендә аҡ гвардеецтар Кавказ фронтында контр һөжүмгә күсергә маташа башлағас, шунда уҡ тура провод аша И. В. Сталиндан дошманды тар-мар итеү өсөн ғәҙәттән тыш саралар күреүҙе һорай.

«Дөйөм обстановканы баһалап, беҙ үҙегеҙҙең бөтә энергияғыҙҙы йәйелдереп өбәрһегеҙ һәм серьез һөҙөмтәләргә өлгөрһегеҙ, тип иҫәп тотам», — тип яҙҙы Ленин.

«Ышана алабыҙ, мөмкин булғандың бөтәһе лә эшләнер», — тип яуап бирҙе И. В. Сталин (345-се бит).

Иптәш Сталин етәкселегендә тәҡдим Деникиндең гөскәрҙәре бөтенләйгә тар-мар ителделәр.

Граждандар һуғышы уттарында беҙҙең илебеҙ халҡтарының дуҫлыҡ сыныҡты һәм ныҡынды. Ленин, «Деникинды еңеү айҡанлы Украинаның эшселәренә һәм крәҫтиәндәренә хатында», интервенттарҙы һәм аҡ гвардеецтарҙы еңеү өсөн рус һәм украин халҡтарының һәм Совет республикаһының бөтә халҡтарының тығыҙ союзы, туғандарса дуҫлығы мөһим әһәмиәт тағанаһы, тип билдәләп, былай яҙҙы:

«Бөйөк рус һәм украин эшселәренең һәм крәҫтиәндәренең берәмләген һәм тығыҙ союзын кем боҙа, ул Колчактарҙы, Деникиндәрҙе, бөтә илдәрҙең йыртыҡыс капиталистарына ярҙам итә» (271—272-се биттәр).

СССР-ҙағы милләттәр араһында ышанмауҙың ҡалдыҡтарын бөтөрөү өсөн көрәш маташлығы буржуаз милләтселәрҙең империалистарҙың агенттарҙе булып тороуҙарын Совет государствоһының һуңғы бөтә тарихы раҫланы.

Халыҡ массаларының большевиктар партияһына сикһеҙ ышанысы һәм һөйөүе ауыр һынау көндәрендә айырыуса көс менән көүәләнде. Улар меңләгән ялдыҡлы эшселәр республика өсөн ҡурҡыныслы көндәрҙә үҙҙәренең тыуған партияларын ныҡытыу өсөн, уның сафына инделәр. Һуғышта һәм хеҙмәттә коммунистар батырлыҡтың һәм фиҙакәрлектең үҙҙәренә генә хас булған күренештәр, үҙҙәренең илдәштәре менән бөтә хеҙмәтсәндәрҙе рухландырҙылар.

«...Партияның һанға булыуы, партияның ныҡлы дисциплинаһы булыуы, партияның авторитеты бөтә недостоҡтарҙы бергәлтереүҙе арҡаһында ғына, — тине Ленин РКП(б)-ның IX съезында һөйләгән докладында, — һәм Үҙәк Комитет тарафынан бирелгән лозунгылар буйынса уларҙың, йөҙҙәрҙәгән, меңдәрҙәгән һәм һуңғы иҫәптә миллионлаған кешеләр бергәй барғанлығынан, һәм бығаса ишетелмәгән ҡорбандар биреүгәлектәрҙән генә, — шуның өсөн генә тыуған мөғжизәнен тыуыуы мөмкин булды» (416-сы бит). Аҡ гвардеецтәрҙең һәм интервенттәрҙең ғәскәрҙәрен тар-мар итеү, шулай уҡ Көнбайшта революцион хәрәкәттең үҫеүе Англия, Франция һәм Италияның империалистик хөкүмәттәрен 1920 йылдың ғинуарында Совет Россияһынан блокадаһын алырға мәжбүр итте. Совет хөкүмәте хужалыҡ тәҙәлеше мәсьәләләре менән шөғөлләнеү өсөн мөмкинлек, вакытлы тыныслыҡ алды.

«... Совет власенә, — тип күрһәтте Ленин «Партия съезына өҙөрҙәнеү тураһында РКП өйөшмаларына хатта», — уны тулыһынса биләүсе һуғыш бурыстарынан тыныс хужалыҡ тәҙәлеше бурыстарына ауыр күсеүҙе тормошҡа ашырырға тура килә» (377-се бит).

Иптәш Сталин, Украина КП(б)-ның IV конференцияһында ябырған сығышында хужалыҡ тәҙәлеше мәсьәләләрен халыҡтан тәҙәлеш эшенә тағы ла йәлеп итеү буйынса, РКП(б)-ның 1920 йылдың мартында эсылған IX съезы эшенең тәп йөкмәткеһен тәшкил итте. Ленин үҙенең съездағы сығыштарында коммунистарҙе, алдынғы эшселәрҙе хужалыҡҡа етәкселек итеүгә өйрәнергә, идара итеүгә өйрәнергә саҡырҙы.

Ленин, Совет республикаһында хужалыҡ тәҙәлеше тәжрибәһен иҫәпкә алып, единоначалиене эҙмә-эҙлекле үткәреүгә, хеҙмәт дисциплинаһын нығытыуға, хеҙмәт итештереүсәнлеген өҙлекһеҙ күтәреү өсөн көрәшкә саҡырҙы.

IX съезд Ленин һәм Сталин етәкселегендә «демократик централизмдың» партияға ҡаршы группаһына — Сапроновҡа, Осинскийгә һәм башҡаларға, һәм уларҙы яҡлаусы Рыковҡа һәм Томскийға нығлы отпор бирҙе. Һуңынан фаш ителгән был халыҡ дошмандары Совет государствоһында партияның етәкселегенә ҡаршы сығыштылар.

Съезда бирелгән хужалыҡ планына айырыуса иғтибар юналтелде, уңда электрификацияға тәп урын бүленде. Ленин электрификацияны «10 — 20 йылға бөйөк программа» итеп күтәрҙе.

Ленин алдан күреүсәнлек менән былай тине:

«Электрификация Россияны ҡайтанан тыуҙырыр. Совет ҡоролошо ерлегендә электрификация беҙҙең илебеҙҙә коммунизмдың тамам еңеүе өсөн нигеҙҙәрҙе, эксплуататорҙарһыҙ, капиталистарһыҙ, помещиктарһыҙ, сауҙагәрҙәрһеҙ культуралы тормошҡа нигеҙҙәрен буҙырыр» (343-сө бит).

Һуңынан Ленин һәм Сталин етәкселегендә күренекле ГОЭЛРО планы эшләнде, ул 1935 йылдағы уҡ инде ес танҡырға арттырып үтәлде.

Хәҙер иптәш Сталин инициативаһы буйынса беҙҙең илебеҙҙә Волгала, Днепрҙа һәм Аму-Дарьяла ғәҙәттән гидроэлектростанциялары торола. Был тәҡдимдарҙың гигант ҡолаҫы шунан да күренә: әгәр ҙә ГОЭЛРО планы буйынса дөйөм кеүәте 1,5 миллион киловатт булған 35 электростанция төҙөү күҙ алдында тотоһа, Куйбышев һәм Сталинград гидроэлектростанцияларының кеүәте 3,7 миллион самаһы киловатт тәшкил итәсәк. Был — коммунизмдың бөйөк төҙөлештәре.

* * *

Эшселәр синыфының гениаль акыл әйәһе булған Ленин Совет республикаһы өсөн иң ауыр һынау көндәрендә марксистик теорияны арымай-талмай алға эбәрҙе. Утыҙынсы томда ингән ителгән күп кенә әҫәрҙәрендә — «Пролетариат диктатураһы эпоха һында экономика һәм политика», «Публицист яҙмалары», «Пролетариат диктатураһы тураһында», «Учредительный собраниегә һайлауҙар һәм пролетариат диктатураһы» һәм башҡаларҙа—Ленин социалистик общество төҙөү ҡоралы булыу яғынан пролетариат диктатураһы тураһындағы марксистик уҡыуҙы үҫтерҙе, капитализмдан социализмға күсеү осороноң закономерностәрен асып бирҙе.

Ленин, Маркс һәм Энгельстең положениеләрен үҙгәртеп, былай тип яҙҙы:

«Капитализм менән коммунизм араһында билдәле күсеү осоро ята. Уға хужалыҡтың был йәки общественный уҡладының черталарын һәм үҙенсәлектәрен үҙендә берләштермәйенсә булдыра алмай. Был күсеү осороноң үҙен барыусы капитализм менән тыуын киләсәк коммунизм араһында ҡаҙаш осоро булмауы мөмкин түгел...» (87-се бит).

Ленин, илдең экономикаһының артта ҡалған һәм ваҡ буржуаз булыуы сәбәпле Россияла пролетариат диктатураһы, ҡотолғоһоҙ рәүештә, алға киткән илдәргә ҡарағанда тағы бер үҙенсәлектәр менән айырылаҫаҡ тип күрһәтеп, бер үк вакытта, Россиялағы общественный хужалыҡтың тәп көстәре һәм тәп формалары, пролетариат диктатураһын урынлаштырғандан һуңғы тулыһынса капиталистик илдәкә менән бер төрлө булаҫаҡ, тип һығымта эсенә алды.

«Общественный хужалыҡтың был тәп формалары: капитализм, ваҡ товар производствоһы, коммунизм, — тип яҙҙы Ленин. — Был тәп көстәр: буржуазия, ваҡ буржуазия (айырыуса крәҫтиәндәр), пролетариат» (88-се бит).

Үл вакытта беҙҙең илебеҙҙең экономикаһында өҫтөнлөк алып торған крәҫтиән хужалығы. Ленин билдәләгәнсә, капитализмдан «һағлана һәм коммунизм менән иң ҡатмарлы көрәштә яңынан тыуа» торған базаһын тәшкил итеүсе ваҡ товар производствоһы булып ҡалыуында дауам итә ине.

Ленин үҙенең хеҙмәттәрендә, пролетариат диктатураһы эпоха һында синфи көрәш тынмай, ә киҫкенләшә, яңы формалар ала икәнлектә фәнни яҡтан нигеҙләне. Социалистик революцияның еңеүе һөҙөмтәһендә эксплуататор синыфтар—помещиктар һәм капиталистар—тар-мар ителделәр, ләкин тамам бетерелмәнеләр. Тап был эксплуататор синыфтарҙың еңелеүе сәбәпле уларҙың енгән пролетариатҡа ҡаршы көрәше айырыуса көсәйәнәлә булып әүерелде.

Был көрәштә крәҫтиәндәрҙе үҙ артынан кемдең алып барыуы тураһындағы мәсьәлә хәл итһес аһәмиәткә эйә булды. Эшселәр синыфының бурыҫы крәҫтиәндәрҙең хеҙмәтсән массаһын үҙ артынан алып барыуҙан, уларҙы менән союзды нығытыуҙан тора ине.

Ленин, эшселәр синыфы алдында ярҙам, ваҡ товар производствоһынан ағрылған әрә общественный хужалыҡҡа күсеүҙе әҙерләү бурыҫы тора, тип һығымта эсенә алды. Ашығыс һәм һатһыҙ административ саралар менән былдай күсеүҙе атрынайтырға ярыҫа мөмкин, тип иҫкәртте Ленин. Был күсеүҙе, тип күрһәтте ул, крәҫтиәндәргә бөтә игенселек техникаһын файҙа ҙур күләмдәрҙә яҡтыртыуға, уны тамырынан алып үҙгәртеүгә мөмкинлек биреүсе ярҙам күрһәтеү юлы менән генә тиҙләтергә мөмкин. Ленинҙең хужалы социалистик үҙгәртеп ҡороу тураһындағы идеялары иптәш Сталин тарафынан бөтә яҡлап үҫтерелделәр, ул ауыл хужалығын коллективләштереү программаһын төҙөнө һәм уны тормошҡа ашырыуға етәкселек итте.

Ленин социализм төҙөүҙең төп ҡоралы булыу яғынан пролетариат диктатураһының ролен айырыуса көс менән һыҙыҡ аҫтына алды. Революцион пролетар партия тарафынан етәкселек ителгән пролетариат диктатураһы булғанда ғына социализм төҙөү бурыстарын хәл итергә мөмкин, тип күрһәтте Ленин.

«Пролетариат диктатураһы, — тип яҙҙы Ленин, — хеҙмәтсәндәрҙе капитал изәүҙәнен, буржуазияның ҡорһаҡ диктатураһы ҡалдыҡтарынан, империалистик һуғыштарҙан яҡлауҙың бердән-бер средствоһы ул. Пролетариат диктатураһы эште, тарыҫҡа түгел, ә тормошта, политик фразала түгел, ә экономик ысынбарлыҡта тиклем һәм демократияға бердән-бер ҡалым ул» (38—39-сы биттәр).

Ленин пролетариат диктатураһына ярһыулы рәүештә ҡаршы сығыусы Шейдемандарҙың һәм Каутскийҙарҙың, рус меньшевиктарының — социализмға хыянат итеүселәрҙең яланлауын һәм ике йөҙлелеген ҡырҡа фаш итте.

II Интернационал оппортунистәре үтәнән-үтә яланған булған «дөйөм тиңлек» лозунгыһын пролетариат диктатураһына ҡаршы ҡуйҙылар. Оле эксплуататорҙар һәм эксплуатацияланыусылар йәшәй икән, бер ниндәй ҙә дөйөм тиңлек тураһында һүҙ булыуы мөмкин түгел, буржуазия демократияһы—буржуазия диктатураһы ул, тип күрһәтте Ленин. Ленин совет демократизмының бөйөк өҫтөнлектәрен әсләй бирҙе:

«...Совет переворотты демократияның, шул уҡ вакытта тап бына хеҙмәтсәндәр һәм капитализм тарафынан изелгән массалар өсөн демократияның,—тимәк, халыҡтың ғәйәт ҙур күпселеге өсөн демократияның, тимәк, буржуаз (эксплуататорҙар өсөн, капиталистар өсөн, байҙар өсөн) демократияһынан айырмалы рәүештә, социалистик (хеҙмәтсәндәр өсөн) демократияның төрөнлеккә һәм киңлеккә үҫеүе өсөн бығаса донъяла күрелмәгән әтәреш (толчок) бирҙе» (99-сы бит).

Ленин, тиңлекте ысын-ысынлап фәнни, пролетарса аңлау — синфи тигеҙлектә һәм ғәмүмән синыфтарҙы бөтөрөү ул, тип күрһәтте. Пролетариат, буржуазияны ҡулатыу һәм хакимлек итеүсе синыф булып әүерәлеп, шуның менән синыфтарҙы бөтөреүгә ныйыу аҙым ҡаны. Пролетариат, үҙенең диктатураһынан файҙаланып, синыфһыҙ общество төҙөүгә әлгәшеү өсөн синфи көрәште дауам иттерергә тейеш.

Ленин һәм Сталин, пролетариат диктатураһы был тарихи бурыҫты үтәй алыр, тип тәрән ышаныс белдерҙеләр.

«...Тәп, икономик проблема шөғөлләнеп ҡарағанда, беҙҙә пролетариат диктатураһы коммунизмдың капитализм өҫтөнән еңеүен тәьмин итте,» тип яҙҙы Ленин (90-сы бит).

Иптәш Сталин, үҙенең «Республиканың политик хәле тураһында» 1920 йылдың 27 октябрендә ҡылған докладында Россияла еңеүле социалистик революцияның мөмкинлегенә троцкийсе ышанмауҙы фаш итеп, былай тине:

«Социалистик революция капиталистик яҡтан артта ҡалған илдә башланыу ғына түгел, бәлки уңышлы тамамланырға, капиталистик яҡтан алға киткән илдәргә өлгө булып хеҙмәт итеп, алға барырға ла мөмкин булып сыҡты» (Әҫәрҙәр, 4 том, 375-се бит).

Ленин үҙенең утыҙынсы томға индерелгән әҫәрҙәрендә лә, шулай уҡ бынан һуңғы хеҙмәттәренә лә капитализмдан социализмға күсеү осоро тураһындағы һәм пролетариат диктатураһы тураһындағы мәсьәләне тәрән рәүештә эшләне.

Ленинҙең бөйөк соратының һәм уның эшен дауам иттереүсе иптәш Сталин, СССР-ҙа социалистик тәҙәлеш тәжрибәһен тәрән дөйөмләштереү нигеҙендә, капитализмдан социализмға күсеү осоро тураһындағы һәм социализм тәҙәлешендә пролетариат диктатураһы тураһындағы ленинсе идеяны ижади яҡтан үҫтерҙе. Иптәш Сталин социалистик государство тураһында тамамланған, бер бөтөн ученно тыуҙырҙы.

СССР-ҙа еңеүле рәүештә социализм тәҙәү тәжрибәһе, социализм юлынан уңышлы рәүештә барыҫы Шейдемандарҙың һәм Каутскийҙарҙың, рус меньшевиктарының — социализмға хыянат итеүселәрҙең ялаулығын һәм йәшәүсеплеген ғүзәл рәүештә раҫланы.

Халыҡ демократияһы илдәрендәге коммунистар һәм эшселәр партиялары, СССР-ҙың бөйөк тәжрибәһе менән һәм капитализмдан социализмға күсеү осоронон Ленин һәм Сталин тарафынан асылған закономерностәрен әҙлау менән ҡоралланып, үҙ илдәренә социалистик общество төҙөү эшенә уңышлы етәкселек иттеләр.

* * *

Ленин, утыҙынсы томда ингән ителгән күп кенә сығыштарында—докладтарында, телмәрҙәрендә һәм мәҡәләләрендә, Совет республикаһының халыҡ-ара хәленә тәрән анализ бирә һәм халыҡ-ара империализм политикаһының юлбаҫарлыҡ асылын аса. Ерҙә кешелек донъяһының ямьшеле хәл итеүсе ике көс бар, тип күрһәтте Ленин. Был, бер яҡтан, үҙен нәфрәтһеҙ-һаңһыҙ йыртҡыслыҡтар менән күрһәтеүсе халыҡ-ара империализм, ә икенсе яҡтан, хеҙмәтсәндәрҙе капиталистик ҡолҡонтан азат итеү өсөн көрәшеүсе халыҡ-ара пролетариат.

Ленин, империализмдың асылын характерлап, империализм — йөҙ миллионлаған хеҙмәтсәндәрҙе бай ергәжәләрҙең бер төркөмө тарафынан буҙыу ул, тине. Пролетар халыҡтар «...Англия культураһының, Франция культураһының һәм Америка цивилизацияһының нәҙәк ниҙәрен бүлеп ала, шуны тала, тигән һүҙ» тип күрһәтте Ленин (364-се бит).

Ленинҙең һүҙҙәрен һуңғы бөтә тарих раҫлай. Хәҙер, Англия-Америка империалистәре халыҡ-ара жандармдар һәм азатлыҡты буҙыусылар сифатында сығыш яһаған вакытта, улар һәр ерҙә реакция көстәренә ярҙам иткән, фашизмды алға баҫтырғанда һәм үҙенсә бойондороҡһоҙлоҡҡа яҡлаусы геройлыҡ Корея халҡына ҡаршы көҙәткән тыш мәрхәмәтһеҙлек менән варварҙарса һуғыш алып барған вакытта, улар айырыуса актуаль яңғырайҙар.

Ленин, утыҙынсы томға ингән әҫәрҙәрендә, Совет власенең тыныслыҡ һәйбәтсе тыныҡлы политикаһының принциптәрен формулировать итә. Совет республикаһы, тип күрһәтте Ленин, бөтә халыҡтар менән тыныс йәшәргә һәм үҙенең бөтә көсөн эске тәҙәлеш эшенә юналтергә тейеш.

Ленин, Әҫәрҙәренә беренсе тапҡыр инеп ингән ителгән, Америка газетаһының хәбәрселәренә биргән яуаптарында, Совет хөкүмәтенең өлгөһөҙ рәүештә тыныслыҡҡа ынтылыуын һығымта эсенә ала һәм Америка империалистәрен һуғыш тоҡандырыусылар итеп фашлай.

Ленин, АҠШ менән тыныс мөнәсәбәттәрҙең нигеҙҙәре тураһында һөйләп, былай тип белдерҙе: «Америка капиталистәре беҙгә теймәһендәр. Беҙ уларға теймәбеҙ». Хәбәрселәр, ундай тыныслыҡ өсөн тотҡарлыҡтар бармы, тигән һорауына яуап биреп, совет яғынан тыныс мөнәсәбәттәр өсөн бер ниндәй ҙә тотҡарлыҡ юҡ, тип күрһәтте Ленин. «Америка капиталистәре (һәм телһә ниндәй башҡа капиталистар) тарафынан империализм», тине Ленин, тыныслыҡ өсөн тотҡарлыҡ булып тора (340-сы бит).

Советтар Союзы Ленин һәм Сталин тарафынан ҡулға ителгән тыныс тышҡы политиканы әҙмә-әҙлекле рәүештә үткәреүе һәм үткәреп килә, ул бөтә донъяла халыҡ массаларының үҫә барған симпатияһы менән файҙалана һәм бөтә илдәрҙең хеҙмәтсәндәрен тыныслыҡ һәм халыҡтар иминлеге өсөн көрәшкә рухландыра.

Совет илдәрҙәге йәш коммунистар партияларын нығытыу тураһында Ленин ғәйәт ҙур хәстәрлек күрҙе. Халыҡ-ара эшселәр хәрәкәтенең юлбашсыһы бөйөк Ленин бөтә илдәрҙең коммунистарын пролетариат диктатураһы принциптәренә һәм пролетар интернационализмға тоғролоҡ рухында тәрбиәләй.

Ленин, Германиялағы бойондороҡһоҙ социал-демократик партияға РКП-нан яуап проектында, пролетар партияның тәп бурыҫтарын аныҡлап, пролетариат диктатураһын һәм Совет власын таныу (һәм быны эштә күрһәтеү) төрөргә тейеш, тип күрһәтә. Ленин пролетар партияларҙан, пролетариат диктатураһы буржуазияны ҡулатыуҙы, эксплуататорҙарҙы баҫтырыуҙы, буржуаз государство аппаратын емереүҙе һәм пролетариат яғына хеҙмәтсән һәм эксплуатацияланыусы бөтә массаларҙы ылыҡтырыуҙы аңлата икәнлектән сығып эш итеүҙе талап итте. Государство власе пролетариат диктатураһы функцияһын тормошҡа ашырған халыҡ демократияһы илдәренең коммунистар һәм эшселәр партиялары хәҙер Ленинҙең быға ошо күрһәтмәләренән сығып эш итәләр.

Пролетариаттың революцион партияһының бурысы,—тип яҙҙы Ленин.—эшсе һәм крәҫтиәндәргә «бөйөк кризистәрҙе революцион ситуацияны менән, революцион энергия менән, иң ауыр ҡорбандарға революцион әҙер тороу менән еңә барыу ҡына пролетариаттың эксплуататорҙарҙы еңеүе һәм кешелек донъяһын һуғыштарҙан, капитал изәүенән, ялланған коллектан ҡотҡара алыуы мөмкин» икәнлеген аңлатыуҙан тора (317-се бит).

Ленин социализмдан хыянатыларҙы Каутскийҙе, Шейдеманды, Реннерҙе һәм буржуазияның башҡа лакейҙәрен нәфрәт һәм ерәнеү менән хурлапы һәм контрреволюцияға ярҙам итеүселәр буларҙың уларға ҡаршы мәрхәмәтһеҙ көрәшкә саҡырҙы. Ленин былай тип яҙҙы:

«...Капитализмға реформистик ҡараш киҫа миллионлаған кешеләрҙең империалистик һуғышын һәм өҙлекһеҙ һәр төрлө кризистәрҙе тыуҙырҙы (һәм ҡотолғоһоҙ рәүештә иртәгә лә тыуҙырасаҡ)» (317-се бит).

Хәҙерге замандағы уң социалистик лидерҙәр — улар Англия-Америка һуғыш тоҡандырыусыларының әйәрсендәре һәм уларҙың юлбаҫар яуҙаштарында ҡатнашыусылар. Улар Англия-Америка империалистәренә ҡаршы һуғыш тоҡандырыуҙа актив ярҙам итәләр. Коммунистар һәм эшселәр партиялары уң социалистарҙе — хеҙмәтсәндәрҙең яуыз дошмандарын тамам фаш итеүҙе һәм идея яғынан тәйпәрәтыуҙа үҙҙәренең иң мөһим бурыстарының береһен күрәләр.

* * *

«Коммунизмдан сигеү ҡотолғоһоҙ. Сигеү беҙҙә булыр», — тип яҙҙы Ленин үҙенең «Итальян, француз һәм немец коммунистарына ҡотлауында».

Был рухландырыусы юлдар яҙылғанынан һуң 30 йылдан артыҡ вакыт үтте. Был йылдар эсенә коммунизм бөйөк сигеүҙәргә алғәште. СССР-ҙа социализмдың тантаналы һәм коммунизмдан уңышлы төҙөлеше, Ҡытай халыҡ революцияһының бөйөк еңеүе, халыҡ демократияһы илдәренә социалистик төҙөлештән күренекле уңыштары, бөтә донъялағы коммунистик хәрәкәттең көүәтле үҫеше был турала бик асыҡ һөйләйҙәр. Тарихи вакиғалардың барышы Ленин — Сталинсан бөтәһен дә еңеүсе идеяларының тантаналығын раҫлағанлығын.

С. ПЕТРОВ.

(«Правда» газетаһының 8 октябрь номеренан ҡыҫҡартып алынды).

Партия тормошо

БЕРЕНСЕ КӨН ХАТАЛАРЫН АШЫҒЫС ТӨҘӨТЕРГӘ

ВКП(б)-ның Черниковск ҡала комитеты партия уҡыуының тәүге йомғаҡтарын тикшерә

Ошо көндәрҙә ВКП(б)-ның Черниковск ҡала комитеты партия һәм комсомол ойөшмалары секретарҙәренең һәм пропагандистарҙың йыйылышын үткәрҙе. Йыйылышта пропаганда һәм агитация буйынса ҡала комитеты секретары иптәш Грушевский партия һәм комсомол мәғарифе селтәрендә уҡыуҙарҙың тәүге йомғаҡтары тураһында доклад менән сығыш яһаны.

Быйыл ҡалала партия уҡыуҙары, үткән йылға ҡарағанда, яҡшырып әҙерлек менән һәм ойөшкәнырҙаҡ рәүештә башланды. Күпселек пропагандистар занятиеларға яҡшы әҙерлек менән ҡатнәндәр. Уҡыуҙың беренсе көнөндә партия түңәрәктәре һәм политик мәктәптәрҙең занятиеларында тыңлаусыларҙың 96 процентә ҡатнашҡан. Нефть эшкәртеү заводында, 1-се номерле ГЭС, химия заводында һәм башҡа урындарҙа уҡыуҙың тәүге көндәре айырыуса ойөшкәнлекте күрһәтте.

Быйыл ҡалала комсомолсылар өсөн 256 политик уҡыу түңәрәктәре ойөштороған. Уларҙа 3346 комсомолец һәм егеттән тыш йәштәр уҡырға тейеш. Комсомол политик мәғарифе селтәрендә лә уҡыуҙың тәүге көндәрендә күпселек урында пропагандистар яҡшы әҙерлек менән ҡатнәндәр һәм тыңлаусылар 100 процентҡа менән ҡатнашҡандар.

Шуның менән бергә, иптәш Грушевский партия һәм комсомол уҡыуҙарының тәүге көндәрендә күп кенә иптәштәр сығыш яһап, уҡыуҙарҙың тәүге көндәре йомғаҡтары тураһында үҙҙәренең фекерҙәре менән уртаҡлаштылар.

ВКП(б) Өлкә Комитетенең агитация һәм пропаганда бүлеге мөдире иптәш Носов үҙенең сығышында Черниковск ҡалаһының партия һәм комсомол ойөшмаларында яңы уҡыу йылының беренсе көнө занятиеларына йомғаҡ яһап, пропагандистарға бик күп кенә ҡиммәтле методик күрһәтмәләр бирҙе.

Ин һуңынан пропагандистар, партия һәм комсомол ойөшмаларының секретарҙәре — «Иптәш Сталинҙең тел белеме тураһындағы гениаль хеҙмәттәре — марксизм-ленинизм хазинаһына яңы вклад» тигән темаға нефть институтының преподавателе иптәш Злотниковтың докладын тыңланылар.

М. Мостафин.

„Кызыл Башкортостан"
материалдары эсенән

„График төҙөнөлөр ҙә тынысландылар"

«Ҡыҙыл Башкортостан» газетаһының 175-се номерында ошо исем менән баҫылған хәбәр тураһында хеҙмәтсәндәр депутаттарының Абзан район Советы исполкомы председателе иптәш Шәрипов редакцияға түбәндәге яуапты бирҙе:

— Районда тунға һөрөү барышы тураһында иптәш К. Сафинден «Ҡыҙыл Башкортостан» газетаһында баҫылған хәбәре Абзан МТС-ы Советы ултырышында тикшерелде һәм дөрөҫләнде.

Был ултырышта трактор бригадалары бригадирҙәре һәм МТС хеҙмәтләндергән колхоздарҙың председателәре лә ҡатнаштылар. Тунға һөрөү планын сифатлы итеп үтәү өсөн практик саралар билдәләнде.

Бынан тыш, район Советы исполкомы ултырышында тунға һөрөү барышы тураһында бер нисә колхоз председателенең информацияһы тыңланды һәм конкрет күрһәтмәләр бирелде.

Октябрь алды социалистик ярышы инициаторҙарында

Бөйөк байрамды лайыклы каршылау—беҙҙең коллективтең намыҫ эше

Белорет ҡорос-сыбыҡ заводы коллективе металлургтарҙың Октябрь алды социалистик ярышын киң йәйелдереү тураһындағы мөрәжәғәтенә ҡушылып, стахановсы вахтала эшләй. Эшселәр һәм инженер-техник работниктәрҙең тән интибары юғары сифатлы продукция етештереүгә, иҡтисаҙҙың экономик үҫеүәтен артабан ныҡытыуға юнәлдерелгән.

Бөйөк Октябрҙең 33 йыллығы яҡынлашыу уңайы менән заводтың бөтә цехтарында ла социалистик ярыш кәндән-кәнең ҡолас ала. Хөкүмәттең Волга йылғаһында Куйбышев һәм Сталинград гидроэлектростанцияларын һәм Тәң Төркмәнстан каналын төҙөү тураһындағы ҡарары завод коллективын артабанғы еңеүҙәргә рухландыра. Һәр бер эшсе, инженер-техник работник һәм хеҙмәткәр ошо кәндәрҙә был гигант төҙәлештәргә шифалы ҙә булһа хеҙмәт бүләге эҙләүҙе тейешле менән тулы. Ижади хеҙмәт кәндән-кән үҫә һәм арта бара. Ҡорос-сыбыҡ заводы коллективе 8 айлыҡ производство программаһын арттырып үтәп, бик күп металға һәм мазутҡа экономия яһаһалар, өҫ сентябрь айында алдағаланған уңыштар тағы ла яҡшыраҡ булды.

Социалистик ярыш эшселәрҙең кәндалек тормошона инде. Цех менән цех, смена менән смена ярыша. Был ярышта ғына бик күп стахановсылар үҫеш сыҡтылар.

Беренсе номерҙе цехта шихтаһы Ерышов етәкселек иткән участка коллективынең стахановсы эш методын ҡорос-сыбыҡсылар башҡа участкаларға һәм цехтарға индереү өҫтәндә эшләйҙәр. Күп участка коллективтәре шихтаһы Ерышов участкаһы кеүек эшләп, кәндалек норманы 110—115 процентҡа үтәйҙәр ҙә инде. Шулай уҡ дүртенсе номерҙе цехтың патентовщиктәре һәм волочильщиктәре лә яңы производство ҡуҙғалешендә эшләйҙәр.

Коллектив тарафынан индивидуаль ярышҡа бик ҙур иғтибар ителә. Уны эшселәр араһында киң йәйелдереүҙә профгруппоргтарҙың хеҙмәттәре ҙур. Улар үҙҙәренә алғанда эштәре менән башҡа эшселәрҙе рухландыралар. Профгруппорг Кардеев, тәнәсыльщик Харлин интеллектар беренсе номерҙе цехта кәнә һайын нормаларын 143—170 процентҡа үтәйҙәр. Тәнәсыльщиктәр Шәкиров, Лесовский, Юлин, Кочетков, Васякин һәм башҡа интеллектарҙең дә кәндәлек норма үтәлеше 150 процент тәшкил итә.

Заводта тирәлә алынған метод менән эшләүсе эшселәр айырыуса күренекле урын тоталар. Уларҙың һаны кәндән-кән үҫә бара. Тирәлә алынған метод менән эшләүселәргә администрация һәм партия ойошмаһы тарафынан ҙур иғтибар ителеп, күп кенә эштәр башҡарыла. Һеҙәмтәлә, алға норматив үтәй алмаған эшселәр, хеҙер стахановсылар булып өҫөрелделәр. Ульянов, Ковалев, Алибаев, Яковлева һәм башҡа күп кенә интеллектар тирәлә алынған метод менән эшләп, иҫәпкә норма үтәйҙәр. Шулай уҡ улар етештергән продукцияның сифаты ла юғары.

Ҡорос-сыбыҡ заводында производство новаторы, стахановсы контролер интеллектар Рассомахинаның браҡҡа ҡаршы көрәш тураһындағы тәкдиме айырыуса киң ҡулланыу тапты. Хеҙер техник контроль бүлегенең 200-ҙән артыҡ контролеры интеллектар Рассомахина методы буйынса эшләй. Икенсе номерҙе цехтың контролеры интеллектар Окунева цех эшселәре менән тығыҙ хеҙмәттәшлек һеҙәмтәһендә, участкала браҡ яһауҙы ике тапҡырға тиклем кәметеүгә ирешә. Өҫ әлеккән контролер интеллектар Козлов үҙенең сменаһында браҡ яһауҙы 25 процентҡа кәметте. Шулай уҡ контролерҙар Машкина, Сухова, Шәлыгина, Квасинина интеллектар браҡ яһауҙы ҡырҡа кәметтеләр.

Техник контроль бүлеге коллективенең эшендә юнәлеш тамырынан үҙгәрҙе. Элек контролерҙар браҡ яһауҙы тик теркәү менән генә шөғөлләнһәләр, ә хеҙер уның тураһында алдан иҫкәртеү торалар. Был производствола продукцияның сифатын күтәреүҙә бик ҙур әһәмиәткә эйә булып тора. Браҡ яһауҙы аҙайтыу буйынса контролерҙар коллективе тарафынан үткәрелгән агит-массовый саралар айырыуса ҙур роль уйнайҙар. Был коллектив браҡ яһауға ҡаршы көрәште ойоштороу буйынса эшселәр менән даими беседалар үткәрә. Контролерҙар бигерәк тә производство культураһын, продукцияның сифатын күтәреүгә ҙур әһәмиәт бирәләр.

Техник контроль бүлеге коллективе эшселәр менән тығыҙ хеҙмәттәшлектә эшләй. Былтыр август айында 19 контролерға «Заводтың иң яҡшы контролеры» исеме бирелде.

Заводта һуңғы осорҙа инженер Ковалев методы киң ҡулланыу тапты. Инженерҙар, техниктар һәм нормировщиктар инициативаһында цехтарҙа стахановсыларҙың иң яҡшы эш алымдарын массовый рәүештә өйрәнеү, уларҙы үҙләштереү буйынса конкрет саралар үткәрелә. Биҙенсе номерҙе цехтың өлкән нормировщигы интеллектар Кукарских стахановсы Пекина, Рахимова, Собханголова интеллектәрҙең эш методтарын өйрәнә. Заводтың беренсе, дүртенсе һәм унынсы цехтарында инженер Ковалев методын ҡулланыуҙа айырыуса ҙур эштәр башҡарылды.

Контролерҙар ҙа үҙ эштәрендә был яңы башланғыҫты ҡулланыу өсөн уны өҫтөнлө рәүештә өйрәнәләр. Заводтың алдынғы контролеры интеллектар Матвеева тарафынан үҙ эшенән күргәҙмә картаһы төҙәлгән. Шулай уҡ бөтә цехтарҙа ла бындай карталарҙы төҙөү өсөн эҙәрлек эше алып барыла.

Контролерҙарҙың һәм эшселәрҙең производствола ошондай активлы ҡатнашыуҙары, уларҙың ижади эшмәкәрлектәре, әлбиттә, үҙҙәренең ынғай һеҙәмтәләрен күрһәтәләр. Бигерәк тә производство культураһын һәм продукцияның сифатын күтәреүҙә, браҡ яһауҙы кәметеүҙә хеҙер улар төп шарт булып тора.

Бөйөк Октябрь социалистик революцияһының 33 йыллығы көнө хеҙмәтенә коллектив өлгәле цех исемен алыу өсөн киң көрәш алып бара. Алынған йөкләмәләрҙе срогынан алда үтәү—ҡорос-сыбыҡ заводы коллективенең намыҫ эше булып тора.

Т. Климовцев,

Ҡорос-сыбыҡ заводы комитеты председателе.

Белорет металлургия комбинаты коллективе һуғыштан һуңғы сталинса биш йыллыҡ планды производствоның күләме һәм бөтә металлургия циклы буйынса срогынан алда үтәне.

Эшселәр, инженер-техник работниктар һәм хеҙмәткәрҙәр Бөйөк Октябрь социалистик революцияһының 33 йыллығын ҙур еңеүҙәр менән ҡаршыларға сәкерҙеләр, республикабыҙҙың бөтә промышленность предприятиеләре коллективтәренә асыҡ хат менән мөрәжәғәт иттеләр һәм яҡтәренә йөкләмәләр алдылар.

Белорет металлургтары үҙ йөкләмәләрен намыҫ менән үтәп киләләр.

«Ҡыҙыл Башҡортостан» газетаһының бөгөнгө номеренда металлургтарҙың социалистик ярышта алғашҡы уңыштары һәм практик эш тәжрибәләре тураһында ҡорос-сыбыҡ заводы комитеты председателе Т. Климовцев, металлургия комбинатының баш инженеры урынбаҫары В. Рыньков, ҡорос-сыбыҡ заводының дүртенсе цех партия ойошмаһы секретары F. Садретдинов һәм металлургия комбинатының план бүлеге начальнигы урынбаҫары П. Шумлянский иптәштәрҙең сығыштарын иғлан итәбеҙ.

Октябргә хеҙмәт бүләктәре

Белорет ҡорос-сыбыҡ заводы коллективе Белорет металлургтарының Октябрь алды социалистик ярышын киң йәйелдереү тураһындағы һәм хеҙмәт күтәрелеше шарттарында ҡаршыланы.

Заводтың эшселәре, инженер-техник работниктәре һәм хеҙмәткәрҙәре тарафынан был сәкерыуға яуап итеп, бөтә цехтарҙа ла Октябрь алды социалистик ярышы киң йәйелдерелде.

Хеҙмәт күтәрелеше көндән-көн үҫә бара. Заводтың дүртенсе цех коллективе 9 айлыҡ производство программаһын срогынан алда тамамланы. Цехтың стахановсылары волочильщиктәр Мәғафуров, Селәймәнов, Нәбиев, Мутәғәлов, Фәдеев һәм башҡа интеллектар социалистик ярышта алдынғылар сафында баралар. Улар сентябрь айында пландан тыш күп тонна продукция бирҙеләр.

Һәр бер цехта эшселәр юғары сифатлы продукция етештереү өсөн көрәшәләр. Был көрәштә айырыуса комсомолец-йәштәр бригадалары алдынғы сафта баралар. Гуетов, Умаров, Ручкина һәм Адиатов интеллектар етәкселек иткән «отлично сифат бригадалары» коллективтәренең эштәре башҡаларға өлгө булырлыҡ.

Заводтың башҡа цехтарында ла Бөйөк Октябргә хеҙмәт бүләктәре эҙәрләнә.

Ғ. Садретдинов,

Белорет ҡорос-сыбыҡ заводының дүртенсе цех партия ойошмаһы секретары.

Продукцияның үҫенә төшөү хаҡын кәметеү өсөн

Белорет металлургтары сентябрь айында һуғыштан һуңғы биш йыллыҡ планды срогынан алда үтәнеләр. Йыл ахырына тиклем металлургтар плебеҙға планҙан тыш суйын, ҡорос һәм эҙер прокат бирергә йөкләмә алдылар.

Металлургтар алған йөкләмәләрен, производствоның бөтә эске ресурстарын тулы файҙаланыу, брак яһауҙы ҡырҡа кәметеү, социалистик ярышты киң йәйелдереү, шулай уҡ продукцияның үҫенә төшөү хаҡын кәметеү нигеҙендә үтәйҙәр.

Үҙған 9 айҙа, әлеккә йылға ҡарағанда, продукцияның үҫенә төшөү хаҡы 17,4 миллион һумға кәмеҙелде. Был айырыуса йәйге айҙарҙа иҫәпләрлек булды. Апрель, июнь, июль, август айҙарының күрһәткестәре быға миҫал булып торалар.

Металлургтар хеҙер октябрь алды ярышында алынған йөкләмәләрен намыҫ менән үтәү өсөн киң көрәш йәйелдерәләр.

П. Шумлянский,

Белорет металлургия комбинатының план бүлеге начальнигының урынбаҫары.

Һүрәттә: Белорет металлургтарының культура һәм ял паркының тышҡы күренеше.

Л. Якубов фотоһы.

Белорет металлургтары ҡышҡа әҙерләнәләр

Белорет металлургтары республикала Октябрь алды социалистик ярышының инициаторҙары булыу сифатында, серьёз йөкләмә алғайнылар. Ошо иҫәптән улар ҡышҡа әҙерлекте уңышлы тәмләп үтеү буйынса ла йөкләмә алдылар. Хеҙер металлургия комбинатының бөтә тармаҡтарында ла ҡышҡа әҙерлек эштәре ҡыҙыу темп менән бара.

Металлургия заводының ҡорамға материал һәм ярылыҡ запасы менән тәьмин ителеүе, уның ҡышҡы айҙарҙа ла уңышлы эшләүен хәл итә. Хеҙер комбинатта ҡышҡы сезон өсөн өтерлек тиклем руда, таш күмер, мазут ташып һуйылған да инде. Мартен цехы өсөн ҡарағас буласаҡ металл киҫәктәре Запрудовка станцияһына килтерелгән. Тимер юлсылар уны тиҙ арала комбинатҡа килтереү сараһын күрәләр. Ағас күмерен дә ҡышҡы сезонға өтерлек тиклем ташлыу буйынса ҡалған килә инек. Министерство тарафынан Белорет өсөн өтерлек тиклем кокс лимите сәбәрләне. Беҙ хеҙер ошо кокстың тиҙ ташып алыуҙы ойошторабыҙ.

Оҙолай итеп, бөгөнгө көндә Белорет металлургия комбинатында ҡышҡа әҙерлек барышы ҡаралһа, ул ҡәнәғәтләнерлек. Быйыл көрәкле материалды, ярылыҡты ҡышҡы складтарҙан цехтарға ташыу эштәре лә ҡырҡа үҙгәреш индереләсәк. Үҙған йылдарҙа вагондарға руда һәм кокс тулы кәсе менән тейелеп, ҡышҡы айҙарҙа, айырыуса һыуыҡ һәм бураннлы көндәрҙә, йыш ҡына эш туҡтап ҡала ине. Быйыл беҙҙә яңы тәүәтле экскаваторҙар эшләйәсәктәр. Уларҙың береүһе эшкә башланы ла инде. Бынан тыш яңы конструкциялы йөк тейәүсе машина эшкә ҡушыласаҡ. Был механизмдәр вагондарға йөк тейәүҙә физик хеҙмәттә тулыһынса механизмдәр менән алмаштырыу мөмкинлеген бирәсәк.

Ҡала предприятиеләренең ҡышҡа уңышлы әҙерләнеүҙәрен Белорет тар калеалы тимер юлы хәл итә. Ул былтыр ҡышҡы сезонға айырыуса ныҡышмалы рәүештә әҙерләне. Пароводарға, вагондарға һәм тимер юлға ремонт үткәрелә. Капиталь ремонт үткәрелгән 6 паровоз ҡышҡы айҙар өсөн хеҙерҙән үк резервҡа ҡуйыла. Шундай хәлдән ошо йылға тиклем Белорет тимер юлында булғаны юҡ ине. Хеҙер инде Белорет тимер юлында серьёз бурыстарҙы кинәрәк масштабта хәл итерлек бөтә шарттар бар. 1949 йылдың декабре һәм 1950 йылдың ғинуар, февраль айҙарында Белорет тимер юлы, 1945 һәм 1946 йылдарҙағы шул уҡ айҙарға ҡарағанда, бер ярым тапҡырға артыҡ йөк ташыны. Быйыл тимер юлсылар производство пландарын ай һайын систематик арттырып үтәп киләләр. Тимер юлсылар араһында Октябрь алды ярышы кәндән-кән киңәйә бара.

Ҡышҡа әҙерлекте сырье һәм ярылыҡ запасы ғына булдырыу хәл итә алмай ҙә. Завод ҡышҡы айҙарҙа уңышлы эшләү өсөн уның эске төҙөлештәре лә ҡышҡы шарттарҙа эшләрлек хәлдә булырға тейеш. Былар өсөн беҙ бөтә эске средстволарҙы хеҙмәткә килтереп, корпус түбәләрен, стеналәрҙы, шлюкторҙе һәм тәҙәләрҙе ремонтлауҙы ойоштороҡ. Йылытыу системаларын өтенләс тикшереп сыҡтыҡ.

Заводтағы һәм цехтарҙағы һыу, һауа, мазут торбаларының йылытыу изоляцияларына ремонт үткәрәбеҙ. Мазут һалыу урындары тәртипкә килтерелә.

Металлургия заводының былтыр үҙенең эске майҙанын төҙөкләндереү буйынса күп эш башҡарҙы. Цехтар суп-сарҙан тәҙәртыладылар. Төп цехтарҙы, эске тимер юл буйҙарын шулай уҡ тәртипкә килтерәбеҙ.

Цехтарҙа ҡышҡа әҙерлек эштәренең барышы йыш ҡына тикшерелә. Тикшереү һеҙәмтәләре эшселәрҙең дәйем йыйылыштарында ҡаралып, өтенләсләктәргә ҡаршы конкрет саралар күрелә. Ҡышҡы айҙарҙа эшләү өсөн өҙлә цехта паспорт тапшырыла. Быға тиклем ҡышҡы айҙарҙа заводтың энергетик хуҙалығы ҙур әҙерлектә эшләй ине. Былтыр был өтенләсләккә лә сик ҡуйыласаҡ.

Комбинаттың торлаҡ һәм тәьминәт бүлектәре лә ҡышҡа әлгәлә әҙерләнәләр. Бөтә дәйем торлактарға, клубтарға, ҡыҙыл мәйҙән биналарына ремонт үткәрелә. Тик Белорет металлургия заводында ғына торлактарҙы тәртипкә килтереү эшенә былтыр 600 мең һум аҡса планлаштырылған. Бер инсә миллион һумлыҡ яңы торлактар һалыныҙ, ошо кәндәрҙә мәктәп һәм балалар йорто төҙөү эше тамамланасаҡ. Металлургтарҙың культура йортона капиталь ремонт үткәрәсәк. Был дәйем торлактар, клубтар, ҡыҙыл мәйҙән биналары өтерлек тиклем ғинуарҙың меңәң тәьмин ителгән.

Комбинаттың ҡорамсы хуҙалығы быйыл муллыҡ уңышы менән алды. Үҙған йылға ҡарағанда, орлоҡ культураларынан уңыш 650 тонна, картофтан — 1700, йәшелсәнән — 500 тонна артығырағы менән алынды.

Белорет металлургтары Октябрь алды ярышында тыныслыҡ вахтаһында эшләйҙәр. Улар Бөйөк Октябрь байрамын ҡышҡа уңышлы әҙерләнеү менән бергә, йыл аҙағына тиклем планҙан тыш меңәрләгән тонна суйын, ҡорос иретеп биреү һәм прокат әҙерләү өсөн көрәшәләр. Был серьёз йөкләмәне үтәү—беҙҙең Тыуған илебеҙҙең иҡтисад артабан ныҡытыу өсөн зайҡлы өлкә уға. Металлургтар һуғыш телмәйҙәр. Улар бөтә донъяла ныҡлы тыныслыҡ булыуын теләйҙәр. Шуға күрә лә Белорет металлургтары бөтә көстәрен һәм һәләтлектәрен тыныслыҡ фронтын ныҡытыуға арнап эшләйҙәр.

В. Рыньков,

Белорет металлургия комбинатының баш инженеры урынбаҫары.

Ярыш инициаторҙары йөкләмәләрен уңышлы үтәйҙәр

Сентябрь айы Белорет калаһы предприятиеләренең коллективтәре өсөн айырыуса характерле булды. Ул эшселәрҙең, инженер-техник работниктәрҙең һәм хеҙмәткәрҙәренең производство программаһын срогынан алда үтәү өсөн ныҡышмалы көрәш һәм социалистик ярышты киң йәйелдереү шарттарында үтте. Каланың промышленность предприятиеләре ғүзәл хеҙмәт күрһәткестәренә өлгәштеләр. Сентябрь айы планы арттырып үтәлде.

Октябрь алды ярышы инициаторҙары — Белорет металлургтары араһында һуңғы айҙарҙа хеҙмәт күтәрелеше айырыуса ҙур. Сентябрҙә план бөтә металлургия циклы буйынса уңышлы үтәлде. Металлургтар тарафынан үткән айҙа планҙан тыш йөҙләрләған тонна ҡорос, кеңәрләгән тонна әҙер прокат һәм суйын етештерелде.

Тирләп һәм ҡорос-сыбыҡ заводтарында ла хеҙмәт етештереүсәндеге юғары. Ҡорос-сыбыҡ заводы коллективе 9 айлыҡ планды 24 сентябрҙә үк арттырып үтәне.

А. Жуков.

Колхоз ауылында

Ғүзәл ваҡиғалар менән тулы колхоз ауылының тормошо. Бында яңы архитектураларҙы йорттар төҙәлә, һәр кәп һайын яңы мәктәп, клуб биналары, малсылыҡ торлактары күтәрелә. Колхозсы өйөндә Ильич лампочкаларҙы тағына. Радио ингәнсене кәндалек яңылыҡтар менән таныштырып тора.

Беүәтле машина техникаһы арткандан-арта. Күп кеҫ һалмауҙы талап иткән ауыр эштәр механизациялаштырыла. Крәстиәндең хеҙмәте индустриаль хеҙмәттән бер төрөнә әүерелә. Ауыл менән ҡала араһында быуаттар буйына йәшәп килгән айырмалыҡтар юғалғандан-юғала бара.

Һәр кәп һайын үҙгәрә, яңыҡа бара колхоз ауылының йөҙө. Ул ғынамы ни! Ауылдың эске матурлығына ҡараҡҡыҙ. Иң мөһиме — бына шунда. Илебеҙҙәге ғайәт ҙур үҙгәрештән тороҡһоҙ, колхоз тормошо ауыл эшселәренең рухи ҡиәфәтен, уның тирәлә алынған байлыҡтарҙы, уны тирәнәһеҙ юғарылыҡҡа күтәрҙе. Әйе, **«һәр кәп беҙҙең халыҡыбыҙҙы ҡурҡа һәм тағы ла ҡурҡаҡ итәрҙе ине. Беҙ бөгөн ниҫә йәшәгән кешеләр түгел, һәм иртәгә лә бөгөн йәшәгән кешеләр булмаҫбыҙ... Беҙ, илебеҙҙең йәҙән тамырынан уҡ үҙҙәртеүсе бөйөк яңыртыуҙар менән бергә, үҙҙәрҙең һәм үҫтем»** (А. А. Жданов).

Колхоз крәстиәне бынан 20 йыл элекке вәкилкә түгел инде. Ул үҙе лә, уның характеры ла үҙгәрҙе. Ул дөйөм интерес менән йәшәй, дөйөм эш өсөн эшләй һәм көрәшә. Үҙ вазифаһын тауыш-тынһыҙ башҡарған йәки игенселек һәр ағымы потенгәһ тин. Дан шөһрәт артынан ҡыуманый ул. Юк! Ул үҙенә тапшырылған эште ҡәнәғәт итерлек намыҫ менән үтәү тураһында ғына уйлай. Уның рухи байлығы, эске бөтә матурлығы бына шунда күренә лә.

Беҙ колхоз ауылындағы бына ошо матурлыҡ, большевиктар партияһының тырышлығы арҡаһында барлыҡҡа килгән, үҫкән яңылыҡтың һөйләнһәк үҫентеләре тураһында һөйләргә теләйбеҙ. Улар — һайланып алынмаған, ә һәр кәп һайын осрай һәм һәр ерҙә ҡабатлана торған төбиғи күренештәр.

I. СЕНТЯБРЬ ТӨНӨНДӘ

Төн. Күгә төртһәң дә күренмәҫлек сентябрь төне. Ай ҙа, йондоҙҙар ҙа яҡтылыҡ биремәй. Болот ҡаплаған уларҙы.

Тирә яҡта тынлыҡ. Кондәҙгә тырыш хеҙмәттән һуң кешеләр ял итәләр. Тик бер генә кеше йоҡламай. Ул — Каганович исемендәге колхоздың ырғыҙ һаҡсыһы Миңнеахмәт Мөхәмәтов. Ул, аҡрын ғына һыҙғырынып, ырғыҙ буйлап йөрәй. Кистән тәҙәртып, государство кеҫәтәренә ҡарауҙы үҙенә йөкмәткән бойҙай өйөмөнә ҡарап тора һәм тағы ла күҙәтеп ҡаҡ.

Үҙе йөрәй, ә башында уйҙар ағыла. Күптән түгел үтелгән фронт юлдары, Тыуған ил киҫәгәһен ауыр йылдар, емерелгән йорттар, үлтерелгән балалар, мәхәрәләнгән өсәләр бер-бер артлы хәтергә килә. Төңдәге яралар төҙәлеп бөтмәгән, әҙәт өсөҡ күренештәр хәтерҙән сығмаған әле. Ә немец фашизменең американ эйәрсеҙәре яны, тағы ла фажиғәлырағ һуғыш эҙерләйҙәр. Юк, быға юл ҡуйылырға тейеш түгел. Беҙ тыныслыҡты һаҡлап ҡалырға бурыслыбыҙ. Бының өсөн Тыуған илебеҙҙең үҫеүен артабан арттырырға ҡәҙәр. Әйе, беҙ — тыныслыҡтың терәге. Ә бына был алтын бойҙайҙар тыныслыҡ эшен ныҡытыуға ярҙам итерҙәр. Государствоға келәттәренда ингән күбәйгән һайын Ватаныбыҙҙың үҫеүә арта барасаҡ. Ә ул заҡытта һуғыш сүкмаҡтары менән һөйләшеү ҙә сәләрәк булыр.

Бына ни өсөн был игендәрҙе күҙ ҡараһы кеүек итеп һаҡларға, уның һәр бөртөгө өсөн йәнең-тәнең менән көрәшергә кәрәк...

Ҡапыл, Миңнеахмәттең уйҙарын бүлдереп, ауыл ярында кескә шау-шыу, тауыш күтәрелде. Ул әйләнеп ҡараһаң, һауала ҡоторошло ут телдәре уйнай ине. Ни был? Әллә күҙҙәр алдаймы? Юк, һаҡсының күҙҙәре алдаманылар. Янғын—Миңнеахмәттең йортонда!

Ни эшләргә? Ҡайтырғамы? Посты ташлырғамы? Юк, юк! Был ғәйәт булыр ине. Үҙенә тапшырылған эште, бынауы бойҙай өйөмдәрен ташлап китергә ярайҙы ни! Бәлки был янғын һаҡһыҙлыҡ бәләһедер, бәлки... Кем белә? Беҙҙең таҙа семьяла ғорурлыҡ ҙә бөтеп өлмәгән...

Миңнеахмәт тештәрен ҡыҫты. Ләкин урынынан күҙғалманы, посын ташлап китмәне. Бында, ырғыҙ табағында, һинең ҡаралтыңдан ҡиммәт байлыҡ, бөтә халыҡ байлығы ята. Ул бөтәбеҙҙән дә юғары. Уға сағыштырғанда, һинең йортоң — дингеҙҙәге бер тамсы.

Янғын бөтә халыҡ тырышлығы менән һүндерелде. Уға өйгә һикереп ингән ирҡәк бирмәнеләр. Аҙбар һәм ундағы малдар ҡалды.

Янғын һүнде. Ләкин икенсе яҡҡын күтәрелде. Уны һүндереп тә, һүрелгәнен тә булмай. Был — үҙ бурысын намыҫ менән үтәгән һаҡсыға халыҡ ихтирамы.

Иртәгәһенә бөтә колхозсылар Миңнеахмәт Мөхәмәтовҡа хеҙмәт менән баш эйҙеләр.

Бына ул хеҙерге колхоз крәстиәненең—социалистик обществола тәрбиәләнгән яңы кешенең моһабәт йөҙә!

II. ӨЛГӨРӨП ЕТКӘН МӘСЬӘЛӘ

Ныйлыш ҡыҙғандан-ҡыҙа бара. Колхозсылар бер-бер артлы трибунаға күтәрелә. Ләкин һөйләргә теләүселәрҙең һаны кәмемәй. Һәр кемдең үҙ фекерен әйтәһе һәм күптән уйлап йөрәгән тәкдимен индереһе килә. Сәнки кән тәртибенә бик мөһим мәсьәлә ҡуйылған. Чапаев исемендәге әреләтелгән колхоздың төп законын—ауыл хуҙалығы артеле Уставын ҡабул итеү мәсьәләһе тикшерелә.

«Ирк», «Ҡыҙыл Өсән», Чапаев исемендәге колхоздарҙың членҙәре, Мәскәү өлкәһе колхоздарының тиммәтле өлгөһенә ҡушылып, әре бер хуҙалыҡҡа берләштеләр. Артелдең күп тармаҡлы булып үҫеүе, ойоштороу-хуҙалыҡ нығынан артабан нығыныуы өсөн яңы мөмкинлектәр асылды. Тағы ла күңеллерәк, бай һәм культуралы тормош өсөн яңы нигеҙ һалынды.

Чапаев исемендәге колхоз членҙәре 15 йыл инде ауыл хуҙалығы артеленең сталинсе Уставы нигеҙендә эшләп киләләр. Ләкин 15 йыл — колхоз тормошо өсөн бер эпоха ул. Был ваҡыт эсендә артель членҙәре коллектив хеҙмәттең өстенлектәренә тамам ышандылар, хуҙалыҡҡа берҙәм етәкселек итеүгә өйрәнделәр. Общественный байлыҡтың төп йәшәү сығанағы булып эҙәрелеүен бик асыҡ күрһәттә. Мәсьәлә күптән өлгөрөп еткән булып сыҡты. Ҡарар бер күңелдән ҡабул ителде. Ирҙе кәҫәт, йәлләр яңылыҡ алдында бына шулай сигенә. Шатлыҡлы күренеш!

III. ЯҢЫЛЫҠ САҠЫРА

Калинин исемендәге колхозға күрше артелдәрҙән һәр кән һайын ҡунаҡтар килә. Улар малсылыҡ фермаларында булалар, яңы тәҙәлештәрҙе ҡарайҙар. Бындағы өлгөлө тәртип, хеҙмәт күтәренкелеге, дәртле ашҡынлыу тарта уларҙы. «Искра», «Яңы тормош» колхоздарының берләшеүенә күп тә булмай әле. Ай ярым-ике ай ғына ваҡыт үтте. Ә ниндәй ҙур үҙгәреш! Әре хуҙалыҡ — әре аҙым, киң ҡолас.

Калинин исемендәге әреләтелгән колхоз членҙәре коммунизмдың бөйөк гиганттары — Волгала һәм Днепрҙә гидроэлектростанцияларҙы, Төп Төркмәнстан каналын, Кеньяҡ Украина һәм Төньяҡ Крым каналдарын төҙөү менән рухланып, бөйөк хеҙмәт симфонияһына ҡушылдылар. Колхоз ҡыҫҡа ваҡыт эсенә типовой план буйынса тимерлек һәм мастерской, пожарный депо, ҙур келәт, коштар эсен торлаҡ төҙөнө. Сусҡалар торлағы төҙөү башланды. Колхоз төҙәлеш ағастары менән күмелгән. Ул урожай йыйнауҙы ҡыҫҡа срокта тамамланы, государство алдындағы беренсе изге бурысты районда беренсе булып үтәне.

Был—әреләтелгән артелдең өҫтөнлектәренең асыҡ күрһәткесе. Хеҙер бында бай техниканы тулы файҙаланырға, бөтә средстволарҙы киң ҡулланырға ҙур мөмкинлектәр тыуҙы.

Күрше колхоздарҙың кешелөрен бына ошо ҡыҙыҡһындыра, тарта. Күптән түгел «Үрнәк» колхозының председателе Хәмидуллин килде. Әреләтелгән колхоздың председателе интеллектар Горяев менән озаҡ һөйләшеп ултырҙы.

— Беҙҙең колхоздың членҙәре, — тине ул, — һеҙгә күшылырға уйлайҙар. Улар бында хуҙалыҡты алға ебәреү өсөн яңы мөмкинлектәр күрәләр.

«Күш буләк», Фрунзе исемендәге колхоз членҙәре лә шундай үк теләк белдерҙеләр. Район ойошмалары колхозсыларҙың ихтыярына ҡаршы килмәнеләр.

Яңылыҡ сәкыра. Ул колхозсыларҙың киң ҡатламының фекерен бирәй

Яп. Вәлиев,

Ҡәнәғә районы.

БЕРЛӘШКӘН МИЛЛӘТТӘР ОЙОШМАҺЫ ГЕНЕРАЛЬНЫЙ АССАМБЛЕЯҺЫНЫҢ БИШЕНСЕ СЕССИЯҺЫ

Махсус политик комитеттең 9 октябрҙәге ултырышы

НЬЮ-ЙОРК, 9 октябрь. (ТАСС). Бөгөн Махсус политик комитет Италияның элекке колонияларҙы тураһындағы мәсьәләнең бер өлөшө булған «Берләшкән Милләттәрҙең Ливиялағы комиссарының докладын» һәм «Ливияла властҡа идара итеүселәрҙең докладтарын» тикшереүгә күсте.

Беренсе доклад буйынса һүҙ Берләшкән Милләттәрҙең Ливиялағы комиссары Пельтҡа бирелде. Ул Ливияла уның тарафынан башҡарылған эш тураһында комитет ағзаларҙа информация яһаны. Унан һуң Англия һәм Франциялың Ливия территорияһындағы властҡа идара итеүсе булып торған «Берләшкән Милләттәрҙең Ливиялағы комиссарының докладын» һәм «Ливияла властҡа идара итеүселәрҙең докладтарын» тикшереүгә күсте.

Беренсе булып Америка делегацияһының вәкиле Джон Фостер Даллес сығыш яһаны. Ул 7 ил—Канада, Франция, Филиппины, Төркиә, Великобритания, АҠШ һәм Уругвай исемынан «берләшә эшланған» резолюция тапшырҙы. Был резолюцияла Генераль Ассамблеяның пленар ултырышында АҠШ государство секретаре Ачесондың сығышында килтерелгән төҙәтмәләр бар.

Джон Фостер Даллес үҙенең телмәһендә АҠШ-тың Кореялағы законһыҙ хәрәкәттәрен мактаны. Ләкин ул, Именселек Советы ағзаларҙың Кореяға ҡарата бирелдәге ҡарарҙары Советтың даими ағзаларынең береһенең ҡатнашлығынан башҡа ҡабул ителделәр, тип бирҙәләнә, шулай итеп, ул асылда был хәрәкәттәрҙең законһыҙлығын танымы. Даллес Именселек Советындағы берҙәмлек принцибенә төҙәттәге һәҙмәрҙәре ҡабатланы. Унан ары ул, Корея конфликтын «БМО-ның йомшаҡ булыуын күрһәтте», был йомшаҡлыҡты «ашығыс рәүештә төҙәтелергә» тейеш, тип билдәләне. Америка делегаты шул уҡ ваҡытта Кореялағы һуғыш хәрәкәттәрендә файҙаланыу өсөн башҡа илдәр тарафынан бирелгән ҡораллы көстәрҙең бик аҙ булыуы менән ситләтеп ризаһыҙлыҡ белдерҙе.

Тапшырылған резолюцилны нигеҙләүгә күсеп, Даллес, ул БМО Уставына ҡапма-ҡаршы килмәй, тип иҫбатларға маташты, ләкин шул уҡ ваҡытта ул, был резолюцияның ҡайһы бер пунктҡарының «шикләнеү тыуҙырыуҙары мөмкин», тип танырға мәжбүр булды.

СССР делегацияһының етәксеһе А. Я. Вышинский тикшерелгән мәсьәлә айтынлы ҡыҫҡаса сығыш яһау өсөн һүҙ алды. СССР вәкиле түбәндәге хәлде күрһәтте: 7 государстволың тәҡдимендә, Генераль Ассамблеяның пленумында Ҡушма Штаттарҙың государство секретаре Ачесондың сығышында булған кеүек үк, тәҡдимдәр буйынса дүрт тәп пункт билдәләнелгән, улар «тыныслыҡ файҙаһына бердәмҡән хәрәкәттәр», тип аталалар. А. Я. Вышинский, резолюция проектының ҡайһы бер пунктҡары менән совет делегацияһы риза, ә башҡа пунктҡарға ҡарата уның тәҙәтмәләре бар йәки ул ҡаршы килә, тип белдерҙе. Юғарыла күрһәтелгәндәрҙән сығып һәм тәп мәсьәләләргә иғтибарҙы тупларға теләп, Советтар Союзы делегацияһының етәксеһе Ҡушма Штаттарҙың һәм башҡа 6 илдең тәҡдимдәрен артабан тикшереүҙе был дүрт пунктлың һәр береһен айырым рәүештә тикшереү менән үткәрергә тәҡдим итте.

Үҙе тарафынан яһалған тәҡдимде аңлатып, А. Я. Вышинский унан ары, иғтибарҙы бында килтерелгән дүрт пунктҡа тупларға һәм тулы асыҡлыҡ һәм максималь дәрәжәлә үҙ-ара аңлашыуҡа өлгәшеү мөмкинлеге булһын өсөн был пунктҡарҙы тикшерергә кәрәк, тип белдерҙе. Мин, тип белдерҙе унан ары А. Я. Вышинский, дәйәм дискуссия ваҡытында ғәҙәттә күтәрелеп сығылған бөтә төр мәсьәләләрҙең дәйәм массаһында был пунктҡарҙы бутамаҫҡа, ә мөһим пунктҡарҙың һәр береһен эшлекле, конкрет рәүештә тикшерергә тәҡдим итәм.

СССР вәкиле, өгөр ҙә уны тикшереү ваҡытында кемдең дә булһа был мәсьәләгә дәйәм фекерҙәр ҡушырға теләге булһа, ул тегө йәки был пункт тикшерелгән ваҡытта уны яһай аласаҡ, тип билдәләне. Практик уңайлылыҡ маҡсаттары өсөн СССР делегацияһы тарафынан тәҡдим ителгән ысулды ҡабул итеү маҡсатҡа ярашлыраҡ булыр ине.

Совет тәҡдимен ҡыҫҡаса тикшергәндән һуң комитет үҙ председателе тарафынан тәҡдим ителгән процедураны ҡабул итергә ҡарар итте. Был процедура 7 ил резолюцияһы проекты буйынса башта дәйәм дискуссия үткәреүҙе, ә һуңынан резолюция пунктҡарының һәр береһен айырым тикшереүҙе күҙҙә тота.

Дәйәм дискуссияла беренсе булып Великобритания делегаты Янгер сығыш яһаны. Америка делегаты кеүек үк, ул, был проект йәнәһе БМО принциптәренә нигеҙләнгән, тип раҫлап, тәҡдим ителгән резолюция проектының законлы булыуына шиҡландырҙы. Янгер унан ары, Именселек Советындағы берҙәмлек принцибе йәнәһе Советтең нормаль эшләүенә ҡамасаулыҡ итә, тип раҫланы. Англия делегатының һүҙҙәренә ҡарағанда, Америка резолюцияһының проектын ҡабул итеү коллектив именселекте көсәйтеүгә килтерер ине.

Иртәнге ултырышта Чили вәкиле Санта Крус һуңғы булып сығыш яһаны. Уның озон телмәре тулыһынса тыныслыҡ һәм демократия тураһында дәйәм фекерҙәргә арналды тиерлек. Ул, Чили делегацияһы тарафынан индерелгән резолюция проектында ла, шулай уҡ Ҡушма Штаттар һәм башҡа 6 ил резолюцияһының тикшерелгән проектында ла бер үк маҡсаттар һәм бурыстар күҙҙә тотолалар, тип белдерҙе. Чили вәкиле үҙ сығышының азағында Чили тарафынан индерелгән резолюция проектын нигеҙләргә маташты. Хәбәр ителгәненсә, был резолюция проекты БМО ағзаларынең пактҡа ҡул ҡуйыуҙарын күҙҙә тота. Был пакт буйынса улар үҙ өҫтәренә күп кенә йөкләмәләр һәм шул исәптән Именселек Советынең һәм Генераль Ассамблеяның тыныслыҡты һәм именселекте яҡлау өсөн тәп яуаплылыҡты үҙ өҫтәнә алырға тейеш. Шул уҡ ваҡытта Ҡушма Штаттарҙың әйәрсендәре сифатында хәрәкәт итеүсе бөтә илдәр ҙә шулай уҡ яуаплылыҡтан ҡотә алмайҙар.

Был ҡан эҫкес резолюцияны ҡабул итеү бөтәнләйгә законһыҙ булып тора һәм бөтә Корея халҡының һәм ер шарындағы халҡтың ҙур күпселегенең ихтыярына ҡапма-ҡаршы килә.

Был резолюция формаль рәүештә БМО Генераль Ассамблеяһында Ҡушма Штаттарҙың БМО-лағы үҙҙәренең тауыш биреү машинаһын хәрәкәткә ебәреү һәҙмәтәһендә 5 тауышҡа ҡаршы 47 тауыш менән ҡабул ителде. 7 делегат тауыш биреүҙән тыйылып ҡалды. Ләкин, бөтәһенә лә билдәле, был 47 тауыш үҙ илдәре халҡтарынан бер нисек тә вәкил булып тормай. Мәҫәлән, Чан Кай-ши бандиттәре вәкилененә тауышы — был тик ерәнтес ҡолҡо генә. Хатта ҡалған 46 тауышты бер ни тиклем мәғәнәлә законлы тип иҫәпләгән ваҡытта ла был 46 илдең халҡы тик 600 миллион кеше генә тәшкил итә. Ләкин резолюцияға ҡаршы килеүсе Советтар Союзы тәрафынан етәкселәк ителгән 5 ил, плюс был резолюцияға ҡаршы ҡырҡа сығыш яһаусы Ҡытай халҡ республикаһы 722 миллион кешенән вәкил булып тора. Резолюцияға ҡаршы тауыш биреүсе илдәр, плюс тауыш биреүҙән тыйылып ҡалған һәм, һуңғы сиктә резолюцияны яҡламаған 7 ил, һәм тауыш биреү хоҡуҡын үҙенән ҡалдырған бер ил, бөтәһе бергә, 1.196 миллион кешене тәшкил итә.

БМО-лағ член булған һәм дәйәм халҡы 1.855 миллион кешене тәшкил иткән 60 илдең дәйәм һанынан тик 666 миллион кешеһен генә вәкил булған делегаттар (йәки БМО-ла член булған бөтә илдәрҙәге халҡтың өстән бер өлөшөнән) резолюция өсөн тауыш бирҙеләр. Был резолюцияны ҡабул итеүҙе законлы тип иҫәпләргә мөмкинме? Ул берәр нәмәне тәшкил итәме?

Берләшкән Милләттәр Ойошмаһының Ҡушма Штаттар тарафынан контроллек ителгән «күпселек» ысынбарлыҡта «аҙсылыҡ» булып тора. Берләшкән Милләттәр Ойошмаһында америкалылар тарафынан контроллек ителгән «күпселек» ысынбарлыҡта «аҙсылыҡ» булып тороуға түгел, бәлки был аҙсылыҡҡа инеүсе күпселек илдәрҙең Корея мәсьәләһенә менәсәбәте бик аҙ.

Ләкин, икенсе яҡтан, Азияның Корея мәсьәләһе менән тығыҙ бәйләнгән тәп илдәре — Ҡытай, Советтар Союзы һәм Индия, — резолюцияға ҡаршы киләләр, йәки һуңғы сиктә, уның менән килешмәйҙәр.

Азиялағы бөтә илдәрҙең халҡтары, «Азияның эштәре был илдәрҙең үҙ халҡтары тарафынан хәл ителергә тейештәр», тип иҫәпләйҙәр.

Ләкин Ҡушма Штаттар хөкүмәте Азияға ҡағылыусы мөһим мәсьәлә буйынса, атап әйткәндә Корея мәсьәләһе буйынса улар тарафынан эшләнгән ҡарарҙы Азияның тәп илдәренең ҡатнашлығынан башҡа көслән тағыу өсөн БМО иҫемен файҙаланырға уйлай. Быны эшләп булмай һәм ул ысеречелеүгә дусар ителгән.

Кореялағы агрессив һуғышты киңәйтеү тураһында Ҡушма Штаттарҙың манипуляцияһы һәҙмәтәһендә БМО Генераль Ассамблеяһының тарафынан 7 октябрҙә ҡабул ителгән ҡан эҫкес резолюция айҡанлы Ҡытай халҡ республикаһы сит ил эштәре министерствоһының вәкиле бөгөн белдереү ябан итте, тип таныра. Был резолюция Ҡушма Штаттарға бөтә Кореяны баҫып алыу хоҡуҡын бирә. Ул 8 ил тарафынан, шул иҫәптән Англия һәм Австралия тарафынан бергәләп индерелгәйне; Корея мәсьәләһен тыныс юл менән аҙаҡ һалыу тураһында Советтар Союзы һәм башҡа дүрт ил тарафынан тапшырылған төҙәт резолюция кире ҡағылды. Бер үк ваҡытта Американың Кореялағы һәскәрҙәре үҙҙәренең әҙерлектәрен көсәйттеләр һәм Кореялағы агрессив һуғыштарын киңәйтеү маҡсаттарында 38-се параллелде ҙур көстәр менән аша сыҡтылар.

Сит ил эштәре министерствоһы вәкиленең белдереүендә былай тип әйтелә:

Ҡушма Штаттарҙың манипуляцияларын һәҙмәтәһендә Берләшкән Милләттәр Ойошмаһы Генераль Ассамблеяһының Корея тураһындағы мәсьәлә буйынса 8 ил резолюцияһын 7 октябрҙә ҡабул итеүе бөтәнләйгә законһыҙ булып тора һәм бөтә донъялағы халҡтың ҙур күпселегенең ихтыярына ҡапма-ҡаршы килә.

Был резолюцияла, Берләшкән Милләттәр Ойошмаһы «бөтә Кореяла ныҡлылыҡ шарттарын тәьмин итеү өсөн бөтә тейешле сараларҙы» күрергә тейеш, тип әйтелә. Ләкин ысынбарлыҡта резолюция Ҡушма Штаттарҙың һәм уларҙың әйәрсендәре сифатында хәрәкәт итеүсе илдәрҙең агрессив һәскәрҙәренә бөтә Кореяны оккупацияларға һәм Кореялағы агрессив һуғышты артабан киңәйтергә рөхсәт итеүгә иҫәпләнгән.

Былдай шарттарҙа «һайлауҙарҙы үткәреү», «берҙәм, бойондороҡһоҙ һәм демократик хөкүмәтте төҙеү» һәм Кореяның «икономик аяҡҡа баҫтырылыуын тормошҡа ашырыу» тип аталған нәмәләргә бөтә төр ныҡтыныуҙар Ҡушма Штаттарҙың һәм уларҙың әйәрсендәренең һуғышты һуҙыу һәм агрессияны киңәйтеү пландарын тормошҡа ашырыуҙы йәшереү өсөн ширма ғына булып хеҙмәт итәләр.

Америка хөкүмәте Кореялағы агрессив һуғышты, Берләшкән Милләттәр Ойошмаһы исемен законһыҙ файҙаланып, башлапы, хәҙер ул Кореялағы агрессив һуғышты киңәйтеү өсөн Берләшкән Милләттәр Ойошмаһының исемен яңынан узурпациялай. АҠШ хөкүмәте агрессив һуғышты күптән киңәйтергә уйлағайны, һәм шуға күрә ул был ҡан эҫкес законһыҙ резолюция

Еөтә илдәрҙең пролетарийҙәре, берләшегеҙ!

32-се ЙЫЛ СЫҒА.

КЫЗЫЛ БАШКОРТОСТАН

ВКП(б)-ның Башҡортостан Өлкә һәм Өфө ҡала комитеттәре, Башҡорт АССР-ы Верховный Совете һәм хеҙмәтсәндәр депутаттарының Өфө ҡала Совете органы.

1950 йыл
№ 206 (8663)
14
ОКТЯБРЬ
шәмбе

ХАҠЫ 20 тин.

Билдәле булғанынса, буржуаз илдәрҙең конституциялары һәм һайлау закондары демократик башланғыстарҙы һәм дөйөм һайлау хокукын күренеш өсөн генә иғлан итәләр, ләкин шул уҡ ваҡытта шундай иҫкәртмәләр һәм сикләүҙәр яһайҙар, демократик хокуктар һәм азатлыктар ысынбарлыкта бөтөнләйгә юкка сығарылалар.

(„Правда" газетаһының 1950 йыл 3 октябрҙәге баш мәҡәләһенән).

Бөтә культураларҙың да урожайын йыйнап алыуҙы тиҙерәк тамамларға

Тыуған илебеҙгә ҡарата ҡайнар мөхәббәт менән тулышҡан биҙҙең колхоз крәҫтиәндәре. Улар ауыл хужалығы йылын ғәйәт зур хеҙмәт күтәрелеше менән тамамлайҙар. Республиканың иген өлкәләре, үҙҙәренең социалистик ярышта алған йөкләмәләренә тоғро булғандары хаҡҡа, бергәсе нәге бурысты — государствоға иген тапшырыу планын срогынан алда үтәп сыҡтылар. Күп кенә райондарҙың алдынғы колхоздары бер уҡ ваҡытта яҙғы сәсеү өсөн етерлек тиклем сәсеү орлоҡтары һалып ҡуйҙылар, колхозсыларға хеҙмәт көнөренә аванслата, үҙған йылға ҡарағанда, байтаҡ артыҡ иген бирҙеләр.

Урожай йыйнауҙы өлгөлө ойоштороған һәм государствоға иген тапшырыуҙы биҡ күпкә алдан үтәгән колхоздар һәм совхоздар ғәйәт зур урожай йыйнау эшен ойоштороуҙа ғәйәт зур һәм кимәтле тәжрибә тупланылар. Улар МТС-тарҙың машина техникаһын һәм колхоздарҙың һәм совхоздарҙың производство средстволарын юғары етештереүсәнлә файҙаланыуҙы ойоштора алдылар. Шул уҡ ваҡытта улар ауыл хужалығының бөтә эштәрен комплексле рәүештә алып барыуға өлгәштеләр. Алдынғы колхоздар хәҙер МТС эштәре өсөн биҙелгән счеттар буйынса натуралата түләү исәбенән государствоға иген тапшырыу эшен уңышлы рәүештә дауам иттерәләр. Бер уҡ ваҡытта бөтә культураларҙың да урожайын тулыһынса йыйнап алыу эшен тамамлап киләләр.

Ләкин, шуны әйтергә кәрәк, государствоға иген тапшырыу планын үтәү менән үк республиканың күп кенә районларында бөтә культураларҙың да урожайын йыйнап алыуҙы тиҙләтәһе урында, киреһенсә, юл ҡуйылмаҫлыҡ ҡыҙыҡһыныу урын алған. Республика баҫыуҙарында хатта бергәсе ашлыҡ культураларын йыйнап алыуҙы тамамламаған районлар ҙа бар әле. Ундарса мең гектар бергәсе ашлыҡ әле бүлһә тамырҙа ултыра. Байҡыбаш районында 2 мең 488 гектар, Ҡыйғы районында 2 мең 580 гектар, Мәсетле районында 1524 гектар бергәсе ашлыҡ урылмаған. Дүртөйлө, Краснокам, Кушнаренко райондары ла бергәсе ашлыҡ культураларын тиҙерәк йыйнап алыу хәстәрлеген йомшартҡандар. Шул уҡ ваҡытта урыу менән эскертләү араһында зур өҙөлөккә юл ҡуйылған. Был райондарҙың баҫыуҙарында меңдәрсә гектар майҙандың урылған ашлыҡтары эскертләнмәйенсә ята. Был иһә, иренмәй бәҙәлә эрем-шәрәм ителеүенә килтерә.

Уның ары, республика колхоздарында байтаҡ күләмдә рыжик, горчица, етен, тарма, сөгөлдөр кеүек техник һәм майлы культуралар урожайы йыйналмаған. Ғәйәт зур халыҡ хужалығы әһәмиәтенә эйә булып торған был культураларҙың урожайын йыйнауҙы тиҙләтеү һис бер киҫәкләргәһеҙ мөһим бурыс булып тора. Шулай за республика был культураларҙы йыйнап алыу эше кәнәғәтләнерлек түгел әле. Белоҡатай, Ҡыйғы, Мәсетле, Байҡыбаш, Балтач һәм Ҡариҙел райондары етен урожайын йыйнауҙы ни бары 27—34 процентҡа генә үтәгәндәр. Ә Яңауыл, Калтасы райондарында, бөтә шарттар булыуға ҡарамаҫтан, тарма урожайын йыйнауҙы ни бары 10—13 процентҡа генә үтәгәндәр.

Иҫән ҡына шәһәр сөгөлдөрә урожайын йыйнау эшенең барышын алайыҡ. Был эш, дөрөҫөлә, 1 октябрҙә уҡ тамамланырға тейеш ине. Сөнки шәһәр сөгөлдөрөн йыйнауҙы һуңға ҡалдырыу биҡ күп күләмдәге культураға килтерәсәк билдәле. Сөгөлдөр сәсеүсе райондар быны үҙған йылғы эсе тәжрибәнән биҡ яҡшы беләләр. Үкенескә ҡаршы, был эш быйыл да биҡ аҡрын тәмп менән бара. Бигерәк тә Ҡырмыҫҡалы, Ғафури һәм Архангел райондарында был эштә үҙ ағышына күйғандар. Улар пландың ни бары яртыһын ғына үтәгәндәр. Сөнки булған техник средстволар файҙаланылмай, хеҙмәттә ойоштороуҙа байтаҡ серҙеш етешһеҙлектәр йәшәп килә.

Республикала йәй сәселгән күп йыллыҡ үләндәрҙе сабып алыу, һуғыу эштәренең темпы ла ҡәнәғәтләнерлек түгел. План ни бары 54,3 процентҡа генә үтәлгән. 100 мең гектарҙан артыҡ майҙанда күп йыллыҡ үләндәр әле бүлһә тамырҙа ултыра. Был иһә государствоға яҡшы сифатлы күп йыллыҡ үлән орлоҡтары тапшырыуҙы, колхоздарҙа етерлек тиклем орлоҡ фонды булдырыуҙы өҙөклөк күренышы астына ҡуя.

Урожай йыйнау эшенең бындай ҡәнәғәтләнмәҫлек темп менән барыуында сәбәп нимә һуң? Бында һис бер төрлө серҙеш сәбәптәр юҡ. Сәбәп шунда, ҡайһы бер совхоз һәм колхоз етәкселәре, государствоға иген тапшырыу планын үтәү менән тыныслаһын ҡалдылар. Улар, тотош алғанда иген тапшырыу планы үтәлгәс, урожай йыйнау эше менән нисек тә барып сығырбыҙ әле, тип уйлайҙар, күрәһең. Был зарарлы настроениегә партия райкомдары һис киҫәкмәҫтән сик ҡуйырға һәм бөтә культураларҙы ла тиҙерәк йыйнап алыуҙы тәьмин итергә бурыслылар. Бының өсөн, биҡ ыңғайлы һауа шарттарын, аяз көндәрҙе тулыһынса файҙаланырға, бер генә көнде лә, сәғәтте лә бушҡа үткәрмәҫкә һәм колхоздарҙа, совхоздарҙа һәм МТС-тарҙа булған бөтә эске мөмкинселектәрҙе максималь рәүештә файҙаланыуҙы ойоштороргә кәрәк. Тик шул ваҡытта ғына ҡалған бөтә урожайҙы урыуҙы, эскертләүҙе һәм һуғыуҙы юғары темп менән алып барырға мөмкин буласаҡ.

Ғәйәт зур патриотик күтәренеш менән йәшәй колхоз ауылы был көндәрҙә. Республика иген өлкәләре, илебеҙҙең бөтә хеҙмәтсәндәре кеүек уҡ, Бөйөк Октябрь социалистик революцияһының 33 йыллығын зур хеҙмәт еңеүҙәре менән ҡаршыларға әҙерләнәләр. Октябрь алды социалистик ярышы йәйелгәндән-йәйелә бара. Һәр кем үҙенең намыҫлы хеҙмәте менән тыныслыҡ эшенә дөстөин вклад индереү теләге менән йәшәй.

Хәҙер республикабыҙҙың хеҙмәтсәндәре урындағы Советтарға һайлауҙарға әҙерләнәләр. Һайлауҙар көнө — бөтә халыҡ байрамы төҫөн аласаҡ. Промышленность предприятиеларында ла, ауыл хужалығында ла хеҙмәт етештереүсәнлеген күтәреү өсөн көрәш киң көлөс алды. Государствоға иген тапшырыу планын срогынан алда үтәү тураһында республикабыҙ интәш Сталингә рапорт бирҙе. Ләкин уңыштар менән мауығырға ярамай, яңынан-яңы еңеүҙәр яулап алырға кәрәк.

Шик юҡ, республика иген өлкәләре бөтә культуралар урожайын йылдам рәүештә йыйнап алыуҙы тәьмин итергә һәм шуның менән колхоз ҡоролошон нығытыу, Тыуған илебеҙҙең теүәтен артабан арттырыу эшенә зур вклад индерергә.

Район-ара ауыл хужалығы күргәҙмәһе

Өфө көндәрендә Өфө районы клубында район-ара ауыл хужалығы күргәҙмәһе булып үтте. Был күргәҙмәлә Өфө, Кушнаренко, Балтач, Иглин һәм Белорет районларының йәшәлсә һәм емеш үҫтереүсе колхоздары, совхоздары һәм бағҡасы-мичуриншылар ҡатнашлыҡ иттеләр.

Күргәҙмә колхоздарҙың, бағҡасы-мичуриншыларҙың был өлкәләге уңыштарын күрһәтеү һәм тәжрибәләрен уртаҡлашыу маҡсатында үткәрелде. Бында биҡ бай экспонаттар ҡуйылғайны. Күргәҙмәне ҡарарға килеүселәр Өфө районы Фрунзе исемендәге һәм «Гвардия» колхоздарының әре ҡабаҡтарын, кәбестәләрен, сөгөлдөр һәм һуғандарын айырыуса зур ҡыҙыҡһыныу менән ҡарапылар. Был колхоздарҙа Засыпкин һәм Зайцев интәштәр өтәселәк иткән бағҡасылыҡ бригадалары йәшәлсәнән юғары урожай алғандары өсөн күргәҙмәлә аҡса һәм башҡа кимәтле бүләктәр алдылар.

Өфө государство сорт-һынау участкаһы агрономы интәш Власенко өтәкселегендә төрлө сорт йәшелсәләр үҫтереүҙә үҙенең биҡ бай тәжрибәһен күрһәтте. Күргәҙмәгә һынау участкаһынан картофтың 10 төр сорты, һуғандың 5 сорты, кишерҙең 6 сорты, кәбестәнең 3 сорты, ҡабаҡтың 6 сорты күйылған. Былар бөтәһе лә юғары урожай биреүсе сорттар. Улар араһынан «Слава» һәм «Броншейснин» тигән сорт кәбестәләр быйыл һәр бер гектарҙан 250—400-әр центнер, ә «Посайская» тигән яңы сорт кәбестә гектарынан 700 центнерға тиклем урожай биргә. «Башкирская» тигән урындағы сорт ҡабаҡтың һәр бер гектарынан 900 центнерға тиклем, «Нантская» тигән сорт кишерҙең һәр бер гектарынан 600 центнерға тиклем урожай алынды.

Күшнаренко емеш-еләк тәжрибә станцияһының күргәҙмәгә 100-гә яҡын сорттағы алмаһы күйылғайны. Шуның 30-ы станцияның үҙе тарафынан сығарылған.

Бәләбәй районынан күргәҙмәлә «20 лет октября» колхозының тәжрибәле бағҡасыһы интәш Гончаров ҡатнашты. Ул 12 гектар майҙанда емеш үҫтерә. Шуның 6 гектары алма, ҡалғандары ҡарағат һәм ер еләге. Быйыл ул 1,25 гектар майҙанда питомник булдырып, унда 20 мең төп алма ағасы, 35 мең төп ҡарағат һәм сейә ҡыуаҡтары ултыртты. Ул шулай уҡ виноград үҫтереүҙә лә зур тәжрибә эштәре алып бара.

Шулай уҡ күргәҙмәлә Өфө ҡалаһының тәжрибәсе-мичуриншылар ҡатнаштылар.

Күргәҙмәлә ҡатнашыусы байтаҡ колхоз, совхоздар һәм шулай уҡ тәжрибәле бағҡасылар аҡса һәм кимәтле бүләктәр алдылар.

ССР Союзы Министрҙәр Совете Председателе *Генералиссимус Иосиф Виссарионович* СТАЛИНГӘ

Генералиссимус Сталин!

Кытай Халҡ Республикаһының Үҙәк Халҡ Хөкүмәте һәм кытай халҡы исеменән, Кытай Халҡ Республикаһы төҙөлөүҙең бер йыллығы айҡанлы һеҙҙең дуҫтарса котлауығыҙ һәм теләктәрегеҙ өсөн, ысын күңелдән рәхмәт белдереүемде кабул итеүегеҙҙе һорайым.

Мао-Цзе-дун.

1950 йыл, 9 октябрь.
Пекин ҡалаһы.

ССР Союзының Сит ил эштәре Министре А. Я. Вышинский әфәндегә

Кытай Халҡ Республикаһы төҙөлөүҙең беренсе йыллығы айҡанлы һеҙҙең дуҫтарса котлауығыҙ өсөн, Министр әфәнде, һеҙҙән ысын күңелемдән рәхмәт белдереүемде кабул итеүегеҙҙе һорайым.

Чжоу Энь-лай.

1950 йыл, 9 октябрь.
Пекин ҡалаһы.

БӨЙӨК ОКТЯБРЬ БАЙРАМЫН ДОСТОИН ҠАРШЫЛАУ ӨСӨН ҺӘМ БӨТӘ ДОНЪЯЛА ТЫНЫСЛЫҠ ӨСӨН!

☆ ☆ ☆ ☆

Краснокам лесхозы коллективенең байрамға бүләге

Краснокам лесхозы эшселәре араһында (директоры интәш Сазонов) Бөйөк Октябрь социалистик революцияһының 33 йыллығын биш йыллыҡ планды үтәү менән ҡаршылау өсөн байрам алды ярышы киң йәйелдерелде.

Үҙған дүрт йыл эсендә государствоға урман полосаларының күләме 1250 гектарға, питомник һәм плантациялар хужалығы 36 гектарға еткерелде. 1951 йылдың яҙында ағас ултыртыу һәм полосаларҙы киңәйтеү өсөн 750 гектар майҙанда тупраҡ өҙөлөп күйылады.

Биш йыллыҡты дүрт йылда үтәү өсөн көрәштә Николо-Березовка лесничествоһы (лесничество интәш Ғатауллин) алдынғылыҡты алды. Лесничество ағас ултыртыу планын йыл һайын арттырып үтәй. Ул ярышта юғары күрһәткестәр биреүгә өлгәшкәне өсөн урман хужалығы управлениеһе тарафынан 4 тапҡыр бүләкләнде һәм лесхоздың күсмә Ҡызыл Байрағын үҙ итылында тотоп килә.

Был лесничество коллективы Ғәйҙел буйы лесничествоһы менән ярыша. Ул, 1950 йылдың яҙғы һәм көҙге сезонында 175 гектар урман полосаһы ултыртыу, 55 гектар майҙанда урман полосаһын тулыландырыу, 4,5 гектар майҙанда питомник булдырыу планын байтаҡ арттырып үтәне. Бында ағас ултыртыу һәм тәрбиәләү буйынса 12 бригада эшләй.

Лесхоз коллективе, тәбиғәттә үҙгәртеп тороуҙың сталинсе планын тормошҡа ашырыуҙа үҙе хеҙмәтләндергән Краснокам һәм Яңауыл райондарының колхоздарына зур ярҙам күрһәтә. 1950 йылдың яҙғы һәм көҙге сезонында Краснокам районының Сәүз, Яңы Кабан, Күҙғау һәм Яңы Йәнегет ауыл Советтәренә 15 колхоздың күп йылдарҙан бирле файҙаланылмаған 150 гектар комлоҡ ерҙәренә академик Лысенко методы буйынса оялап ағас ултыртыу үткәрелде. Был эш тик Николо-Березовка һәм Аҡъегет буйы лесничествоһы работниҡтәренең көсө менән генә башҡарылды.

Государство урман фондын киңәйтеү һәм уны төрбәләү эштәрен механизациялаштырыу уңышлы барә. Үҙған ике йыл эсендә генә 3 «СТЗ—НАТИ» тракторы, махсус һабандар, сәскес машиналары, лущильниктәр алынды. Ағас орлоҡтары тәҙәртыу машинаһы ла бар.

Урман хужалығын киңәйтеү менән бер рәттән, ярҙамсы хужалыҡтарҙы ныҡытыу буйынса ла зур ғына эштәр башҡарылды. Үҙған 2—3 йыл эсендә кәнсыҫмала, скипедар эшләп сығарыу һәм күмер яндырыу производстволары эшләп сығарыуҙың йыллыҡ планын арттырып үтәне.

Үҙған йылда бында 25 киловатт ҡеүәтле электр станцияһы төҙәлде. Электр станцияһы кәсе менән ағас ярыу заводы эшләй.

Эшселәрҙең культура көн-күреш шарттарын яҡшыртыуға серҙеш иғтибар бирелә. Үҙған ике йыл эсендә лесхоз эшселәре өсөн 13 торлаҡ йорто, өлкә урман мәктәбе өсөн 15 бүлмәнән торған ике ҡатлы бина, пекарня, столовой, мунса һалынды. Бынан башҡа ошо йылдың йәйендә генә лесхоз коллективе үҙенең кәсе менән Сталинград урман үтәреү станцияһына ике торлаҡ йорто төҙөп, уларҙы бөтә йорт инвентарҙәре менән һалып ингеп аҡтыҡ.

Лесхоз эшселәре был уңыштар менән генә тыныслаһын ҡалмай, Бөйөк Октябрь социалистик революцияһының 33 йыллығын биш культураны тауарҙары етештереүҙе арттырыу менән ҡаршылау өсөн көрәшә.

Ә. Ғәлиев.

Инженер Ковалев методы төҙәлөштә

Черниковск төҙәлеш тресында штукатурсы Сычев, таҫҫы Диченко һәм мәләр Сайкин интәштәрҙең эш методтарын производствоға индереү төҙәлеш эштәрендә механизацияны киң ҡулланыуға һәм хеҙмәт етештереүсәнлеген күтәреүгә яңы юл асты. Төҙәлеш новаторҙары хәҙер алдынғы эш методтарын артабан камиллаштырып, яңынан-яңы уңыштарға өлгәшәләр.

Штукатурсы Сычев бинаның дүртенсе ҡатын штукатурлағанда иҙелмәне өҫкө күтәреү буйынса яңы рационализаторлыҡ тәкдим яһағайны. Интәш Сычевтең был яңы методын ҡулланыу һөҙөмтәһендә хәҙер иҙелмәне юғарыға биреп тороусы 26 ярҙамсы эшсе эштән бушатылды. Улар икенсе эшкә күсерелделәр.

Производство алдынғылары өлгөһендә төҙәлештең стахановсылары һәм инженер-техник работниҡтәре хеҙмәттең рациональ методтарын әҙләй табыу һәм үҙлаштереүҙә актив ҡатнашалар. Штукатурсы-лепщик Михайлов, участка начальнигы Пономарев, сантехник участкаһының начальнигы Мамаев һәм башҡа интәштәрҙең алдынғы тәжрибәләре хеҙмәт етештереүсәнлеген күтәреү һәм төҙәлеш эштәренең үҙенә төшөү хаҡын кимәтеүҙә ынғай эш һөҙөмтәләре бирҙеләр.

Алдынғы методтарҙы ҡулланыу производство күрһәткестәрен яҡшыртыуҙың төп сере булып тора.

Сипайлова поселкаһында мәктәп бинаһын төҙәү эше трестың алтынсы контораһы коллективенә тапшырылғайны. Был зур һәм яуаплы төҙәлеш, эште ҡыҫҡа срок эсендә тамамлау өсөн, хеҙмәттең ҡатмарлаштырылған технологияһын өйрәнеп, ҡайһы бер эштәрҙе ҡабатлап үтергә тура килә. Шуға күрә коллективтың дәйәм йыйылышында был объекттағы төҙәү эштәрен биш интәш Сычев методы буйынса башҡарырға тарар итте. Штукатурсы Сычев методы менән эшләү бөтә бинаның стеналы һалынын бөткәнен һәм уның түбәһе йәбылғанын көтеп тормайынса, бөтә эштәрҙе аҫтан өҫкә табан алып барыу мөмкинлеген бирҙе. Шул арҡала, көндәр ямғырлы булыуға ҡарамаҫтан, штукатурҙар эштәре мәктәптең түбәһен йәбып бөтөү осороно тамамланды. Мәктәпте төҙәү, буялыу һәм башҡа йыһазлау эштәренән башҡа, 25 көн эсендә башҡарылды.

Стахановсы эш алымдарын өйрәнеү һәм уларҙы бөтә эшселәргә таратыу буйынса инженер Ковалевтың методы төҙәүсе-новаторҙарҙың тәжрибәләрен массовый рәүештә ҡулланыу өсөн зур мөмкинлектәр тыуҙыра. Интәш Ковалев тарафынан тәкдим ителгән методты ныҡлап өйрәнгәндән һуң, уны производствоға индереү буйынса контораның баш инженеры етәкселегендә махсус комиссия төҙәлде. Был комиссия хәҙер новаторҙарҙың алдынғы эш алымдарын эшселәргә өйрәтеү саралары күрә.

Шулай уҡ төҙәлеш новаторҙарының уңышлы эш методтары ентекләп өйрәнелде һәм ул производство конференцияларында тикшерелде. Хәҙер һәр бер профессия буйынса бригадаларға дөйөмләштерелгән стахановсы эш алымдарын ҡулланыу саралары күрелә.

Стахановсы-новатор мәләр Сайкиндең методын үҙләштереү өсөн мәләр интәш Ҡодьман етәкселегендә бригада төҙәлде. Был бригаданың хеҙмәт етештереүсәнлеге август айында 173 процентҡа етте. Шулай уҡ уның хеҙмәт етештереүсәнлеге сентябрҙә лә юғары.

Август айында интәш Сайкин бригадаһына ярҙамсы эштәре башҡарыусы, аҙ квалификациялы 18 кеше бирелде. Стахановсы эш алымдарын үҙләштереү һөҙөмтәһендә улар хәҙер көндәлек нормаларын 175 процентҡа еткереп үтәйҙәр. Интәш Сычев бригадаһы ла күп кенә йәш штукатурсылар иҫәбенә тулыландырылды. Йәштәр стахановсы эш алымдарына биҡ тиҙ төшөнделәр. Бригада 18 эш көнөндә 6 мең квадрат метр майҙанды штукатурлап, уның һәр бер члене көн һайын уртаса 24-әр квадрат метр майҙанды штукатурлауға өлгәште. Уларҙың хеҙмәт етештереүсәнлеге август айында 200 процент тәшкил итте.

Хеҙмәттә алдынғы методтарҙы өйрәнеү һәм уларҙы төҙәлеш участкаларында киң ҡулланыу аркаһында бөҙәп алтынсы номерле контораның коллективе тарафынан август айы планы 120 процентҡа үтәлде. Шулай уҡ хеҙмәт етештереүсәнлеге лә 150 процентҡа етте.

Интәш Козалевтың методын производствоға тағы ла киңерәк индереп, беҙ Бөйөк Октябрь социалистик революцияһының 33 йыллығы хөрмәтенә алған йөкләмәбеҙҙе уңышлы үтәйәсәкбеҙ.

Г. Поликарпов,
Черниковск төҙәлеш тресының алтынсы номерле контораһы начальнигы.

Октябрь алды йөкләмәләре уңышлы үтәлә

Черниковск ҡалаһындағы «Башнефтестрой» тресы коллективе Бөйөк Октябрҙең 33 йыллығы хөрмәтенә социалистик ярышты киң йәйелдерҙе. Төҙөүселәр 1950 йылдың 10 айлыҡ планын 101 процентҡа үтәргә йөкләмә алдылар. Улар хеҙмәт етештереүсәнлеген артабан күтәрергә һәм бөтә участкаларҙағы бригадаларҙы ла хужалыҡ иҫәбенә күсереп, төҙәү материалдарына 3 процент экономия яһарға вүҙ бирҙеләр.

Хәҙер бөтә бригада коллективтарҙа ла алған йөкләмәләрен уңышлы үтәйҙәр.

Беренсе һәм икенсе номерле төҙәлеш-монтаж управлениеһе коллективтарҙа сентябрь айында зур еңеүҙәр менән эшләнеләр. Улар октябрҙә лә ғәүр тырышлыҡ күрһәтәләр.

Коммуналь торлаҡ контораһында йорттарҙы ҡышҡа әҙерләү буйынса ремонт эштәре алғәлә ойошторолған. Үткән айҙа план 20 сентябрҙә уҡ 131 процентҡа үтәлде.

Төҙәү участкаларында стахановсы бригадалар байрам алды социалистик ярышында хеҙмәт етештереүсәнлегенең юғары өлгәләрен күрһәтәләр. Өсөнсө номерле төҙәлеш управлениеһендә штукатурсы Долгих һәм таҫҫы Коротков интәштәр етәкселегендәге хужалыҡ иҫәбендә эшләүсе бригадаларҙың эш һөҙөмтәләре лицевой счеттарға яҙыла.

Инженер — Ш. Мостафин.

Интәш И. В. Сталинға рапорттар

Тажик ССР-ының колхоздары һәм совхоздары иген өсөрлаүҙең государство планын (шулай уҡ бөтә тапшырыу планын) срогынан алда үтәү тураһында интәш Сталинға рапорт бирҙеләр.

Республика колхоздары һәм совхоздары 1951 йылдың яҙғы сәсеүе өсөн орлоҡ менән үҙҙәрен тулыһынса тәьмин иттеләр. Бер уҡ ваҡытта, республика колхоздары бөҙрә етен орлоғон өҙөрлаү планын арттырып үтәнеләр, тип хәбәр итәләр. Шулай уҡ ебәк-кокондары, ҡарақуль тиреләре һәм төрө фруктылар әҙерләү планы ла үтәлгән.

Ҡаҙаҡ ССР-ы Талды-Ҡурған өлкәһенең колхоздары һәм совхоздары интәш Сталинға биргән рапорттарында иген өҙөрлаүҙең государство планын срогынан алда үтәү тураһында хәбәр итәләр.

Өлкә колхоздары һәм совхоздары 1951 йылдың яҙғы сәсеүе өсөн үҙҙәрен тулыһынса орлоҡ менән тәьмин иттеләр.

Башҡорт АССР-ы колхоздарында малдар өсөн тупаҫ аҙыҡтар туплау барышы

(План үтәлеше, 1950 йылдың 10 октябренә, процентҡәрә)

Райондар	План үтәлеше	Тотҡан урыны
Баймаҡ	77	1
Покровка	75	2
Ыылайыр	64	3
Нөмәғүжә	61	4
Абзан	61	5
Ғафури	59	6
Матрай	59	7
Бөрйән	58	8
Краснокам	57	9
Өфө	56	10
Белоҡатай	55	11
Күтәрҙең	54	12
Белорет	53	13
Әбйәлил	51	14
Хәйбулла	51	15
Мәсетле	51	16
Ҡыйғы	50	17
Бүздәк	50	18
Бөҙәүә	50	19
Федоровка	49	20
Шишмә	47	21
Калтасы	45	22
Кейөргәҙе	45	23
Стәрлебаш	44	24
Аскын	43	25
Мишкә	42	26
Зилаирҙе	42	27
Илеш	42	28
Яңауыл	41	29
Маҡар	40	30
Туймазы	40	31
Миәкә	40	32
Нуриман	40	33
Тәтешле	39	34
Сакмағош	39	35
Бакалы	39	36
Воскресен	39	37
Октябрьский	39	38
Ыылан	38	39
Ҡариҙел	38	40
Бөрө	37	41
Балтач	37	42
Әлшәй	37	43
Салауат	36	44
Стәрлетамаҡ	35	45
Ауырғазы	34	46
Учалы	33	47
Балтәй	33	48
Борай	33	49
Архангел	32	50
Байҡыбаш	32	51
Ҡаңлы	32	52
Ило-Телә	32	53
Йәүләкән	32	54
Благовар	31	55
Иглин	31	56
Маләүез	31	57
Шаран	31	58
Дүртөйлө	31	59
Ҡырмыҫҡалы	30	60
Бишбүләк	29	61
Йәрмәкәй	28	62
Кушнаренко	28	63
Благовещен	24	64

* * *

Октябрь айының тәүге уң көнәләнә республикабыҙҙың күпселек районлары маллар өсөн тупаҫ аҙыҡ әҙерләүҙә үсеш бирмәнеләр. Был эштә биҙерәк тә Благовещен, Кушнаренко, Йәрмәкәй, Бишбүләк, Ҡырмыҫҡалы, Дүртөйлө районлары артта ҡалалар.

Ваҡыт ҡәтмәй. Комбайндар менән урожай йыйналған баҫыуҙарҙағы ҡалмаҡ һәм көбәктәр йыйналып алынмаһын, улар бозоласаҡтар. Районларҙың етәкселәре был ҡалде ныҡлы иҫәпкә алырға, эштә киңкән саралар күрергә тейештәр. Мал аҙығы туплауҙа хурлыҡлы артта ҡалыу бөтәреләргә тейеш.

ПАРТИЯ ТОРМОШО

Учреждение партия ойошмаларының эшен якшыртырға

Совет учреждениелəре илдең политик, хуҗалык һəм культура тормошоноң мəһим мəсьəлəлəрен хəл итеүгə сакырылғандар. Юғары орган директиваларының үз вакытында үтəп барыуы учреждение аппаратының анык эшлəүенə бəйлəнгəн.

Учреждениелəрҙең эшенə пəрəнлəнең уңдағы төүге ойошмалары серьез итибар бирергə тейештəр, сөнки улар аппараттың эше өсөн ҙур нуҡланыш булып торалар. Партианың совет учреждениелəрендəге төүге ойошмалары администрация эшенə контролек итеү хоҡуҡы менəн файдаланмайҙар. Лəкин, был партия ойошмаһы аппарат эшендə буғаса кəмселектəрҙе сығарып тора килгəн. Ошо сəбəптəр аркаһында учреждение партия ойошмаларының эше менəн бөтөнлəй кыҙыкһынмайҙар.

Шул уҡ вакытта, учреждение партия ойошмалары секретəрҙəре менəн эшлəүгə бөтə ҡыҙыҡ та итибар бирелмəй, тип əйтеп булмай, əлбиттə. Бына партияның Сəрлетамаҡ, Белорет ҡала комитеттəре, Ленин, Кыйғы, Нуриман, Кушнаренко, Ало-Телəк, Покровка район комитеттəре учреждение партия ойошмалары секретарҙəре менəн айырым семинарҙар үткəрергə практикаға индерҙеләр. ВКП(б)-ның Архангел, Белəбəй, Жданов район комитеттəре бюро ултырыштарында учреждение партия ойошмалары секретарҙарынан йыш ҡына отчеттарын тыңлайҙар. Һəм был райондарҙа учреждение партия ойошмаларының башҡа райондағы ойошмаларға тарҡанда яҡшы эшлəүҙəре һис тə көҙгə түгел.

Партияның ҡала һəм район комитеттəре учреждение ойошмаларының эшенə итибарҙы көсəйтергə, был өлкə эре ыңғай эш тəжрибəларен өйрəнергə һəм киң тəрəтырға тейештəр.

А. Сəмиғуллин,
ВКП(б) Өлкə Комитетенең партия информацияһы секторы мөдире.

Партия ойошмалары социалистик ярыштың башында булдылар

Кəйəргəҫ районының колхозсылары, МТС һəм совхоз работниктары, ауыл хуҗалығы специалистары быйыл Малəүез районы ингəнселəр менəн социалистик ярышҡа сығып, бөртəкле ашлыҡ культураларының һəр гектарынан 13-əр, техник культураларҙың гектарынан 7 центнер уроҡай үстерергə һəм игеп əҙерлəүҙең государство планын срогынан алда үтəргə йəклəмə алғайнылар.

Алған йəклəмəлəрҙе үтəү өсөн көрəш ярҙан уҡ башланды. Яҙғы сəсеү эштары агротехник кимəлдə үткəрелде. Колхозсылар һəм совхоз эшселəре сəсеүлектəрҙе хəтəрлəк менəн тəьмин ителəр. Социалистик бəсыуҙарҙа мул уроҡай үстерелде. Партбюроның һəм хəҙмəткəрҙəрен колхоздарға ярҙам итеү тороуына ауан итеп, район ингəнселəре уроҡайҙы юғалтыуһыҙ һəм срогында йыйнап алыу, игеп бүрһеты — государствоға игеп тапшырыуҙы срогынан алда үтəү өсөн социалистик ярышты киң йəйелдерҙелəр.

Партианың төүге ойошмалары был ярышҡа оператив етəкселек иттелəр һəм алдынғыларҙың эш методтарын киң рəүештə пропагандалаһалар. Ғəмəлдəге ауыл Совете эргəһендəге территориаль партия ойошмаһы (секретаре интəш Өҙһаков) уроҡай йыйнауҙың төүге көндəрендə үк дүртəйəлəлəрҙең сəтырыуын өйрəнеүҙе ойоштороно. Колхозсылар йəл сəтырыуға ауан итеп, таҫыл əҙ күтəренкерəк биҙəкəлəр алдылар һəм уларҙың биҙəкəлəре район гəзитаһында нəлəл ителдə.

Дүртəйəлəлəрҙең сəтырыуына районың бөтə комиссиялары əҙ тоҡунылды. Социалистик ярыш байрағы таҫы ла юғарырак күтəрелде. Колхоздар һəм совхоздар уроҡай йыйнау, урылған ашлыктарҙы əҙерттерəү нəлəлəре. Бынан башҡа ВКП(б) райкомы колхоздарға докладтар һəм лекциялар уҡыу өсөн 85 докладсы ебəрҙе.

Коммунистар, ғəмəүман, производствола авангардлык ролен уйнайлар. Мəҫəлəн, коммунист комбайнерҙар — М. Варламов, В. Кожевников, Николаев һəм башҡалар 1,5—2 нормa эшлəнелəр.

Комбайн агрегаттарының быйыл яҡшы уҡ уңышлы эшлəүҙəрен билдəлəп үтергə кəрəк. Государствоға игеп сығарыуҙа таҙа игеп етешмəүҙəн тотҡарлык булған урындарҙа комбайндар тəңдə эшлык тəҙәртыуҙа да файҙаланылды. Интəш Малготин үҙе йəрəй торған комбайн менəн тəңгə сменала ғына 300—400 центнер игеп тəҙәртын, государствоға игеп тапшырыу темпын кəсəйтеүгə ҙур ярҙам итте.

Игеп əҙерлəү планы үтəлде, лəкин бөҙəүселəр алда тағы ла шундай ҙур бурыстар: государствоға майлы, техник культураларҙы, картоф һəм малсылык продукттарын тапшырыу, шулай уҡ туҡта һəүəҫ, малсылыҡты ҫүстереү планын тулыһынса үтəү бурыстары тора əле. Район партия ойошмаһы хəҙер шул бурыстарҙы үтəү өсөн көрəшкə бөтə көсте туплай. Хəҙмəтсəндəр депутаттарының урындағы Советтарына һайлауҙарға əҙерлектəгə патриотик күтəрелеш ауыл хуҗалығында ла тулы еңеү килтерер.

И. Серпкова,
ВКП(б)-ның Кəйəргəҫ райкомы секретаре.

Агитаторҙарҙың район йыйылышы

Өфө. Ошо көндəрҙə ВКП(б)-ның Жданов район комитеты агитаторҙарҙың район йыйылышын үткөрҙө.

Йыйылышта агитаторҙар ВКП(б)-ның Жданов район комитеты секретаре интəш Фəрхетдиновтың «Хəҙмəтсəндəр депутаттарының урындағы Советтарына һайлауҙар» тураһындағы докладын тыңланылар.

Шулай уҡ бында ауыл хуҗалығы институтының марксизм-ленинизм кафедраһының преподавателе интəш Позин «Коммунизмдең бөйөк төҙөлештəре» тигəн темаға доклад нəлəл.

Йыйылышта 200-ҙəн артық агитатор катнашты.

Ғ. Идрисов.

Башкортостан—Азербайжан—Куйбышев нефтселəре ярышы

Бөтə коллектив менəн

Беҙҙең ҡурғансе номерле участка ошо йылдың яҙына тиклем башҡаларҙан артта ҡалып килде. Производство объекттарендə һəм операторҙар араһында хəҙмəт дисциплинаһының түбəн булыуы, эштə тейешенсə ойоштороҡ белмəү, хəҙмəт итештереүсəнлəген кəметеүгə килтерҙе. Шуның һөҙөмтəһендə башҡа участкалар беҙҙə ҙурлап киттелəр.

Коллектив алдына ҡыҫҡа вакыттa алдынғыларҙы ҡыуып етеү һəм ҙурлап китеү бурысы килеп баҫты. Партия, комсомол һəм профсоюз ойошмалары был эҙəклектəн сығыу өсөн бөтə сараларҙы күрҙеләр.

Тəнҡит һəм үҙ-үҙенə тəнҡитлəү нигеҙендə барған актив йыйылыштарында һəр бер скважинала булған етешһеҙлектəр асыла. Операторҙар дəйəм тел таптылар. Алда торған бурыстарҙы тиҙ арала башҡарып сығырға, алдынғыларҙы ҡыуып етергə, тигəн йəклəмə алдылар.

Практик эште башлау өсөн бөтə скважиналарҙы ентекләп ҡарап сыҡтык. Алда торған эштең ҙур өлөшө слесарҙарға тейешлелектəн, һəр ике слесарҙың бер ремонтлау бригадаһы тəҙəп, ул бригаданы бер нисə скважинаға бирҙеттек.

Парыш-тау һыртларында ҡайнар эш башланып китте. Үҙенең 60 процентө йөкмəткəн торған участка коллективы: операторҙар, балта осталары, монтажниктар, слесарҙар берләшеп эшлəй башланылар. Бер үк вакытта ҡыҫҡа əҙерлек эштəре лə алып барылды.

Стокгольм Воззванниеһенə ҡултамғалар ҡуйған кəндəрəш коллектив айырыуса ҙур энергия менəн эшлəне.

Коллективтың нығынып эшлəүе һөҙөмтəһендə беҙ тиҙ арала алдынғылар сафына баҫтыҡ. Июнь, июль, август һəм сентябрь айҙарында нефть сығарыу планы участкала арттырып үтəлде.

Участканың стахановсы операторҙары Лыков, Ғəрифуллина, Омипов, Третьякова, Лубин, Куприянова, Ғəлəмова, Ғəбдрехманов интəштəр нефть сығарыуҙың айлык планын систематик рəүештə арттырып үтəп киләлəр.

Хəҙер беҙ һəр бер скважинаның, һəр бер механизмдең эшлəүен күрһəтə торған эксплуатациялау журналдары булдырҙыҡ. Был журналдар тикшереүҙе эштəрен алып барыу, механизмдəрҙең нисек хəрəкəт итəсəктəрен алдан уҡ күрен тороу мөмкинлеген тыуҙырҙылар.

Участканың күсештəрен, социалистик ярыштың йомғаҡтарын, нефтселəр алында торған бурыстарҙы боевой листоктар, стена гəзиталары биттəрендə даими рəүештə яктырта барабыҙ. Комсомол, профсоюз йыйылыштарында ҡуябыҙ.

Алдынғылардың эш методтарын киң йəйелдерə барыу менəн бергə, оредствларға экономия яһау өсөн көрəштə коллектив араһында киң колас алды.

Аҙаҫ майҙансыҡтарҙы һүткəндəн һуң уларҙан сығған төҙəлеш материалдарын беҙ яңы будкалар һалыу өсөн файҙаланабыҙ. Кырыстарҙы, задвижкаларҙы күп вакытта үҙебеҙ ремонтлайбыҙ.

Операторҙарҙың хəҙмəте универсалəштырылғанлыктан, участканың Фиматов, Вилуллин, Солнцев, Хобирьянов интəштə кеүек операторҙары нефть сығарыу менəн бергə ремонтлау, тикшеренеү, төҙəү, аҙартыу һəм малярлык эштəрен дə башкаралар.

Тыуған илебеҙҙең даны, хəүəте өсөн, планды тыш күп мең тонна нефть бирер өсөн беҙ аямай-талмай эшлəрбеҙ.

Л. Тернавцева,
«Туймазынефть» трестының 1-се номерле промысел мастере ярҙамсыһы.

Бөйөк Сталингə биргəн вəғəҙəне намыҫ менəн үтəйбеҙ

Башкортостан нефтселəре даһи Сталингə яҙған хатта, нефттең үҙенə төшөү хакын һəр тоннаға 2,5 процентҡа кəметергə, пландан тыш 5 миллион һумлык файҙа бирергə, тигəн йəклəмə алғайнылар.

Беҙ нефть сығарыуҙың тулыҡ айлык планын арттырып үтəнек, продукцияның үҙенə төшөү хакын күп кəметтек. Быйыл үҙебеҙҙең участка буйынса пландан тыш 580 мең һумлык накопление яһанык.

Алдынғыларҙың эш методтарын дөрөҫ үҙлəштереү һөҙөмтəһендə участканың күренекле операторҙары Демина, Дрягина, Толстых, Балахонцев һəм башҡа бик күп интəштəр нефть сығарыуҙың айлык планын систематик рəүештə арттыра баралар.

Продукцияның үҙенə төшөү хакын кəметеү, 10 меңдəрсə һумлык накопление яһау, беренсе нəүбəттə, планлан тыш сығарылған нефть исəбенə төшə. Скважиналарҙы яҡшы хəҙмəтләнеүҙе һөҙөмтəһендə, уларҙың туҡтап тормауҙары пландан тыш күп тоннаға нефть сығарыу мөмкинлеген аса. Техника яңылығы булған электр лобедкаларын ҡулланыу беҙҙең участканың һəр бер операторына өсөр, ҡуртəр скважиналы хəҙмəтләндереү мөмкинлеген бирҙе.

Һуңғы айҙарҙа беҙ яңы типтағы кырыҫты файҙалана башланык. Был кырыҫты төүлегенə ике мəртəбə генə төшөрөргə һəм күтəрергə кəрəк. Ə быйан бер йыл элек шул уҡ операцияны ҡул көсө менəн һəр ике сəғəт һайын яһан торорға кəрəк ине.

Һуңғы аҙналар эсендə промыселдең урындағы рационализаторҙары операторҙың хəҙмəтен еңелəйтə торған яңылык индерҙеләр. Был камиллаштереү аркаһында үҙ будкаһында уатырған оператор яҡынындағы һəм алыҫтағы скважиналарҙың кырыҫтарын төшөрə һəм күтəрə ала. Эш процесс электр көсө менəн рубильниктар, кнопкалар аша бара.

Фəн һəм техника уңыштарын үҙлəштереү беҙҙең участканың еңеүенə киң юл асты.

Беҙ эшлəгəн беренсе промысел СССР Министрҙəр Советенең күсəме Тыуған Байрағын үҙенə тота. Был еңеүҙе менəн горурланған икенсе номерле участканың коллективы, август һəм сентябрь айҙарында айырыуса əлгөлө эшлəне. Еңеүҙе тəьмин итеүҙə беҙҙең вкладыбыҙ зур.

Техника яңылыктарын үҙлəштереп, рационализаторҙарҙың тəҡдимдəрен кыйыу рəүештə производствоға индерə барып, беҙ Тыуған илебеҙгə планлан тыш тағы ла меңдəрсə тонна нефть бирəсəкбеҙ.

Е. Васильев.
«Туймазынефть» тресының беренсе номерле промыселдең икенсе участка мастере.

Скважиналарҙың өҙлəкһеҙ эшлəүе—планды уңышлы үтəүҙең нигеҙе

Скважиналарҙың ремонт-ара эшлəү срогын оҙайтыу һəм уларҙы өҙлəкһеҙ хəрəкəт иттереү беҙҙең эштә актуаль бурыстарҙың береһе. Был бурысты уңышлы хəл итеү өсөн беҙ Бакуҙың алдынғы нефтсеһе интəш Кафаров методтарын киң ҡулланабыҙ.

1949 йылдың яҙында ғына əле беҙҙең фонтанлы скважиналарыбыҙ 8—16 көн эшлəгəндəн һуң туҡтап ҡала ине. Был хəл нефть сығарыуға кире йоғонто яһаны. Ошо өҙлəкһеҙлекте бөтөрөү өсөн беҙ 3 дюймлө торбаларҙы 2 дюймлө торбалар менəн алмаштырҙыҡ. Скважиналарҙы бындай камиллаштереү үҙенең ыңғай һөҙөмтəлəрен күрһəтте. 88-се номерле скважинаның 15 ай буйы өҙлəкһеҙ эшлəүҙенə өлгөштек. Һөҙөмтələ 70 мең һумлык экономия алынды һəм планлан тыш байтак нефть сығарылды. Ошондай эш практикаһын ҡулланыу башҡа скважиналарҙың нормаль эшлəүенə ыңғай тəьсир итте.

Тəрəн насослы скважиналарҙың ремонт-ара эшлəү срогын фигуралы һəм яңы штангалы ҡырыҫтар, штанга өйəндерҙəрен ҡулланыу юлы менəн дə оҙайттыҡ. Əлəк 18—20 көндəн дə артыҡ эшлəмəгəн скважиналар, хəҙер 80 көндəн 200 көнгə тиклем ремонтһыҙ эшлəйҙəр.

Үткəн йылдарҙа бер тəрəн насослы скважинаны ремонтлау өсөн уртаса 53 сəғəттəн артыҡ вакыт кəрəк булһа, хəҙер беҙ уны, тəҡдимителгəн метод менəн эшлəп, 28 сəғəт вакыт эсендə башкарабыҙ.

Интəш Кафаров методтарын ҡулланыу нефть сығарыуҙа тəрəн насослы скважиналар буйынса ғына 140 мең һумлык экономия бирҙе.

Практик эште яңы штангалы ҡырыҫтар, башҡа төр ҡырыҫтарға ҡарағанда, үҙҙəренең күп өҫтенлектəрен күрһəтелəр.

Фигуралы ҡырыҫтар 2—2,5 əй эшлəгəндəн һуң, уларға парафин һыланыу һөҙөмтəһендə штангаларға төшкəн нагрузкалар төйөнлə кимəлдəн артып китергə мөмкин. Был нһə штангаларҙы өҙлəүгə килтерə. Ə яңы ҡырыҫтарҙа был «ауырыу» юк. Һəм шулай уҡ уларҙы өҙлəүҙең бер нисə тапҡырға арҡаңға төшə.

Быйыл беҙ скважиналарҙы яңы типтағы насостар менəн йыһазландырҙыҡ. Һөҙөмтəлə уларҙың ремонтһыҙ эшлəү срогы байтак оҙайтылды.

Беҙҙең участка коллективынан был патриотик хəҙмəте социалистик Тыуған илебеҙҙең артабан үҫеүенə һəм сəскə атыуына юнəлдерелгəн.

Ш. Мəхəмəтшин,
«Туймазынефть» тресының беренсе номерле промысел мастере.

Өс скважинаны хеҙмəтлəндерəм

1949 йылдан бирле мин өс скважинаны хеҙмəтлəндерəм. Был осор эсендə күп кенə тəжрибалар туплауға өлгөштем.

Вахтаға бəсыу алдынан мин, кəндəлек эш планы төҙөп, скважиналарҙы кабул иткəн вакытта объекттарҙың таҙа, инструмент һəм приборҙарҙың тəртипле булыуын күҙ уңында тотам. Етешһеҙлектəр табылһа, уларҙың бөтөрелəүен тулай итеп, үҙ вазифамды үтəй башлайым. Эш вакытында осраған ҡыйынлыҡтарҙы бетəрəм һəм профилактик сараларҙы слесарҙарҙан башҡа үткəрəм. Штуцерҙарҙе тик графиктар буйынса тикшерəм. Скважиналарҙың дебите кəмеһə, ҡырыҫтарҙы, штуцерҙарҙе, бəсымды тикшереп, төйөнлə сара күрəм. Был сараларҙы үткəреү һөҙөмтəлəндə нефттең эрəм булыуына, түгелеүенə юл куйылмай.

Уңыштарға өлгөшөү өсөн, бөтəһенəн элек, линияларҙағы задвижкаларҙы захтаға тиклем һəм эш вакытында тикшереп торорға кəрəк. Беҙ күптəн түгел бəсымды регулировать итеү өсөн яңы типтағы прибор ҡуллана башланык. Был хеҙмəтте тағы ла еңелəйтə төштө. Нефть сығарыу буйынса планды мин əй һайын 103—104 процентҡа үтəйем. Ләкин беҙгə, нефтселəргə, өлгөшелгəн һанлар менəн мауығырға ярамай. Нефттең һəр бер килограмы өсөн көрəшергə кəрəк. Мин үҙемə тапшырылған эште артабан да намыҫ менəн үтəйəсəкмен.

С. Байрамғолова,
«Туймазынефть» тресының беренсе номерле промысел операторы.

Шаблонлыҡҡа ҡаршы

„Правданың" Башкорт АССР-ы буйынса хəбəрсеһенəн

Черниковскийҙың төйөнсө тресы «Главнистобашнефтестройҙың» эшенəн йəйғə айҙарға байтак үҙгəрештəр булып үтте.

Трест айлык пландарын үтəй, тəҙерəк, байтак эрəныраҡ һəм яҡшыраҡ төҙөй башланы. Күп кенə бригадалар һəм участкалар хуҗалык нөҫбəһе күстелəр, материалдарҙы һəүəлык менəн тотона, механизмдарҙе тулыраҡ файҙалана башланылар.

Ләкин төҙөүселəрҙең был елгешеүҙəре алдағыларҙы йылға планлаштырылған эштəрен ғəйəт зур күләмлəге тик ҙур булмаған өлөшөн генə тəшкил итə.

Был айҡалы трестың партия бюроһы хуҗалык етəкселегенең эшмəкəрлегенə контролдə яңыртырға тырыша. Ул үҙенең үлтырыштарында производство мəсьəлəлəрен, эшселəрҙең культура кем-күрен яҡшыртыу артабан яҡшыртыу мəсьəлəлəрен йыш ҡына тикшерə, яңыны ҡына тəҡдимдəр əҙерлəй. Лəкин, үкенескə ҡаршы, ул үҙенең мөһим бурысын—массовый-политик эште əҙлекһеҙ алып барыуҙы һəм шунын нигеҙендə күп меңлəгəн коллективтың производство пландарын үтеүгə тулыуҙы һəм ойоштороуҙы онота.

Тыныҡты, формаль яҡтан тарҡалғанда бында бөтə эш тə яҡшы кеүек күренə: партбюро кабинетендə агитаторҙар, семинарҙар, беседалар һəм күргəмле агитация тураһында һүҙҙəрҙе бик йыш ишетергə мөмкин. Ләкин партия бюроһының тупһаһын аша атлап төҙөлеш майҙанына сыҡҡас та беҙҙең алдығыҙға бөтөнлəйгə икенсе күренеш килеп баҫа.

Бында, иң мөһим төҙөлеш объекттаренең береһе. Тəм бына бында, был участкала, политик агитацияны ойоштороу тураһында партия бюроһы айырыуса хəстəрлек күрергə тейеш буһа, көрəк ине. Ләкин был үлай булманы. Ҙур төҙөлеш майҙанында лозунгылар ҙа, плакаттар ҙа, боевой листоктар ҙа юк. Ярыш күрһəткестəре таҡтаһында—уның, юйылып бөткəн ҡыуҙар, июнь айында булған нəҡəрғəн һандар. Беҙгə һөйләшергə тура килгəн күп кенə эшселəр, беҙҙең менəн политик беседалар бик һирəк үткəрелəр, тип белдерҙеләр.

Башка майҙандарҙа ла эш яҡшынан түгел. 9-ы номерле төҙөлеш-монтаж управлениеһе партия ойошмаһының агитацион эшенең торошон партия бюроһының мəҡтəп һөйләйҙəр. Ысынбарлыҡта, управление партия ойошмаһының секретаре интəш Стрижовтың үҙе таныһаһың, бында агитацион эш бик йөнəшəк күйылған.

Транспорт контораһы эшселəре араһында ла политик агитация насар алып барыла. Был эшселəр төҙөүселəрҙең бөтə коллективенең сиреген тиерлек тошкыл итəлəр һəм трест эшмəкəрлегендə ҙур роль уйнайҙар. Транспортсылар араһында массовый-политик эштең насар торошон партбюро секретаре интəш Образкин специфик партбюро менəн — шоферҙар һəр вакытта командировкаларҙа булалар, тип əҙлəргə маташа. Əлбиттə, был аҡлатма бер ниндəй ҙə итибарға лайыҡлы түгел. Партбюро агитацион эште ойоштороуға шаблонлы түгел, ə ижади яҡтан ҡараһа, ул тураһан-тура автоколонналарҙа һəм бригадаларҙа агитаторҙар һайлап ала, индивидуаль беседаларҙы практикаға индерə алыр ине. Управление аппараты работниктары араһынан бүленгəн агитаторҙарҙың шоферҙар менəн йыш осраныуға мөмкинлектəре юк, уларҙың беседалары осраҡлы һəм формаль характерҙа булалар, кешелəрҙə кыҙыҡһыныу тыуҙырмайҙар. Агитаторҙарҙың береһе лə үҙ беседаларында транспортсылар эшенең конкрет мəсьəлəлəренə тукталмай, алдынғы шоферҙарҙың тəжрибəһен пропагандаламай, айырым кешелəрҙең эшенəн өстөнлөклəрҙе общественный тикшереүҙə ойоштормай.

Яңы эшселəр араһында массовый-политик эште ойоштороуҙа ла шаблонлык, формализм күренə. Төҙөүселəр коллективе өҙлəкһеҙ рəүештə яңы эшселəр һəм инженер-техник работниктар менəн тулыландырыла. Кешелəр ителəҫһеҙ төрлө районларынан килəлəр һəм төрлө миллəттан булалар. Хəҙмəт резервтарға мəҡтəптəрен тамамлаған егеттəр һəм ҡыҙҙар килəлəр. Уларҙың бөтəһен дə үҙ йоғонтоһо менəн сафҡа алыу — партия ойошмаһының мөһим бурысы ул.

Ләкин партбюро, күрəһең, бының менəн бик аҙ ҡыҙыҡһына. Ул төҙөүселəрҙең төрлө тəьлимдəрен, сəнғəт һөнəрҙəрен, спортын, ял итеү урындарын, ашханаларын, ҡунаҡханаларын, клубтарын, кинотеатрҙарын насар эшлəүе, радио менəн ҡонсəртлонмəҫлек хəҙмəтлəндереү күп кенə ғəйəп тəнҡитлəйҙəр. Библиотека, клуб, кинотеатрҙың

ГОСУДАРСТВОҒА МАЛСЫЛЫҠ ПРОДУКТЫЛАРЫ ТАПШЫРЫУҘЫҢ ЙЫЛЛЫҠ ПЛАНЫН СРОГЫНАН АЛДА ҮТӘЙЕК!

☆ ☆ ☆

Октябрь — малсылык продуктыларын әҙерләүҙең хәл иткес айы

Беҙҙең республикабыҙ государствоға малсылыҡ продуктыларын һәм сырье тапшырыу планының күпселеге буйынса ҡалҡҙҙе хәл иткес урындарҙың береһен алып тора. Шуға күрә уларҙы әҙерләү планын үҙ ваҡытында үтәү беҙҙең республика өсөн генә түгел, ә бәлки бөтә ил өсөн бик мөһим. Республика колхоздары государствоға иң тапшырыуҙың 9 айлыҡ планын үтәнеләр, ә 26 район һөт тапшырыу, Бөрйән, Дәүләкән һәм Учалы райондарының колхоздары иң, һөт тапшырыуҙың йыллыҡ пландарын артыҡ үтәнеләр.

Республикала йоморткә, брынза һәм йөн тапшырыу пландары бик насар үтәлә. Башлыса, республиканың тәңгәл елешендәге Аҡтаҫ, Байҡыбаш, Мишкә, Похровка, Бөрө, Борай, Калтасы, Краснокам, Балтач һәм Яңаурыл райондары малсылыҡ продуктыларын һәм сырье әҙерләү планын айырыуса насар үтәйҙәр. Ибәйҙе, Баймаҡ, Белорет, Мәҡәр, Воскресен һәм Стәрлетамаҡ райондарында ла ошондай уҡ хәлде күрергә мөмкин.

Был арҡа ҡалыусы райондарҙа государство дисциплинаһыҙ бик түбән кимәлдә тора. Хужалыктар һәм колхоздар поставкаларҙың хөкүмәт тарафынан билдәләнгән срокларын һаҡламайҙар, малсылыҡ продуктылары күп кенә колхоздарҙа йөкләмәләргә үтәгәнгә тиклем таратылалар. Мәҫәлән, Стәрлетамаҡ районының Буденный исемендәге колхозында 1495 литр һөт таратылған, Карл Маркс исемендәге колхозда дейһең һауын алынған һөттөң 17 процентә таратылған, 30 баш суска һатылған.

Район колхоздарында малдарҙы көтөүгә йәберткә һимертәү насар ойошторолған. Быны иң тапшырыу нәҙәһә государствоға тапшырылған эре малдың 76 процентынан уртаса күрһәткес түбән булыуынан күрергә мөмкин.

Колхоздар суска өтеп тапшырыуҙан башҡа иң тапшырыуҙың йыллыҡ планын үтәнеләр. Суска өтеп тапшырыу планы 1 октябргә ҡәҙәр бары 24 процентҡа генә үтәлгән. Бурыс — октябрҙең икенсе яртыһында суска иң тапшырыу планын үтәүҙе тамамлауҙан тора.

Республиканың совхоздары ла малсылыҡ продуктыларын һәм сырье тапшырыу планын бик насар үтәйҙәр. 1 октябргә иң тапшырыу планы совхоздар тарафынан 46,6 процентҡа, һөт — 65,8, йоморткә 42,3 һәм йөн тапшырыу планы 68,8 процентҡа генә үтәлгән. Бының сәбәбе совхоз директорҙарының һәм трестар етәкселәре Гилванов һәм Фоломеев интеллигенция малсылыҡ продуктыларын әҙерләүгә яуапһыҙ ҡарауҙарында. Улар сускаларҙы һимертәү менән, малсылыҡ продуктыларын — һөт, йоморткә һәм йөндө таратыуға ҡаршы көрәш менән үҙ ваҡытында шөғөлләнмәйҙәр. Беренсе өс кварталда государствоға малсылыҡ продуктыларын тапшырыуҙы ойоштормайынса, улар йыллыҡ планды өҙөү ҡурҡынысы астына ҡуйҙылар. Совхоздар һәм трестар етәкселәре планды үтәүҙә булған хәлдә октябрь айында төҙәтеү өсөн хәл иткес саралар күрергә тейештәр.

Колхозсылар, эшселәр һәм хеҙмәткәрҙәр, шәхси хужалыктар ҙа государство алдындағы йөкләмәләрҙе үтәүҙә эште ҡалдылар. Былда беҙҙең налог работниктәребеҙ, госпоставкалар буйынса агентҡәр, Әҙерләүҙәр министерствоһының район уполномоченныйҙары һәм уларҙың урынбаҫарҙары ғәйепләнәр. Күп кенә райондарҙа налог дисциплинаһы насар.

Күп кенә ваҡытларҙа урындағы партия, совет ойошмалары граждандарҙың үҙ йөкләмәләрен үтәүҙәре буйынса халыҡ араһында политик-массовый эш алып бармайҙар. Йыш ҡына, ауыл Советтәре, колхоз председательдәре һәм партбюро төүге ойошмаларының секретарҙәре государство алдында үҙҙәре бурыслы булып торалар.

Индивидуаль хужалыктарҙың һөт, йоморткә һәм йөн тапшырыуҙары темпын төшөрөү һуғыш осорҙа шунан килеп сыға, күп кенә райондарҙа һөт йыйнаусыларҙы инсенә эштәргә күсерәләр, ә уларҙың ҡайһы береүҙәре налог түләмәүселәрҙән ә булыуҙары арҡаһында үҙ эштәрен туҡтаталар.

Октябрь айы государствоға малсылыҡ продуктыларын тапшырыуҙың йыллыҡ планын үтәүҙә хәл иткес ай булып тора. Шуға күрә район партия, совет һәм әҙерләүҙәр ойошмаларының етәкселәре күп кенә ойоштороу сараларын үткәрергә тейештәр. Государствоға мал тапшырыуҙың ныҡлы графигын урынлаштырырға кәрәк. Шул уҡ ваҡытта суска ите урынына инсенсе төрлө иттең ҡабул ителмәүен иҫтә тоторға кәрәк. Шулай булғас, һәр бер колхоз суска ите тапшырыу буйынса йөкләмәһен үтәүҙе таҡмин итергә тейеш. Октябрь айында һәм ноябрҙең беренсе яртыһында колхоздар малсылыҡ продуктыларын тапшырыу буйынса 1950 йыл планын үтәү генә түгел, бәлки 1951 йылдың беренсе кварталы планы иҫәбенә лә аванслата тапшырыуҙы ла таҡмин итергә бурыслылар. 1950 йылдың һөт тапшырыу пландарын үтәгән колхоздарҙың 1951 йыл иҫәбенә аванслата һөт тапшырыуҙарын ойоштороргә кәрәк.

Шулай уҡ брынза, йоморткә тапшырыу планын да үтәүҙе төмөн итергә кәрәк. Был продуктылар булмаған ваҡытта уларҙы май, һөт, һыуҙа йөҙөүсе ҡоштар менән алмаштырырға мөмкин.

Колхоздарҙың һәм совхоздарҙың йөн тапшырыу пландарын үтәүҙәрен төмөн итергә буйынса мәсьәлә айырыуса мөһим. Һәр бер колхоз кеҫ ҡырҡылған һарыҡ йөнөн государствоға тапшырырға тейеш.

Малсылыҡ продуктыларын әҙерләүҙең йыллыҡ планын октябрь айында үтәү өсөн индивидуаль тапшырыусылар араһында эште ойоштороу мөһим әһәмиәткә эйә. Сөнки дәйәм пландың үтәлмәгән өлөшө уларҙа өстөн ике өлөш тиерлек тоҡмаҡ итә. Был маҡсатта октябрь айында налог түләүселәрҙе тикшерергә һәм йөкләмәләрен үтәүҙе талап итергә кәрәк. Йөкләмәләр буйынса тапшырылмаған бөтә продуктыларҙың тикшереү барышында тапшырылыуына өлгәшергә кәрәк. Әҙерләүҙәр ойошмаларының бөтә налог йыйнаусыларын индереп, госпоставкалар агенте етәкселегендә комплексле бригадалар төҙөргә тейеш. Тотош тикшереү осорында бөтә ауыл активен налог түләүселәр араһында ойоштороу һәм политик-массовый эште алып барыу өсөн бригадаға ярҙам итәргә күтәрергә кәрәк.

Республика колхоздары беренсе нәүбәттә бурысты — государствоға иген тапшырыу планын намыҫ менән үтәнеләр. Малсылыҡ продуктыларын әҙерләүҙең государство планын 1950 йылдың 7 ноябренә — Бөйөк Октябрь социалистик революцияһының 33 йыллығына үтәү өсөн беҙҙә бөтә мөмкинлектәр бар. Бының өсөн тик әҙерләүҙәрҙе төмөн итеү буйынса большевистик ойошҡанлыҡты көсәйтергә кәрәк.

Ғ. Вәлиев,

СССР Әҙерләүҙәр министерствоһының БАССР буйынса уполномоченныйы.

Малсылыкты үстереүҙә беҙҙең уңыштарыбыҙ

СССР Министрҙәр Советенең һәм ВКП(б) Үҙәк Комитетенең общественный малсылыҡты үстереүҙең ике йыллыҡ планы тураһындағы ҡарарын тормошҡа ашырып барып, беҙҙең М. Горький исемендәге колхоздың члендәре ҙур уңыштарға өлгәштеләр. Общественный малсылыҡты үстереүҙең 1950 йылғы планы мегәҙәр эре малдар буйынса 101 процентҡа, һарыҡ-кәҙәләр буйынса—108, сускалар буйынса 177 процентҡа үтәлде. Шулай уҡ бөтә был төр малдар буйынса инә малдар булдырыу планы ла үтәлде.

Колхозда малдар һанының тиҙ арта барыуы ла мал тоҡомдары төҙөүҙә ҙур ярҙам итте. Шуға күрә беҙ был эште ҙур ҡараныҡ. Хөкүмәт ҡарары нигеҙендә малдар үҫтереү планын тикшергән саҡта уҡ беҙ мал тоҡомдары төҙөү буйынса конкрет саралар билдәләнек. Шулай итеп, беҙ ике йыллыҡ план буйынса мал һанын арттырыу өсөн көрәшкәү менән бер уҡ ваҡытта, мал тоҡомдары төҙөү буйынса ла эштәрҙе йәйелдереп ебәрҙек.

Колхозда 1950 йылда үлән баҫыулы сәсеү әйләнеше үҙләштерелде. Был сәсеү әйләнешендә үҫтерелгән 289 гектар күп йыллыҡ үлән майҙанын быйыл бесәнтә сабын алдыҡ. Быйыл беҙ майҙан өсөн бөтәһе 6806 центнер бесән әҙерләнек, 188 тонна силос һалдыҡ.

Беҙҙә мал азығы балансында тамыр азыҡтар ҙур урынды алып торалар. Быйыл беҙ 1000 центнер тамыр азыҡ йыйнап алдыҡ.

Общественный малсылыҡты үҫтереүҙә һәм уның продуктивлеген күтәреүҙә кадрҙар ҙур роль уйнайҙар. Шуға күрә беҙ уға ныҡ иғтибар итәбеҙ. Малсылыҡ эшенә бөркәтелгән колхозсыларҙы был эштә оҫта эшләтеү сараларын күрәбеҙ. Хәҙер беҙҙә был эштә өлгөшөүҙәр ҙә бар. Мәҫәлән, Анастасия Заремба һәм Евдокия Трапенко интеллигенция инде 15 йылдан артыҡ һыйыр һауыусы булып эшләйҙәр. Интеллигенция Аксинья Красуткая 10 йыл буйы суска ҡарай. Ул быйыл үҙе тәрбиәләгән һәр бер инә сусканан 16-шар баш суска балаһы алып үҫтерҙе. Суска ҡараусы интеллигенция Александра Пилькина быйыл үҙе тәрбиәләгән 8 баш инә сусканан 130 баш суска балаһы алып үҫтерҙе. Ул тәрбиәләгән инә сускалар быйыл ике тапҡыр үрсем бирҙеләр.

Малсылыҡ өлкәһендәге был уңыштар беҙгә государствоға малсылыҡ продуктыларын тапшырыу планын срогынан алда үтәргә мөмкинлек бирҙеләр. Государствоға алдындағы йөкләмәләрҙе үтәү менән беҙ малсылыҡ продуктыларын һатыуҙы ла ойоштороҙоҡ. Шуның һәҙәмтәһендә колхоз 100 мең һумдан артыҡ аҡса доходы алды.

Н. Наумкин,

Нәмәҙүҙә районы М. Горький исемендәге колхоз председателе.

Государствоға пландан тыш малсылык продуктылары

Максим Горький исемендәге сускасылыҡ совхозы работниктәре общественный малсылыҡты үҫтереүҙең ике йыллыҡ планын срогынан алда үтәү өсөн Бәләбәй сускасылыҡ совхозы коллективы менән ярышалар.

Был ярышта Максим Горький исемендәге совхоз работниктәре алда баралар. Совхоз государствоға һөт һәм йоморткә тапшырыу планын беренсе сентябргә үтәне, ә иң тапшырыуҙың ярты йыллыҡ планын 105 процентҡа үтәне.

Ошо йылдың тәүге яртыһында ғына совхоз малсылыҡтан 315,5 мең һумлыҡ доход алды. Совхоз работниктәре байрам алды ярышына ҡушылып, йыл аҙағына тиклем государствоға пландан тыш 215 тонна иң тапшырырға йөкләмә алдылар.

П. Юрьев.

БЕРЛӘШКӘН МИЛЛӘТТӘР ОЙОШМАҺЫ ГЕНЕРАЛЬНЫЙ АССАМБЛЕЯҺЫНЫҢ БИШЕНСЕ СЕССИЯҺЫ

Политик комитеттен 10 октябрҙәге кәндәҙгә ултырышы

ПЬЮ-ЙОРК, 10 октябрь. (ТАСС). БМО Генераль Ассамблеяһының Политик комитеты кәндәҙгә ултырышында «тыныслыҡты яҡлап берләшкән хәрәкәттәр» тип аталған һәм ҙә тарҡатыу Америка һәм Чили резолюцияларының проекты буйынса фекер алышыуҙарҙы яңынан башланы. Беренсе булып Куба вәкиле Гутьерес сығыш яһаны. Ул Америка тәкдимен яҡланы.

Унан һуң Голландия вәкиле Ван Хевен Худгарт сығыш яһаны. Ул Кореялағы интервенцияны хупланы, шулай уҡ Америка тәкдимен яҡланы, ләкин үҙ позицияһын һүндырмәне, резолюция пункттарын конкрет тикшереүҙәр барышында белдереү хоҡуҡын үҙендә ҡалдырҙы.

Унан һуң А. Я. Вышинский сығыш яһаны, ул тыныслыҡ өсөн көрәшкә өтөкселек итеүсе Советтәр Союзының политикаһы тураһында һөйләне. Кешелек донъяһын һуғыш бәләһенән ҡотҡарыу һәр бер государствоның иң бурыслы булып тора, тип белдереп, Вышинский, тыныслыҡ тураһындағы мәсьәлә бөтә донъялағы йәшәү миллионлаған кешеләрҙе тулҡынландыра һәм тыныслыҡты теләү ағымы илепән-илгә күберәк киңәйә бара, тине. Советтәр Союзы үҙенең йәшәүенең беренсе көненән алып, тыныслыҡ һөйөүсе тышҡы политикаһына төҙөнө булып, БМО-ға йәш һайлы халыҡ-ара тыныслыҡ һәм иминлекте нығытыу маҡсатын тотҡан тәкдимдәр индерҙе. Советтәр Союзы 1946 йылда ҡораллануҙарҙы һәм ҡоралды кәтәрҙе дейһем кәметеүҙе күҙҙә тотоусы тәкдимдәрҙе индерҙе; 1947 йылда Советтәр Союзының инициативаһы буйынса Генераль Ассамблея яңы һуғышты пропагандалауға ҡаршы юнәлтелгән резолюция ҡабул итте; 1948 һәм 1949 йылдарҙа Советтәр Союзы ҡоралланыуҙарҙы естән бер өлешкә кәметергә һәм тыныслыҡ пактын төҙөргә саҡырыу, тип хәтергә төшөрҙе Вышинский. Быйыл Советтәр Союзы тыныслыҡ тураһында декларация тәҡдимләне. И. В. Сталиндың 1936 йылда Рой Говардҡа әйткән һүҙҙәрен хәтергә төшөрөп китергә кәрәк, тип билдәләне Вышинский. Быйыл Советтәр Союзы тыныслыҡ тураһында декларация тәҡдимләне.

Вышинский, бөтә төр хәрби авантюраларға ҡаршы протест белдереүсе миллионлаған һәм миллионлаған кешеләрҙең тән интерестәренә был юлдың тулыһынса яраҡлы булыуына мин ышанам, тип белдерҙе. Тыныслыҡ өсөн көрәш ауыр көрәш, һәм бик күп көртәләрҙе еңергә кәрәк. Был көртәләрҙе аларға кәрәк. 7 держава резолюцияһының авторҙары, күрәһең, тыныслыҡ юлында булған көртәләрҙең характерын һәм уларҙы бетереү средстволарын билдәләнек, тип уйлайҙарҙыр. Ачесон 20 сентябрҙәге беренсе проблемаға яуап тәкдим итте, ә Даллес 9 октябрҙәге үҙенең сығышында тыныслыҡ юлында булған көртәләрҙе бетереүгә ҡарылыуҙы икенсе мәсьәлә яуап бирергә маташты.

Ләкин, килеп тығып хәлгә был яуаптар яраҡлы булып тораҙырмы һуң һәм уларҙа зур хата юкмы икән? тип һораны Вышинский. Ачесон 20 сентябрҙәге үҙенең сығышында, Совет хөкүмәте тыныслыҡ юлында көртә барлыҡҡа килтерә һәм тыныслыҡҡа тоҡсыныс булып тора, тип раҫланы.

Унан ары Вышинский, Америка тәкдимен авторҙары, йәғәһе, Советтәр Союзының агрессив политикаһына ҡарата үҙҙәренә көрәк булған маҡсаттарҙа уйлап табыуҙар тараткас, И. В. Сталиндың 1936 йылда Рой Говардҡа әйткән һүҙҙәрен хәтергә төшөрөп китергә кәрәк, тип билдәләне. И. В. Сталин ул ваҡытта, Советтәр Союзы үҙ системаһын көс ҡулланыу яҙмышы кеслән тағырға маташмаясаҡ, сөнки социаль һәм политик үҙгәреш мәсьәлә һәр бер халҡтың эске эше булып тора, ә революцияның экспорты тураһында төшөнсәнең мәғәнәһе юҡ, тип белдергәйне.

Даллес, АҠШ тәкдимдәре ойоштороу яғынан булған йомшаҡлыҡтарҙы, йәғәһе, бетереүгә һәм шуның менән агрессорҙарҙы туҡтатырға Берләшкән Милләттәр Ойошмаһының һәләтлеген көсәйтеүгә иҫәпләнгән, тигән нигеҙҙә АҠШ тәкдимдәрен яҡлап сығыш яһаны, тип күрһәтте Вышинский. Башҡа белдереүҙәр, Америка проекты БМО-ны яҡлаусы «терок» булыу тороп ине, тип әйтелде. Былар шул килеп сыға, тине Вышинский. БМО-ның үҙе тағына алырлыҡ терого юҡ, ойошма тыныслыҡты урынлаштырыу тураһы итеп бер нәмәгә лә хөрмәт менән файҙаланмай; ләкин Совет делегацияһы бындай һығымта менән килешә алмай. Даллес һәм башҡалар, БМО-ны уның тыныслыҡты яҡлау бурысында ныҡытырға кәрәк, тип танып-ҙәр. Ләкин был тик тоҡо һүҙҙәр генә. Асылда, 7 держава резолюцияһы Именселек Советен йомшартыу, уның полномочиелерен кәметеү һәм тыныслыҡты яҡлау буйынса уның төп бурысын үнан алып ташлау маҡсатын тота. Ләкин структураны, уның нигеҙен емереү менән ныҡытып булмай, ә агрессияға ҡаршы көрәшеү, агрессияны булдырмау һәм БМО-ның башҡа бер генә органы ла талап итә алмаған кеслән файҙаланыуын киптән файҙаланыусы органдың БМО-ның нигеҙе булып тороуына бер нәмәһә ҙә шик юҡ.

Даллестең Комитеттағы белдереүендә сағылған килтерелгән дүрт һығымта: беренсенән, «вето» арҡаһында Именселек Совете тиҙ хәрәкәт итә йәки ғәмүмән хәрәкәт итә алмай; икенсенән, «вето» арҡаһында Именселек Советен һәм тотош алғанда БМО-ның тарафлы кеслән төрлө ағымдағы халыҡ-ара проблемаларҙы ала алмай; өсөнсөнән, «вето» арҡаһында Именселек Советенән һәм тотош алғанда БМО-ның тарафлы кеслән булып тора алмай; дүртенсенән, «вето» арҡаһында Именселек Совете йәки БМО агрессияны аҡлан нәкәрте әлмәһәр, тигән нығымта бар, тип күрһәтте унан ары Вышинский.

Даллестең был нығымталарынан, ветоны бөтерергә кәрәк, тигән дәйәм нығымта килеп сыға.

Шунә һуң 7 автор Уставты үҙгәртеү, ветоны бөтерергә маҡсатлы төҙөлөш өсөн Уставта күҙҙә тотоусы процедураны тулҡынмайҙар? тип һораны Вышинский. Был делегациялар комитетта үҙ тәкдимдәренең Уставҡа тәьҫир итмәүенә ышандырырҙай телмәйҙәр, ләкин фактик алғанда был тәкдим Уставҡа зыян килтерә.

Һуңғы ике көндә, тип дауам итте Вышинский, әлеге сығыш яһаған ораторҙар БМО-лағы уңышһыҙлыҡтарҙы Именселек Советендәге берҙәмлек принцибенән күреп, уға һөжүм итеүгә юл күйҙылар. Ләкин был дәлилдәр бер нәмәгә лә нигеҙләмәгәндәр. Берләшкән Милләттәр Ойошмаһында шайышлыҡтар берҙәмлек принцибе арҡаһында түгел, ә тыныслыҡты урынлаштырыуға булышлыҡ итеүсе тәкдимдәрҙе Англия-Америка блогы тарафынан блокка алыныуынан килеп сыҡтылар. Был блок уның үҙ интересторенә һәм Америка монополистәренең интересторенә булышлыҡ итеүсе ҡарарҙарҙы ҡабул итеүгә өлгәштерҙе. АҠШ «вето»ны ҡулланманы, сөнки Именселек Советендәге күпселек уның тарамағында булды, һәм ул АҠШ күрһәтеүенә эйәрҙе.

Яңы членлыҡҡа ҡабул итеүгә, атом проблемаһын хәл итеү маҡсатын тотҡан, ҡоралланыуҙарҙы кәметеү тураһында тәкдимдәрҙе һәм башҡаларҙы раҫлауға был күпселек ҡаршы киҙе, тип билдәләне Вышинский. Күпселеккә таянып, Англия-Америка блогы асылыҡты сағылтып үтеп, һәм килешеүҙәр тарҙырҙары сағылтып үтеп, үҙ пландарын һәм тәкдимдәрен үтәүҙәргә мәжбүр итергә тейеш булған Советтең эффективлығына Англия-Америка блогының позицияһына нигеҙләнгән, был блок күпселектә үҙ ҡулында тотоп, килешеүҙәргә өлгәшмәй, ә бер йәки ике государство интересторенә Берләшкән Милләттәргә үҙ иҡтыярын кеслән тапҡырға мәжбүр итә.

Даллестең «вето»ға ҡаршы дәлилдәренә яуап биреп, Вышинский, халыҡ-ара ойошманың нигеҙе һәр бер государствоның дингатты ҡулланыуынан түгел, ә Ойошманың башҡа бөтә члендәренең комбинацияһын хәрәкәтләнеүенә тора, тип күрһәтте. Берҙәмлек принцибе—Берләшкән Милләттәрҙең төп принцибе ул, тип билдәләне Вышинский.

1945 йылдан алып берҙәмлек принцибенә башланған һөжүм итеүҙәрҙе билдәләп, Вышинский, был һөжүмдәр Генераль Ассамблеяға Именселек Советенең полномочиелерҙе кеүек уҡ полномочиелерҙе биреү йәки Генераль Ассамблеяны Именселек Советенән өстөн ҡуйыу тураһында тәкдимдәр формаһын алды, тип хәтергә төшөрҙө. Ләкин, тип белдереп ул, Устав, бәхсһеҙ, тыныслыҡты һәм халыҡ-ара именселекте яҡлау эшендә төп яуаплылыҡты Именселек Советенә йөкмәтә. 1947 йылда Именселек Советена ҡаршылыҡ күрһәтеү маҡсатында «Сессия-ара комитет» тип аталған нәмә төҙөлгәйне, һәм Даллес уны төҙөү проектының авторы булғайны, тип хәтергә төшөрҙө Вышинский. Ләкин был комитет уңышһыҙлыҡҡа осраны. Хәҙер Именселек Советен ҡаҡшатырға яңы маташыуҙар яһала.

Советтәр Союзы Именселек Советенең уҡтырыштарында ҡатнашмағас, Совет Кореяла «эффектле» хәрәкәт итә алды, тип Даллестең һәм башҡаларҙың раҫлауҙарына яуап итеп, Вышинский, Совет законһыҙ хәрәкәт итте һәм Совет членторенең бер группаһының ҡарары Именселек Советенең ҡарарҙары булып тормай, тип күрһәтте.

Берҙәмлек принцибен яҡлап, Вышинский президент Рузвельттең 1944 йылғы яҙалған, Именселек Советенең даими членҙәре «тыныслыҡтың төп һаҡсылары» булырға тейештәр, тигән белдереүен килтерҙе. Ул шулай уҡ АҠШ государство секретареның сенаттың сит ил эштәре буйынса комиссияһында 1945 йылдың июлендә яҙалған докладынан цитаталар килтерҙе. АҠШ-тың государство секретаре ул ваҡытта, дәһми членлар һуғышҡа еңеүгә өлгәшеү өсөн бергәлән хәрәкәт итергә тейеш булған көсөк уҡ, тыныслыҡты яҡлау өсөн дә бергәлән хәрәкәт итергә тейештәр тип билдәләгәйне.

Америка тәкдиме Уставты бөтерөү маҡсатын тота, тип ҡабатлап, Вышинский был резолюцияны яҡлаусылар тарафынан килтерелгән юридик дәлилдәргә ҡарыллы. Вышинский тикшереүҙең был өлөшөн, тик Именселек Совете ҡарамағында ғына булған полномочиелерҙе Ассамблеяға биреүгә төҙәһә инәйә маташыуҙ Уставты аңлатмаһыҙ бәйәу буласаҡ һәм уны тормошҡа ашырыу дәйәм тыныслыҡ өсөн бик насар эҙемтәләргә килтереү мемкин, тип күрһәтеү менән тамамланы.

Америка тәкдименең конкрет пункттарына ҡарыны, Вышинский, Генераль Ассамблеяның махсус сессияһын саҡырыуҙы күҙҙә тотоусы «а» тәкдименә Совет делегацияһы ҡаршы киламәй, тине. Ләкин Совет делегацияһы Именселек Советенең 7 члененең төҙәһә ҡайһыһы махсус сессияны саҡыра ала, тигән шарт менән килешә алмай, һәм сессияның Уставҡа яраҡлы раүештә саҡырылырға тейеш булыуын талап итә. Махсус сессия 24 сәғәт эсенә саҡырылырға тейеш, тигән мәғәнәһе положениеға ла Вышинский шулай уҡ ҡаршы

(Аҙағы дүртенсе битте).

Матрайҙа кышка әҙерләнмәйҙәр

Матрай районы республикабыҙҙың малсылыҡ райондарының береһе. Шулай булғас, район партия, совет ойошмалары һәм ауыл хужалығы органдары ауыл хужалығының был өлөшөн ныҡлы тәрбиә үҫтереүгә серьёз иғтибар бирергә тейештәр ине.

Ләкин районда общественный малсылыҡты үҫтереү эсен большевиктәрсә ҡарап алып барылмай әле. Күпселек колхоздар малсылыҡ үҫтереү планын, шулай уҡ кышҡа әҙерләүҙе срогында, ә ҙур өлөшө йыллың 8 айы эсенда районда бер генә төр мал буйынса ла план үтәлмәне. Бигерәк тә «Кызыл Һабыр», Сталин исемендәге колхоздар бик ныҡ артта ҡалалар. Был колхоздарҙа былтыҡысылыҡ үҫтереү планы 83—96, мегәҙәр эре малдар буйынса 81—91, бәк малдар 90—97, төйәлоҡ үҫтереү планы ни бары 9—19 процентҡа генә үтәлде. Кышҡа әҙерләү эштәре лә бик насар. Мал азығы әҙерләү планы яртылаш ҡына үтәлеүгә ҡарамаҫтан, һуңғы көндәрҙә бесән, силос әҙерләүҙе бөтөнләй туҡтатҡандар. «Красный Октябрь» колхозында (председателә иптәш Сәйетҡолов) кышҡа әҙерләккә әле булһа башламағандар. Бында малдар, түбәһе төтөнләй асыҡ торлаҡтарҙа йәшәйҙәр. Быуаҙар торлағының да түбәһенән ямғыр үтә, уның ҡатта бер генә тәҙрәһе лә юҡ. Уларҙы ремонтлау, тулы тәртипкә килтереү, быһаландырыу буйынса колхоз етәкселәре, бигерәк тә ферма мөдирә Ғөбитов иптәш, бер нәмәгә лә ҡарамәйҙәр. Тәрбиә бик насар булғанлыҡтан, һуңғы ес ай эсенда генә был колхозда байтаҡ мал көмене.

Ворошилов исемендәге колхозда (председателә иптәш Финутин) бесән һәм силос әҙерләү планы 15—37 процентҡа генә үтәлгән. Ошо көнгә тиклем кышҡа әҙерләк буйынса бер сара ла күрелмәгән, ремонт башланмаған. Был колхозда һуңғы ес ай эсенда генә 30 баш мал үлгән. Ферма мөдирә иптәш Анна Кочеркова үҙенә бер нәмәгә лә яуаплылыҡ һиҙмәй.

Ҡапҡар ауыл Советенә ҡараған «Кызыл Йылайыр», «Ишембәт» колхоздарында ла кышҡа әҙерләк әшә бик тә кәнәғәтләнерлек түгел, бында фермаларға ремонт башларға көрәк, тип һөйләнәләр генә әле. Ләкин әле булһа һөйләнеүҙән үҙә алғандары юҡ.

Колхоздарҙа бер нәмәгә лә төҙәләп эштәрҙе алып барылмай. Быйыл районда 5 урында аттар есен, 6 урында мегәҙәр эре малдар, 7 урында һарыҡ-кәҙәләр, 3 урында быҙауҙар есен торлаҡтар төҙәлергә тейеш ине. Үкенескә ҡаршы, был төҙәләштәр әле булһа башлап ебәрелмәгән.

Матрай район Совете исполкомы әрҙәнәләргә ауыл һәм колхоздар буйынса төҙәләш булеге мөдирә иптәш Аитҡулов төҙәләш эше менән етәкселек итмәй, ғәмһеҙлек күрһәтә.

— Төҙәләш тураһында пландар, проекттар колхоздарға йәй уртаһында ук еткерелгән, беҙҙең ни эшләгәс бар, уныһы колхоз эше, — ти иптәш Аитҡулов.

Айырым колхоз етәкселәренең малсылыҡ эшенә яуаплы ҡарауҙары һәҙәмтәһендә районда йыйнаусылыҡ үҫтереү планы 97 процентҡа, мегәҙәр эре малдар буйынса 77 процентҡа, һарыҡ-кәҙәләр — 92 процентҡа, сускалар үрсетеү 66 процентҡа, төйәлоҡ үрсетеү планы 15 процентҡа генә үтәлде.

Кызғаныҫҡа ҡарыны, малсылыҡ эшендә был серьёз һәм тревогалы хәл район етәкселәрен, шул иҫәптән район ауыл хужалығы бүлеге мөдирә Тажалов, өлкән зоотехник Закиров, район Совете исполкомы председателе Сабиров иптәштәрҙе ә борсой. Улар был өлкәлә эште яҡшыртыу буйынса колхоз етәкселәренән конкрет эш талап итмәйҙәр һәм малдарҙы кәметеүҙе көйәлә булған колхоз етәкселәрен һәм ферма мөдирҙәрен яуапҡа тартырмайҙар.

И. Зарипов.

(Үҙ хәбәрсебеҙ).

Государствоға пландан тыш малсылык продуктылары

Максим Горький исемендәге сускасылыҡ совхозы работниктәре общественный малсылыҡты үҫтереүҙең ике йыллыҡ планын срогынан алда үтәү өсөн Бәләбәй сускасылыҡ совхозы коллективы менән ярышалар.

Был ярышта Максим Горький исемендәге совхоз работниктәре алда баралар. Совхоз государствоға һөт һәм йоморткә тапшырыу планын беренсе сентябргә үтәне, ә иң тапшырыуҙың ярты йыллыҡ планын 105 процентҡа үтәне.

Ошо йылдың тәүге яртыһында ғына совхоз малсылыҡтан 315,5 мең һумлыҡ доход алды. Совхоз работниктәре байрам алды ярышына ҡушылып, йыл аҙағына тиклем государствоға пландан тыш 215 тонна иң тапшырырға йөкләмә алдылар.

П. Юрьев.

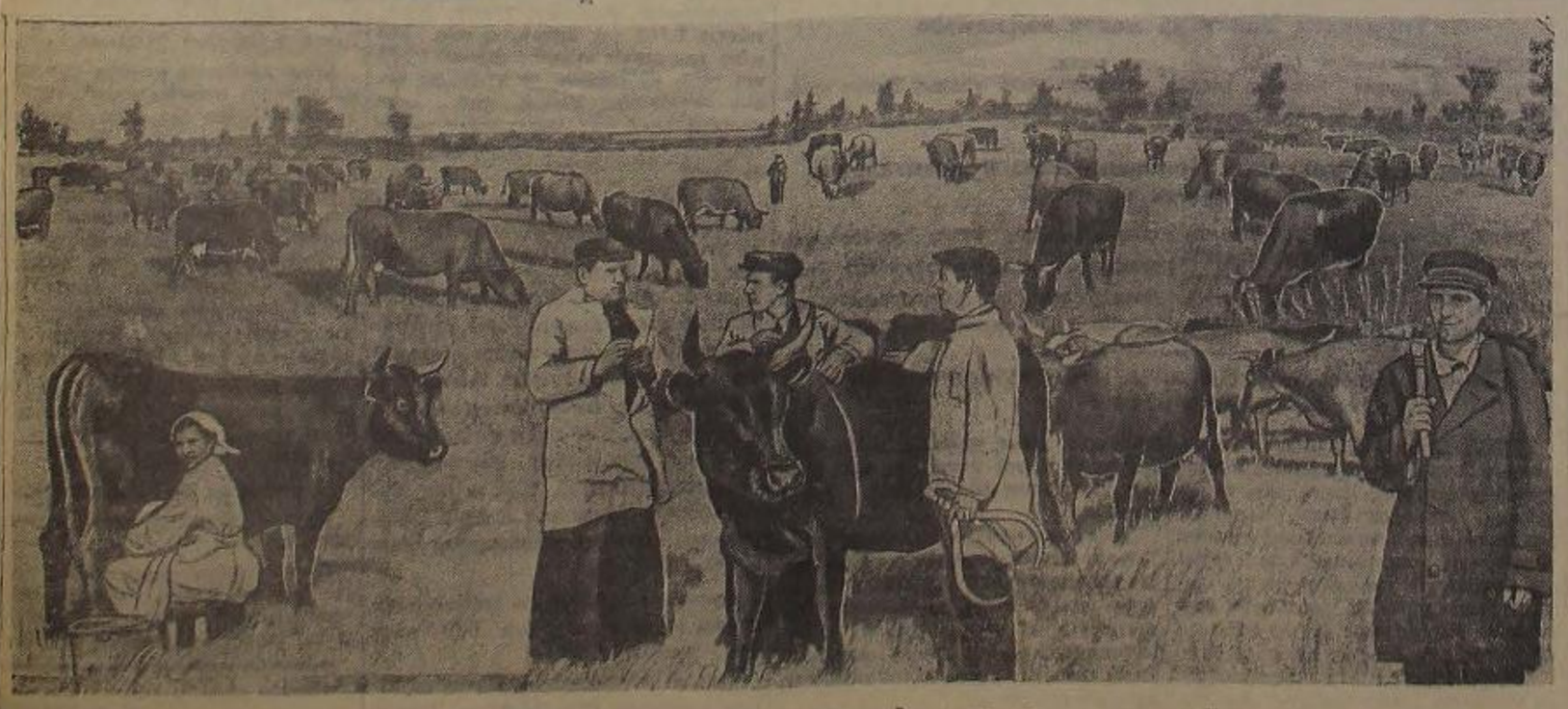

Шишмә районындағы «Өрлөгән» совхозы бесәнгәлек тотошлай механизация эре малдар урсетеүҙе республиканың рассадниге булып тора. Күренеш: совхозда һыйырҙар көтөүенән дейһем күренеш. (Һүҙҙә) иптәш А. Стрелкова һыйыр һауа, уртала әлеге зоотехник Л. Каменский, зоотехник-селекционер А. Мусатлин һәм Башҡортостан ауыл хужалығы институтының совхозда практикала йөрөүсе студенке И. Надточий литәктәр һыйырҙы уҫайҙәр һәм уның ситтә — көтөүсе иптәш Г. Филиппов.

Л. Якубов фотоһы.

Берләшкән Милләттәр ойошмаһы Генераль ный Ассамблеяһының бишенсе сессияһы

(Аҙағы. Башы өсөнсө битте).

кимәҙе. Бының һөҙөмтәһендә вәкилдәрҙең мәсьәләне өйрәнеү өсөн вақыты булмаясаҡ, тип күрһәтеп Вышинский, сессияны сақырыу өсөн көн тигәнлә ике аҙна вақыт биләүҙәрҙе кәрәк, тигән фекер белдерҙе.

9—14 члендан торған «Тыныслыҡты һаҡлауҙы күҙәтеү буйынса комиссия» тип аталған һуңғы тәҡдимде күҙәтеү тотоусы Америка резолюцияһы проектының «б» бүлегенә қарата Вышинский, Генераль ный Ассамблея бында комиссияны төҙөй ала, ләкин был комиссия бер йәки ике илдең ҡоралы тигән, ә унда бер нисә илдең вәкиле булырға тейеш, тине.

Унан ары Вышинский резолюция проектының «а» бүлеген асыҡтан-асыҡ законһыҙ итеп фаш итте. Был бүлек БМО членҙәренең «Именселек Советенең йәки Генераль ный Ассамблеяның тәҡдимә буйынса Берләшкән Милләттәренең часо йәки частәре сифатында һис киселмәҫтән файҙаланыларға мөмкин булған хәрби частәрҙе» БМО членҙәренең әҙер тотоуҙарын күҙәтә тора. Бындай тәҡдим Именселек Советен сиктән үтеү һәм уның хоҡуҡтарын ҡауырлаштырыу мақсатын күҙәтә тора. Вышинский тыныслыҡты һәм халыҡ-ара именселекте яҡлау өсөн Устав нигеҙендә Именселек Советенең яуаплы булыуын билдәләне. Дәлилләп, Генераль ный Ассамблея «бойороҡтар бирмәйәсәк», ә һуғыш хәрәкәттәрен «тәҡдим итәсәк», тигән дәлилдәренә яуап биреп, Вышинский, Далласҡ һәм башҡалар был тәҡдимдең мораль яҡтан «бойороҡ» менән бер тигеҙ икәнлеген үҙҙәре танылыпһы, тип күрһәтте.

Вышинский, Генераль ный Ассамблеяға ҡоралды кәтмәҫкә файҙаланыу тураһында бойороҡ биреү хоҡуҡы БМО Уставының ниндәй урынында яҙылған, тип һораны. «в» бүлегендә булған тәҡдимдең законһыҙ характере асыҡ. Советтар Союзы резолюция тарафынан тәҡдим ителгән ҡоралды кәтмәҫкә тәҡдиргә ҡаршы килә, сөнки был, тик Именселек Совете ҡарамағында ғына булған бурыстар өлкәһенә баҫып инеүҙе аңлатыр ине.

«Коллектив сараларҙы күреү буйынса комитет» төҙөргә тәҡдим иткән «г» бүлеге шулай уҡ законһыҙ, сөнки комитет хәрби характерҙа булған информацияларҙы йыйнар ине һәм тыныслыҡты һәм халыҡ-ара именселекте яҡлау өсөн ауаплылыҡ бурысы йөкмәтелгән Именселек Советенең полномочиеләренә бәҫер ине, тип күрһәтте. Вышинский. Именселек Совете Устав статьяларын, шулай уҡ үҙенә ҡабылланған бурыстарҙы тормошҡа ашырыу өсөн һис киселмәҫтән саралар күрергә һәм хәрби штаб комитетенең ашлауҙан тәмлеп итергә тейеш, тине Вышинский. Совет үҙенең бурыстарын үтәргә ҡамасаулыҡ итеүсе көрталәрҙе алып ташлау өсөн саралар күрергә тейеш.

Вышинскийҙең сығышынан һуң комитет ултырышы ябылды.

Махсус политик комитеттең 10 октябрҙәге көндәгә ултырышы

НЬЮ-ЙОРК, 11 октябрь. (ТАСС). Кисә көндәгә ултырыштың башында Сирия вәкиле Зейн Әд-Дин, Генераль ный Ассамблеяның үткән йылдың ноябрь айында ҡабул ителгән резолюцияһында бойондороҡһоҙ, берләшкән Ливия государствоһын төҙөү ҡараклеге билдәләнгәйне, тип күрһәтте. Ләкин идара итеүсе державаларҙың — Франция һәм Англияның хәрәкәттәре был мәҡсәттарға яһайҙар. Улар Ливиялағы сепаратив хәрәкәттәрҙе яҡлайҙар.

Унан ары Совет вәкиле Арутюнян Ливиялағы хәлгә өлкәлә анализ менән сығыш яһаны. Ул, тарихи, политик һәм экономик яҡтан ҡарағанда Ливия берҙәм ил булып тора, ләкин Англия һәм Франция АҠШ-тың актив ҡатнашлығында, БМО-ның Ливиялағы комиссарының хеҙмәттәшлегендә, был тарихи фактыны кире ҡағырға маташа, тип күрһәтте. Улар бының менән оно районға үҙ коммуникацияларын булдырыуҙы, уны Африкалағы милли азатлыҡ хәрәкәтенә ҡаршы файҙаланыуҙы мөмкин булған хәрби базаға әүерелдереүҙе алғандар. Совет делегаты Англияның 1949 йылда Киренаикала әмир Әс-Сенусси етәкселегендә марионет хөкүмәтте инеш тәртәлеге тураһында һөйләне. Англия был марионет режимға автономия күренешен биреүҙе маташты, ләкин Трансиордания өлгөһө буйынса хәрби контролде һаҡлап ҡалдырҙы.

Англия шулай уҡ Триполитаниы районында үҙенең хакимлеген нығытыу һәм берләшкән, бойондороҡһоҙ Ливияны бүлдереү тураһында Генераль ный Ассамблея тарафынан ҡабул ителгән планды ҡәмерләүенә өлгәнеү өсөн Триполитаниянының «автономиялы» режимы тип аталған марионетканы ла төҙөне. Бер уҡ ваҡытта француздар, 9 октябрҙә комиссар тарафынан тапшырылған доклардан күренгәнәсә, Берләшкән Милләттәренең Ливиялағы верховный комиссарының хуплауында, Фессанда шундай уҡ марионет режим төҙөй башланылар.

Ливияны интеграцияләүсе һәм француздарҙың үҙ-ара бүленеү һуңғы мәҡсәт булып тора, тине Арутюнян. Был, Англия һәм Франция мәнфәғәтендә баҫылып сығарған хәбәрҙәрҙән асыҡ күренә. Улар автономиялы өс өлөштән: Киренаика, Триполитания һәм Фессандан торған федератив Ливия государствоһын төҙөүҙе тәлә итәләр. Унан ары Арутюнян, Франция Италия менән тыныслыҡ договорын бозоп, Ливияның бер өлөшөн административ яҡтан Тунискә ҡушып, уны аннексияланы ла инде, тип күрһәтте.

Шулай уҡ Англия ла 1948 йылдың январында Италия менән тыныслыҡ договорын бозоп, Ливияның Меллахтағы һауа базаһын бер яҡлы, законһыҙ договор нигеҙендә АҠШ-ҡа бирҙе. Англия менән Италия араһында 1949 йылдың майында тәүге ҡүйылған Бевин—Сфорца тип аталған йәшерен договор за колониаль державаларҙың мәҡсәттарын асыҡ күрһәтә. Был договорҙа ике яҡ та, Франция һәм АҠШ ризалығында, Ливияны бүленеләүгә методтары тураһында килештеләр.

Шул уҡ ваҡытта, тине Арутюнян, Англия һәм Францияның һуғыш тамамланғас Ливияла ғәскәрҙәр тоторға хоҡуҡтары булмауға ҡарамаҫтан, улар был районда төрлө ҡоралды кәтмәҫкә тотоуҙы һәм АҠШ-тың ҡоралды кәтмәҫкә өсөн базаларҙы тәьмин итеүҙе дауам иттеләр. Шулай итеп, Ливияның берләшеүен һәм үҫә бойондороҡһоҙлоҡ тәьмин итеүҙе тәлә итеүсе Генераль ный Ассамблеяның резолюцияһына Ливияла идара итеүсе державаларҙың һәм АҠШ-тың ҡаршы килеү ихтыярын менән туҡлы булыуы һәм былы үҙҙәренең империалистик интересҡәренә булышлыҡ итеү өсөн эшләгәнлектәре асыҡ.

Совет делегаты Каир газеталарының, АҠШ, Франция һәм Англияның Ливиялағы планҙары яҡындағы нефтә районҙарында уларҙың интересҡәре менән байланған, тигән хәбәрҙәренән цитаталар килтерҙе.

Совет делегаты резолюция проекты инҙерҙе. Был резолюция проекты түбәндәгеләрҙе күҙҙә тота: Генераль ный Ассамблея Ливияның ес өлөшөн—Киренаика, Триполитания һәм Фессанды бер, ирекле, бойондороҡһоҙ государствоға берләштерергә тәҡдим итә; Генераль ный Ассамблея ирекле һәм бойондороҡһоҙ Ливия государствоһы өсөн башҡарма һәм закон сығарыусы органдар төҙөргә тәҡдим итә; һәм Генераль ный Ассамблея Ливиялағы сит ил ғәскәрҙәрен ес ай эсендә сығарып бөтөрөргә һәм Ливиялағы бөтә сит ил базаларын юҡҡа сығарырға тәҡдим итә.

Совет делегатының сығышынан һуң комитет ултырышы ябылды.

Политик комитеттең 11 октябрҙәге иртәнге ултырышы

НЬЮ-ЙОРК, 11 октябрь. (ТАСС). Бөгөн Политик комитеттең иртәнге ултырышында АҠШ, Канада, Англия, Төркиә, Филиппины, Франция һәм Уругвай делегацияларының тарафынан индерелгән резолюция проекты айҡаланы «Тыныслыҡты яҡлап берләшкән хәрәкәттәр» мәсьәләһе буйынса ҡабул ителгән тәҡдимдең законһыҙ характере асыҡ. Советтар Союзы резолюция тарафынан тәҡдим ителгән ҡоралды кәтмәҫкә тәҡдиргә ҡаршы килә, сөнки был, тик Именселек Совете ҡарамағында ғына булған бурыстар өлкәһенә баҫып инеүҙе аңлатыр ине.

«Коллектив сараларҙы күреү буйынса комитет» төҙөргә тәҡдим иткән «г» бүлеге шулай уҡ законһыҙ, сөнки комитет хәрби характерҙа булған информацияларҙы йыйнар ине һәм тыныслыҡты һәм халыҡ-ара именселекте яҡлау өсөн ауаплылыҡ бурысы йөкмәтелгән Именселек Советенең полномочиеләренә бәҫер ине, тип күрһәтте. Тыныс һөйләшеүҙәрҙән, бөтә бәхәсле мәсьәләҙәрҙе тыныс юл менән йәки ситуацияларҙы тыныс юл менән йәки һалыу буйынса Устав тарафынан күҙҙә тотолған сараларҙы үткәреүҙе тәьмин итеү өсөн кәрәкле саралар күрергә;

Берләшкән Милләттәр Ойошмаһына член булып торған государстволарҙың Именселек Совете ҡарамағына ҡоралды кәтмәҫкә биреүҙәре тураһында һәм хәрби штаб комитетенең эффектле эшләүе тураһында Берләшкән Милләттәр Ойошмаһы Уставының 43, 45, 46 һәм 47-се статьяларының положениеләрен тиҙерәк тормошҡа ашырыу буйынса саралар эшләргә».

Дискуссия ваҡытында сығыш яһаған Канада вәкиле Пирсон Америка резолюцияһы проектының ҡайһы бер положениеләренә ҡаршы СССР делегацияһының етәксеһе А. Я. Вышинский тарафынан килтерелгән дәлилдәргә күре ҡарырға маташты.

Канада вәкиле 7 держава резолюцияһының проектын тулыһынса яҡланы.

Ултырыш аҙағында сығыш яһаған Египет һәм Филиппины делегаттары ла шулай уҡ 7 держава резолюцияһының проектын яҡланылар.

Шуның менән иртәнге ултырыш ябылды.

Махсус политик комитеттең 11 октябрҙәге иртәнге ултырышы

НЬЮ-ЙОРК, 11 октябрь. (ТАСС). Махсус политик комитеттең бөгөнгө ултырышында БМО-ның Ливия буйынса комиссарының докладын, Ливиялағы властәргә идара итеүселәрҙең докладтарын тикшереү, шулай уҡ СССР делегацияһы тарафынан индерелгән резолюция проектын тикшереү дауам итте. Был резолюция проекты Киренаиканы, Триполитанияны һәм Фессанды берҙәм Ливия государствоһына берләштереүҙе һәм Ливияның закон сығарыусы һәм башҡарма органдарын төҙөүҙе күҙҙә тота. Ул шулай уҡ Ливиялағы бөтә сит ил ғәскәрҙәрен өс ай эсендә сығарыуҙы һәм уның территорияһындағы хәрби базаларҙы бөтөрөүҙе күҙҙә тота.

Польша вәкиле Станислав Гаевский, Ливиялағы комиссарҙың докладына һәм ундағы власҡа идара итеүселәрҙең (Англия, Франция) докладтарына анализ яһап, власҡа идара итеүселәрҙең комиссар тарафынан хупланған бөтә эше, Генераль ный Ассамблеяның 1949 йылдың 21 ноябрендәге резолюцияһына ҡарамаҫтан, Ливияны бүленеләүгә һәм Киренаиканы, Триполитанияны һәм Фессанды был идара итеүселәрҙең үҙ колонияларына әүерелдереүгә юналтелгән, тип күрһәтте.

Йомғаҡлау һүҙендә Гаевский, Польша делегацияһы берҙәм Ливияның киләсәге тураһындағы мәсьәләне берҙән-бер ысынбарлыҡ хәл итеү юлы итеп Совет резолюцияһының проектын яҡлай, тип белдерҙе.

Унан һуң сығыш яһаған Греция вәкиле Кируҙ, БМО-ның Ливия буйынса комиссарының һәм Советенең эшен Греция делегацияһы хуплай, тип белдерҙе.

Италияның элекке колонияларына мөнәсәбәте булған мәсьәләләрҙе тикшереү айҡанлы комитет ултырышына сәтырылған Италия вәкиле Ливияны бүленеләүгә һәм уны АҠШ ҡатнашлығында Англия һәм Франция араһында бүленеүгә ике мәғәнәлә булмаған ризалыҡ белдерҙе һәм бының өсөн милли Ассамблеяла был аҙсылыҡ вәкилдәренең ҡатнашыуын да индереп, Италияның Ливиялағы аҙсылығының интересҡәрен иҫәпкә алыуҙы һорапы.

Сауд Аравияһының вәкиле Ахмед Абдул Джаббар үҙ телмәрендә, берҙәм бойондороҡһоҙ Ливияны төҙөү тураһында Генераль ный Ассамблеяның резолюция ҡабул итеүе көнөнән алып бер йыл тирлек ваҡыт үтте, тип күрһәтеп, БМО-ның Ливия буйынса комиссарының һәм Советенең һәм властәргә идара итеүселәрҙең әле менән ҡәнәғәтләнмәү белдерҙе һәм уларҙы тәнҡитләне.

Англия резолюцияһының проектын өйрәнеү өсөн полкомитет төҙөү тураһында Греция делегатының тәҡдимен яҡланы Коньяҡ Африка Союзы вәкиленең сығышынан һуң комитет ултырышы ябылды.

Махсус политик комитеттең киләһе ултырышы 12 октябрҙә буласаҡ.

Ким Ир Сендең Корея халҡына, армияһына һәм партизандарына карата 1950 йылдың 11 октябрендә радио аша яһаған мөрәжәғәте

ПХЕНЬЯН, 11 октябрь. (ТАСС). Корея халҡ-демократик республикаһы Халҡ армияһының главнокомандующийе Ким Ир Сен бөгөн Корея халҡына түбәндәге воззвание менән мөрәжәғәт итте:

Тыуғандар һәм һеңелдәр!

Геройҙ Халҡ армияһының һалдаттары һәм офицерҙәре!

Данлы партизандар һәм партизанкалар!

Америка империалистәре беҙҙең Тыуған илебеҙҙе үҙҙәренең колонияларына, ә беҙҙең 30 миллионлы халҡыбыҙҙы үҙҙәренең колдарына әүерелдереү мәҡсатында беҙҙең Кореяға ҡаршы агрессив һөжүмде дауам иттеләр. Бандиттәр был ваҡыт эсендә кеҫлә ҡорҙар алыуға һәм 60—70 меңдән артыраҡ кешене юғалтыуға тарамаҫтан, улар Тымыҡ океан районындағы үҙҙәренең бөтә ҡоралды кәтмәҫкә мобилизоҙаҡ итеп, дөйөм һөжүм башланылар. Беҙҙең Халҡ армиябыҙ үҙ ергенең һәр бер аҙымын яҡлап, сигенергә мәжбүр булды. Хәҙер беҙҙең Тыуған илебеҙ бик ҡурҡыныслы хәлдә тора. Беҙҙең Тыуған илебеҙ алдына серьеҙ ҡурҡыныс килеп баҫты.

Америка империалистәренең ҡотортоуы буйынса Ли Сын Ман кликаһы тарафынан тоҡандырылған һуғыш үҙ-ара, граждандар һуғышы булып тора. Бөтөнөнә лә билдәле булғанынса, Корея халҡ-демократик республикаһының хөкүмәте был ҡан ҡойғос трагедияны теләмәне. Беҙҙең хөкүмәтебеҙ Тыуған илде тыныс юл менән берләштереү өсөн бөтә сараларҙы күрҙе. Ләкин беҙҙең бөтә тәҡдимдәребеҙ кире ҡағылдылар. Ли Сын Ман кликаһы Тыуған илебеҙҙе тыныс юл менән берләштереүҙе тормошҡа ашырыуға һуңғы моментҡа тиклем ҡамасаулыҡ итте һәм Америка империалистәренең ҡотортоуы буйынса Кореяла туғанды-туған тарафынан үлтереүҙең үҙ-ара һуғышын өҙерләне.

Сәүҙә баҫып алынған документтарҙан күренгәнсә, Ли Сын Ман кликаһы 1949 йылда үк Төньяҡ Кореяға һөжүм итергә маташҡан. Ләкин Көньяҡ Кореала партизандарҙың ҡеүәтле хәрәкәте Америка империалистәренә Кореялағы туғанды-туған тарафынан үлтереүҙең үҙ-ара һуғышын 1950 йылға тиклем кискәтергә мәжбүр иткән. Корея Халҡ демократик республикаһының хөкүмәте, Төньяҡ Кореяға ҡаршы агрессияның әҙерләнеүе тураһында 1950 йылдың май айы башында ышаныслы информация алғас, был агрессияны кире ҡағыу өсөн үҙ ваҡытында саралар күрҙе алды. Июнь аҙағында, лисынманса армия 38-се параллелдан төньяҡҡа үтеп ингәс, Халҡ армияһы лисынманса хыянатсыларҙың Төньяҡҡа ҡаршы яһалған агрессияһын кире ҡағыу ғына түгел, бәлки партизандар һәм бөтә Корея халҡы яҙҙамында уларға емерткес удар яһыны. Халҡ армияһы, бөтә урындарҙа ла халҡтың йылы ҡабул итеүенә осрап, Ли Сын Ман армияһын тар-мар итеп һәм Ли Сын Мандың фашистик-террористик режимынан Көньяҡ Кореяның ҡалаларын һәм ауылдарын азат итеп, Көньяҡҡа табан алға барҙы. Туғанды-туған тарафынан үлтереүҙең үҙ-ара һуғышы башланғас, ике ай ваҡыт эсендә Халҡ армияһы илдең Көньяҡ өлөшө территорияһының 90 процентын ашыуырағын азат итте, дошманды Кенсан провинцияһында тар рәсә районға ҡыуып индерҙе. Илдең Көньяҡ өлөшөндәге азат ителгән райондарҙа халыҡ власенең ысын органдары булған халыҡ комитеттәре ойоштороп ебәрелде. Азат ителгән 9 провинцияла, 108 өйәҙҙе, 1.186 волостте, 13.654 ауылда халҡтың актив ҡатнашлығында ауыл, волость, өйәҙ һәм провинция халыҡ комитеттәренә һайлауҙар уңышлы үтте. Бының тыш, республиканың Көньяҡ өлөшөнөң азат ителгән райондарында теңләк өлөшөндә торошҡа ашырылған көрәк үк демократик үҙгәрештәр үткәрелделәр. Америка империалистәренең һәм халыҡ хыянатсыларының ерҙәрен конфискациялау юлы менән ер реформаһы үткәрелде — крәҫтиәндәрҙең буяуттар буйына килгән хыялы тормошҡа ашырылды. Ер реформаһы үткәреү һөҙөмтәһендә 1.163 мең батрак, аҙ ерле һәм ерһеҙ крәҫтиәндәр түләүһеҙ рәүештә 1.200 мең теңбә ер алдылар, ер хужалары булып әүерелделәр... Шулай итеп, Халҡ армияһы тарафынан азат ителгән райондарҙың халҡы яңы, бәхетле тормош юлына баҫты.

Ләкин Америка империалистәре Кореяла туғанды-туған тарафынан үлтереүҙең үҙ-ара һуғышын тоҡандырған Ли Сын Манси кликаның тулыһынса еңелеүен күрҙе, Кореяның граждандар һуғышына ҡоралды тығылыуҙы башланылар. Корея һуғышына Америка империалистәренең ҡоралды тығылыуы Кореяны Америка колонияһына әүерелдереү һәм Корея халҡын ҡол итеү мәҡсатын тота. Был интервенция шулай уҡ Азия халыҡтарының милли-азатлыҡ хәрәкәтен баҫтырыуҙы, СССР-ға һәм Ҡытайға ҡаршы һуғыш өсөн Кореяны хәрби-стратегик плацдармға әүерелдереүҙе үҙенең мәҡсаты итеп ҡуя.

Америка империалистәре Кореялағы үҙҙәренең агрессив планҙарын БМО исеме менән йәшерәләр.

Америка империалистәре, Кореялағы һуғыш хәрәкәттәре БМО Именселек Советенең һуңғы ултырышында ҡаралған Корея халҡы-демократик республикаһының тәҡдимдәренә яуап биреп, Вышинский, Далласҡа һәм башҡалар был тәҡдимдең мораль яҡтан «бойороҡ» икәнлеген үҙҙәре танылыпһы, тип күрһәттеләр.

Вышинский, Генераль ный Ассамблеяға ҡоралды кәтмәҫкә файҙаланыу тураһында бойороҡ биреү хоҡуҡы БМО Уставының ниндәй урынында яҙылған, тип һораны. «в» бүлегендә булған тәҡдимдең законһыҙ характере асыҡ. Советтар Союзы резолюция тарафынан тәҡдим ителгән ҡоралды кәтмәҫкә тәҡдиргә ҡаршы килә, сөнки был, тик Именселек Совете ҡарамағында ғына булған бурыстар өлкәһенә баҫып инеүҙе аңлатыр ине.

«Коллектив сараларҙы күреү буйынса комитет» төҙөргә тәҡдим иткән «г» бүлеге шулай уҡ законһыҙ, сөнки комитет хәрби характерҙа булған информацияларҙы йыйнар ине һәм тыныслыҡты һәм халыҡ-ара именселекте яҡлау өсөн ауаплылыҡ бурысы йөкмәтелгән Именселек Советенең полномочиеләренә бәҫер ине, тип күрһәтте. Тыныс һөйләшеүҙәрҙән, бөтә бәхәсле мәсьәләҙәрҙе тыныс юл менән йәки ситуацияларҙы тыныс юл менән йәки һалыу буйынса Устав тарафынан күҙҙә тотолған сараларҙы үткәреүҙе тәьмин итеү өсөн кәрәкле саралар күрергә;

Берләшкән Милләттәр Ойошмаһына член булып торған государстволарҙың Именселек Совете ҡарамағына ҡоралды кәтмәҫкә биреүҙәре тураһында һәм хәрби штаб комитетенең эффектле эшләүе тураһында Берләшкән Милләттәр Ойошмаһы Уставының 43, 45, 46 һәм 47-се статьяларының положениеләрен тиҙерәк тормошҡа ашырыу буйынса саралар эшләргә».

Дискуссия ваҡытында сығыш яһаған Канада вәкиле Пирсон Америка резолюцияһы проектының ҡайһы бер положениеләренә ҡаршы СССР делегацияһының етәксеһе А. Я. Вышинский тарафынан килтерелгән дәлилдәргә күре ҡарырға маташты.

Канада вәкиле 7 держава резолюцияһының проектын тулыһынса яҡланы.

Ултырыш аҙағында сығыш яһаған Египет һәм Филиппины делегаттары ла шулай уҡ 7 держава резолюцияһының проектын яҡланылар.

Шуның менән иртәнге ултырыш ябылды.

Махсус политик комитеттең киләһе ултырышы 12 октябрҙә буласаҡ.

Кореялағы вәкиғалар

Корея халҡ-демократик республикаһы Халҡ армияһы баш командованиеһенең белдереүе

ПХЕНЬЯН, 12 октябрь. (ТАСС). Корея халҡ-демократик республикаһы Халҡ армияһының баш командованиеһе бөгөн иртән былай тип хәбәр итте:

Бөтә фронттарҙа ла Халҡ армияһының частәре һөжүм итеүсе дошманға ҡаршы ныҡлы һуғыштар алып барыуҙы дауам иттеләр.

Кәсан (Кайдзйо) районында һәм көнсығыш яр буйында Халҡ армияһының частәре төньяҡҡа табан алға барыуҙа маташыуҫы дошманды ҡырҡа ҡитыр ударҙар яһап тотҡатмайынса һәм уға зур юғалтыуҙар яһанылар.

ПХЕНЬЯН, 12 октябрь. (ТАСС). Корея халҡ-демократик республикаһы Халҡ армияһының баш командованиеһе бөгөн кис былай тип хәбәр итте:

Бөтә фронттарҙа ла Халҡ армияһының частәре дошманға ҡаршы ҡаты һуғыштар алып барыуҙы дауам иттеләр.

9 октябрҙә дошман Кәсан (Кайдзйо) районында артиллерия һәм танкылар яр-ҙамында Коранхо ҡыуалсаһында һөжүм итергә маташҡан.

Был һуғышта Халҡ армияһының частәре дошмандың 100-ҙән артыраҡ һалдатын һәм офицерен үлтергәндәр һәм яралағандар. Ике танк, 5 автомашина юҡ ителгән, ауыр пулеметтар, миттыҡтар, карабиндар һәм башҡа ҡоралдар алынған.

Вьетнамда һуғыш хәрәкәттәре

ПЕКИН, 12 октябрь. (ТАСС). Вьетнамдан алынған хәбәрҙәргә ҡарағанда, Вьетнам Халҡ армияһының зур хәрби еңеүҙәре һөҙөмтәһендә француз командованиеһе Төньяҡ Вьетнамдың мөһим хәрби үҙәге Тай-Нгуән ҡалаһын 12 октябрҙә эвакуациялауға мәжбүр булған.

Трумэндең Макартур менән көнәшмәһе

НЬЮ-ЙОРК, 12 октябрь. (ТАСС). Президент Трумэн генерал Макартур менән көнәшмә үткәреү өсөн Вашингтондан самолетта осҡан.

Макартур менән осрашыу Тымыҡ океан районында буласаҡ.

Франция Стокгольм Воззваниеһенә ҡултамғалары йыйнауҙың уңышы

ПАРИЖ, 12 октябрь. (ТАСС). «Юманите» газетаһы, Стокгольм Воззваниеһенә ҡултамғалары йыйнау буйынса кампания Франция һуңғы ваҡытта тағы ла киңерәк көләс алды, тип хәбәр итә. Газета, айырым алғанда, һуңғы мәғлүмәттәргә ҡарағанда, Сена департаментында Стокгольм Воззваниеһенә 2 миллион 800 мең ҡултамғаһы йыйналған, тип хәбәр итә.

Төньяҡ-Көнсығыш Ҡытайҙа ауыл хужалығының уңыштары

ПЕКИН, 12 октябрь. (ТАСС). Синьхуа агентствоһының хәбәрсеһе Мукдендан, яңы урожай продукцияһы базарға килә барған һайын, Төньяҡ-Көнсығыш Ҡытайҙың государство сауҙа кампаниялары зурыраҡ масштабтарҙа мамыҡ һәм бойҙай һатып ала башлағандар тип хәбәр итә. 21 сентябрҙә Маньчжурияның азыҡ-түлек кампанияһы крәҫтиәндәрҙән 47 мең тоннанан артыраҡ бойҙай һатып алған да ине.

Крәҫтиәндәрҙең ныҡлы тырышлыҡтары арҡаһында Төньяҡ-Көнсығыш Ҡытайҙа бойҙайҙың дөйөм урожайы быйыл 480 мең тонна тәшкил иткән, был, 1943 йылдың урожайынан 40 процентҡа артыҡ тигән һүҙ.

Ҡытай мамыҡсылыҡ кампанияһының Төньяҡ-Көнсығыш филиалы шулай уҡ крәҫтиәндәрҙән яңы урожай мамығын актив рәүештә һатып ала башлаған. Хөкүмәттең яҙҙам итеү сараларын күреүе һөҙөмтәһендә быйыл мамыҡ сәсеүлектәренең майҙаны, үткән йылға ҡарағанда, ике тапҡырға арткан.

Редакцияның адреса: Өфө ҡалаһы, Карл Маркс урамы, 25. Телефон номерҙары: яуаплы редактор урынбаҫары — 2-83-87, секретариат — 2-78-48, партия тормошо һәм пропаганда бүлектәре — 2-72-26, информация һәм совет төҙөлөшө бүлектәре — 2-80-49, ауыл хужалығы һәм промышленность бүлектәре — 2-86-20, хеҙмәткәндәр хаттары, культура һәм тормош бүлектәре — 2-90-22.

Яуаплы редактор F. F. ҒАФАРОВ.

Г-01105. Өлкә газета-журналдар типографияһы. Тиражы 25.000.

Бөтә илдәрҙәк пролетарийҙәре, берләшегеҙ!

КЫҘЫЛ БАШКОРТОСТАН

ВКП(б)-ның Башкортостан Өлкә һәм Өфө ҡала комитеттәре, Башҡорт АССР-ы Верховный Совете һәм хеҙмәтсәндәр депутаттарының Өфө ҡала Совете органы.

32-се ЙЫЛ СЫҒА

1950 йыл
№ 207 (8664)
15 ОКТЯБРЬ
йәкшәмбе

ХАҠЫ 20 тин.

РСФСР-ҙың бөтә 18 йәшкә еткән граждандары, кайһы расанан һәм милләттән булыуына, енесенә, диненә, белем ценҙына, ултыраклылығына, социаль сығышына, мөлкәт хәленә һәм үткәндәге эшмәкәрлегенә карамаҫтан, депутаттар һайлауҙарҙа катнашырға һәм хеҙмәтсәндәр депутаттары Советтәренә һайланырға хокуклылар.

Партия мәғарифенең яңы уҡыштарына

Тыуған илебеҙҙең халҡы коммунизм төҙөүсе грандиоз бурыстарын уңышлы үтәп килә. Волга һәм Днепр йылғаларында гигант гидроэлектростанциялар ҡорола, Көньяҡ Украина һәм Төньяҡ Ҡырым яландарында кәрҙәндәрҙең мәңгелек хыялдары тормошҡа ашырыла, Аму-Дарья буйҙарында, Ҡара-Ҡом ҡыуелегендә бөхет һәм матурлыҡ сәскәләре үҫер. Коммунизмдең яңы гиганттары совет кешеләрен фиҙакәр хеҙмәткә, яңы подвигтарға рухландыра.

Бөтәһен дә еңеүсе марксизм-ленинизм фәне коммунизмдең еңеүе өсөн көрәштә совет халҡының ҡулында ҡеүәтле ҡорал булып тора. Была шуға күрә лә Ленин—Сталин партияһы кадрҙарҙы революцион теория менән ҡоралландырыуҙы тураһында көндәлек хәстәрлек күрә. Сөнки обществоның үҫеш закондары тураһындағы фәнгә тәрән эйә булмайынса коммунизм төҙөлөшөнә, хеҙмәтсәндәрҙе коммунистик тәрбиәләү эшенә дөрөҫ етәкселек итеү мөмкин түгел. Марксистик-ленинсе теорияны өйрәнеү эштең бөтә тармаҡтарындағы работниктар өсөн мәжбүри булып тора.

«... фәндең шундай бер тармағы бар, ул тармаҡты белеү фәндең бөтә тармаҡтарындағы большевиктар өсөн мәжбүри булырға тейеш,—тип өйрәтә интәй Сталин, **— ул — общество тураһындағы, обществоның үҫеш закондары тураһындағы, пролетар революцияһының үҫеш закондары тураһындағы, социалистик төҙөлөштең үҫеш закондары тураһындағы, коммунизмдың өсөнсө тураһындағы марксистик-ленинсе фән».**

Эштең бөтә тармаҡтарындағы работниктарға марксистик-ленинсе теорияға эйә булыуҙа ярҙам итеү, был теорияны практик эштә ҡуллана белеүгә өйрәтеү партия ойошмаларының, партия-пропагандаһының мөһим бурысы булып тора. Большевизмдың теорияһын һәм уның тарихын тәрән өйрәнеү өсөн көрәк булған бөтә шарттар бар. Тик был бай мөмкинлектәрҙе тулы файҙаланыу ғына талап ителә.

Иртәгә ауыл ерҙәрендә партия мәғарифе селтәрендә яңы уҡыу йылы башлана. Партия ойошмалары яңы уҡыу йылына һәр яҡлап әҙерләнеү, политик мәктәптәр һәм түңәректәрҙе комплектовать итеү, пропагандистарҙы һайлап алыу һәм уларҙың идея-теоретик кимәлдәрен һәм методик белемдәрен күтәреү буйынса ҙур эш башҡарҙылар. Партияның Татешле, Мәҡәр, Бәләбәй, Йомағужа район комитеттары яңы уҡыу йылына айырыуса ентекле әҙерлек менән киләләр. Партия мәғарифенең эшен яҡшыртыу мәсьәләләре пленумдарҙа, актив йыйылыштарында тикшерелде. Политик мәктәптарҙа, түңәректарҙа занятиеларҙең идея-теоретик кимәлен күтәреү, коммунистарҙың уҡыуҙарына контролде көсәйтеү мәсьәләләренә серьез иғтибар бирелде.

Пленумдарҙа, актив йыйылыштарында партия мәғарифенең эшен яҡшыртыу бурыстарын тикшереү таҡсит һәм үҙ-үҙеңде тәнҡитләү билдәһе астында үтте. ВКП(б)-ның Көйөргәҙе райкомының пленумы марксистик-ленинсе теорияны үҙ аҡларына өйрәнеүселәргә тейешле ярҙам күрһәтмәүен, консультанттарҙың насар эшләүҙәрен, пропагандистар менән дөйөм эш алып барылмауын ҡаты тәнҡитҡә алды.

Партия мәғарифе селтәренә яңы уҡыу йылы партия пропагандаһының идея-теоретик кимәлен артабан күтәреү, коммунистарға һәм бөтә работниктарға марксистик-ленинсе әҙерлек биреүҙе яңы уҡыштарға ауғаштау йылы булырға тейеш. Бының өсөн, бөтәһенән дә элек, үткән йылғы хаталарҙың тәбәтләнылыуына юл ҡуйырға ярамай. 1949—1950 уҡыу йылында айырым түңәректарҙа һәм политик мәктәптарҙа марксизм-ленинизм фәнен тәрән үҙләштереү урынына айырым цитаталарҙы, даталарҙы, тарихи фактыларҙы ятлау менән сикләнеү күренештарә булды. Социалистик төҙөлөш практикаһы теория менән бәйләп өйрәнелмәне.

Партия ойошмалары уҡыуҙарҙың төҙөлөшөн көндәренән үк занятиеларҙең юғары идея-теоретик кимәлдә үтеүен тәьмин итергә тейештәр. Бының өсөн партия мәғарифе селтәренең эшенә контролде көсәйтергә кәрәк. Ә был ҡайһы бер урындарҙа тейешенсә эшләнмәй әле. Мәҫәлән, Белорет ҡалаһында беренсе уҡыу көнөндә үк айырым пропагандистарҙың теорияның ҡайһы бер положениеларын яңылыш аңлатыуҙарын шунда менән генә аңлатырға мөмкин. Был ғәфү ителерлек хәл түгел.

Коммунистарҙың «ВКП(б) тарихының ҡыҫҡаса курсын» тәрән өйрәнеүҙәренә һәм үҙләштереүҙәренә өлгәшергә кәрәк. Шулай уҡ бөйөк юлбашсыларыбыҙ В. И. Ленин һәм И. В. Сталиндың әҫәрҙәрен өйрәнеүгә бик ныҡ иғтибар бирелергә тейеш.

Партия мәғарифенең идея-теоретик кимәлен күтәреү өсөн уҡыуҙарҙың ойошҡан рәүештә башланыуына, занятиеларҙың регуляр һәм бөтә тыңлаусыларҙың ҡатнашлығында үткәрелеүенә, коммунистарҙың тейешле уҡыу әсбаптары менән тәьмин ителеүенә өлгәшергә кәрәк. Бөтәһенән дә бигерәк, пропагандистарҙың занятиеларҙе нығыраҡ әҙерлек менән һәм методик яҡтан дөрөҫ үтеп үткәреүҙәре талап ителә. Был бик мөһим. Сөнки занятиеһе ойоштора белеү материалын үҙләштереүен, тыңлаусыларҙың беседала актив ҡатнашыуҙарын хәл итә.

Яңы уҡыу йылында коммунистарҙың марксистик-ленинсе теорияны үҙ аҡларына өйрәнеүҙәрен бик ныҡ яҡшыртырға өлгәшергә кәрәк. Күп кенә партия ойошмалары был эшкә тейешле иғтибарҙы бирә еткермәйҙәр, уны үҙ ағышына ташлыраҡлар. Айырым урындарҙа үҙ алдына уҡытыусыларҙы консультант ҡарамағына ташлырын ҡуялар. Консультанттың эше менән дә ҡыҙыҡһыныусы булмай. Был яраҡһыҙ практиканы тамырынан алып бөтәрергә кәрәк. Партия ойошмаларының бурысы марксистик-ленинсе теорияны үҙ аҡларына өйрәнеүселәрҙең эшенә ныҡлы контроль булдырыуҙан, уларға йөгөнтоло ярҙам күрһәтеүҙән тора.

Партияның район һәм ҡала комитеттәре пропагандистар менән эшләүгә айырыуса серьез ҡарарға тейештәр. Уларҙың семинарҙарын системаһыҙ рәүештә, юғары идея-теоретик кимәлдә үткәрергә кәрәк.

Коммунистарҙе марксизм-ленинизм теорияһы менән ҡоралландырыуҙы бөтәнге бөйөк талаптар юғарылығына күтәреү, партия мәғарифенең яңы уҡыштарын тәьмин итеү—партия ойошмаларының беренсе бурысы ул.

СОВЕТТӘР СОЮЗЫНДА

Украина ССР-ы. Каховкала инженерҙәр—Днепр гидростанцияһын төҙөүселәр группаһы әңгәмә.

Һүрәттә (һулдан уңға): Каховка гидроэлектростанцияһы төҙөлөшөнөң баш инженеры урынбаҫары Г. К. Левицкий, Херсон өлкәһенең баш архитекторы Ю. К. Наседкин, Днепрстройҙың баш геодезисы М. Г. Гарфман һәм Днепрстройҙың баш электриге Л. И. Белоголов буласаҡ гидроэлектростанцияны төҙөү районында.

Б. Мясников фотоһы. (ТАСС фотохроникаһы).

Төп Төркмәнстан каналын бөтә ил төҙөй

АШХАБАД. (ТАСС). Төркмәнстан эшселәре, хеҙмәткәрҙәре, колхозсылары, интеллигенцияһы бер теләк менән — Төп Төркмәнстан каналын төҙөүгә үҙенең вкладын индереү теләүе менән яна.

Төп Төркмәнстан каналын төҙөү управлениеһе начальнигенең урынбаҫары А. В. Смирнов ТАСС хәбәрсеһенә түбәндәгеләрҙе белдерҙе:

— Төп Төркмәнстан каналын бөтә ил төҙөйәсәк. Хәҙер илебеҙ заводтарында оборудованиелар һәм механизмдар эшләнә.

Управлениенең кадрҙар булегенә, каналды төҙөүҙә ҡатнашыу теләгән белдереп, төрлө профессияларҙағы кешеләрҙән бик күп һанда ҡарҙәштәр килә. Мәскәүҙән Ашхабатҡа инженерҙарҙың һәм техник-төҙөүселәрҙең беренсе группаһы китте.

Яҡын көндәрҙә канал трассаһына әҙләнеү эштәрен алып барыусы партия сығасаҡ. Ул эшселәр поселкаларын, складтарҙы урынлаштырыу өсөн урын билдәләйәсәк. Төҙөүселәргә стандарт йорттар бирелде. Сауҙаны йәйелдереү, общественный туҡланыу, связьде ойоштороу өсөн саралар күрәлә.

Аму-Дарья буйлап тиҙҙән канал өсөн йөктәр ташыласаҡ. Пыяла заводтарында уларҙы ҡабул итергә әҙерҙәр.

Куйбышев гидроэлектростанцияһын төҙөүселәр өсөн стандарт йорттар

СССР Тәҙөлөш материалдары промышленноҫе министерствоһының торлаҡ төҙөү заводтары һәм комбинаттары Куйбышев гидроэлектростанцияһын төҙөүселәр өсөн быйылғы йылдың дүртенсе кварталында 40 мең квадрат метрҙан эшлөүрәк дөйөм майҙанда ике ҡатлы һәм бер ҡатлы 300 стандарт йорт эшләргә заказ алдылар.

Бөйөк сталинсе төҙөлөштәң почетлы заказын хәҙер уңарлаған алдыныҡ предприятиелар үтәйҙәр. Жарковск, Селецк, Кинешемск, Летнереченск, Көнбайыш Двина заводтары һәм башҡа комбинаттар «Куйбышевгидрострой» адресына әҙер продукцияны ебәреү өсөн предприятиеларға ес ҙур тимер юл составы кәрәк буласаҡ.

Тыныслыкты яҡлаусыларҙың икенсе Бөтә Союз конференцияһына делегаттарҙың килеүе

Илебеҙҙең бөтә урындарынан да Мәскәүгә тыныслыкты яҡлаусыларҙың икенсе Бөтә Союз конференцияһына делегаттар килә. Улар араһында — эшселәр һәм колхозсылар, ғалимдар һәм яҙыусылар, искусство деятелдәре һәм мәғариф работниктары бар. Прокопьевскиҙән забойщик В. К. Балалаев, Воронеждан — профессор П. В. Карпенко, Якутиянан — уҡытыусы Н. А. Петухова килде.

Беҙҙең илебеҙ ҡалаларының һәм ауылдарының хеҙмәтсәндәре үҙ вәкилдәренә, совет кешеләре тыныслыҡ эшен артабан да нығыраҡ һәм тәйпылыраҡ рәүештә яҡлаясаҡтар, тип тәпшырыуҙа күштылар.

— Иркутскиҙән китер алдынан, — тип һөйләй урта мәктәп уҡытыусыһы К. А. Архипова, — мин уҡыусыларҙың ата-әсәләренән менгә яҡын хат алдым. Был хаттарҙа Тыуған башҡалабыҙға, бөтә донъялағы тыныслыҡ байрағын йөрөтөүсе, хеҙмәтсәндәрҙең бөйөк юлбашсыһы итеп И. В. Сталинға ысын күңелдән сыҡҡан ҡайнар рәхмәт тойғолары яҙылғандар.

«Беҙ тыныслыҡ өсөн ҡыҙыҡ көрәшәсәкбеҙ!» — тип яҙалар эшселәр, хеҙмәткәрҙәр, йорт хужайкалары. Иркутск мәктәптәренең уҡытыусылары минән, йәш буыынды коммунистик рухта тәрбиәләүҙең намыҫлы эшенә беҙ бөтә көсөбеҙҙе бирәсәкбеҙ, тип тапшырыуҙы һораныулар.

(ТАСС).

Республика хеҙмәтсәндәре һайлауҙарға әҙерлене

Черниковск ҡалаһында һайлауҙарға әҙерлек

Ҡалала һайлауҙарға әҙерлек эштәре кәндә-кән киңерәк колас ала бара. Хеҙмәтсәндәр депутаттарының ҡала Совете исполкомы һайлауҙарға әҙерлек буйынса ҙур ойоштороу эштәре үткәрә. Ҡалала һайлау округтарының һәм участкаларының спектәрен билдәләү эше тамамланды. Бөтәһе 211 һайлау округы әсенә алтай 63 һайлау участкаһы төҙөлә. Һайлау участкаларының үҙәктәре билдәләнде һәм ойоштороу эштәре алып барыла. Был эштәрҙә ҡала Совете депутаттары ҙур активлек күрһәтәләр.

ВКП(б)-ның ҡала комитеты партияның төҙөлөш ойошмалары секретарҙарҙы менән ҡәңәшмә үҙғарҙы. Унда һайлауҙарҙа әҙерлек мәсьәләләре тикшерелде. Һайлаусылар араһында агитмассовый эш алып барыу һәм һайлауҙарға әҙерлек буйынса ойоштороу эштәрен тормошҡа ашырыу өсөн һәр бер предприятиенең партия ойошмаһына һайлау участкалары бекетелде.

Предприятиеларҙың партия ойошмалары халҡ араһында эшләү өсөн агитколлективтар төҙөнәләр. Бөтә урындарҙа ла агитаторҙар менән инструктив көнәшмәләр үҙғарылды.

Хәҙер күпселек урындарҙа агитаторҙар халҡ арһында булғанда һайлауҙар тураһында аңлатыу эштәре алып бара башланылар. Поселкаларҙа агитпункттар асыла һәм йыйыландырыла.

Химия заводының партия ойошмаһы (секретаре интәй Струков) һайлаусылар араһында эшләү өсөн 46 кеше составында агитколлектив төҙөнө. «Химик» клубында агитпункт асып, уны матур итеп йыйыландырыу һәм һайлауҙарға әҙерлек тураһындағы әҙәбиәт, газета-журналдар менән тәьмин итте. Заводтың цехтарында агитаторҙар Большеглазов, Цыбмеяный, Сизов һәм башҡа интәштәр эшселәргә урындағы Советтәргә һайлауҙар тураһындағы Положениене аңлаталар, һайлауҙар хәрәкәтенә социалистик ярышты ойоштораллар.

Шырпы фабрикаһының партия ойошмаһы (секретаре интәш Емельянов) 62 кешене агитатор итеп раҫланы, фабриканың клубында һәм Сипайлово ауылы мәктәбендә агитпункт ойоштороно. Агитаторҙарҙан Валиев, Степанов һәм башҡа күп кенә интәштәр һайлаусылар араһында беренсе беседаларҙы үткәрҙеләр.

Ҡаланың башҡа предприятиеларында ла агитколлективтар ойоштороллo һәм эшкә башланылар.

М. Мостафин.

Һайлауҙарға әҙерлек айканлы яңы хеҙмәт күтәрелеше

Баймаҡ. Хеҙмәтсәндәр депутаттарының урындағы Советтәренә һайлауҙарға әҙерлек көндән-көн киңерәк колас ала бара. Ауыл Советтәре исполкомдары хәҙер һайлау округтары, һайлау участкаларын билдәләү һәм йыйыландырыу, һайлаусыларҙың исемлектәрен төҙөү, уларҙы аңлатыу эштәрен алып баралар.

ВКП(б) райкомы агитаторҙар һәм агитколлектив ептәсселәре составын ҡайтанан ҡарап сығып, улар менән һайлау кампанияһы осорында агитацион-массовый эштәрҙе йәйелдереү буйынса алда торған бурыстар тураһында семинарҙар үткәрҙе. Агитаторҙар хәҙер ауылдарҙа, промышленность предприятиеларында хеҙмәтсәндәр менән Һайлауҙар тураһындағы Положениене өйрәнеүгә тотонҡолар.

Йомаш ауыл Советенә ҡарағаң «Һаҡмар» колхозында агитаторҙар Сталинсе Конституция һәм һайлауҙар тураһындағы Положение буйынса колхозсылар араһында беседалар үткәралар. Йомаш ауыл Советында агитколлектив агитаторҙарҙы һайлауҙар тураһындағы Положениеһе өйрәнеү буйынса өсәр тәнкыр занятие үткәрҙеләр.

Байҡара рудниногында 18 агитатор эшләй. Былтағы агитатор интәш Моратов һайлаусылар менән яңы дүрт тапҡыр беседа үткәрҙе. Забойщик интәш Нәбирзян, тыныслыҡ вахтаһына баҫып, үҙенең йыллыҡ планын 1 октябргә тиклем үтәргә өлгөште. Хәҙер ул, Октябрь алды социалистик ярышына ҡушылып, смена заданиеһен 210—230 процентҡа еткереп үтәй. Шулай уҡ горняк интәш Прелин да, Октябрь алды ярышында көнләлек заданиеһен бер ярым—ике тапҡырға үтәп, стахановсы хеҙмәт өлгәре күрһәтә.

И. Зарипов.

Агитаторҙар эш өҫтөндә

Өфө ҡалаһының Ленин районында урындағы Советтәргә һайлауҙарға әҙерлек эше киң йәйелдерелде. Промышленность предприятиеларенең, учреждение һәм уҡыу йорттарының партия ойошмалары агитаторҙар составын раҫлауҙы һәм уларҙы һайлаусылар йәшәгән йорттарға бекетеүҙе тамамланылар. Райондың йәйәрләгән агитаторҙары ҡала хеҙмәтсәндәре менән һайлауҙар тураһындағы Положениене һәм Сталинсе Конституцияны өйрәнеү эшен башланылар.

Райондағы һайлау участкаларында агитпункттар ойошторола. «Башстройтрест» бинаһында ойоштороллған агитпункт йыйнаҡ һәм һайлаусыларҙың иғтибарын үҙенә йәлеп итерлек итеп йыйыландырылған. Был агитпункттың мөдире, трест партия ойошмаһының секретаре интәш Ғәлиев һайлауҙарға әҙерлек осорона агит-массовый эштең планын төҙөгән. Планда ҡаралған тема буйынса бында агитаторҙар менән беренсе семинар үткәрелде. Агитпунктта дежурство күйылған. Хәҙер агитаторҙар үҙҙәре бекетелгән йорттарҙа йәшәүселәр араһында һайлау алды агитацияһын киң йәйелдерәләр.

А. Баязитов.

Башкорт АССР-ы Министрҙәр Советендә һәм ВКП(б) Өлкә Комитетендә

Юл төҙөү буйынса ике аҙналық үткәреү тураһында

Башкорт АССР-ы Министрҙәр Совете һәм ВКП(б) Өлкә Комитеты, республиканың күпселек райондарында автотүшәүкә юлдар ямғырҙар күп яуыу айҡанлы наҙар хәлгә килделәр, тип билдәләп, 1950 йылдың 15 октябренән алып 1 ноябренә тиклем республикала юлдарҙы ремонтлау һәм төҙөү буйынса ике аҙналық үткәрергә ҡарар иттеләр.

Башкорт АССР-ы Министрҙәр Совете һәм ВКП(б) Өлкә Комитетенең бөрөнө районы Советтәре исполкомдарының председателдәрен һәм ВКП(б) райкомдарының секретарҙарын түбәндәгеләргә эшләргә мәжбүр иттеләр:

иң кәм дегәндә эш планы төҙөргә һәм уны һәр бер ауыл Совете, колхоз иғтибарына еткерергә һәм юл эштәренә ауыл халҡының массовый рәүештә сығыуын ойоштороргә, колхоздарҙың транспорт средстволарының көрәкле һанын юл эштәренә ылыҡтырырға һәм бирелгән заданиене 1950 йылдың 1 ноябренә тулыһынса үтәүгә тәьмин итергә;

хужалыҡ ойошмаларының һәм колхоздарҙың эшкә ылыҡтырылған автомашиналарының ҡулланыш эшләүҙәрен тәьмин итеү өсөн төбәү-бушатыу эшенә талап ителгән һанда эшсе көс бүлергә;

ике аҙналыҡ осорҙа юлдарҙы ремонтлау һәм төҙөү эше менән шөғөлләнгән халыҡ автомашина политик-массовый эшкә кәрәкле йәйелдерергә;

юл работниктарын юлдарҙы ремонтлау һәм төҙөү менән бәйләнмәгән башҡа бөтә эштәрҙән бушатырға.

Ҡала Советтәре исполкомдары председателдәренә һәм ВКП(б) ҡала комитеттәренең секретарҙәренә: Өфө — Кагуствин һәм Мостафин интәштәргә, Черниковск — Попков һәм Пацурин интәштәргә, Стәрлетамаҡ — Стәмотин һәм Миңнеәров интәштәргә, Белорет — Богданов һәм Григорьев интәштәргә, Ишембай — Хисмәтуллин һәм Йәнмөхәмәт интәштәргә һәм юл Управлениеһе начальнигенә интәш Кузнецовҡа ике аҙналыҡ осорҙа юл-төҙөлөш материалдарын ташыу өсөн ҡала предприятиеларын һәм ойошмаларының йөк автомашиналарын юл эштәренә ылыҡтырырға һәм СССР Союзы Министрҙәр Советенең 1948 йыл 19 апрелдәге 1266-сы номерле ҡарарына яраҡлы рәүештә, автомашиналар меңәр мотлаҡ 4 көн эшләү заданиеһен һәр бер предприятиенең үтәүенә нығыраҡ контроль урынлаштырырға тәкдим итәлә.

Башкорт АССР-ы Министрҙәр Совете һәм ВКП(б) Өлкә Комитеты юл Управлениеһе начальнигы интәш Кузнецовтың һәм район юл бүлектәре мөдирҙәренең юл эштәре планын үтәү буйынса техник һәм ойоштороу өлкәләрелеген тәьмин итеү, шулай уҡ юл төҙөү буйынса үтәлгән капиталь эштәрҙе үҙ вәкәләттәре ҡабул итеүҙе ойоштороуҙы талап итте.

САЛАУАТ ЮЛАЕВТЫҢ ҠУЛЪЯҘМАЛАРЫ

Өфө. (Махсус хәбәрсебеҙҙән). Әре, ашығыс почерк менән, яңы юллар ҡалдырмайынса яҙылған ҡағыҙ битләре... Был— Салауат Юлаев ҡулы менән бөрөнгө башҡорт телендә яҙылған документтарҙың күптән түтәл Башкортостан тел, әҙәбиәт һәм тарих илми-тикшереүҙәр институтының сотрудниктәре тарафынан табылған беренсе һәм әлегә бөрҙән-бер ысын текстары.

Башҡорт халҡының легендар геройы, Пугачевтың яҡынсыһы, 1773 — 1775 йылдарҙағы ҡәтғәнсеһе тураһында ҙур отрядтарҙың етәксеһе тураһында хәҙергә кәнгә тиклем билдәле булған бөтә материалдар Салауат Юлаевтың эше буйынса тикшереү материалдарынан алынғайнылар. Ул 22-се йәшендә ҡәнәғәт атаһы Юлай Азналин менән бергә пленгә алынған. Тикшереү документтарында ҡаның бармаҡ эҙҙәре ҫәйәй.

Һәм бына — халыҡ юлбашсыһының бөҙрән көҙәндәренә төрөлгән документ.

«Рус эшсеҙәренә ҡаршы беҙҙең бәрелештәребеҙҙә асыу юҡ...», — тип әйтелгән Салауаттың атаһы — баш атаман Юлайҙың һәм Салауаттың үҙенең «Катау заводының командирҙәренә, бойорок бирелгәненә һәм етәкселегендәренә (хәҙер ул Уралдағы Катав-Ивановск ҡалаһы). «Беҙгә, рус һәм башҡорт халыҡтарына, бохәстәр алып бырыуға һәм бер-береңде талауға ярамай...»

Мөрәжәәттең аҙағында түбәндәге ҡултамға тора: «Беҙгә яҡшылыҡ теләүсе дуҫтарығыҙ, баш атаман Юлай- Азналин һәм бригадир вазифаларын үтәүсе баш полковник Салауат Юлай-уғлы ҡул ҡуйҙы. Рәмәл (июнь—июль айҙарына тура килә). 1774 йыл 15 көн».

Икенсе бер бойорокта былай тип хәбәр ителә: Пугачев «Беҙгә, Әйтә туғыҙ мең ҡоҫҡор менән килде... Беҙ бергәлап гүсәр полкына ҡаршы һуғыштар алып барҙыҡ. Бик күп гүсәрҙәрҙе үлтерҙек, һәм уларҙың аҙ ғынаһы тасып тотолдо. Дошмандың ҡаршы һуҡҡы сиктә тиклем торорға һәм артабан да уны тайпылышһыҙ юҡ итергә бойорок бирәм. Бойорок бирҙеҫе баш полковник Салауат Юлайуғлы». Датаһы: «Сәрәтән (июнгә тура килә) 1774 йыл 6 көн».

Ҡултамғанан һуң, күрәһең, ашығыс рәүештә өҫтәлгән яҙыу бар: «Мин бынаң беҙгә бара алмайым. Күңгүрә барым. Беҙгә командаларҙы йыйнарға һәм минең менән ҡушылырға бойорок бирәм...»

Өсөнсө документ Пугачев гәскәрҙәре әсен сиктән тыш төшөргәлы ҡәҙерҙә — 1774 йылдың март айында яҙылған. «Императорҙың ғәли йәһәттәге Петр Федорович Өсөнсөнөң указына яраҡлы рәүештә, имә, полковник Салауат, старшина Юлайҙың уғлы, сотник Илтебай Илембай-уғлына батшаға ҡаршы көлөүсе ҡәрәкәттәрҙә ҡаршы емерткес һуғыштар алып барырға бойорок бирәм. Бының өсөн һәр бер йорттан, уларҙың бәп тартыуҙары менән исәпләшмәйенсә, эшкә һалынған булған һыбайлы һәм шулай уҡ йәйәүле кешеләрҙе сакырырға кәрәк. Бәп тартыусыларҙы ҡасҡа алырға һәм һиңә рапортын менән миңә килтерергә. Командаларҙы ҡуркытыу өсөн, императорҙың ғәли йәһәттәренең указдары нигеҙендә полковник Салауат Юлай-уғлы ҡул ҡуйҙы һәм, үҙенең ҡултамғаһын раҫлап, мөһөр баҫты».

Боронғо документтар Юлаевтың биографияһында тағы ла бер күренешто астылар. Хәҙерге көнгә тиклем бөтә өҫәйе сығанаҡтарҙа, хатта мәктәп хрестоматияларында, пленгә алынған Салауат Юлаев уға аһыллыҡ газаптары ҡәсәр алманы (уның ҡолаҡтарын кәрәк алдылар, ҡорон аяҡтарын әҙгәләнделәр) һәм тиҙҙән үҙен-үҙе үлтерҙе, тип күрһәтелгәйне. Ләкин Ғәлиә архивында Юлаевтың 1797 йылдағы тормошо тураһында мәғлүмәттәр табылды. Уға был ваҡытта 45 йәш булған. Был мәғлүмәттәр Балтик диңгеҙе порты Рогервикта үҙенең атаһы Юлай Азналин менән бергә унық ҡаторғала булғыһы ваҡытына тура киләләр. Улар былай «слезно әпеш» башҡарғандар — мал төҙөү өсөн улар диңгеҙ тәбәнә гәйәт ҙур таштар ташлағандар: шторм тулҡындары был таштарҙы төрлө ҡәтғәргә ырғытҡандар...

Салауат Юлаев беренсе башҡорт шағирә, йырсы-импровизатор ҙа булған. Уның шиғырҙары һәм йырҙары халыҡта йөҙәй. Башкорт халҡы уның исемен ғорурлыҡ менән әйтә. Бөйөк Ватан һуғышы ҡылғырында был исем ҡуркыу белмәүселек символы итеп танк частеренә һәм самолет эскадрильяларына бирелде. Башкортостандың 37 колхозы уның — көрәшсе һәм шағирҙең исемен йөрөтә.

Хәҙер Салауат Юлай шиғырҙарының һәм йырҙарының йыйынтығын башкорт телендә һәм рус теленә тәржемә итеп баҫыу сығырға әҙерләнәләр.

Документтар күрһәтмәһенсә, халҡыбыҙ ҡуркыу белмәүсән юлбашсыһы һәм шағирә үҙ ғүмеренән һуңғы көнөнә тиклем үҙенең поэтик антына тоғро булып ҡалған.

(«Литературная газета», 1950 йыл 10 октябрь»).

Партия тормошо

Тулы әҙерлек менән киләбеҙ

Күпселек партия ойошмалары 1949—50 уҡыу йылында партия мәғарифе селтәренә коммунистарҙың уҡыуҙарын биҡ яҡшы ойоштороллар. Мәҫәлән, «Алға» колхозы әргәһендәге партия ойошмаһының секретары ингән Искәндәров (ул үк политик мәктәп етәксеһе) политик мәктәпкә коммунистарҙе белемдәренә ҡарап һайлап ала белде. Һөҙөмтәлә, был ойошмалары ул алты коммунистың бөтәһенән дә йомғаҡлау занятиеларе ваҡытында үтелгән программа материалдарын яҡшы үҙләштергәнлектәре билдәле. Машиналар төҙәү заводы, Төҙөү буйы ауыл Совете әргәһендәге партия ойошмаһы коммунистары ла мәктәп һәм түңәрәктәрҙә уҡыуҙарын юғары идея-политик кимәлдә алып барҙылар, үтелгән программа материалдарын коммунистар яҡшы үҙләштерҙеләр. Ошоноң менән бергә, уҡған уҡыу йылында күп кенә етешһеҙлектәр ҙә булды. Кайһы бер партия ойошмаларында политик мәктәп һәм түңәрәктәр дөрөҫ комплектовать ителмәнеләр.

Уҡған йылда булған кәмселектәрҙе кабатламаҫ өсөн, ВКП(б)-ның Балаҡай район комитеты ВКП(б) Үҙәк Комитеты ҡарары һәм Өлкә Комитетының күрһәтмәләре буйынса эш итеп, партия мәғарифе селтәрендә яңы уҡыу йылына әҙерлек буйынса күп кенә эштәр башҡарҙы. Районда инде политик мәктәп һәм түңәрәктәрҙе комплектовать итеү эштәре бөҙ көткән тамамланыҡ. Комплектовать итеү эштәре башланғанға тиклем үк ВКП(б) райкомы «Партия мәғарифе селтәренә яңы уҡыу йылына әҙерлекте урындағы партия ойошмаларының бурыстары тураһында» партия ойошмалары секретарҙәренең конференцияһын үткәрҙе. Быйыл урындағы һәр бер партия ойошмаһында коммунистар менән индивидуаль беседалар үткәрелеп, беседаларҙың һөҙөмтәһе партия йыйылыштарында тикшерелде, уңаң һүҙ ебына коммунистарға уҡыу төрө бирелде. Урындағы партия ойошмаларында коммунистарға уҡыу төрө бирелгәнлектән һуңында, ВКП(б) райкомының бюро ҡарары нигеҙендә районда 34 политик мәктәп, «ВКП(б) тарихынан ҡыҫҡаса курсы» өйрәнеү буйынса 51 түңәрәк, илтәш Сталиндың биографияһын өйрәнеү буйынса 8 түңәрәк ойоштороллар. 1950—51 йылда был түңәрәктәрҙә бөтәһе 1204 коммунист уҡыясаҡ. Былай ғына, 290 коммунист марксизм-ленинизм теорияһын үҙ алдарына өйрәнәсәктәр. Ә район партия активе есен 25 коммунисте эсенә алған бер кеше партия мәктәбе аҙлайәсаҡ.

ВКП(б) район комитеты пропагандистарҙе һайлап алыу, уларҙы тәрбиәләү эштәренә лә нык иғтибар итте. Бөтә политик мәктәп һәм түңәрәктәр юғары квалификациялы пропагандистар менән тәьмин ителделәр, уларҙы ВКП(б) райкомы үҙенең бюро ултырышында раҫланы. Пропагандистар араһынан 23 кеше ВКП(б) Өлкә Комитеты әргәһендә ойоштороллған бер айлыҡ һәм 15-әр көнлөк курстарҙа уҡыныллар. Сентябрь айы баштарында бөтә пропагандистар менән дә бер көнлөк семинар үткәрелеп, методик күрһәтмәләр бирелде.

Быйыл бер партия мәғарифе селтәрендә яңы уҡыу йылын тулы әҙерлек менән ҡаршылайбыҙ.

А. Абдулхаков,
ВКП(б) Балаҡай район комитетенең партия кабинеты мөдире.

Партия тарихын тәрән өйрәнеү өсөн

ВКП(б)-ның Абзан район комитеты коммунистарҙы марксистик-ленинсе тәрбиә биреү эшенә етәкселекте йылдан-йылға көсәйтә бара. Партия мәғарифе селтәрендә үткән уҡыу йылының уңышлы тамамланыуы быны биҡ асыҡ күрһәтә.

Партия мәғарифе селтәрендә яңы уҡыу йылына әҙерләнгәндә беҙ үткән йылғы ыңғай тәжрибәләрҙе һәм асылған етешһеҙлектәрҙе иҫәбә алдыҡ. Был мәсьәлә ВКП(б) район комитетенең пленумында тикшерелде. Пленум пропагандистик ҡарҙар менән эште көсәйтеүгә һәм һәр бер коммунистың үҙенең политик белемен күтәреү өсөн шәхси йуаплылығын арттырыуға тейешле иғтибарҙы юнәлтте. Ҡабул ителгән ҡарар нигеҙендә политик мәктәп һәм түңәрәктәргә етәкселек итеү эшенә яҡшы әҙерлекле коммунистар һайлап алынды һәм бөтә ултырышында раҫланды. Уларҙың семинарҙары үткәрелде.

Партия мәғарифе селтәрен комплектовать итеү мәсьәләһе партияның төҙгө ойошмаларының йыйылыштарында тикшерелде. Был һәр бер коммунисте политик уҡыуҙың теге йәки был формаһына дөрөҫ йәлеп итергә мөмкинлек бирҙе. Шулай уҡ быйыл партияһыҙ интеллигенцияны политик уҡыуға йәлеп итеү буйынса байтаҡ эш башҡарылды.

Партия мәғарифе селтәрендә яңы уҡыу йылына әҙерләнеү эшенә партияның төҙгө ойошмалары большевистик яуаплылыҡ менән ҡаранылар. Бөтә коммунистар көрәкле уҡыу әсбаптары, төләм һәм дәфтәрҙәр менән тәьмин ителделәр. Уҡыу биналары билдәләнде һәм йыһазландырылды.

ВКП(б) райкомының партия кабинеты яңы уҡыу йылына әҙерлектә биҡ ҙур эш башҡарҙы.

М. Изелбаев,
ВКП(б) Абзан райкомының пропаганда һәм агитация бүлеге мөдире.

Партия кабинете—пропагандистарҙе тәрбиәләү үҙәге

Пропагандистарҙе марксистик-ленинсе теория менән ҡоралландырыуҙа һәм уларҙың методик осталыҡтарын күтәреүҙә партия кабинеттарының роле ғайәт ҙур. Бөҙөн Зианчура район партия кабинеты был йәһәттән байтаҡ ҡына эштәр башҡарҙы.

Беҙ пропагандистарҙың семинарҙарын үткәреүгә ҙур яуаплылыҡ менән ҡарайбыҙ. Һәр бер семинарҙың пропагандистар өсөн яңы нәмә бирерәк, уларҙың теоретик һәм методик кимәлдәрен күтәрерәк булыуы өсөн көрәшәбеҙ. Яңы уҡыу йылы башланыу алдынан үткәрелгән семинарҙа Ленин һәм Сталин әҫәрҙәре һәм методика мәсьәләләре буйынса лекциялар уҡыу ойоштороллы. Шулай уҡ пропаганда эшенең тәжрибәһе менән уртаҡлашыуға серҙәш иғтибар бирелде.

Семинар алдынан партия кабинете занятиеларҙың методик планын төҙөй. Был планда үтелә торған темалар буйынса һорауҙар билдәләнеп, көрәкле әҙәбиәт күрһәтелә. Шулай уҡ, партия кабинетенең библиотекаһы был темалар буйынса фотовитриналар, әҙәби күргәҙмәләр ойоштора.

Пропагандистарҙың политик һәм дәйем белем кимәлдәрен күтәреү мәҡсәтында беҙ политик һәм фәнни темалар буйынса лекциялар уҡыу үткәрәбеҙ. Лекцияларҙы уҡытыусылар, ауыл хужалығы специалистары, медицина работниктары йәлеп ителә.

Партия кабинеты семинар занятиеларын үткәреү менән генә сикләнмәй. Беҙ группалы һәм индивидуаль консультациялар һәм беседалар үткәреүҙе йәш түгәнәбеҙ. Практика шуны күрһәтә, яҡшы әҙерлек менән үткәрелгәндә бындай консультациялар пропагандистарҙың ҙур ярҙам күрһәтәләр. Консультанттар булып политик әҙерлекле коммунистар эшләй.

Ш. Сәйфетдинов,
Зианчура район партия кабинеты мөдире.

Тыныслыҡты яҡлаусыларҙың икенсе Бөтә Союз конференцияһына Башҡортостан хеҙмәтсәндәре делегаттары.

Һүрәттә (аҫҡы рәттә, һулдан уңға): С. Фәтхуллин — Өфө нефть эшкәртеү заводының электриге, И. Ибраһимов — Стәрлетамаҡ районы «Игенселәр» колхозының председателе, В. Солонин — Социалистик Хеҙмәт Геройы, Йылайыр совхозының комбайнеры, М. Фәлләмов—Приют МТС-ының директоры. (Өҫкә рәттә) М. Кәрим—шағир, Н. Даниленко — Өфө ҡалаһының 8-се мәктәп директоры, М. Буранголов —«Ишембайнефть» тресының өсенсе промыселләге смена инженеры.

А. Червинский фотоһы.

Тыныслыҡты боҙоуға юл ҡуйылмаҫ!

Кешене күрә алмаусанлыҡ еле бөренсе тапҡыр Германияһан иҫте. Ан-белемгә фашистик ҡаршы килеүселәр, донъяны ҡот осҡос төн ҡараңғылығында сумдырырға ынтылыш, тотош халҡтарҙы юҡ итергә телөнөлөр. Хәҙер был ел океан артынан, Уолл-стриттан иҫә... Америка ит сабыусылары һәм һөйәк һындырыусылары ҡанға һыуһаған дәр. Улар атом бомбаһы менән янайҙар. 20-сө быуаттың вәхшиҙәре миллионлаған кешеләрҙе юҡ итеү, ҡалаларҙы һәм ауылдарҙы емерек өйөмдәренә әүерелдереү, сәскә атыусы баҡсаларҙы һәм урмандарҙы яндырыу, кешелек донъяһын сыҙап торғоһоҙ газаптарға һәм яфаланыуҙарға дусар итеү менән янайҙар. Америка империалистәре Кореяла үҙ тотанынды үлтереү һуғышын тоҡандырҙылар. Корея—был бөтә донъяла хакимлек итеү өсөн һуғыш юлында Уолл-стриттең беренсе азымы ғына әле. Кәбәхәт йәндәр, маниактар көүек, бөтә донъяла хакимлек итеү менән һатлашалар. Ләкин ер шарындағы бөтә намыҫлы кешеләр ышаныслы рәүештә тубәндәге һүҙҙәрҙе әйтәләр: «Юл ҡуйылмаҫ... Беҙҙең ҡара эшегеҙгә юл ҡуйылмаҫ! Ҡоторонған атомсыларҙың торлаҡтарҙы емерек өйөмдәренә әүерелдереүҙәренә, быуаттар буйына төҙелгән культураны һәм искусствоны юҡ итеүҙәренә юл ҡуйылмаҫ. Беҙҙең планетабыҙ миллионлаған йылдар йәшәй. Унда ҡояштың йәмле нурҙары аҫтында тормош сәскә ата. Һеҙ, Трумэн һәм Черчилль әфәндәләр бөтә донъя яҡтыртҡысын һүндерә алмаған көүек үк, донъяны ла буйһондора алмаҫһығыҙ. Тыныслыҡтың байрағын бәйек йәрәтәүсе Советтар Союзы быға залог булып тора! Беҙ, яңы һуғыш уты тоҡандырыусылар, тарихтең күптән түгел буланған һабаҡтарын онотканһығыҙ. Кешене күрә алмаусанлыҡ идеһын беҙҙән алек тараткан немец фашистәренең ғәмһеҙ тураһында беҙ онотканбыҙ. Уларҙың һаҙы еле үләкһәләренән хатта ер ҙә үҙенә алманы: уларҙың кәлә көүәк осоролло. Һәм хәҙер ҙә яҡшылыҡ яуызлыҡты енәсәк!»

Тыныслыҡ есен көрәшеүсе йәҙәр миллионлаған кешеләрҙең был тәүәтле, асыулы тауыштарына хеҙмәт һәйәүсе башҡорт халҡы ла үҙ тауышын ҡушты. Беҙҙең республикабыҙҙың хеҙмәтсәндәре бөрәсәм рәүештә тыныслыҡты яҡлаусыларҙың Стокгольм Воззваниеһенә үҙ ҡултамғаларын ҡуйҙылар. Һәм был тарихи документҡа ҡул ҡуйыусы һәр бер кеше: «Юл ҡуйылмаҫ!..» тип ҡабатланы.

Башҡорттар социалистик азатлыҡты һәм тағәлекте ауыр көрәштә яулап алдылар. Рус пролетариатының тәүәтле ҡулы уға коллоктоң быуаттар буйына килгән быҙауҙарын үҙ елкәһенән мәңгегә алып ташларға ярҙам итте. Хәҙер совет халҡтарының дуҫ семьяһында башҡорттар бәхетле тормош төҙәйҙәр.

Һәм хәҙер, Англия-Америка империалистәре яңы бөтә донъя һуғышы яҡынын тоҡандырған ваҡытта, башҡорт халҡы, бөтә совет халҡы менән берлектә тыныслыҡ есен тауыш бирә. Эйе, беҙгә һуғыш кәрәкмәй, беҙгә тыныслыҡ көрәк. Беҙ коммунизмдең бөйөк бинаһын төҙәйбеҙ, халҡ есен рәхәтлектәр һәм ҡиммәттәр барлыҡҡа килтерәбеҙ. Тыныслыҡ есен көрәш кампанияһы ваҡытында республикабыҙҙың предприятиеларендә, колхоздарында, совхоздарында һәм МТС-тарында меңәрләгән йыйылыштар һәм митингылар булып үтте. Уларҙа хеҙмәтсәндәр бер нәмә тураһында һөйләнелер: беҙгә һуғыш кәрәкмәй! Улар Америка империалистәре һуғыш уҫкынына ташлаған Корея халҡы менән солидарлаштылар. Мин Өфө кабель заводының рәүәтлә эшсеһе А. Симагина һүҙҙәрен ишеттем. Уның ире Бөйөк Ватан һуғышы йылдарында фронтта һаләк булған. Ул үҙенең һөйөклө Тыуған ине есен батырҙарса һалак булған. Әсә баләкәй бала менән бер үҙе ҡалған. Был ҡатын һуғышты күрә алмай. Ул Американың Кореялағы интервенцияһы тураһында һөйләгәндә уның тауышы асыуланып ҡалтыраны: «Мин Кореялағы һуғыш тураһындағы хәбәрҙәрҙе тыныс ҡына уҡый алмайым. Азатлыҡ һөйөүсе был халҡҡа Америка агрессорҙары ни тиклем газаптар килтерәләр». Ә бына 9-сы номерле урта мәктәп тыныслыҡты яҡлаусыларҙың Бөтә Союз конференцияһына делегат һайлауға арналған йыйылышта әйткән һүҙҙәре: «Мин газеталарҙа Америка ғәскәрҙәренең главнокомандующие Макартурҙың бомба менән үлтерелгән баланың кәүҙәһен күргәс, «был, минең ҡарт күҙҙәремде шатландыра» тигән һүҙҙәрен уҡыным. Был—Америка өлгөһендәге генералдар формаһына кейенгән кеше ашаусы нәмәгә шатлана? Ул бәләкәй баланың һалак булыуын күреп шатлана!»

Эйе, Америка империалистәре үҙ уҡытыусылары—Гитлер, Гиммлер һәм башҡаларҙан артта ҡалырға теләмәйҙәр. Улар есоҫыларҙы дәғә барыуҙарын яңыртырға һәм унда эшләүсе крәҫтиәндәрҙе—кореялыларҙы атыш үлтереү есен өбәрәлер. Һауа пираттары тыныс ҡалаларҙы һәм ауылдарҙы рәхимһеҙ рәүештә бомбаға тоталар. Тыныс ҡалалар һәм ауылдар бомбаға тотоуҙың махсус объекттәре булып әүерелделәр. Фашистар совет кешеләрен үлтереп, үлем фабрикалары—Освенцимдәр һәм Майданектар барлыҡҡа килтерҙеләр, душегубкалар уйлап сығарҙылар. Америка сағыштарҙе шулай уҡ үҙ йырткыслыҡтарына иҫәпте юғалттылар. Улар Кореяның унар меңләгән ҡатын-ҡыҙҙарын, ҡарттарын һәм балаларын үлтерҙеләр. Фашистарҙең яратҡан методтарына ҡарағанда, Америка юлбаҫарҙары үҙҙәренең, дөрөҫ, аҙыраҡ камиллаштырелгән, ләкин ҡатылығы яғынан бер нәмә менән дә айырылмаған методтарын—Корея халҡын массовый юҡ итеү методын яҡшыраҡ ҡуралар.

Американың Кореялағы агрессияһы менән бөтә донъя халҡы нәфрәтләнә. Прогрессив кешелек донъяһының бөтә симпатияһы Корея халҡы яғында. Бына шуға күрә лә Американың Кореялағы агрессияһына ҡаршы совет кешеләренең һүҙҙәре бөгөн шундай асыу менән яңғырайҙар ҙа.

Республикала тыныслыҡты яҡлаусыларҙың Икенсе Бөтә Союз конференцияһына делегаттар һайлауға арналған йыйылыштар ғайәт ҙур политик активлек шарттарында үттеләр. Хеҙмәтсәндәр үҙ делегаттарын бер тауыштан һайланылар. Улар бөтәһе 8 кеше. Был — төрлө йәштәгәге һәм профессияларҙағы кешеләр — Өфө Ленин орденле нефть эшкәртеү заводының слесарь-электриге ингән Ғәткуллин, шағир Мостай Кәрим, Өфө ҡалаһының 8-се номерле мәктәп директоры Н. Даниленко, Приют МТС-ы директоры Фәлләмов, күренекле комбайнер Социалистик Хеҙмәт Геройы Василий Солонин һәм башҡа ингәштәр. Уларҙың бөтәһен дә бер ынтылыш — тыныслыҡ есен ярмай-талмай көрәшеү ынтылышы тығыҙ бәйләй.

Октябрь урталарында Мәскәүҙә тыныслыҡты яҡлаусыларҙың Икенсе Бөтә Союз конференцияһы асыласаҡ. Уға беҙҙең ниһеҙ-сикһеҙ илебеҙҙең бөтә яҡтарынан делегаттар, бөтә милләттәрҙең вәкилдәре: рустар һәм украиндтар, грузиндар һәм әрмәндәр, таҙиктар һәм төркмәндәр, татарҙар һәм марийҙар, белорустар һәм башҡорттар киләсәктәр. Улар тыныслыҡҡа үҙ ихтыярҙарын һәм ынтылыштарын, күп миллионлы совет халҡының ихтыярын тағы ла бер тапҡыр белдерәсәктәр. Улар һуғыш тоҡандырыусыларға: «Юл ҡуйылмаҫ!...» тип тағы ла бер тапҡыр әйтәсәктәр.

Башҡортостан хеҙмәтсәндәре тыныслыҡты яҡлаусыларҙың Бөтә Союз конференцияһына үҙ делегаттарын яҡшы теләктәр менән өбәрәлер. Улар үҙ делегаттарына наказ бирәлер: «Конференция трибунаһынан, бөтә башҡорт халҡы исеменән, беҙҙең тыныслыҡ теләүебеҙ тураһында әйтегеҙ!» «Башҡорт халҡы, бөтә совет халҡы менән бергә, бөтә донъяла тыныслыҡ эшен азағына тиклем һаҡлау ихтыяры менән тулы! тигеҙ»: «Тыныслыҡ есен, беҙҙең һөйөклө социалистик Тыуған илебеҙҙең экономик көсәтен арымай-талмай нығытыу есен башҡорт халҡы үҙ көсен һәм энергияһын йәлләмәйәсәк! тигеҙ. Фабрикаларҙа һәм заводтарҙа, нефть промыселдәрендә һәм мартен мейестәре янында беҙ тағы ла фидакәрерәк эшләйәсәкбеҙ, коммунизмдең бөйөк яңы төҙәлештәре есен продукцияны тағы ла күберәк бирәсәкбеҙ!», «Совет халҡын атом бомбаһы менән ҡурҡыта алмаҫтар, шуға күрә беҙ тыныслыҡты һорамайбыҙ, ә уны талап итәбеҙ! тигеҙ». «Америка һәм Англия яңы һуғыш тоҡандырыусылары тарих төбөмәсен кире өйәлдерә алмаҫтар! тигеҙ. Азатлыҡ һәм тыныслыҡтың байрағын бәйек йәрәтәүсе Сталин беҙҙең менән! Ә кәйҙә Сталин — унда еңеү!».

В. Николаев.

Яраҡһыҙ етәкселек стиле һәм уның һөҙөмтәләре

ВКП(б) Үҙәк Комитетенең февраль Пленумы ҡайһы бер партия работниктәренең һоро администраторлыҡ итеү юлына баҫыуҙарын, хаталанышҡарын айырыуса билдәләп үтте. Һоро администраторлыҡ итеү—ул большевистик эш стиленә ят нәмә һәм ул йәш ҡына коллектив хужалыҡтың эске демократияһын боҙоуға, ауыл хужалығы артелен етәкселәренең хужалыҡ эштәре есен яуаплылығын түбәнәйтеүгә, хужалыҡ эштәренә сезонсылыҡҡа, һәр төрлө инициативаны һүндереүгә килтерә. Бына ошо хәлиткеслә ВКП(б)-ның Мәсетле район комитетенда әле буһа аҡлап еткермәйҙәр.

Районның колхоздарында урожай йыйнау һәм башҡа ауыл хужалығы эштәре ғәфү ителмәлек рәүештә аҡрын бара. Ләкин райком работниктәре артта ҡалыуға килтерелгән сәбәптәрҙе асмайҙар, колхоздарҙағы етәкселекте ҡайҙарҙың дөрөҫ урынлаштырыуҙарын менән шөғөлләнмәйҙәр, маҡсатҡа яраҡлыҡ политик-тәрбиә эштәрен йәйелдермәйҙәр һәм алдынғыларҙың эш тәжрибәләрен пропагандалауға иғтибар итмәйҙәр.

Бында шундай яраҡһыҙ һәм зарарлы тәртип урын алған: ике-өс колхозға райкомдан бер вәкил ебәрелә, ул бөтә хужалыҡ кампанияларын тамамланмай тороп, колхоздан ҡайтмай. Ә был колхоздарҙа ул графиктарҙың үтәлешен телһә нисек тоҡмай итергә тейеш һәм улар ошо маҡсатта колхоздарҙа һоро администраторлыҡ итеү юлына баҫҡандар.

Быға бер миҫал: ВКП(б) райкомы работнигы ингән Ғиҙәтуллин «Юлбашсы» һәм Матросов исемендәге ауыл хужалығы артелдәренә бәрелгәйләгән. Ингән Ғиҙәтуллиндең унда ҡырҡмаған бер генә эше лә юҡ. Ул председатель есен дә, бригадир есен дә үҙе эшләй. Унда вәкилгә генә ҡаран торолар, ул булмағанда эште тукталыу фактылары ла була. Күптән түгел генә район үҙәгендә колхоз һәм ауыл Советы председателдәренең канәшмәһе булды. Райком вәкилдәрен дә сақырып ҡайтарҙылар... Ә «Юлбашсы» колхозында был көндә эш үҙ ағышы менән барҙы. Ингән Фәтихов етәкселек иткән баҫыуҫылыҡ бригадаһының үҙ членс эшкә бөтөнләй сыҡманы. Ҡайһы берәүҙәр баҙарға киттеләр, ә ҡайһы берәүҙәр үҙҙәренә бесән сабып йөрөнеләр.

Көнашмаҫ бөтөү менән үк ингән Ғиҙәтуллин колхозға китте. Китеү лә «эшкә» тотондо. Бында ул көндө төшкә тиклем государствоға бер генә центнер ҙә иген тапшырылмағайны. Транспорт бригадаһында эшләүсе колхозсы Барый Мәхәмәтьянов, райком вәкиле үҙе әйтмәне, тиген һылтау астында эшкә бармайынса ҡалған. Ингән Ғиҙәтуллин был эш һөймәүсе, ялҡау менән сәғәт ярымдар самаһы әрләште-әрләште лә молотилка агрегатына китте. Унда башланырға торған эште туҡтатып, йыйылыш асып ебәрҙе. Бер сәғәт буйына иген тапшырыу буйынса яңынан төҙелгән графикте уҡыны, эшкә сығмауселарҙы әрләне.

Ингән Ғиҙәтуллиндең правление етәкселеген әйәһеләренә, һоро администраторлыҡ итеүе тураһында тағы бер миҫал килтерәбеҙ. «Юлбашсы» колхозының икенсе номерле баҫыуҫылыҡ бригадаһы членс ингән Биккеев урыҫ машинаһында эшләй. 17 сентябрҙә машинаһын көйләп, эшкә башлар алдынан уны бригадир молотилка агрегатынан көлтә ингән ташырға ҡушҡан. Алты центнер иген ташырҙас, ингән Биккеевте райком вәкиле ҡаҙаҡше менән, колхоз председателе Ғәлимьянов алыҫтағы ҡаҙа бойзай участкаһын урырға ебәрҙе.

— Бына һәр ваҡыт шулай, кемде тыңларға ла белеп булмай, — тип зарланды ингән Биккеев. Был көндө ул көндәлек нормаһын яртылаш та үтәмәне.

Утыу өйө мөдире ингән Мәҙрупов иген китергәстә пожар булмаһын өсөн төнгө дежур итеп билдәләнгән.

— Ә көндөҙ, — ти ул, — мин колхоз председателенә наряд төҙөштәм.

Ул да культура-ағартыу эштәре менән шөғөлләнәһе урынға, «бәләкәй» администратор булып әүерелгән. Бынан бер аҙна эләк үк сығара башлаған боевой листокты ла язып бөтөргә ваҡыт тапмай. Шулай итеп бында председателдең наряд төҙәү буйынса ла «урынбаҫары» барлыҡҡа килгән.

Матросов исемендәге колхоздың председателе ингән Филемшин етәкселе булыу яуаплылығын бөтөнләй иғтибарһыҙлыҡҡа алған. Хәҙер уның бер низә лә ҡайғыһы юҡ. Сөнки был колхоз есен дә райком вәкиле ингән Ғиҙәтуллин яуаплы. Филемшин етәкселек иткән колхоздың иген киптереүселәре 600 бөт иткәнде, ҡарамайынса, көйәренә эрем иттеләр. Был иген хәҙер государствоға тапшырырлыҡ түгел. Ә ул: «Ашарға ярар әле», тип тыныслана.

Колхоз председателе үҙ эшена яуаплы ҡараусыларға сара күреү түгел, хатта уларҙың исемдәрен дә юнләп белмәй. Ул бөтә эшмәкәрлекте райком вәкиленә тапшырып ҡуйған.

Был айырым бер факт түгел, райкомдың колхоздарҙағы башҡа вәкилдәре лә шулай эшләйҙәр. Улар үҙҙәренең төп эштәренә айҙар буйы ҡул да тейҙермәйҙәр.

— Мин Өбдерәхим ауыл Советендәге ике колхозда үҙем председатель, үҙем бригадир, — ти райондың «Ленүҙәрҙә» газетаһы редакторы ингән Вальшин. Ул колхоздарҙағы эҙер иген өсөн автомашина талап итеп, председатель исеменән район Советына үҙе йөрөй. Сушилкала иген киптереү эшен үҙе ойоштора. Ә район газетаһы биттәренә колхоздарҙа иген тапшырыу графигын үтәмәүҙең сәбәптәрен асыш, ғәйепләрҙе төнкитләүсе бер генә хәбәр ҙә баҫылмай. Алдынғыларҙың тәжрибәләрен һөйләүсе материалдар ҙа юҡ, социалистик ярыш һәм политик тәрбиә мәсьәләләренән газета бөтөнләй ситтә тора.

ВКП(б)-ның Мәсетле район комитеты (секретаре ингән Ғилманов) район партия активын һәм колхоз коммунистарын урожай йыйнау, государствоға иген тапшырыу эштәрен уңышлы үтәүгә туплай алманы. Ошо аркала район государствоға иген тапшырыу эшен ғәфү ителмәлек һуңлатты. Райком секретарҙары һәм бюро члендәре үҙҙәренең бурысы — үтәлеште тикшереүҙән, кадрҙарҙы дөрөҫ урынлаштырыу мәсьәләләре менән шөғөлләнеүҙән, социалистик ярышты, политик-массовый эште кин йәйелдереүҙән торғанлыҡы онотолған, күрһәнә. Дөрөҫ, бында пленумдар, райком бюроһы ултырыштары һәм төрлө кәңәшмәләр һәр көн тиерлек булып тора. Унда ауыл Совете, колхоз председателдәре, МТС етәкселәре, ауыл хужалығы специалистәре тыңлана, ҡарарҙар сығарыла. Ләкин ҡарарҙарҙың үтәлеше тикшерелмәй. Сөнки Мәсетле районы етәкселәре етәкселек итеү — директивалар ғына биреү һәм ҡарарҙар ғына сығарыу түгел, ә һәр төрлө ойошмаларҙың эшен төп хужалыҡ кампанияларын уңышлы үтәүгә юнәлтеү икәнен онотолар. Политик темаларға докладтар менән хеҙмәтсәндәр алдында сығыш яһамайҙар.

Ҡоро администраторлыҡ итеү күп кенә колхоз етәкселәренен эшкә яуаплылығын түбәнәйтә. Бына тағы бер миҫал. Буденный исемендәге колхозға государствоға иген тапшырыу графигынан өҙәләүенә ғәйепләрҙе әҙләп таба алманылар. Райком вәкиле ингән Ҡадырбаев колхоз председателенә уның «үҙен яуапҡа тарттырмаҫ борон» икенсе бер ғәйепләне өҙәрҙәргә тәҡдим иткән. Ә колхоз председателе ингән Нигмәтьянов яуаплылыҡтан ҡурҡып, хеҙмәтте дөрөҫ ойоштороу мәсьәләләренә бөтөнләй иғтибар итмәй, үҙ нәүбәтендә бригадирҙарҙе кыҙыҡтыра. Бригадир партия члене ингән Сәғәдиев һәм бригадала эштен аҡрын барыуын сәбәп күрһәтеп, работниктәренең колхозға ярҙам итмәүенә ялҡаҡ. Етәкселектәге бына шундай яуапһыҙлыҡ һөҙөмтәһендә был әҙәләтелгән артель хужалығында иген тапшырыу графигы бер генә бишенсе көнлөктә лә үтәлгәне булманы.

Яраҡһыҙ эш стиленен һөҙөмтәләре бына ошондай.

Нур Ғәлимов.
(Үҙ хәбәрсебеҙ).

Хеҙмәтсәндәрҙең культуралы һәм шат йәшәүҙәре өсөн

Урындағы Советтарға үҙҙәренең һайлауҙарҙа Дүртөйлө хеҙмәтсәндәре үҙҙәренең депутаттарына мөһим наказдар биргәйнеләр. Уларҙың береһе—район үҙәген төҙөклөндереү һәм йәшәлөндереү, уның коммуналь хужалығын һәм культураһын күтәреү тураһында ине. Урындағы Советтарҙең депутаттары етәкселегенда һайлаусыларҙың был урынлы һәм кәрәкле талаптарын тормошҡа ашырыу өсөн бында байтаҡ уңышлы эштәр эшләнде.

«Кызыл Башкортостан» газетаһының бөгөнгө номеранда Дүртөйлө район үҙәген төҙөклөндереүҙә һәм хеҙмәтсәндәрҙең культура нимәлән күтәреү өсөн кәрәштә актив ҡатнашыусы совет работниктәренең мәҡәләләрен баҫып сығарабыҙ.

Район үҙәге төҙөк һәм йәмле булһын

Урындағы Советтарға булып үткән һайлауҙарҙа Дүртөйлө район үҙәге һайлаусылары ауыл Совете депутаттарына, бөтә-һенән дә элек, район үҙәген һәм уның урамдарын төҙөклөндереү һәм йәмләндереү тураһында наказдар биргәйнеләр. Хәҙер был наказдар намыҫ менән үтәлә. Урамдарҙы төҙөклөндереү һәм йәшәлөндереү өлкәһендә уңыштар бар.

Хәҙер, хеҙмәтсәндәр депутаттарының урындағы Советтәренә һайлауҙарға әҙерлек барған ваҡытта, Дүртөйлө район үҙәге һайлаусылары ауыл Советенең эшмәкәрлеген шул үткән һайлауҙарға биреп ҡалдырылған наказдарҙы нисек үтәүе буйынса билдәләрҙәр. Ауыл Совете депутаттары ла йөҙҙәренә ҡыҙыллыҡ килтермәҫлек итеп эшләп киләләр.

Айырым йорттар эргәһенә һәм урамдарға 1949 йылда 7 мең тәп төрлө ағас, ә 1950 йылда тағы ла 3 мең тәп алма, юҡа, тоголь ағастары ултыртылды. Район культура йорто усадьбаһында 2500 тәп ағасҡы яңы баҡса яһалды.

Зур баҙар майҙанына сыға торған урамға таш йәйҙәрелде һәм ошонда уҡ яңы күпер һалынды. Баҙар майҙаны тулыһынса тәртипкә килтерелде. Беҙҙең район үҙәге йылдан-йыл зурая һәм матурлана бара. Яңы учреждениеләр өҫтәлә.

Элеватор, балыҡ заводы барлыҡҡа килде, тауыҡ себешторе сығарыу эше юлға һалынды. Шуның менән бергә хеҙмәтсәндәрҙең көн-күреш шарттары өсөн кәрәкле мастерскойҙар һаны арткандан-арта. Шулай уҡ хеҙмәткәрҙәрҙең һаны ла арта.

Район үҙәгендә ике урта мәктәп бар. Уларҙа хәҙер хеҙмәтсәндәрҙең 1294 балаһы уҡый. Уҡыу йәшенә етмәгән балалар өсөн ясле һәм баҡса ойошторолған. Унда 65 бала тәрбиәләнә.

Хәҙер район үҙәгендә яҡшы йыһазландырылған кинотеатр, клуб, уҡыу өйө, библиотека, культура һәм ял паркы, электр станцияһы эшләп килә. Культуралы һәм шатлыҡлы йәшәй беҙҙең Дүртөйлө хеҙмәтсәндәре.

Беҙ был уңыштар менән генә тынысланыра төлмәйбеҙ. Халҡтың тормошон тағы ла яҡшыртыу һәм культуралаштырыу өсөн алдыбыҙға яңы бурыстар ҡуйабыҙ һәм уларҙы беҙ үтәйәсәкбеҙ. Дүртөйлө район үҙәге хеҙмәтсәндәре, бөтә совет халҡы кеүек уҡ, тыныслыҡ өсөн, илебеҙҙең артабан сәскә атыуы өсөн һәм уның экономик көүәтен нығытыу өсөн арымай-талмай эшләйҙәр.

Беҙҙең ауыл Совете район үҙәгенең ауыл Совете ул. Шулай булғас, район үҙәген райондың башҡалаһы кимәленә күтәреү өсөн көрәш, иң беренсе нәүбәттә, беҙҙең ауыл Совете депутаттары һәм хеҙмәтсәндәре өҫтөнә төшә. Район үҙәгендә йәшәүсе һәм эшләүсе учреждениелар һәм предприятиелар, бөтә хеҙмәтсәндәр халыҡ интерестәре хатына эшләй белеүҙең һәм культуралы тормошто алғаһын күрһәтергә бурыслылар. Яңы һайлауҙарға әҙерлек айҡанлы беҙ район үҙәгенең төҙөклөгө өсөн тағы ла ныраҡ көрәшәсәкбеҙ.

Ғ. Әхмәтов,

хеҙмәтсәндәр депутаттарының Дүртөйлө ауыл Совете председателе.

Коммуналь хужалыҡ тағы ла яҡшыраҡ эшләйәсәк

Район Советенең коммуналь хужалыҡ булеге үҙенең ҡарамағында Ағиҙел аша булған переправаны тотоп килә. Бында урынлаштырылған паромдың йәк күтәреүсәнлеге 50—60 тонна. Уны бер моторлы кәмә хеҙмәтләндерә. Бынан башҡа йәйәүле кешеләрҙе тоткарлыҡһыҙ сығарыу өсөн кәмәләребеҙ бар. Паром үҙебеҙҙең район менән бергә, күршө Илеш, Сәкмәғош, Борай һәм башҡа райондарҙы ла хеҙмәтләндерә. Айырым мөһим кампаниялар осоронда, мәҫәлән, урожай йыйнау эштәре башланыу менән паром төүлек әйләнәһенә эшләне.

1947 йылда комхоз район үҙәгендә локомобиль көсө менән эшләүсе 28 киловаттлы электр станцияһы төҙөгән ине. Быйыл был станцияға 57 киловатт көсөндәге яңы генератор һатып алып ҡуйҙыҡ. 1950 йылға тиклем беҙҙең станция 500 точкаға ғына электр тогы бирә ине, ә быйыл 1000 точканы хеҙмәтләндерә башланы.

Беҙҙең район үҙәгендә быға тиклем ике генә урында парикмахерская эшләп килә ине. Ләкин улар ғына хеҙмәтсәндәрҙе кәнәғәтләндерә алмай башланылар. Шуға күрә коммуналь хужалыҡ үҙ средствоһы менән быйыл тағы бер парикмахерская асты.

Коммуналь хужалыҡ үҙенең ҡарамағындағы муниса һәм гостиницаның өлөкһеҙ эшләп килеүен тәьмин итә.

Муниса, гостиницаға һәм электр станцияһына ремонт эштәрен дә тамамланыҡ. Үҙебеҙҙең транспорт менән ҡыштка етерлек 1500 кубометр яғыулыҡ әҙерләп, ташып ҡуйҙыҡ.

Быйыл район үҙәгендә Александр Матросов исемендәге зур баҡсаны йыһазландырҙыҡ. Бынан башҡа район үҙәгендә икенсе урында 0,60 гектар майҙанда баҡса булдырҙыҡ. Унда акация һәм юҡа ағастары ултырттыҡ. Йәй көнө баҡса һәр ваҡыт асыҡ булды. Унда район хеҙмәтсәндәренең культуралы ялдарын ойоштороу өсөн бейеү һәм массовый гуляниелар ойошторолдо, докладтар үткәрелде.

Райондың коммуналь хужалығы 1951 йылда урамдарҙы төҙөклөндереүҙе, общественный йорттар һәм коммуналь хужалыҡтың 117 квартираһы тирәһендә, Советский һәм Мостовой урамдарында ағас ултыртыуҙы, дөйөм файҙаланыу өсөн ҡоҙоҡтар һаһын арттырыуҙы, булғандарын ремонтлатыуҙы планлаштырҙы.

Был сараларҙы уңышлы үткәреү—хеҙмәтсәндәрҙең культура-тормош халҡын тағы ла яҡшыртыуға ярҙам итәсәк.

З. Локманов,

Дүртөйлө район коммуналь хужалыҡ булеге инспекторы.

Халҡтың белемен күтәреүгә беҙҙең ярҙамыбыҙ

Беҙҙең Дүртөйлө районы библиотекаһы ике ҡатлы йортта урынлашҡан. Библиотека ике булектән: ололар һәм балалар бүлегенән тора. Библиотекала китаптарҙың һаны 10135-кә етә. Уларҙың эсенән политика буйынса 3120, ауыл хужалығы буйынса 1639, художестволы әҙәбиәт буйынса 1905 һәм балалар өсөн 1752 дана китап инсәпләнә. Библиотеканан китап алыусыларҙың һаны көнөнә 75—80 кешегә етә. Унда 18 төрлө газета һәм 33 төрлө журнал алдырыла.

Быйыл библиотека төрлө урындарҙа 35 таҫҡыр «Мичуринсе фән—хәҙерге заман биологияһының нигеҙе», «Юғары урожай өсөн», «Тәбиғәттә үҙгәртеүҙең сталинсе планы» тигән темаларға фотокүргәҙмәләр ойоштороҙо.

ВКП(б) тарихын өйрәнеүселәргә библиотека яҡындан ярҙам итә. Улар өсөн ВКП(б) тарихенең һәр бер главаһына ҡарата күргәҙмәләр күйылды.

Урожай йыйнау кампанияһы барғанда, район колхоздарына 21 күсмә библиотека сығты. Улар барыһы ла тейешле китаптар менән тәьмин итәлгәйнеләр.

Библиотека работниктәре колхозсылар араһында 11 таҫҡыр доклад яһанылар. Унда барлығы 214 кеше ҡатнашты. Бынан башҡа бик күп кенә беседалар, ҡыҫҡырыҡ газета уҡыуҙар ойошторолдо. «Халҡтарҙың бөйөк етәксеһе И. В. Сталин», «Ленин—Сталин комсомолының данлыҡлы юлы», «Сталин премияһы лауреаттары» тигән темаларға библиографик күҙәтеүҙәр үткәрелде.

Балалар булегендә лә фотокүргәҙмәләр һәм ҡыҫҡырыҡ китап уҡыуҙар ойошторола.

Библиотека работниктәре үҙҙәренең эштәрен тағы ла яҡшыраҡ ойоштороу һәм уҡыусыларҙы хеҙмәтләндереүҙе юғары кимәлгә күтәреү өсөн көрәшәләр.

Ф. Хәмидуллина,

Дүртөйлө район библиотекаһы мөдире.

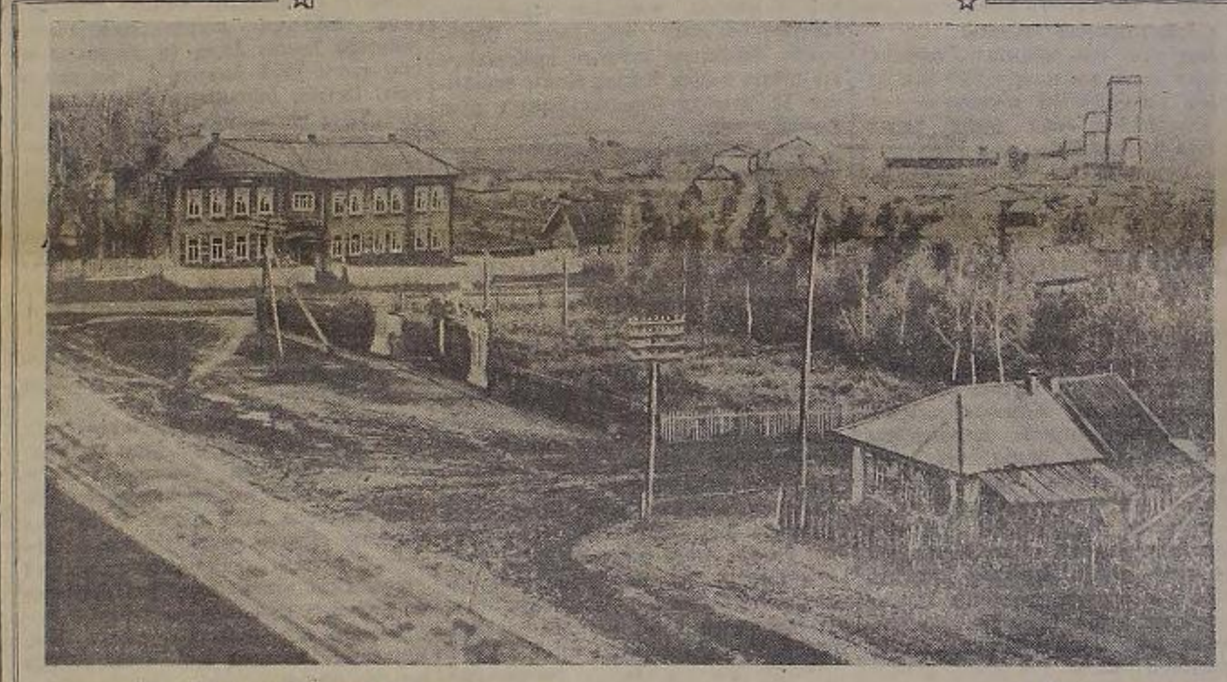

Күрәттә: Дүртөйлө район үҙәгенән бер күренеш. **Е. Лапыгина фотоһы.**

Хеҙмәтсәндәрҙең культура талаптарын үтәү юлында

Беҙҙең район культура йорто әргәһендә художестволы үҙ эшмәкәрлектән ике туңдәге эшләй. Улар үҙҙәренда 27 кешене берләштерәләр. Был түңәрәк членҙәре район үҙәген һәм ауылдарҙа колхозсы крәҫтиәндәрҙе культуралы хеҙмәтләндерәләр. Быйыл урожай йыйнау һәм государствоға инеш тапшырыу эштәре башланғас, художестволы үҙ эшмәкәрлек түңәрәге райондың 52 колхозында булды. Улар колхозсылар алдында концерттар менән сығыш яһанылар, доклад һәм беседалар үткәрҙеләр.

Беҙ район клубында фотокүргәҙмәләр ойоштороуға ла зур иғтибар итәбеҙ. Клуб һәр көндә асыҡ була. Айлыҡ эш планы нигеҙендә йәштәр кисәләре, һорау һәм яуаптар кисәләре үткәрәбеҙ.

Клубтың үҙенең 7 кешенән торған лекторҙар группаһы бар. Мәҫәлән, интәш Хәснәтдинов район үҙәге хеҙмәтсәндәренә, шулай уҡ райондың күп кенә колхоздарында «Дин һәм коммунизм» тигән темаға лекция уҡыны. ВЛКСМ район комитеты секретаре интәш Калинин «Халыҡ-ара хәл тураһында» лекция һөйләне. Беҙҙең район клубында төрлө фәнни һәм политик темаларға регуляр рәүештә лекция һәм докладтар үткәрелеп тора.

А. Абдрахманов,

Дүртөйлө район культура йорто директоры.

Совет сауҙаһының культураһы өсөн көрәшәбеҙ

Район хеҙмәтсәндәренең культура-тормош шарттары яҡшырыу менән бергә, уларҙың промышленность һәм культура тауарҙарына булған талаптары ла үҫә бара. Мәҫәлән, ошо йылдың ес кварталы эсенда гене район хеҙмәтсәндәренә 600 мең һумлыҡ культура тауарҙары, 2 миллион 400 мең һумлыҡ аҙыҡ-түлек нәмәләре һатылды. Был хәл район үҙәгендә культуралы совет сауҙаһын киңәйтеүҙе, магазин һәм ларектар һаның арттырыуҙы талап итә.

Беҙҙең район үҙәгендә хәҙер магазиндәр һаны 11-гә етте. Улар эсенән: промышленность тауарҙары магазине 2 урында, аҙыҡ-түлек магазине 7 урында, хужалыҡ нәмәләре магазине, культмаг һәм кәгеҙ булексаһе бар. Быныҡ өҫтенә 15 урында ларектар астыҡ. Столовый, чайный, 4 урында закусочный һәм ике буфет эшләй.

Райпотребсоюз һәм сельпо район үҙәгендәге хеҙмәтсәндәр араһында сауҙа эштәрен тағы ла яҡшыртыу һәм киңәйтеү маҡсатында 2 зур магазин—промышленность тауарҙары һәм продуктылар һатыу магазине асыуҙы планлаштырҙы.

Район колхоздарында урожай йыйнау һәм государствоға инеш тапшырыу эштәре башланғас, сельпо айырым һатыусылар билдәләп, уларҙы баҫыу стандарына ебәрҙе. Улар колхозсылар араһында промышленность тауарҙары һәм аҙыҡ-түлек һатыуҙы ойоштороҙолар.

Беҙ һатыусыларҙың квалификацияларын күтәреүгә лә зур иғтибар бирәбеҙ. Береләге кооперация работниктәре әҙерләү мәктәбен күптән түгел 3 кеше тамамлап ҡайтты һәм тағы 4 һатыусы 3 айлыҡ курста уҡый.

Ғ. Ғиззәтуллин,

Дүртөйлө сельпоһы председателе.

РЕДАКЦИЯҒА ХАТТАР

Ни өсөн МТМ-ды төҙөү һуҙыла?

Абзан районындағы берҙән-бер МТС-та машина-трактор мастерскойы төҙөүгә государство быйыл 1 миллион һум аҡса булде. Был эштә механизаторҙар коллективе зур күтәренкелек менән ҡатнашлыны һәм мастерской бинаһын йыл аҙағында эксплуатацияға тапшырыуҙы тәьмин итеүгә байтаҡ көс һалды. Төҙөлөшкә 2500 кубометр таш, 400 кубометр ағас һәм бик күп башҡа төҙөлөш материалдары ташылды.

Был зур төҙөлөш эшен башлап ебәреүҙә район колхозсыларынан 80-гә яҡын кеше ҡатнашырға тейеш ине. Һәм ошо көс тулыһынса файҙаланылғанда, 16 гектан торған мастерской ошо арала төҙөлөп бөтөргә тейеш ине. Ҡыҙғанысҡа ҡаршы, был улай булманы: эшсе көстәре етешмәүе арҡаһында төҙөлөш һуҙыла. Бер ай ваҡыт буйына төҙөлөштә бер нәмә лә эшләнмәне. Дөрөҫ, баҡыр Мичурин исемендәге, «Көрәш» һәм «Юлдаш» ауыл хужалығы артелдәренең колхозсылары өлөкһеҙ рәүештә эшләйҙәр. Ләкин бына БашЦИК исемендәге, «Асыҡ юл», «Уларсы» һәм башҡа бик күп колхоз етәкселәре төҙөлөшкә бер генә кеше лә ебәрмәйҙәр. Хәҙергә ваҡытта беҙҙә ни бары 11 колхозсы эшләй.

Эшсе көстәре етешмәгәнлектән төҙөлөштән һуҙылғанлығын һәм яңы МТМ-ны быйыл эксплуатацияға тапшырыуҙың ҡурҡыныс аҫтында булғанлығын район Совете башҡарма комитетенә лә (председателе интәш Шәрипов) бик яҡшы беләләр. Ләкин эшсе көстәрен мобилизоватъ итеүҙә МТС дирекцияһына эшлекле ярҙам итеүсе юҡ.

З. Байназаров,
МТМ мөдире.

Китап һатып алыусыларҙың һорауҙарын кәнәғәтләндереүгә иғтибар бирелмәй

Бынан ике йыл элек уҡ, Башҡорт АССР-ы Министрҙар Советы Башкниготоргты һәм район Совете исполкомдарын һәр бер районда китап магазине асырға мәжбүр иткәйне. Китап һатып алыуға һорау зур булыуға ҡарамаҫтан, 20 районда әлегә тиклем китап магазины асылғаны юҡ. Былар араһында республикабыҙҙың башҡалаһынан алыҫ булған Яңауыл, Бөрйән, Мәсетле, Матрай, Кыйғы, Мишкә һәм Бишбүләк райондары бар. Был райондарҙың етәкселәре бина булмауға һәм башҡа объектив сәбәптәргә һылтанып, магазин асыу мәсьәләһен әлегә тиклем хәл итмәйҙәр. Бына шуның һөҙөмтәһендә Башкниготоргҡа китап һорап райондарҙан өлөкһеҙ хаттар килә. Мәҫәлән, Яңауыл машина-трактор станцияһының работнигы интәш Шәйҙуллин үҙенең хатында трактор һәм комбайн, токарь эштәре тураһында китаптар, Мишкә районынан интәш Ширяева балалар өсөн яҙылған художестволы әҙәбиәт китаптары ебәреүҙе һорайҙар.

Шулай уҡ, Кыйғы һәм башҡа күп кенә райондарҙан да төрлө китаптар һорап күп хаттар килә.

Башкниготорг һәм юғарыла күрһәтелгән район Советтәре исполкомдарының етәкселәре хеҙмәтсәндәрҙең китапҡа булған һорауҙарына һәмһеҙ ҡараштарын бөтөрөргә һәм һәр бер районда китап магазине асыуҙы тәьмин итеүҙә эшлекле саралар күрергә тейештәр.

М. Присмотров.

Газетала баҫылмаған материалдар әҙерләнә

«Кызыл Башкортостан» газетаһы редакцияһына Ишембай—Ермолаевка тимер юлы төҙөлөшенең Ергән участкаһында сауҙа эштәренең насар ойошторолоуы тураһында хат килгәйне.

Унда күрһәтелгәндәр буйынса Өфө тимер юлының Стәрлетамаҡ участкаһы прокуратураһы урында тикшереү үткәрҙе һәм хатта күрһәтелгән фактылар дөрөҫләнде.

Ергән станцияһындағы магазинда һатыусы булып эшләүсе З. Ишембаеваға һәм М. Федороваға совет сауҙа тәртиптәрен боҙғандары — продуктыларҙы потребителдәргә күрһәтмәйенсә үҙҙәренә биреүҙәре, шулай уҡ, кем үҙҙәүҙәре, ә шәкәрҙе үҙҙәренең ҡайһы бер таныштарына бер юлы 5—6-шар килограмм ебәреүҙәре өсөн ОРС начальнигы тарафынан шелтә ителде.

Бер уҡ ваҡытта төҙөлөш эштәре начальнигы интәш Романовҡа магазинде яҡшы итеп йыһазландырырға, продуктыларҙы һаҡлау урындары төҙөргә, эшселәрҙең талаптарына иғтибар итергә тейешлеге иҫкәртелде.

* * *

Редакцияға Ғафури районы «Шишмә» промколхозынан килгән хатта ла ошондай уҡ серьез етешһеҙлектәр күрһәтелде.

Был хатта колхозсылар түбәндәгеләрҙе яҙҙылар:

— Беҙҙең «Шишмә» промколхозы ике Устав нигеҙендә эш күрергә тейеш. Ләкин колхоз председателе Ғ. Ибәтуллин был Уставтарҙың берһенә лә иғтибар итмәй. Общественный малларға торлаҡтар һәм азыҡтар әҙерләү эше сиктәй тыш насар тора. 30 гектарға етерлек тары орлоғон ағыу менән яңырый сәсеү арҡаһында тарынан урожай булманы. Тикшереү комиссияһы председателе булып Ғ. Ибәтуллиндең яҡын туғаны эшләй. Ул бөтә етешһеҙлектәрҙе лә йәшереп килә...

Район Совете исполкомы хатты тикшереү һәм унда күрһәтелгәнҙәрҙе хәҙер, тип танты. Ғәйеле кешеләрҙе ғәйәт яуаплылығына тартыу өсөн материал район прокуратураһына тапшырылды.

Район үҙәге гостиницаһы

Бершеттән сығҡан Александр Матросов исемендәге пассажир пароходы пристанға ҡағылмаһын ҡыла ине. Кеҙге төндөң тынлығын боҙоп, Иҙел буйҙарын яңғыратып ҡысҡыртҡан пароход гудогы йоҡомһоран ҡалған пассажирҙарҙы хәрәкәтләндерә башланы.

— Дүртөйлө! Беҙгә төшөргә хәҙер!—тине отпускаға ҡайтыусы өлкән лейтенант Сәғит Абдрахмәнов, ҡатыны Розаның өйөрҙәренән йыйырға тотшын.

Улар пароход туҡтау менән, чемоҙандарын алып, пристанға сығҡылар. Төн. Күҙгә төртһәң күренмәҫлек ҡараңғы. Кеҙге һалҡын, ялҡытҡырғыс ямғыр яуа. Йылы һәм яҡты каютанан һуң ҡапыл тыша бындай шартта ҡалыу улар өсөн бик күңелһеҙ булып китте. Тирәрәк бераз уңайлы өйгә инеп урынлашҡылары килде уларҙың. Пассажирҙарҙы ҡаршы алыусылар төркөмө менән бергә тиҙ генә пристань эргәһендәге базар майҙанына сыҡтылар.

Әйтәйек, был ваҡытта ларектар за, магазиндар ҙа ябылған ине. Абдрахманов дежурный буфетҡа инде лә унда эшләүсе йөҙ ҡатынан:

— Бында бераз ерҙә ҡунырлыҡ урын табып булмаҫмы? — тип һораны.

— Гостиница бар. Бына был уң яҡтағы тыҡрыҡтан сығып, һулға бороласа та ҡаршыларҙа зур ике ҡатлы йорт, — тине буфетчица һәм шунда уҡ өҫтәп ҡуйҙы, — ләкин район гостиницаһын ҡала гостиницаһы менән сағыштырып булмай. Беҙҙең кеүек килеүселәр беҙҙең районлың гостиницаһын бик мактап бөтөрмәйҙәр.

— Йоҡлап сығырға ғына беҙгә. Бер төнгә инсек тә түҙербеҙ,—тине Абдрахманов.

— Өйөнсө, бар, ҡыйым, ағайыңдарға күрһәтеп кил, — тине буфетчица.

Буфетчицаның гостиница тураһында әйткән бик уң һүҙҙәренең булмаған хәбәрҙәренә ҡарамаҫтан, уларҙың кәйефтәре күтәренке ине.

Уларҙы озата барыусы йәш ҡыҙ Әнисә һүҙгә һуҡмарт булып сыҡты.

— Ағай һеҙ алыҫтанмы? Ҡайһы ҡалаҙан киләһегеҙ? Беҙҙең районда булғаныҡыҙ бар инеме? — тип бер-бер артлы һораулар бирҙе. Әнисә, үҙен төҙөлөштәрҙең ударнигы тип таныштырғас, ҡунаҡтар, тимер юлсылар ҡаланың ҡайһы яҡтарында төҙөлөш эштәре барыуы, уның культураһы үҫеүе тураһында ҙурҙ һөйләшеп яттылар.

Абдрахманов иртәгәнсә бик иртә тороп йыуынырға сыҡҡанда, Антонина Ильинична туалет бүлмәһендәге көҙгөнөң сәйҙы һөртөп йөрөй ине.

— Хәйерле иртә, тыныс йоҡланығыҙмы? — тип өндәште ул.

— Рәхмәт һеҙгә, бик яҡшы.

Абдрахмановтың йөҙендә төҙөләтлек һүҙҙәр ине. Ул һүҙен дауам итеп:

— Беҙ һеҙҙең гостиницағыҙҙы төҙөү бөтөнләй башҡаса күҙ алдына килтергәйнек.

— Хурлап һөйләнәләрме әллә?

— Улай уҡ түгел дә, шуға яҡын.

— Урынлы. Мәктәныңға иртә өлә,— тине Антонина Ильинична һәм гостиница тураһында һөйләп китте:

— Беҙҙең гостиница 1936 йылдан бирле йәшәп килә. 1941 йылға тиклем үҙенең буфете, парикмахерскаһы бар ине. Ләкин һуғыш йылдарында уларҙы яҡҡандар. Дөрөҫ, килеүселәрҙең дә быға мохтажлыҡтары юҡ. Беренсе ҡатта сельпо чайный урынлаштырҙы һәм бынан алыҫ түгел парикмахерская һалдырҙы. Район етәкселәре һуғыш йылдарҙа гостиницаға зур иғтибар бирә башланылар. Быйыл ғына яңы постелдәр, простыньләр, одеялдар, төҙрә кормалары, тумбочкалар, сәғәттәр алып ҡуйҙыҡ. 4 бүлмәгә лә үҙәктә һәм әлкәлә сыға торған газета-журналдар алдырабыҙ, бары тик репродукторҙар ғына етешмәй бөтмәй. Яңғыулыҡ тиһәң, ҡышҡа етерлек 32 кубометр утын әҙерләп, ташып ҡуйҙыҡ, бынан 15 көн самаһы ғына әлек бәләкәй генә ҡухня буддырҙыҡ. Унда плита һәм төрлө һауыт-һабалар бар. Сөнки бик йыш ғына унар-ун бишәр кешегә килеп ятыусылар булғылай. Улар ҫәй ҡухнянең кәрәклеге тураһында һөйләп тә тораһы юҡ.

Мин Дүртөйлөлә 32-се йыл йәшәйем. Ул минең күҙ алдымда үҫә. Тирә-яҡҡа нур һибеп торә. Яратам мин уны. Ситтән килгән кешеләрҙең уның хаҡында насар уйлауҙарын һис тә теләмәйем. Беләһегеҙме, әлекке йылдарҙа сит кешеләрҙең район үҙәге тураһында тәүге тәьсирҙәрен гостиницанан алыуҙары бәлки дөрөҫ тә булғандыр. Бына хәҙер, күҙ теймәһен, ҡунысусылар ҙа күбәйҙе. Көйәларҙың буш торғаны юҡ. Беҙгә бит төрлө ерҙәрҙән килалар. Беҙҙең менән күршө бүлмәлеге кеше Өфө ҡалаһынан беҙҙең балык заводының эшсеһе күрергә килгән. Балыҡсыларҙы мактап бөтөрә алмай. «Республикала ин алдынғы балык заводтарынан береһе. Йыллык планды 15 сентябргә арттырып үтәне», — ти. Бик ҡыуандым. Өйҙә беҙҙең Дүртөйлөнөң даны ҡатһен.

Абдрахманов йыуынып бөткәс, Антонина Ильинична сәй тәкдим итте.

— Һеҙ инде беҙҙе ғәфү итегеҙ, мин киҫтән заказ алырға ла онотҡаныммын. Балҡи, бына был чайнигыҙҙың менюһенда язылғандар һеҙҙе һәйәсләндереп. Хәҙергә башҡа хөрмәтебеҙ юҡ.

Абдрахманов ошондай намыҫлы, хөрмәтсән хужаға инсек тип өйтергә белмәй ҡалды. Уның, йәш балаһын иркәләгән әсә кеүек, яғымлы, йылы һүҙҙәренә бер аҙ аптырап, һоҡланып торҙо.

— Рәхмәт һеҙгә, — тине.

Антонина Ильинична үҙенең намыҫлы хеҙмәтенә хөрмәт менән ҡарағандан өлкән лейтенант Абдрахмановҡа кис менән бөтә хужалығын күрһәтте. Эше менән таныштырып сыҡты. Ул ремонт үткәреү өсөн алла ҡайҙан дотанналар һорап тормаған. Тоткан да бүлмәләрҙе үҙ ҡулы менән ағартып сыҡҡан. Төҙрә рамдарын йәбештергән. Мейестәрҙе үҙе төҙәткән.

Антонина Ильиничнаның пландары зур. Яҙ килеп, көндәр йылыныҫ, изәндәрҙе буярға уйлай ул.

— Яҙға сыҡҡас та бүлмә һайын бераз фикус ғөлө алып ҡуясаҡбыҙ,—ти ул.

— Ғөл һәм бирә ул әйтә. Унан һуң беҙҙең гостиницаның усадьбаһы зур ғына. Комхоз унда бер һарай һалдырыуҙы планлаштырҙы. Килгән колхозсыларҙың аттарын, ҡаланан килеүселәрҙең машиналарын күйырға ла урын буласаҡ. Киләсәктә тағы ла бер бүлмә арттырыу планлаштырылды. Әлегә беҙҙә 10 койка бар, ә киләсәктә 14 койка буласаҡ.

Ул бер аҙ тынып торғандан һуң, тағы бер нәмәне әйтергә онотҡанмын тигән һымаҡ, күтәренке тауыш менән:

— Икенсе тапҡыр беҙҙең гостиницаға килеүселәрҙе һоҡланып китерлек итербеҙәле. Бәләкәй генә библиотека булдырыуҙы, гармонь, патефон алыуҙы ла планлаштырҙыҡ. Ана тегө вешалкалар урынына гардеробтар яһатырға иҫәп юҡ түгел. Уның өсөн ҡалаға барырға түгел, үҙебеҙҙең райондың урындағы промышленноселәндә диван, гардероб, шкаф кеүек нәмәләрҙе яһаусы бына тигән осталарыбыҙ бар.

Күлына бер төргәк газеталар тоткан ҡатын, уларҙың эргәһенә килеп, иҫәләште лә Антонина Ильиничҡаға боролоп:

— Бына һеҙгә бөгөнгө яңы газеталар. Унан һуң бынаһы художникка биреләсәк заказдың макеты,—тине. Әлеге ҡатын ғәфү үтенеп боролоп киткәс, Антонина Ильинична:

— Был гостиницаның кассиро Агафья Вавилова, — тип таныштырҙы,—гостиницаның иҫке вывескаһының буяуҙары күбеп бөткән, — ул художникка яңыдәй заказ биреләсәген һәм уның ҡайҙа күйылырға тейешлеген һөйләп бирҙе.

— Бына ошондай яралғы?—тине. Унда ошо һүҙҙәр яҙылған ине: Дүртөйлө район гостиницаһы.

Х. Ғәлимов.

Берләшкән Милләттәр ойошмаһы Генераль ный Ассамблеяһының бишенсе сессияһы

Политик комитеттең 12 октябрҙәге иртәнге ултырышы

НЬЮ-ЙОРК, 12 октябрь. (ТАСС). Политик комитеттең бөгөнгө иртәнге ултырышында «Тыныслыҡ файҙаһына берләшкән хәрәкәттәр» тип аталған мәсьәләне тикшереү-дауам итте.

Тикшереү Великобритания вәкиле Ингрҙең сығышы менән асылды. Ул телмәренең ҙур өлешен Англия вәкиле, йәғәне его государство тарафынан комитетҡа тәҡдим ителгән резолюция проекты БМО Уставына ярашлы булыш тора һәм Именселек Советенең ролен ҡабатлауға ваҡытлыса, тип иҫбатларға маташыуҙарға арнаны.

Унан һуң Украина ССР-ының вәкиле Барановский сығыш яһаны.

Ете государство резолюцияһының проектын яҡлаусылар һәм башҡа күп кенә делегациялар башлыса Именселек Совете бик данлы членленеш берҙәмлек принцибенә һөжүм йәйелдереләр, тип билдәләне. Барановский, асылда был кампания БМО Уставының төп положениеларен тамырынан ҡайтанан ҡарауға йәғни БМО принциптәренә ревизия яһауға юнәлдерелгән, тип күрһәтте.

Именселек Советенең данлы члендәре булған бәйек державаларҙың роле тураһында һөйләне, Украина ССР-ы вәкиле балҡәй милләттәргә ҡарата Советтәр Союзының политикаһына туҡталды. Ул И. В. Сталиндең 1948 йылдың 7 апрелендә Финляндия хөкүмәт делегацияһы хәрмәтенә бирелгән тәшкә аштағы тәбәндәге белдереүен уҡыны:

«Зур һәм бәләкәй милләттәр араһында мөнәсәбәттәрҙең бер тигеҙ булмауҙарына бик күптәр шыңанмайҙар. Ләкин беҙ, совет кешеләре, бындай мөнәсәбәттәр була алалар, һәм булырға тейештәр, тип иҫәпләйбеҙ. Совет кешеләре, һәр бер милләттең, — барыбер — ул ҙурмы йәки бәләкәйме, уның тик үҙенә генә хас булған һәм башҡа милләттәрҙә булмаған үҙенсә сифат үҙенсәлектәре һәм үҙенең спецификаһы бар, тип иҫәпләйҙәр. Был үҙенсәлектәр һәр бер милләт тарафынан бәтә донъя культураһының дәһә хазинаһына индерелгән вклад булып тораҙар һәм улар уны тулыландырҙылар, байытҡыралар. Был мәғәнәлә бәтә милләттәр әҙ—бәләкәйҙәре лә, һәм ҙурҙары ла, — бер тигеҙ хәлдә тораҙар һәм һәр бер милләт телһә нисбәй башҡа милләт менән тиң хоҡуҡта».

Беҙ һәр бер илдең, уның нисбәй бәләкәй булыуына ҡарамаҫтан, фекерен хөрмәтләгән кеүек үк күпселек фекерен тарҙан хөрмәтләйбеҙ, — тине Барановский. Украина ССР-ының вәкиле шулай уҡ, бөтә илдәрҙең тауышы иҫәпкә алыныҙға тейеш һәм ул БМО Уставы тарафынан иҫәпкә алына, тип билдәләне.

Унан ары Барановский ете делегация резолюцияһының проектына ҡарата Украина ССР-ы делегацияһының позицияһы тураһында һөйләне. Ул, Генераль ный Ассамблеяның ғәзәттән тыш махсус сессияларын сақырыу тураһындағы тәҡдимгә Украина ССР-ының делегацияһы ҡаршы ҡылмай, тип билдәләне. Ләкин беҙ, тип дауам итте Барановский, бындай сессияларҙың Именселек Советенең 7 членленеш тәләбе ҡайныһының тәләбы буйынса сақырылырға тейеш булыуҙары менән риҙаланша алмайбыҙ, сөнки бындай тәртип БМО Уставына ҡапма-ҡаршы килә. Украина ССР-ының делегацияһы шулай уҡ күҙәтселәр комиссияһын төҙөү тураһында («Тыныслыҡты һаҡлау буйынса комиссия») тәҡдимдә был комиссияны төҙөгән ваҡытта уның вәкилләк характеры тәьмин ителгән шарттарҙа ғына ҡабул итергә мөмкин тип иҫәпләй.

Барановский, БМО-ның отрядтарын төҙөү, хәрби экспертлар билдәләү һәм коллектив сараҙар комитеты тип аталған комитеттәрҙе булдырыу тураһындағы тәҡдимдәрҙе Украина ССР-ының делегацияһы ҡабул ителмәҫлек тәҡдимдәр тип иҫәпләй, сөнки был тәҡдимдәр Уставты ситләп үтеүгә, Уставты ватыуға һәм Именселек Советенең 5 данлы членленең берҙәмлек принцибен бозоуға юнәлтелгәндәр, тип белдерҙе.

Унан һуң Боливия вәкиле сығыш яһаны. Ул 7 делегация резолюцияһының проектында күтерелгән тәҡдимдәрҙең законлылығына шиҡланырға өмөтләне.

Мексика вәкиле 7 ил резолюцияһының проектын яҡлап сығыш яһаны.

БССР делегацияһының етәксеһе К. В. Киселев үҙ телмәренең башында, «вето хоҡуҡы» тип аталған нәмә тирәһендә хәҙерге ваҡытта барған бәхәстәр һәм көрәш БМО-ҙағы ике төп тенденцияның көрәшен сағылдыра, уларҙың береһе БМО Уставының принциптәрен хөрмәтләү, был принциптәрҙе аныҡ үтәү яғында тора, шул уҡ ваҡытта уның икенсеһе БМО фундаментын ҡаҡшатырға, Уставҡа законһыҙ ысулдар менән ревизия яһауға өлгөшергә ынтыла, тип күрһәтте.

БССР делегацияһының етәксеһе унан ары 7 держава резолюцияһы проектының дүрт төп бүлегенең һәр береһенә туҡталды.

БССР делегацияһының етәксеһе СССР делегацияһы тарафынан индерелгән ике резолюция проектын яҡланы.

Венесуэла вәкиле Гонсалес ултырышта һуңғы булып сығыш яһаны. Ул шулай уҡ 7 ил резолюцияһы проектын яҡланы.

Политик комитеттең 12 октябрҙәге көндәгә ултырышы

НЬЮ-ЙОРК, 13 октябрь. (ТАСС). Политик комитеттең кисәге көндәгә ултырышында Америка вәкиле Даллес, Чили проектының тайһы бер яҡтарын Америка резолюцияһының проектына индереүгә ҡарата Чили делегацияһы менән үҙенең консультация яһаһағын белдерҙе. Чили проекты «агрессияға ҡаршы хәрәкәттәр» өсөн билдәләнгән ҡоралды көстәрҙе Генераль ный Ассамблея контролә аҫтына тапшырыуҙы күҙҙә тота.

Панама вәкиле Америка тәҡдимен яҡланы. Швеция вәкиле Унден шулай уҡ был тәҡдимде яҡланы, ләкин, Швеция хәҙерге ваҡытта йәшәгән закон шарттарында «Берләшкән Милләттәр Ойошмаһында хөҙмәт итеү» өсөн үҙ ҡоралды көстәренән контингент булә алмай, тип белдерҙе.

Көньяҡ Африка союзы вәкиле Америка резолюцияһының «дөйөм мәҡсәттарын» яҡлап, Генераль ный Ассамблея мәжбүр итеү сараларын тәҡдим итә ала, тип күҙҙә тотоусы пунктың конституцион булмауына үҙенең шикләнеүен таныны.

Сальвадор вәкиле Америка резолюцияһын яҡланы.

Польша делегаты Вербловский, Америка проекты Уставты фактик алғанда ҡайтанан ҡарауға өлгәшергә яҡы маташыу ғына булып тора, ләкин әлеҙ был тиклем яһалма дәлилдәр бер ваҡытта ла килтерелмәнеләр, тип белдерҙе.

Иң мөһим мәсьәләгә төрлө социаль системалар булған государстволар араһында хөҙмәттәшлеккә өлгәшеү кәрәклегенә — Америка тәҡдиме бөтенләй ҡарамай.

Йомғаҡлау һүҙенә Вербловский, «Тыныслыҡ файҙаһына берләшкән хәрәкәттәр» тураһындағы мәсьәләне айҡанлы Советтәр Союзы тарафынан тапшырылған ике тәҡдимде ҡабул итеп, Генераль ный Ассамблея үҙ алдында торған проблемаларҙы хәл итә алыр, тине.

Вербловскийҙән һуң Аргентина, Дания, Колумбия һәм Гоминдан вәкилдәре сығыш яһанылар. Улар бөтәһе лә Америка резолюцияһын яҡланылар.

Махсус политик комитеттең 12 октябрҙәге ултырышы

БМО Генераль ный Ассамблеяһының Махсус политик комитеты бөгөн Ливия тураһындағы мәсьәләне тикшереүҙе дауам итте. Беренсе булып Италия вәкиле Витетти сығыш яһаны. Ул Италия хөкүмәтенең Ливиялағы бурыстарына ҡарата Англия резолюцияһы менән үҙенең риза булмауын белдерҙе. Тығыҙ фекер алышыуҙарҙан һуң комитет был мәсьәләне Англия резолюцияһы менән бергә подкомитетҡа тапшырҙы. Подкомитет составына Англия, Франция, Греция, Египет, Бельгия, Аргентина һәм Польша вәкилдәре инә.

Комитет шулай уҡ, БМО-ның Ливиялағы комиссары Пельт, Италия хөкүмәтенең вәкиле һәм БМО-ның Ливиялағы комиссары әрғәһендәге консультатив совет председателе Селим-Бей (Египет) был мәсьәләне ҡарағанда ваҡытта подкомитет ултырыштарында тауыш биреү хоҡуҡы алмайынса ҡатнаша алалар, тип ҡарар итте.

Бынан һуң комитет Ливия тураһындағы мәсьәлә буйынса фекер алышыуҙарҙы яңынан башланы. Англия вәкиле Джебб Арутюнян һәм төрлө төрөн илдәренең делегаттары тарафынан күтерелгән фактыларҙы кире ҡағырға маташманы, ләкин буш һүҙҙәр менән раҫлауҙың һәм яла яғыуҙың ғәзәттәге тактикаһын ҡулланды. Джебб, совет резолюцияһын төзәтәлмәҫлек тип иҫәпләүен белдерҙе.

Канада вәкиле Англия позицияһын яҡланы.

Бынан һуң Греция вәкиле Киру Греция, Канада, Чили һәм Эквадор тарафынан бергәлән эшләнгән резолюция проектын таныҡыҙы. Был резолюция проекты БМО-ның Ливиялағы комиссарының хәрәкәттәрен хуплай һәм властҡа идара итеүселәрҙең «хөҙмәттәшлеген» билдәләй.

Бынан тыш, был резолюция Ливиялағы властҡа идара итеүселәргә БМО-ның Ливиялағы комиссары һәм комиссар әрғәһендәге консультатив совет менән хөҙмәттәшлектә «бойондороҡһоҙ һәм суверенный Ливия государствоһын төҙөүгә булышлыҡ итеүсе» көсәйтергә тәҡдим итә.

Бразилия делегаты һис киселмәгән был резолюцияны яҡланы һәм совет резолюцияһына ҡаршы сыҡты.

Боливия вәкиле Матиенсо совет резолюцияһын тәнҡитләне һәм Греция, башҡа ете ил тарафынан тапшырылған резолюция проектының принциптәрен яҡланы.

Сирия вәкиле Зейн-Әд-Дин Ливияның бойондороҡһоҙлоғон урыплаштырырға сақырған Генераль ный Ассамблеяның былтырғы резолюцияһының ни өсөн үтәлмәүен билдәләү мәҡсатында бер нисә һорау куйҙы.

Пельт башта был һорауҙарға яуап биреүҙән баш тартырға маташты, ләкин һуңғы сиктә, хәҙерге пландарға ярашлы рәүештә Ливияның милли собраниеһе быйылғы йыл аҙағына тиклем сақырыла ала, тип шыпшынам тине. Ихтимал тине ул, был милли собрание Ливияның конституцияһы тураһында ҡарар ҡабул итер һәм «бәлки» өс ай эсендә Ливия хөкүмәтен дә төҙөр.

Артабанғы һорауҙарға яуап биреп, Пельт шулай уҡ, Фессан районында властҡа идара итеүсе француздар «административ тәртиптә» Фессандың ике районын Тунискә һуштылар, тип таныны. Ләкин Пельт, был тик «административ мәсьәлә генә» һәм француздар, йәғәне, Ливияны берләштереүгә бындай юл менән ҡамасаулыҡ итергә теләмәнелер, тип раҫланы.

Бынан һуң, Сирия вәкиле мин Пельтҡа һорауҙар бирҙе, Ливияның бойондороҡһоҙлоғон урыплаштырыуға ҡамасаулыҡ итеүсе ҡайһы бер сәбәптәрҙе комитетҡа күрһәтергә теләнем, тип белдерҙе.

Унан һуң комитет председателе БМО-ның Ливиялағы комиссары әрғәһендәге консультатив совет председателе Селим-Бейҙән Ливиялағы аҫылыҡ проблемаһын хәл итеүгә ҡарата Италия вәкиле тарафынан 11 октябрҙә бирелгән һорауға яуап биреүҙе үтенде.

Селим-Бей, аҫылыҡ проблемаһы ҡатмарлы нәмә булып тора һәм уға бик һаҡлыҡ менән яҡын килеүҙе талап итә, тип белдерҙе.

БМО Экономик һәм Социаль советенең 11-се сессияһы

НЬЮ-ЙОРК, 12 октябрь. (ТАСС). Бөгөн БМО Экономик һәм Социаль советенең 11-се сессияһы яңынан башланы. Был, ошо советтең Женевала асылған һәм ваҡытлы рәүештә киселгерелгән сессияһының дауамы булып тора.

Совет председателе Чили делегаты Санта Крус ултырышты асып, көн тәртибенә түбәндәге мәсьәләләрҙе индерергә тәҡдим итте: Кореяны аяҡҡа баҫтырыуға ярҙам итеү планы, Кореяның экономик үҫешенә һәм социаль прогресенә булышлыҡ итеүсе сәйәсәт ваҡытлы пландары, Экономик һәм Социаль советтең киләһе сессияһының ҡасан һәм ҡайҙа үткәрелеүе тураһындағы мәсьәлә.

Совет делегаты Арутюнян ултырышты алып барыу тәртибе тураһындағы мәсьәлә буйынса һүҙ алып, гоминдансы клика вәкиленең ултырышта законһыҙ ҡатнашыуын күрһәтте. Ул гоминдансыны сығарыуҙы һәм Ҡытай халыҡ республикаһының вәкиленә ултырышта ҡатнашырға рөхсәт итеүҙе күҙҙә тотоусы резолюция проекты индерҙе.

Гоминдансы вәкил Цаунь Цай-ю председателдән был резолюцияны көн тәртибенә йәғәне, уның мөнәсәбәте юҡ итеп кире ҡағыуҙы һораны. Председатель гоминдансының үтенесен ҡәнәғәтләндереүҙән баш тартты һәм совет резолюцияһын тикшереүгә күсергә ҡарар итте.

Канада делегаты Дикон, Генераль ный Ассамблеяның хәҙерге сессияһы Ҡытайҙың вәкилләге тураһындағы мәсьәләне ҡарай, тигән һылтау аҫтында совет резолюцияһына үҙенең ҡаршы тауышын биреҫәген белдерҙе.

Чехословакия делегаты Таубер, совет яғы милләндағы Ҡытай халҡының вәкилдәренә ултырышта ҡатнашырға рөхсәт итмәйенсә ҡала алмай, тип билдәләп, совет резолюцияһын яҡланы.

Англия вәкиле Ингер, мин совет резолюцияһын яҡламаҫмын, тип белдерҙе.

Франция вәкиле Десейи Канада делегаты Дикон алғы позицияны алды.

Польша вәкиле Кац-Сухи совет резолюцияһын яҡланы.

АҠШ вәкиле Любин Ҡытай вәкиллеге тураһындағы мәсьәлә хәҙер Генераль ный Ассамблея тарафынан ҡарала, тип белдереп, совет резолюцияһына ҡаршы сығыш яһаны.

Индия вәкиле Саксен һәм Пакистан вәкиле Амжад Али совет резолюцияһын яҡланылар, ә Австралия вәкиле Уокер Америка «дәлилдәрен» ҡабатланы.

Перу вәкиле Кабада, Бельгия вәкиле Фено һәм Бразилия вәкиле Дефаро Австралия вәкилекә ҡушылдылар.

Иран вәкиле Хосроваш, Ҡытайҙың вәкиллеге тураһындағы мәсьәлә Генераль ный Ассамблея тарафынан хәл ителгәнгә тиклем мин совет резолюцияһына ҡаршы тауыш бирәсәкмен, тип белдерҙе.

Гоминдансы советтәргә ҡаршы телмәр менән сығыш яһаны.

Председатель Санта Крус совет резолюцияһын тауышҡа ҡуйҙы. Беренсе пунктты — гоминдансыны сығарыу тураһындағы тәҡдимде совет 7 тауышҡа ҡаршы 11 тауыш менән кире ҡаҡты. Советтәр Союзы, Чехословакия, Польша, Индия, Пакистан, Англия һәм Дания был тәҡдимде яҡлап тауыш бирҙе. АҠШ, Канада, Австралия, Франция, Гоминдан, Перу, Бельгия, Бразилия, Иран, Мексика һәм Чили уға ҡаршы тауыш бирҙелер.

Совет резолюцияһының икенсе пункты ла—Ҡытай халыҡ хөкүмәтенең вәкилен ултырышта ҡатнашырға рөхсәт итергә кәрәкмәүсе пункты ла 6 тауышҡа ҡаршы 11 тауыш менән кире ҡағылды.

Совет резолюцияһы кире ҡағылғас, Арутюнян совет делегацияһы совет ҡарарын дөрөҫ түгел һәм законһыҙ тип иҫәпләй, тип белдерҙе. Польша вәкиле Кац-Сухи Арутюнянде яҡланы.

Унан һуң Кац-Сухи «а» категорияһында хөкүмәт булмаған ойошмаһың — Профсоюздарҙың Бөтә Донъя Федерацияһының Экономик һәм Социаль советтең хәҙерге сессияһында ҡатнашмауына ҡарата мәсьәлә күтәреп сыҡты. Профсоюздарҙың Бөтә Донъя Федерацияһы вәкилдәренең береһенә Ҡушма Штаттарға инергә рөхсәт биреүҙән баш тартылды, ә икенсе вәкиле Ҡушма Штаттарға киләгә тауға алынды һәм Һуңынан эмуылды, тине ул. Был хәрәкәттәр, тине Кац-Сухи, БМО-ның штаб квартираһы тураһында АҠШ менән БМО араһындағы килешеүгә Америка хөкүмәтенең бозоуы булып тора. Кац-Сухи совет члендәрен ВФП вәкилдәренә БМО ултырыштарында ҡатнашырға мөмкинлек биреү өсөн һис киселмәҫтән саралар күрергә саҡырҙы.

Ултырыш ябылғанға тиклем, совет көн тәртибен председатель тарафынан тәҡдим ителгән тәҙә ҡабул итергә һәм киләһе ултырышта вице-председатель вазифаларын үтәүсене һайларға ҡарар итте. Сөнки советтең ике вице-председателе лә — Индиялы Мудалиар һәм Бельгиялы Деусе ултырышта ҡатнашмай.

НЬЮ-ЙОРК, 13 октябрь. (ТАСС). Экономик һәм Социаль советтең 11-се сессияһының киҫәге көндәгә ултырышында «Кореяны аяҡҡа баҫтырыуға ярҙам итеү тураһында» мәсьәлә буйынса БМО генераль ный секретаренең Кореялағы вәкиле полковник Кәшиден (Көньяҡ Африка союзы) белдереүе тыңланылды.

Именселек Советенең 12 октябрҙәге ултырышына ҡарата

НЬЮ-ЙОРК, 13 октябрь. (ТАСС). Киҫә Именселек Советенең йәбәк ултырышы булып үтте. Унда БМО-ның генераль ный секретареһ киләһе биш йыллыҡ срокҡа билдәләнгән тураһындағы мәсьәлә ҡаралды, сөнки БМО-ның хәҙерге генераль ный секретареһ Трюгве Лиэең үҙ вазифаларын үтәү срогы 1951 йылдың 1 февралендә тула. Билдәләнеүенсә БМО Уставының 97-се статьяһына ярашлы рәүештә генераль ный секретарь Именселек Советенең тәҡдимә буйынса БМО Генераль ный Ассамблеяһы тарафынан билдәләнә.

Киҫәге ултырышта СССР вәкиле Я. А. Малик БМО генераль ный секретареһ посына Польшаның сит ил эштәре министре Модзелевский кандидатураһын тәҡдим итте. Югославия делегаты Беблер БМО генераль ный секретареһ посына яңынан Трюгве Лиэе билдәләргә тәҡдим итте.

Франция һәм Индия делегаттары ике кандидатура буйынса ла тауышҡа ҡуйыуҙы Именселек Советенең киләһе ултырышына тиклем киҫектереү өсөн сығыш яһанылар. СССР вәкиле Малик был тәҡдимде яҡланы. Ләкин Именселек Советенә октябрь айында председателлек итеүсе АҠШ вәкиле Остин һис киселмәҫтән тауышҡа ҡуйыуҙы тәлап итте.

Модзелевский кандидатураһы өсөн Именселек Советенең бер члене (СССР) тауыш биргән; дүрт делегат (Куба, Эквадор, Югославия һәм Гоминдан вәкиле) уға ҡаршы тауыш биргән; 6 делегат (АҠШ, Англия, Франция, Египет, Норвегия һәм Индия) тауыш биреүҙән тыйылып ҡалған.

Трюгве Ли кандидатураһын тауышҡа ҡуйған ваҡытта уның өсөн Именселек Советенең 9 члене тауыш биргән, гоминдансы тауыш биреүҙән тыйылып ҡалған. Советтәр Союзы Трюгве Ли кандидатураһына ҡаршы тауыш биргән.

Шулай итеп, кандидаттарҙың береһе лә, Именселек Советенең бик данлы членленең тауыштарын индереп, талап ителгән тауыштар һанын әлә алманы. Именселек Совета председателе Остин БМО генераль ный секретареһ посына кандидат тәҡдим итеү тураһындағы мәсьәлә буйынса Именселек Совете киләсәктә үткәрә торған ултырышында ҡарарға килеүҙе тәҡдим итте.

Кореялағы вакиғалар

Корея халҡ-демократик республикаһы Халҡ армияһы баш командованиеһенең белдереүе

ПХЕНЬЯН, 13 октябрь. (ТАСС). Корея халҡ-демократик республикаһы Халҡ армияһының баш командованиеһе бөгөн кис түбәндәгеләрҙе хәбәр итте:

Кәсон (Кайҙйә) районында Халҡ армияһының частәре ныҡлы һуғыштар алып барыуҙы дауам иттереп, был районда Халҡ армияһы частәренең позицияларын әҙерләп маташҡан дошманға юғалтыуҙар яһайҙар.

11 октябрҙә Кәсон (Кайҙйә) районында дошман һуғышта ике батальонын артырағаҡ йәнле кәсен, шулай уҡ бик күп һанлы боевой техникаһын, шул иҫәптән 5 танкының юғалтҡан. Шул уҡ һуғышта дошмандың бер самолеты юҡ ителгән.

ХРОНИКА

Башҡорт АССР-ы Верховный Советы Президиумы ингән Нишмәхәмәтов Ғәли Бикмәхәмәт улын Башҡорт АССР-ы Министрҙар Советы эргәһендәге Тәьмәле материалдары Управлениеһе начальниге итеп билдәләне. Ошо айҡанлы ингән Нишмәхәмәтов Башҡорт АССР-ы Министрҙар Советы эргәһендәге Урындағы яңылыҡ промышленноҫе Управлениеһе начальниге вазифаһынан бушатылды.

* * *

Башҡорт АССР-ы Верховный Советы Президиумы ингән Резеков Бөрҙе Аркадьевичты Башҡорт АССР-ы Министрҙар Советы эргәһендәге Урындағы яңылыҡ промышленноҫе Управлениеһе начальниге итеп билдәләне.

Яуаплы редактор
F. F. ҒАФАРОВ.

Бөгөн театрҙарҙа һәм кинолаҙа:

Башҡорт государство опера һәм балет театрында—ингән — «СЫҒРАУ ТОРНА».

Башҡорт академия драма театрында — кис — «МИНЕҢ ПЫРЫМ».

Рус драма театрында—ингән — «ПӘШТӘР ҺАУЫҒЫ ӨСӨН», кис — «БАЛАЙ ӘРӘМӘЛЕГЕ».

«Октябрь» кинотеатрында — «ПӘШЕРЕН ПОМОЩЬ».

«Салауатта»—«ҠУРЕНМӘГӘН ФРОНТ».

«Уралда» — «ҠУРЕНМӘГӘН ФРОНТ».

Шәһит Ходайбирҙинден тыуған ауылында

Аҙнағулов МТС эше өсөн натуралата түләүгә тейешле булған һуңғы пентнерҙәрҙе автомашинаға тейәтеп озатты ла, клапанщик Янпаровҡа:

— Зинһар ҡустым, сәсеү орлоктарын ашыш итеп өлгәртеп ҡуйыуға ҡарап. Хәҙергә ук тотонмаганда мең пентнерҙән артыҡ иткәне октябрь байрамына өлгөрә алмаҫһың. Колхозсыларҙың хеҙмәт көнҙәренә бүленергә тейешле булған иткәндәрен дөрөҫ иҫәбен алып, бөтә эште тәртипкә килтереп ҡуй,—тине.

Ул яңы ғына төҙәтеп, түбәһе тиклем менән йыйылған ҙур кәләт алдында йырлай-йырлай ашлыҡ еләргән тыҙҙар яғына барҙы. Улар менән һөйләшкәндән һуң правление члены Ходайғулов менән колхоз правлениеһенә ҡарай киттеләр.

— Молодец! Ғәлимъян ҡустым, — тине Ходайғулов һуң уҙғында Аҙнағуловҡа, — иксәңдә бөләмәй эшләйһең, колхозды тағы ла нығыраҡ баҫтырырһың.

— Юҡ, Ғибат ағай, — тип яуап ҡайтарҙы Аҙнағулов, — колхоздың икътисадын нығытыу бара икән, ул колхозсыларҙың намыҫлы хеҙмәте. Халҡ тырышып эшләмәһә председатель кем генә булмаһын, бер ҙә бер нәмә эшләй алмай.

— Шулайһың шулай ҙә, ләкин ойоштороу-массовый эш булмаһа, колхозсылар ни тиклем тырышһалар ҙә, үҙ телектәренә иреша алмайҙар.

— Уныһы дөрөҫ, әлбиттә, Ғибат ағай, — ҠУСТЫМ һин теләһә ни тиһәң ҙә, мин һине молодец тип әйтәм, мин генә түгел башҡалар ҙа шулай тиҙер. Молодец, халҡты ойоштора беләһең. Урындағы Советтәргә булып үткән һайлауҙарҙа Ялсы ауыл Советенә депутат итеп һайлағанда колхозсылар һиңә ни тип әйткәйнеләр?

— Ни тип әйткәйнеләр?

— Колхозды ойоштороу-хуҡалыҡ эшенән ныҡытыуға кәсеңде йәлләмә, беҙ һиңә ярҙам итербеҙ, тип әйтмәнеләрме?

— Әйе, әйттеләр, — тип яуап ҡайтарҙы Аҙнағулов һәм шикләнә төшкән һымаҡ уҡ боролоп ҡарапы, — ниңә, мин һәйлаусыларҙың наказдарын үтәмәйәмме ни?

— Үтәйһең ҡустым, депутатлыҡ вазифаңды дөрөҫ башҡарғаның өсөн дә эшеңдә уңышлыҡтарға өлгөшәһең тип әйтәм дә баһа. Һин Ватан һуғышына ҡайтҡанда колхоздың 108 баш аты, 77 һыйыры, бик әҙгә яҡын һарыҡ-кәҙәләре бар ине, ул саҡтағы машиналарҙы һәм башҡа байлыҡтарҙы һәйләп тораһы ла юҡ. Район етәкселәренең тәкәлләүенә буйынса Төҙөнев тиҫкә көнбеҙ кешене председатель итеп һайлап ҡуйҙыҡ. Ул бит колхозды бөтенләйгә балҡлекке төшөрөп китте. Ул саҡта ла колхозсылар фронтҡа ярҙам өсөн, дошманды тиҙерәк еңер өсөн үҙ-үҙҙәренән аямай эшләнелер. Председатель эшләгәнеңде түҙҙырып, әрәм-шәрәм итеп торҡас, тырышыу кемгә буламы ни ул.

1946 йылға һин колхоздың етәкселеген ҡабул иткәндә беҙҙең нәмә генә талғайны? Өс-дүрт баш тана ат бар ине, ферма малдары ла бик ныҡ кимәйәне, ауыл хуҡалығы машиналары бер ҙә ҡалмағайны. Сәсеү майҙаны ни бары 220 гектар ғына тәшкил итә ине бит. Ә, хәҙер? Сәсеү майҙаны мең гектарға яҡынлашты. Һуғышҡа тиклемге кимәлгә еттек бит. Киләһе йылға үлән баҫыуы 600 гектар булыр. Һәр бер аҙымыҡ күләштарға ҡаршы көрәш барасаҡ. Посында ныҡ тор, тайпылма. Хеҙмәтсән халҡҡа таянып эшлә, халҡтан айырылма, уңыштар менән маһайма, маһайыу большевиктәр өсөн хас нәмә түгел. Быға килер бер көн, сынҡы дошмандар бөтөрәлер, кешелә бер хуҡалыҡҡа ойошоп, бер туғандай булып рәхәтләнеп йәшәрҙәр.

Яңғатышыбыҙ Шәһит Ходайбирҙин Совет власын урындаштырыу һәм нығытыу өсөн батыр көрәшсе — революционер булды. Уның әйткән һүҙҙәрен һәр ваҡыт хәтерҙә һаҡлайбыҙ.

Аҙнағулов менән Ходайғулов шулай һөйләшеп, фермаға өткәндәрен һиҙмәй ҙә ҡалдылар. Улар быҙауҙар һәм һарыҡтар өсөн быйыл ғына һалынған стандарт торлаҡтарҙы ҡараныланы, аҙбарҙарҙың эске һыйыҙарын нисек төҙөү тураһында ферма мөдирәнә күрһәтмә бирҙеләр. Уларҙың янына Мәсүрә әбей килде. Ғәҙәттәгесә иҫәнлек-һаулыҡ һорашҡас:

— Ғәлимъян улым, килгән сағыҙҙа минең ҡараған сыҫҡаларҙы ла күреп китығыҙ, — тине.

— Бик рәхмәт әбей. Хәҙер барырбыҙ. Әбей, һиңә эш ауыр түтелме? — тип һораны Ғәлимъян. Мәсүрә әбейҙе йәлләгән теҙҙе. Уның был һорауы әле физик яҡтан ныҡ, арыуҙы-талыуҙы белмәгән әбейҙең намыҫына тейҙе булһа кәрәк.

— Шул ауыр тигән һүҙҙе миңә әйтмәгеҙ. Былтыр һеҙ 5 сыҫҡа балаһын Волосновканан һатып алып ҡайтҡас та, мин уларҙы асраҙыу үҙем телән алдым, башта, һин ҡартайғанһың имеш, кәсең етмәҫ, тигән булып миңә бирмәҫкә булғайныгыҙ. Хәҙер ҡарасыҡтарҙың нисек эшләгәнен күрәсегеҙме инде! Мин тыныслыҡ вахтаһына баҫып 4 ине сыҫҡанан 50 сыҫҡа балаһы үҫтереп бирергә вәғәҙә иттемме һеҙгә? Биргән һүҙемә тораҫаҡмын.

Колхоз өтәкселәре Мәсүрә әбейҙең һәйбәт тәрбиәләгән малдарын ҡарарға киттеләр. Ап-ағ матурланып, бер тигеҙ булып үҫкән сыҫҡа балаларына һоҡланып ҡарап торҙас, Ғәлимъян Мәсүрә әбейгә бик ҙур рәхмәт белдерҙе һәм уға намыҫлы хеҙмәте өсөн өстәмә түләү рәүешендә һарыҡ биреләсәге тураһында әйтте.

Икенсе көндө колхоз члендәренең дәйем йыйылышы булды. Аҙнағулов хуҡалыҡ йылын уңышлы тамамлау өсөн бирҙәлешле эштәр тураһында доклад яһаны. Ул колхозсыларға государствоға инеш тапшырыу планының уңышлы үтәлеүе тураһында белдерҙе. Мул доходты бүлеү көнөн хуҡалыҡ йылын уңышлы тамамлау менән бирҙәлешергә ҡарарҙы.

Колхозсылар Бөйөк Октябрь Социалистик революцияһының 33 йыллығын достон тапшырыу өсөн көрәшерҙәр. Улар хуҡалыҡ йылын уңышлы тамамларға үҙ өҫтәренә конкрет йөкләмәләр алдылар.

* * *

Шәһит Ходайбирҙинден ауылдаштары колхозды ойоштороу-хуҡалыҡ яғынан нығытыу өлкәһендә намыҫлы хеҙмәт итәләр. Берәүҙәр общественный малдарҙы тыпылыҡҡа әҙерләү, мал азығы туплау эштәндә, икенселәре киләһе йылда тағы ла мулыраҡ урожай үстереүгә нигеҙ һалыу тәләлығы мәҡсатында ерҙе тупға һөрөләр, орлоҡ тәҙәрҙәр, төҙәлеш эштәрен алып баралар. Улар бөтәһе лә үҙҙәренең һәйбәкле ауылдашы исемендәге колхоздың данын күтәреү дәрте менән яналар.

И. Нигмәтуллин,
Йомағужа районы, Ходайбирҙин исемендәге колхоз.

Редакцияның адресы: Өфө ҡалаһы, Карл Маркс урамы, 25. Телефон номерҙәре: яуаплы редактор урынбаҫары — 2-83-87, секретариат — 2-78-48, партия тормошо һәм пропаганда бүлектәре — 2-72-26, информация һәм совет төҙөлөшө бүлектәре — 2-80-49, ауыл хуҡалығы һәм промышленность бүлектәре — 2-86-29, хеҙмәтсәндәр хаттары, культура һәм тормош бүлектәре — 2-90-22.

Ш01601 Өлкә газета-журналдар типографияһы. Тиражы 25.000.

Бөтә илдәрҙең пролетарийҙәре, берләшегеҙ!

32-се ЙЫЛ СЫҒА.

КЫЗЫЛ БАШКОРТОСТАН

ВКП(б)-ның Башкортостан Өлкә һәм Өфө ҡала комитеттәре, Башкорт АССР-ы Верховный Советы һәм хеҙмәтсәндәр депутаттарының Өфө ҡала Советы органы.

1950 йыл
№ 208 (8665)
17
ОКТЯБРЬ
шишәмбе

хаҡы 20 тин.

Совет кешеләре бөйөк Ленин—Сталин партияһы етәкселегендә беҙҙең илебеҙҙә коммунизм төҙөүҙең сталинсе программаһын уңышлы рәүештә тормошҡа ашыралар. Совет кешеләренең бөтә уйҙары һәм ынтылыштары ижади хеҙмәткә, ныклы оҙаҡҡа һуҙылған тыныслыҡҡа һәм халҡтар араһында дуҫлыҡҡа юнәлтелгән.

(„Правда" газетаһының баш мәҡәләһенән).

Ныклы тыныслыҡ һәм халҡтар араһында дуҫлыҡ өсөн

Бөгөн Мәскәүҙә тыныслыҡты яҡлаусыларҙың икенсе Бөтә Союз конференцияһы эшләй. Беҙҙең Тыуған илебеҙҙең бөтә урындарынан тыныслыҡ һөйөүсе бөйөк социалистик державаның башкалаһына күп миллионлаған совет халҡының вәкилдәре бөтә совет кешеләренең тыныслыҡҡа булған ҡәҙерле теләктәрен ҡабатлап ихтыярын белдереү өсөн йыйналдылар.

Тыныслыҡтың бөйөк әйҙәп һөҙөүсе һаҡлап тороусы совет халҡының төҙөүҙе тауышы был конгрессҡа Мәскәүҙән бөтә донъяға яңғыран яңғыраясаҡ.

«...Мәскәүҙең хеҙмәте, — тип яҙҙы ҡитәш Сталин бынан ике йыл элек Мәскәүҙең 800 йыллығы көнөндә уға ҡотлауында, — уның ныклы тыныслыҡ һәм халҡтар араһында дуҫлыҡ өсөн көрәш ҡалаһында, яңы һуғыш тотҡарлыусыларға ҡаршы ҡалаһында булып тороуында. Империалистар өсөн һуғыш ин доҫҡалы статья булып тора. Империализм агенттарының яңы һуғышты нисек кенә булһа ла башларға тырышыуҙары ғәжәп түгел. Мәскәүҙең хеҙмәте шунан тора, ул яңы һуғыш тотҡарлыусыларҙы арымай-талмай фаш ита һәм тыныслыҡ һөйөүсе бөтә халҡтарҙы тыныслыҡ ҡәйғәһе тирәһенә йыйнай. Билдәле, тыныслыҡ һөйөүсе халҡтар Мәскәүгә бөйөк тыныслыҡ һөйөүсе державаның башкалаһы итеп һәм тыныслыҡтың яҡлауҙа терәге итеп ышаныс менән ҡарайҙар».

Тыныслыҡты яҡлаусыларҙың икенсе Бөтә Союз конференцияһы — тыныслыҡ өсөн совет халҡының көрәшендә тағы ла бер мөһим веха ул. Совет государствоһы үҙенең йәшәүенең беренсе көненән үк тыныслыҡ өсөн, һуғыш ҡурҡынысына ҡаршы көрәштең алдынғы позицияларында тайпылышһыҙ тора. СССР-ҙың ныҡышмалы, эҙмә-эҙлекле тыныслыҡ һөйөүсе политикаһы Совет социалистик государствоһының характеренән органик рәүештә сыға.

Совет кешеләре бөйөк Ленин—Сталин партияһы етәкселегендә беҙҙең илебеҙҙә коммунизм төҙөүҙең сталинсе программаһын уңышлы рәүештә тормошҡа ашыралар. Совет кешеләренең бөтә уйҙары һәм ынтылыштары ижади хеҙмәткә, ныклы оҙаҡҡа һуҙылған тыныслыҡҡа һәм халҡтар араһында дуҫлыҡҡа юнәлтелгән.

Волгала, Днепрҙа, Аму-Дарьяла гигант гидротехник ҡоролмаларҙы төҙөү тураһында Совет хөкүмәтенең тарихи ҡарарҙары летописҡа беҙҙең халҡыбыҙҙың тыныслыҡҡа булған был ҡаҡшамаҫ ынтылышының ин асыҡ ҡәүәләнеше булып инеҫәптәр. АКШ һәм Англияның империалистик етәкселәре халҡтарҙы юҡ итеү һәм тотош илдәрҙе бушлыҡтарға ауҙарелдереү өсөн вәхшилек пландары эшләгән ваҡытта, большевиктар партияһы тарафынан тыныслыҡ рухында тәрбиәләнгән совет кешеләре коммунистик төҙөлештең бөйөк пландарын тормошҡа ашыралар, тәбиғәттә үҙгәртеп ҡоралар, сүлдәҙе байлыҡлы сәскә атыусы тутайҙарына әүерелдерәләр.

Тыныс иҫкәрмәтә бөтә кәсәпләре бөйөк, СССР халҡтары тыныслыҡ эшен яҡлайҙар, империалистик яңы һуғыш тотҡарлыусыларҙың бөтә һәм бөтә төрлө әҙәнәүәрен ҡыйыу һәм ныҡышмалы рәүештә фаш итәләр.

Совет халҡы йөҙөндә бөтә прогрессив кешелек донъяһы тыныслыҡтың ин тоғро һәм ныҡлы яҡлаусыһын күрә. Европалағы һәм Азиялағы, Африкалағы, Америкалағы һәм Австралиялағы йөҙәр миллионлаған кешеләр Советтар Союзының тыныслыҡ һәм халҡтар иминлеленең ышаныслы терәге булып тороуын яҡшы беләләр.

Совет халҡы тыныслыҡ эшенә үҙенең тәрән бирелгәнлеген көн һайын эш менән иҫбатлай. Атом ҡоралын тыйыу һәм был ҡоралды беренсе булып ҡулланған хөкүмәтте хәрби енәйәтсе тип яҡлап итеү тураһында Стокгольм Воззваниеһенә беҙҙең илебеҙҙең бөтә ало халҡы бер кешеләй ҡул ҡуйҙы. Совет халҡының ихтыярын белдереп, СССР хөкүмәте Берләшкән Милләттәр Ойошмаһы Генераль Ассамблеяһының бишенсе сессияһы ҡарамағына яңы һуғыш ҡурҡынысын бәтереү тураһында һәм тыныслыҡты, халҡтар именселеген нығытыу тураһында декларация индерҙе. Дөйөм тыныслыҡҡа юл күрһәтеүсе был мөһим документ беҙҙең илебеҙ халҡтарының һәм ер шарында йөҙәр миллионлаған кешеләрҙең ҡайнар хуплауын тапты.

Эшселәр һәм эшсе ҡатын-ҡыҙҙар, колхозсылар, интеллигенция вәкилдәре, инженерҙар һәм артистар — икһеҙ-сикһеҙ Советтар Союзының бөтә гражданлары Американың Корея халыҡ-демократик республикаһын уның халыҡ-азатлыҡ һуғышында яңы, хеҙмәт итештереүсәнлеген 10 процентҡа күтәрергә һүҙ бирҙе.

Ермолаевка МТС-ының механизаторҙары Октябрь революцияһының 33 йыллығы һәм урындағы Советтарға һайлауҙар хеҙмәтенә МТС хеҙмәтләндергән һәр бер колхозҙа тулға һөрөү планын 18 октябргә тултырырға, колхоздарҙа ашлыҡ һуғыу эшен 20 октябргә тамамларға, һәр бер шәрткә тракторҙың йыллыҡ планды артырып үтәүенә әлгәшергә һәм октябрь айында 25 тонна ягыулыҡҡа экономия яһарға социалистик йөкләмә алдылар.

Һайлауҫылар араһында массовый-политик эш алып барыу өсөн ВКП(б)-ның Көйөргәҙе райкомы мен агитатор һәм 68 лектор һайлап алды. Уларға эш планы әлгәһе, беседалар, докладтар һәм лекциялар өсөн тематика бәйләнеш.

Якшәмбә ауыл Совете эргәһендәге территориаль партия ойошмаһы (секретаре ингән Әдеһәмов). Фрунзе исемендәге колхоз партия ойошмаһы (секретаре ингән Искәндәров). Отрада ауыл Советенең Ворошилов исемендәге колхозының партия ойошмаһы һайлауҫылар араһында агитмассовый эш алып барыу өсөн агитаторҙар һайлап алып, уларҙы менән инструктив кәңәшмәләр үткәрҙеләр һәм агитаторҙарҙы һайлауҫылар йәшәгән урындарҙа беркеттеләр. Агитаторҙарҙан Иванов һәм Ушәков (Ворошилов исемендәге колхоз), Әхмәтов ингәштәр (Фрунзе исемендәге колхоз) хеҙмәтсәндәр менән һайлауҙар тураһындағы Положениене әйҙәүҙәй буйынса икешәр тапҡыр беседа үткәрҙеләр. Ленин ауыл Советенең һәм Күмертау посёлкаһының клубтары һайлауҙарға әҙерлекә ҡарата матур итеп йыйнаҫландырылды.

Х. Дәүләтшин.

Агрегат сәғәт графигы буйынса эшләй

Беҙҙең комбайн агрегаты Помаҙҙа районының «Красный маяк» колхозында 747 гектар майҙандың урожайын йыйнаны, 8220 центнер ингән һуҡты. Бынан тыш, беҙ Максим Горький исемендәге колхозға 113 гектарҙың урожайын урыҡ һәм 700 центнер ингән һуҡтыҡ һәм Кагановичҡ исемендәге колхозға 36 гектар урыҡ, 209 центнер ингән һуҡтыҡ. Агрегат коллективо тыныслыҡ вахтаһына баҫып, комбайндың кәңәләк етештереүсәнлеген, норма буйынса тарағанда 12 гектар урынына, 30—35 гектарға еткерҙе. Шулай итеп, беҙ сезон нормаһын 2,5 тапҡырға арттырып үтәнек.

Был уңыштарға беҙ нисек әлтәптек һүн?

Беҙҙең агрегат «Сталинец—6» комбайныһан һәм «НАТИ» тракторынан тора. Агрегат урожай йыйнауҙы башлауға тиклем үк ныҡлы әҙерләнде, тәнәҙә эшләү өсөн йыһазландырылды. Беҙ тыныслыҡты нығытыу хаҡына стахановсы вахтаға баҫтыҡ, эште сәғәт графигы буйынса алып барҙыҡ. Машина төҙәк айланәһенә тоҡтаманы. Бетә эш алдан билдәләнгән көн төртөбө буйынса башҡарылды. Машиналар үҙ ваҡытында төбәләнде, майланды. Кис менән, төнгө смена алдынан, профилактик смотр һәм тәзәртеү, майлау үткәрелде. Кәңәләк смена алдынан да шундай эштәр башҡарылды. Ошондай тоҡталыуҙарҙың башҡа, агрегат эш ваҡыты өсөн дә, ингәнде бушатыу өсөн дә тоҡтаманы.

Беҙ эште һәр бер минутты тығыҙ файҙаландыҡ. Сәнки сәғәт графигы буйынса эшләүҙә һәр бер минут эш уңышын хәл итә. Беҙ сәғәт графигы үтәлешенә һуғылған ингәнде күләмө һәм бушатылған йәктең һаны менән контроль урынлаштырҙыҡ. Транспортта эшләүсе Е. Щеголева һәм П. Щеголев ингәштәр яҡшы эшләнеләр.

Беҙ быйыл сезонға 1000 гектар майҙандың урожайын йыйнарға йәклама алдыҡ. Был йәкләмә һис һүҙһеҙ үтәләсәк.

Б. Фәлсев,
Помаҙҙа районы Хәйбүҙрәнә МТС-ы комбайнсыһы.

Совет Социалистик Республикалар Союзының Министрҙәр Совете Председателе Генералиссимус И. В. СТАЛИНГӘ

Мәскәү

Германия Демократик Республикаһының милли байрамы айҡанлы һеҙҙең ысын күңелдән ебәргән котлауҙарығыҙ өсөн миңә тыныслыҡ һөйөүсе немец халҡы, Германия Демократик Республикаһының Хөкүмәте исеменән һәм үҙемдән исемдән һеҙгә ысын йөрәктән рәхмәт белдерергә рөхсәт итегеҙ.

Немец халҡының тыныслыҡ һөйөүсе көстәре берҙәм, бойондороҡһоҙ, демократик, тыныслыҡ һөйөүсе Германия өсөн көрәштә көсәйтәсәктәр һәм тыныслыҡтың бөтә донъя лагеренең кеүәтле етәксеһе—бөйөк Советтар Союзы менән тығыҙ дуҫлыҡта тыныслыҡты тәьмин итеү эшенә үҙ вкладын индерәсәктәр.

ОТТО ГРОТЕВОЛЬ

Германия Демократик Республикаһының Премьер Министры.

13 октябрь 1950 йыл.

ССР Союзы Верховный Совете Президиумының Председателе Н. Шверник әфәндегә

Мәскәү

Германия Демократик Республикаһына нигеҙ һалыуға бер йыл тулыу айҡанлы дустарса котлауҙарығыҙ өсөн Германия Демократик Республикаһы һәм бөтә Германияның ысын демократтары исеменән һеҙгә һәм һеҙҙең йөҙәрәгеҙҙә бөтә совет халҡына ысын йөрәктән рәхмәт белдерәм. Немец халҡы хужалыҡ, культура һәм государство төҙәлешендәге үҙенең уңыштарына Совет Армияһының героик еңеүҙәре һәм Совет Социалистик Республикалар Союзы Хөкүмәтенең эскерһеҙ һәм намыҫлы ярҙамы аркаһында өлгәшкәнлеген белә.

Германия Демократик Республикаһының бер йыл йәшәүен Германиялағы антиимпериалистик көстәр Генералиссимус Сталинден тарихи билдәләүҙәренә ярашлы рәүештә, немец халҡында булған зур патенцияларҙы берҙәм, бойондороҡһоҙ, демократик, тыныслыҡ һөйөүсе Германияны төҙөү өсөн мобилизовать итеүгә файҙаландылар.

ВИЛЬГЕЛЬМ ПИК

Германия Демократик Республикаһының Президенте.

14 октябрь 1950 йыл.

Совет Социалистик Республикалар Союзының Сит Ил Эштәре Министре А. Вышинский әфәндегә

Мәскәү

Һеҙҙән, Министр әфәнде, Германия Демократик Республикаһының бер йыллығы айҡанлы һеҙҙең котлауҙарығыҙ өсөн минең ысын күңелдән сыҡҡан рәхмәт тойғоларымды ҡабул итеүегеҙҙе һорайым.

Германия Демократик Республикаһының тышҡы политикаһы артабан да Бөйөк Государство Деятеле—Сталинден тарихи һүҙҙәренә тулыһынса ярашлы рәүештә, Европала тыныслыҡты тәьмин итеү эшен яҡлау өсөн кеүәтле Советтар Союзы менән дуҫтарса мөнәсәбәттәрҙе тағы ла күберәк нығытыуға юнәлдереләсәк.

ГЕОРГ ДЕРТИНГЕР

Германия Демократик Республикаһының Сит Ил Эштәре Министре.

14 октябрь 1950 йыл.

Республикабыҙҙың хеҙмәтсәндәре һайлауҙарға әҙерләнәләр

Һайлауҫылар араһында агит-массовый эш киң йәйелдерелде

Ермолаевка. Урындағы Советтарға һайлауҙарға әҙерлек айҡанлы Көйөргәҙе районының предприятиеләрендә, колхоздарында һәм совхоздарында хеҙмәтсәндәрҙең производство активлығе кәнәй-көнсө.

Күмертау посёлкаһы, Ермолаевка МТС-ы, Бабай төҙәлеш управлениеһе эшселәре, инженер-техник работниктәре партия һәм хөкүмәтебеҙҙең коммунизмдың гигант төҙәлештәре тураһындағы тарихи ҡарарҙарын ғәйәт ҙур политик күтәренкелек менән ҡаршы алдылар. Был тарихи ҡарарҙы яуап итеп, Бабай төҙәлеш управлениеһе коллективы Бөйөк Октябрь Социалистик революцияһының 33 йыллығын үҙенең йыллыҡ производство программаһын 122 процентҡа еткереп үтәргә йөкләмә алды һәм социалистик ярыштың яңы формаларын тулҡынлы, хеҙмәт етештереүсәнлеген 10 процентҡа күтәрергә һүҙ бирҙе.

Ермолаевка МТС-ының механизаторҙары Октябрь революцияһының 33 йыллығы һәм урындағы Советтарға һайлауҙар хеҙмәтенә МТС хеҙмәтләндергән һәр бер колхозҙа тулға һөрөү планын 18 октябргә тултырырға, колхоздарҙа ашлыҡ һуғыу эшен 20 октябргә тамамларға, һәр бер шәрткә тракторҙың йыллыҡ планды артырып үтәүенә әлгәшергә һәм октябрь айында 25 тонна ягыулыҡҡа экономия яһарға социалистик йөкләмә алдылар.

Һайлауҫылар араһында массовый-политик эш алып барыу өсөн ВКП(б)-ның Көйөргәҙе райкомы мен агитатор һәм 68 лектор һайлап алды. Уларға эш планы әлгәһе, беседалар, докладтар һәм лекциялар өсөн тематика бәйләнеш.

Якшәмбә ауыл Совете эргәһендәге территориаль партия ойошмаһы (секретаре ингән Әдеһәмов). Фрунзе исемендәге колхоз партия ойошмаһы (секретаре ингән Искәндәров). Отрада ауыл Советенең Ворошилов исемендәге колхозының партия ойошмаһы һайлауҫылар араһында агитмассовый эш алып барыу өсөн агитаторҙар һайлап алып, уларҙы менән инструктив кәңәшмәләр үткәрҙеләр һәм агитаторҙарҙы һайлауҫылар йәшәгән урындарҙа беркеттеләр. Агитаторҙарҙан Иванов һәм Ушәков (Ворошилов исемендәге колхоз), Әхмәтов ингәштәр (Фрунзе исемендәге колхоз) хеҙмәтсәндәр менән һайлауҙар тураһындағы Положениене әйҙәүҙәй буйынса икешәр тапҡыр беседа үткәрҙеләр. Ленин ауыл Советенең һәм Күмертау посёлкаһының клубтары һайлауҙарға әҙерлекә ҡарата матур итеп йыйнаҫландырылды.

Х. Дәүләтшин.

Агитаторҙарҙың дөйөм йыйылышы

Ошо көндәрҙә партияның Ишембай ҡала комитеты һайлауҫылар араһында эшләүсе агитаторҙарҙың дәйем йыйылышын үткәрҙе. Унда «Урындағы Советтарға һайлауҙар һәм агитаторҙарҙың бурыстары» тигән темаға ҡала комитеты секретаре ингән Енжеев доклад яһаны. Докладҡа буйынса сығыш яһаусылар—агитпункт мөдирәсе Сыров һәм Наумов ингәштәр һайлауҫылар араһында агитмассовый эш алып барыуҙың тәжрибәләре менән уртаҡлаштылар. Агитаторҙарҙан Михайлова, Ашаулова, Данилов һәм башҡа ингәштәр үҙҙәренең беседаға нисек әҙерләнеүҙәре һәм һайлауҫылар араһында уны нисек үҙғарыуҙары тураһында һөйләнеләр. Йыйылышта бөтәһе 400-ҙән артыҡ агитатор ҡатнашты.

Б. Морзағәлиев.

Күрәттә: Өфө ҡалаһы Жданов районындағы 13-сө номерҙе агитпунктта ингән С. Проводников йорт хозяйкаларына Куйбышев һәм Сталинград гидроэлектростанциялары төҙәлеше тураһында доклад һөйләй.

Ш. Уразбахтин фотоһы.

Ингәш И. В. Сталингә рапорттар

СССР Ауыл хуҙалығы министерствоһының йылҡысылыҡ заводтары, селекцион станциялары һәм совхоздары ингән И. В. Сталингә биргән рапорттарында государствоға ингән тапшырыуы планын срогынан алда үтәү тураһында хәбәр итәләр. 10 октябргә ингән тапшырыуы планы 102 процентҡа үтәлгән.

Әрмән ССР-ының колхоздары һәм совхоздары ла виноград тапшырыуҙың государство планын 114,6 процентҡа срогынан алда үтәү тураһында шулай ук ингән И. В. Сталингә рапорт бирҙеләр.

Партия тормошо

Ойошҡанлыҡ менән эшләүҙең ынғай һөҙөмтәләре

Беҙҙең колхоздың партия ойошмаһы уроҡай йыйнауҙың тауға кәндәренән үк партия-политик һәм партия-ойоштороу эштәренә ныҡлы иғтибар итте. Һәр бер коммунизмға поручениелар бирелде һәм улар эштең айырыуса яуаплы участкаларына беркетелделәр.

Дүртөйлө районы игенселәренең патриотик сакырыуына тушыпмы, беҙҙең колхоз ҡалдыҡтарға государствоға игенде тапшырыуҙың йыллыҡ планын 15 сентябрҙә үтәргә бүҙ биргәйнеләр. Йоклама алыуҙың беренсе көндәренән үк колхоз бағыуҙарында көсәркәнеләп эш башланды. Йылдың ялҡырлы булыуы эште байтаҡ еңеләйтеүҙә. Ләкин колхозсылар үҙҙәренең биргән вәғәҙәләренә тоҡо булҡылар, эштең темпын түбәнәйтмәнеләр. Ашлыҡ һуғыу өсөн өтерлек тиклем өсте әбейҙәр һуғыуҙы кинтереү һәм ашҡартеү төрлөк әйләнәһенә алып барылды. Игенде кинтереүҙә Ф. Нурлыева, Ә. Сәхәретдинова, Ә. Шәкирова ҡатындар зур тырышлыҡ күрһәтеп эшләнеләр.

Коммунистарҙан Зәрәев, Исламов, Сәғитов, Аҡмалов, Ғәлиәтдинов, ВЛКСМ ҡалдыҡтарынан Мөғәсүмова, Ғәлиәтдинова, Зәйнов ҡатындар тураһан-тура колхоз производствоһында, бағыусылыҡ бригадаларында эшләнеләр. Улар бағыуҙа эшләүсе колхозсыларға тыҫҡырып газеталар уҡыуҙы ойоштороҙолар, беседалар үткәрҙеләр, төрлө темаларға доклаттар хәтлән сығыш яһанылар. Стена газеталары һәм боевой листоктар һәр көндө тәҙрәлек сығарылды. Унда көндәлек эш һөҙөмтәләре тураһында тыҫҡаса материалдар, хәбәрҙәр урынлаштырылды. Социалистик ярыш барышына һәр көндө йомғаҡ яһалып барылды. Ярыштың һөҙөмтәләрен «почет таҡтаһына» «Бөгөн кем яҡшы эшләне» тигән таҡтаға яҙыу ойоштороҙо.

Һөҙөмтә яҡшы булды. Колхоз государствоға иген тапшырыу планын, иң яҡшы яғы иҫәбенә генә, срогынан алда арттырып үтәне.

Хәҙер колхозда бөртекле культураларҙың уроҡайын йыйнау тамамланды. Күкһағыҙ тамырын йыйнау, картоф ҡазыу эштәре лә тамамланыу алдында тора.

Ф. Хәйертдинов,
Балтач районы, «Сигнал» колхозының партия ойошмаһы секретәре.

Өлгөлө әҙерлек менән

ВКП(б)-ның Төтешле район комитеты партия мәғарифе селтәрендә 1949—1950 уҡыу йылы тамамланыу менән үк яңы уҡыу йылына әҙерлекте башлап ебәрҙе. Партия работниктәре башланғыс ойошмаларҙа булып, һәр бер коммунист менән беседа үткәрҙеләр. Һөҙөмтәлө дәйем һәм политик белем кимәлдәренә таяна, партия мәғариф селтәренең төрлө формаларына 600-ҙән артыҡ коммунист йәлеп ителде.

Пропагандистар кадрҙарын дөрөҫ һайлап алыу һәм әҙерләү партия уҡыуҙарының уңышлы хәл итеүен күҙ алдында тотоп, партколлектив район комитеты был эш менән бик серьёз шөғөлләнде. Политик мәктәп һәм түңәректәргә етәкселек итеү эшенә яҡшы әҙерлекле коммунистар билдәләнде. Уларҙың күпселеге партия мәғарифе селтәрендә 2—3 йыл эшләп килә. Шуға уҡ ваҡытта пропагандистарҙың күбеһе юғары һәм урта белемлеләр. Быны иҫкә алып, быйыл пропагандистарҙың теоретик белем кимәлдәрен тәрәнәйтеүгә, методик оҫталыҡтарын күтәреүгә бик ныҡ иғтибар бирелде. Пропагандистарҙың бер өлөшө ВКП(б) Өлкә Комитеты әҙерләнеүҙә ойошторолған курстарҙа уҡып ҡайттылар.

Быйыл районда 32 политик мәктәп, «ВКП(б) тарихенең ҡыҫҡаса курсын» өйрәнеү буйынса 22 түңәрәк, И. В. Сталиндың биографияһын өйрәнеү буйынса 5 түңәрәк һәм киске партия мәктәбе эшләйәсәк.

Яңы уҡыу йылында марксистик-ленинсе теорияны 190 коммунист үҙ алдарына өйрәнәсәктәр. Уларҙың эшенә контроль һәм ярҙам күрһәтәләсәк. Партия тарихенең айырым темалары һәм Ленин—Сталин әҫәрҙәре буйынса лекциялар уҡыу планлаштырылды. Был лекцияларҙы ВКП(б) район комитетенең етәксе работниктары һәм политик әҙерлекле партия һәм совет активы уҡыясаҡ.

Төтешле районының партия ойошмаһы партия мәғарифе селтәрендә яңы уҡыу йылын өлгөлө әҙерлек менән ҡаршылай.

Х. Фазлыева,
ВКП(б) райкомы партия кабинеты мөдире.

Якшы ойошканлык

Мәкәр районы партия ойошмалары партия мәғарифе селтәрендә яңы уҡыу йылын ойоштороуҙы планлы рәүештә башлап ебәрҙеләр. Уҡыу йылындағы хаталарҙы һәм етешһеҙлектәрҙе ҡабатламау өсөн ВКП(б) район комитеты конкрет саралар күрҙе. Политик мәктәп һәм түңәректәргә дөрөҫ комплектовать итеүгә айырыуса ныҡ иғтибар ителде. Ошо маҡсат менән июль, август айҙарында райкомдың штаттағы пропагандистәре төрлө партия ойошмаларында булдылар, уңындағы коммунистар менән индивидуаль беседалар үҙғарҙылар һәм һәр бер коммунист өсөн политик уҡыу формаһын билдәләнеләр. Был партия мәғарифе селтәрен дөрөҫ комплектовать итергә мөмкинлек бирҙе.

Быйыл районда 26 политик мәктәп, «ВКП(б) тарихенең ҡыҫҡаса курсын» өйрәнеү буйынса 17 түңәрәк, В. И. Ленин һәм И. В. Сталиндың биографияһын өйрәнеү буйынса 12 түңәрәк ойошторолдо. Бынан тыш район партия активе өсөн киске партия мәктәбе эшләй.

Политик мәктәп һәм түңәректәрҙең етәкселәрен һайлап алыу һәм раҫлау ваҡытында тамамланды. Күпселек пропагандистар юғары һәм урта белемлеләр, пропаганда эшенә бер нисә йыл эшләүсе интеллигент күп. ВКП(б) райкомы пропагандистарҙың политик әҙерлектәрен күтәреүгә айырыуса ныҡ иғтибар итә. Политик мәктәп һәм түңәрәк етәкселәренең семинарҙары үткәрелде.

С. Макарский,
ВКП(б) райкомының штаттан тыш пропагандисы.

Башҡортостан, Азербайжан һәм Куйбышев нефтселәренең социалистик ярышы

Бакулылар тәжрибәһе буйынса

Мин етәкселек иткән бораулаусылар бригадаһы 635-се номерле скважинаны бер насос менән бораулап, станок-айға 948 метр проходка бирен тамамланы.

Бригада коллективының үҙ эшен намыҫ менән башҡарыуы, булған етешһеҙлектәрҙе өҫтөнлөк тикшереү һәм уларҙы яңынан ҡабатламау өсөн Бакуу бораусыларының эш методтарын үҙләштереү беҙгә үҙ эшебеҙҙә яңынан-яңы күрһәткестәргә өлгәшеү мөмкинлеген тыуҙыра.

Беҙҙең бригада ҡалдыҡтары араһында скважиналарҙы проходкалауҙа нормаһын арттырыу үтәмәгән смена юҡ. Ғәлиуллин, Марков ингәнсәләр сменаларҙы үҙ нормаларын систематик рәүештә 245—260 процентҡа өткәреп үтәйҙәр.

Хеҙмәт етешһеҙлектәрен артабан үҙгәреүҙә ғайәт зур роль уйнаусы операцияларҙы беҙ бер ярым, ике тапҡыр тәҙләктә башҡарабыҙ. Был эште уңышлы башҡарыуҙа бораусыларҙың йылдам хәрәкәт итеүҙәре, һәр бер эшсенең үҙ урынын яҡшы белеүе кәрәкле шарттар булыуы тораҡ.

635-се скважинаны бораулау өсөн бөтөнө 86 долото кәрәк булды. Шуға күрә беҙ тапламдың үҙгәрә барыуы менән бергә, төрлө типтағы долоталарҙы алмаштырып торабыҙ. Был беҙгә авариһыҙ эшләү мөмкинлеген тыуҙыра.

Бакулылардың алдынғы эш методтарын артабан үҙләштереп барып, беҙҙең коллектив скважиналарҙы проходкалауҙа Октябрҙең 33 йыллығын тағы ла ғүзәл хеҙмәт күрһәткестәре менән ҡаршылау өсөн көрәшә.

К. Беляндинов,
«Туймазынефть» тресының икенсе номерле бораулау контораһы мастеры.

Башҡорт АССР-ы нефтселәре Азербайжан һәм Куйбышев нефтселәре менән социалистик ярышта алған йәкләмәләрен, бөйөк юлбашсыбыҙ Иосиф Виссарионович Сталинға яҙған хаттағы вәғәҙәләрен намыҫ менән үтәп киләләр. Хеҙмәтсәндәр депутаттарының урындағы Советтарына һайлауҙарға әҙерлек һәм Бөйөк Октябрь социалистик революцияһының 33 йыллығы хөрмәтенә күтәренке рух менән эшләйҙәр.

«Кызыл Башҡортостан» газетаһының боғонға номеранда «Туймазынефть» тресының икенсе промыселе нефтселәренең эш тәжрибәләре тураһында икенсе промысел директоры ярҙамсыһы Т. Мөхәмәтдинов, бораулау контораһының алҡын инженеры Н. Кущик һәм бораулау контораһы мастеры К. Беляндинов иптәштәрҙең сығыштарын иғлан итәбеҙ.

Төнгө сменала ла көндөҙгө кеүек эшләү өсөн

Ленин ордены «Туймазынефть» тресының икенсе номерле промысел коллективе Бакуу менән Волга буйы нефтселәре араһында барған социалистик ярышты дауам иттерә, Бөйөк Октябрь революцияһының 33 йыллығы хөрмәтенә яңы күтәренке йәкләмәләр алды.

Промысел коммунистары агитацион-массовый эштәрҙе дөрөҫ ойоштороп, нефтселәрҙе яңы еңеүҙәргә, Тыуған илебеҙгә пландан тыш меңәрҙәп тонна нефть бирергә юлдаштеләр.

Төнгө сменаларҙың эшен яҡшыртыуҙа ВКП(б)-ның Октябрьский тәлә комитеты күп көс һалды. Быға тиклем беҙ төнгө сменаларҙағы агитацион-массовый эшкә тейешле иғтибар бирмәгәнлектән, производствоның төрө йәки был участкаһында зур ҡыйынлыҡтарға осрай инек.

Партияның тәлә комитеты секретарҙәре Корольков һәм Холичков иптәштәр төнгө вахталарға систематик рәүештә килгәндәй һәм тәлә комитетенең бюроһында промысел директорының, смена ярҙамсыларының отчетын тыңлағандан һуң, беҙгә етешһеҙлектәрҙе бөтөрөү юлы күрһәтелде.

Беҙҙең промыселдә бөтә операторҙар, мастерҙар төндә лә көндөҙгө кеүек эшләйҙәр һәм үҙҙәренең нормаларын арттырып үтәп киләләр.

Иптәш Варенов, Хәсәнов етәкселек иткән участкаларҙың коллективтары төнгө сменала айырыуса әлеге күрһәтәләр. Был коллективтең операторҙары бигерәк тә ваҡыт үҙенә һайлап, скважиналарҙың эш барышы тураһында мастерҙарға доклад яһайҙар, төҙәтеп ярҙам күрһәтәләр һәм бөтә профилактик эштәрҙе үҙҙәре алып баралар.

Күптән түгел промыселдең партия йыйылышы төнгө сменаларҙа хеҙмәт етештереүсәнлеген күтәреү мәсьәләһен ҡараны. Партия ойошмаһының күрһәтмәләрен үҙ ваҡытында, ерендә өткәрелгән тормошҡа ашырыу өсөн коллективтың бөтә членҙәре ең һыҙғанып эшләйҙәр. Бергәләп, ойоштанлыҡ менән хеҙмәт итеү ынғай һөҙөмтәләр ҡалтерә.

Беҙҙең икенсе номерле промысел коллективе хәҙер Октябрь алды социалистик ярышҡа сығып, нефть сығарыуҙың йыллыҡ планын 7 ноябргә үтәү өсөн көрәшә. Беҙҙең биргән вәғәҙәбеҙ намыҫ менән үтәлер.

Т. Мөхәмәтдинов,
«Туймазынефть» тресының икенсе номерле промысел директоры ярҙамсыһы.

«Туймазынефть» тресының беренсе номерле бораулау контораһы механик мастерскойының слесарҙар бригадаһы заданиене ай һайын 200 процентҡа арттырып үтәй.

Һүрәттә (уңдан уңға): Бораулау оборудованиеһен ремонтлау буйынса слесарҙар бригадаһының бригадиры А. Исәнгилдиев, слесарь К. Борисов, механика мастерскойы начальнигы Г. Елистратов эш өҫтөндә. **Г. Буравин фотоһы.**

Буровойҙар төҙөү һәм эксплуатацияға тапшырыуҙы тиҙләтеү

Икенсе номерле бораулау контораһында иптәш Беляндинов иң алдынғы мастерҙарҙың береһе булып тора. 477-се номерле скважинаны уның бригадаһы станок-айға 1145 метр тиҙлектә бораулап, юғары рекорд ҡуйғайны. Был бригада коллективы, бораулау контораһының башҡа бригадаларына ҡарағанда зур хеҙмәт күтәрелешендә эшләй.

Буровойҙарҙы эксплуатацияға тапшырыу алдынан үткәрелгән конференцияларҙа иптәш Беляндинов бригадаһы членҙәренә алдағы бурыстар менән өлгөлө таныштыра, скважинаның үҙенсәлектәрен, бораулау технологияһын тағы бер тапҡыр аңлата, эш режимдәрен алдан үк хәтерләп үтә.

Бораулау эше башланғас, эш процестәренең мастер тарафынан өлгөһөҙ күҙәтелеүе, технологик режимдән системаһыҙ рәүештә үтәлеүе хеҙмәт етештереүсәнлеген арттырыуҙа ҙур тоҡомһоҙлоҡ тыуҙыра. Ай һайын яңынан-яңы хеҙмәт өлгөһө күрһәткән бораулаусы иптәш Ғәлиуллин бригадаһы алдынғы стахановсыларҙан береһе. Ул һәр бер минут заҡытты рациональ файҙалана. Иптәш Ғәлиуллин вахтаһы 477-се номерле буровойҙы сәғәтенә 5,64 метр, 478-се номерле буровойҙы сәғәтенә 5,71 метр тиҙлек менән борауланы.

Бөйөк Октябрь социалистик революцияһының 33 йыллығын беҙ тағы ла ғүзәлерәк хеҙмәт өлгөләре менән ҡаршы алырбыҙ.

Н. Кушик,
«Туймазынефть» тресының икенсе номерле бораулау контораһының алҡын инженеры.

Инженер Ковалев методын өйрәнәләр

«Туймазынефть» тресы промыселдәренең һәм бораулау конторалары коллективтары «Пролетарская победа» фабрикаһы инженеры иптәш Ковалевтың яңы башланғысын хуплап ҡаршыланылар.

Предприятиеләрҙең партия, профсоюз, комсомол ойошмалары иптәш Ковалев методын нефтселәр араһына киң таратыу буйынса пропаганда һәм агитация эштәрен көсәйттеләр. Хеҙмәттең алдынғы методтарын өйрәнеү һәм уларҙы массовый рәүештә производствоға индереү продукция етештереүҙе артабан күтәреү өсөн киң юл һәм быға тиклем күрелмәгән яңы мөмкинлектәр аса.

Ковалев методын өйрәнеү һәм уны производствола ҡулланыу өсөн трестың беренсе номерле бораулау контораһы әҙерлеһендә алдынғы стахановсылардан, техниктәрҙән торған методик бюро төҙәлде. Был бюро хәҙер яңы башланғыс буйынса хужалыҡ-ойоштороу саралары үткәрә.

Нефть сығарыу планын айҙан-айға арттырып үтәүсе һәм хеҙмәттә айырыуса өлгө күрһәтеүсе беренсе, икенсе һәм дүртенсе номерле промысел коллективтәре араһында ла Ковалев методын өйрәнеү буйынса производство конкурстары үтте. Һәм махсус комиссиялар, методик бюролар төҙәлде.

Был хәммәтле башланғыс нефть сығарыуҙың һәм бораулауҙың темпын тағы ла юғарыраҡ күтәрәсәк.

Т. Арсланов.

СОЦИАЛИСТИК ЯРЫШТЫҢ УҢЫШЛЫ ҺӨҘӨМТӘЛӘРЕ

Большевиктар партияһы, совет хөкүмәте һәм иптәш Сталин колхозсы крәҫтиәндәрҙең тормош шарттарын яҡшыртыуҙы тураһында даими хәстәрлек күрҙеләр. Тракторҙар, комбайндар һәм башҡа күп төрлө ауыл хужалығы машиналары менән партия һәм хөкүмәттең беҙҙең Мәләкә районы колхозҙарына күрһәткән яҡҡамы байҡалып тормағанһыҙ. Хәҙер ауыл хужалығы эштәренең иң күп өлөшө машиналар көсө менән башҡарыла.

Туфраҡты бына шулай машиналар көсө менән, юғары сифатлы итеп эшкәртеү һөҙөмтәһендә быйыл райондың колхоздары мул уроҡай алыуға өлгәштеләр. Юғары уроҡай өсөн көрәштә райондың колхозсылары һәм механизаторҙары 1949 йылдың көҙөнән үк башланылар.

Үткән йылдың көҙөндә үк район буйынса 45 мең гектар ҡәҙерле тупһа һөрөлгән ҡалдырылыуы быйыл аҙны сәсеү эштәрен юғары агротехник срокта үткәреү һәм мул уроҡай үҫтереп алыуға мөмкинлек бирҙе. «Өйҙәш», «Ударник» колхоздары, Жданов исемендәге эрелаштырылған ауыл хужалығы артелә һәм башҡа күп кенә колхоздар бөртекле культураларҙың һәр бер гектарынан уртаса 20—25-әр центнер уроҡай үҫтереп алыуға өлгәштеләр.

Уроҡай йыйнауҙы һәм государствоға иген тапшырыуҙы эштәре быйыл беҙҙең районда айырыуса ойошҡанлыҡ менән алып барылды. Был яуаплы һәм мөһим эште ҡыҫҡа срокта, уңышлы башҡарыу сығыу өсөн бөтә колхоздарҙа ла алдан үк тулы әҙерлек төсмөрө ителде. Уроҡай йыйнауға әҙерлек июнь урталарында үк ВКП(б) райкомының IV пленумында тәрәлде. Был мәсьәлә буйынса шулай үк колхоз председателәренең ҡатнашлығы менән трактористарҙың һәм комбайнерҙарҙың ҡәнәғәтләнерлек итеп үтәлеше тикшерелде.

Урожай йыйнауҙы һәм государствоға игенде тапшырыуҙы ойошҡан рәүештә үткәреү өсөн партияның район ойошмаһы СССР Министрҙар Советы һәм ВКП(б) Үҙәк Комитетенең «1950 йылда уроҡай йыйнауҙы һәм ауыл хужалығы продуктыларын әҙерләүҙе үткәреү тураһындағы» тарихи ҡарарын үҙенең боевой эш программаһы итеп ҡабул итте.

Шулай уҡ «Уроҡай йыйнауға әҙерлек һәм уны үткәреүгә беҙҙең бурыстар» тигән мәсьәлә буйынса партия ойошмалары секретарҙәренең семинарҙары, агитколлектив етәкселәренең район һәм агитаторҙарҙың күпкә конференциялә үткәрелде. Ә колхоздарҙа үткәрелгән дәйем йыйылыштарҙа колхозсылар үҙҙәренең өҫтөнә конкрет йөкләмәләр алып, муллуроҡайҙы ваҡытында юғалтмауҙы йыйнап алыу һәм государствоға игенде тапшырыу планын срогынан алда үтәү өсөн социалистик ярышҡа сығыштылар. Дүртөйлө районы игенселәренең сакырыуына тушпылып, райондың колхозсылары элек алған ярыш шарттарын яңынан тарҙы, уроҡай йыйнауҙы 25 эш көнөндә, ә государствоға игенде тапшырыу планын срогынан алда үтәргә йөкләмә алдылар.

Партияның район ойошмаһы уроҡай йыйнауҙы һәм государствоға игенде тапшырыуҙы оперативлы рәүештә башҡарыу өсөн ҡулайлы шарттар тыуҙырҙы. Ҡәҙерле һәр көн, һәр сәғәт ҡулланылды. Ҡыҫҡа ваҡыт эсендә

Туңға һөрөү темпын юғары күтәрергә

Ерҙе туңға һөрөп калдырыу, билдәле булғанынса, тәбиғәттә үҙгәртеп ҡороуҙың сталинсе планында бик әһәмиәтле урын алып тора. Тап шуға күрә лә былтыр партия һәм хөкүмәт колхоздар, МТС-тар һәм совхоздар алдына 1951 йылдың яҙынан башлап һабан ашлыҡ культураларын бары тик кеҙҙән туңға һөрөп калдырылған һәм шулай уҡ парға эшкәртелгән ерҙәргә генә сәсеү бурысын ҡуйҙы. Был тәбиғи, сәнәғәт бөтә һабан ашлығы есеп ерҙе туңға һөрөп калдырыу—бөтә ауыл хуҡалығы культуралары урожайлығын артабан күтәреү есен иң мөһим шарттарҙың береһе тигән һүҙ.

Был бик ҙур әһәмиәтле бурысты уңышлы үтәү есен колхоздарҙа, совхоздарҙа һәм МТС-тарҙа бөтә көрәкле шарттар бар. Ерҙе культураны эшкәртеүгә уңайһынса күсеү тураһында ВКП(б) Үҙәк Комитеты февраль Пленумының ҡарарҙарын тормошҡа ашырыу нигеҙе материаль-техник база менән тәьмин ителеүе мөмкинлек бирҙе. Большевиктар партияһының һәм Совет хөкүмәтенең социалистик ауыл хуҡалығын артабан үҫтереү тураһында ҡайғы хәстәрлек күрһәҙҙәре аҫҡанында колхоздар һәм МТС-тар алғанға тракторҙар һәм тағылма инвентарҙар алып торалар. Тимәк, туңға һөрөү эшен иң яҡшы агротехник сроктарҙа яҡшы сифатлы итеп башҡарыу есен етерлек тиклем шарттар тыуҙырылған.

Был мөмкинлектәрҙе белеп файҙаланған урындарҙа туңға һөрөү эше тәнәғәтләнерлек күренештә барамы. Мәҫәлән, Шишмә, Бүздәк һәм Ҡандра райондарының колхоздары был эште тамамлау алдында торалар. Сөнки улар урожай йыйнау эшен һәм игеш әҙерләүҙәрен тиҙерәк тамамлау есен көрәшеп, туңға һөрөү эшен дә алып барҙылар. Улар был эшкә байтаҡ һанда тракторҙар һәм йәнле тарту көстәре бүлделәр һәм шул уҡ ваҡытта һәр бер трактордың сменалағы заданиеһын үтәүгә өлгәшә киләләр.

Ләкин, дәйәм алғанда, республикала туңға һөрөүҙең темпы тәнәғәтләнерлек түгел. План ни бары 46,9 процентҡа генә үтәлгән. Үҙған бөйөк көндәлектә булған үҫеш ни бары 5,6 процент тәшкил итте. Бигерәк тә Краснокама, Белорет, Ҡаҙ-Теләк, Ҡариҙел, Ҡыйғы, Аскын райондарында эш һүлпән бара. Был райондарҙың колхоздары планды ни бары 20—27 процентҡа генә үтәнеләр.

Был райондарҙа туңға һөрөүҙең был тиклем тәнәғәтләнмәҫлек темп менән барыуын бары тик тракторҙар паркын тулыһынса файҙаланмау менән генә аңлатырға мөмкин. Тракторҙар бәҫһеү шарттарында тейешенсә техник тәрбиә менән дә тоҡмай ителмәгәндәр. Трактор һөрөргә тейешле майҙандарҙан һаламдар йыйып алынмаған.

Күп кенә урындарҙа МТС һәм колхоз етәкселәре государство әһәмиәтендәге был мөһим эште баһаланы еткермәйҙәр. Былар Яңғыҙтамаҡ, Бурлы һәм Туймазы МТС-тары мисалында асыҡ күрергә мөмкин. Мәҫәлән, Бурлы МТС-ы план буйынса үҙ зонаһындағы колхоздарҙа 12 мең 500 гектар майҙанда туңға һөрөргә тейеш. Ә ул бары тик 3 мең гектар самаһы ғына һөргән. Туймазы МТС-ында ла һөрөү темпы бик түбән. Тракторҙар тулы нагрузка менән эшләтелмәй. МТС директоры Юнусов һәм өлкән агроном Жемайдуҡ интеңтор тракторҙарын бүп тороуҙарына юл ҡуялар, туңға һөрөү эшен бөтөнләй үҙ ағышына ҡуйғандар. Шуныһы характерлы, был МТС-та интеңтор Нуретдинов кеүек алдынғы трактористар тракторҙы юғары сменалы эшкә ебәрергә ашыҡмай. Ә бит ул ваҡытта агитаторҙар трактор бригадаларында беседалар үткәрергә һәм тапшырыш газета уҡыуҙар ойоштороргә бурыслылар. Былар бөтәһе лә туңға һөрөү эштәрен юғары сифатлы итеп яҡын көндәрҙә тамамлауға булышлыҡ итәсәктәр.

Туңға һөрөү планын үтәү есен көрәштә хәл иткес көндәр килеп етте. Урындағы партия, совет ойошмалары, ауыл хуҡалығы органдары һөрөү темпын икеләтә-өсләтә күтәреү есен колхоздарҙа, МТС-тарҙа булған бөтә мөмкинлектәрҙе тулыһынса файҙаланыуҙы ойоштороргә бурыслылар. Туңға һөрөүҙе эрттә тамамлауы бөтәреү һәм яҡын көндәрҙә был эште тулыһынса тамамлау — колхоз ауылы эшсәндәренең намыҫ эше. Туңға һөрөүҙе колхозсыларҙың, механизаторҙарҙың Октябрь алды социалистик ярышын киҫкен йөйелдерәйек!

СТӘРЛЕГАМАҠТА ТУҢҒА ҺӨРӨҮҘЕ ҺУҘАЛАР

Стәрлетамаҡ районы колхозсылары, МТС һәм совхоз работниктары 1951 йылда Ишбүй аҡһыл культураһы сәселәсәк бөтә майҙанды туңға һөрөүҙе оно йылдың 20 октябренә тулыһынса тамамлау йөкләмәһен алғайныҡлар.

Ләкин күпселек колхоздарҙа һәм шулай уҡ райондың совхоздарында был эштең барышы һис тәнәғәтләнерлек түгел. Бигерәк тә Усы һәм Стәрлетамаҡ МТС-тары зонаһындағы колхоздар ныҡ артта ҡалалар. Был колхоздар туңға һөрөү планының өстөн бер өлөшөн дә үтәмәгәндәр.

МТС директорҙары Сидоров һәм Петров интеңтор государствоға әһәмиәтендәге был эште баһаламайҙар, киләһе йыл урожайы тураһында хәстәрлек күрмәйҙәр. Трактордар тәнҙә ер һөрөүҙә файҙаланмайҙар.

Район ауыл хуҡалығы бүлеге (мөдире интеңтор Дубовцев) колхоздарға графиҡ төҙөрөү менән тығыҙлыҡлы шөғөлләнмәй. Ә ул графиҡтең үтәлеше өстөнән бер ниндәй контроль юҡ.

Районда туңға һөрөү планын тиҙ кимәлдә үтәп сығыу есен бөтә мөмкинлектәр бар, тик эште яҡшы ойоштороу ғына кәрәк.

А. Клементьев

Башҡорт АССР-ы колхоздарында 1950 йылдың 15 октябренә туңға һөрөү барышы

(План үтәлеше процентҡарҙа)

Тотҡа урыны	Райондар	туңға нисә өлөш	Тотҡа урыны	Райондар	туңға һөрөлгән	Тотҡа урыны	Райондар	туңға һөрөлгән
1	Ҡандра	82	23	Миәкә	53	45	Федоровка	43
2	Шишмә	82	24	Йомағужа	53	46	Матрай	43
3	Бүздәк	79	25	Белебәй	52	47	Мәсетле	41
4	Баймаҡ	74	26	Ҡырмыҫҡалы	52	48	Байгилбаш	40
5	Туймазы	73	27	Көйөргәҙе	52	49	Ҡалтасы	40
6	Зилаҫура	71	28	Мәкәр	52	50	Салауат	39
7	Бөҙәүә	67	29	Бәлтәч	51	51	Баймаҡ	39
8	Өфө	66	30	Нуриман	51	52	Ишлайҙар	39
9	Күгәрсен	63	31	Мәләүез	51	53	Иглин	38
10	Йәрмәкәй	62	32	Хәйбулла	51	54	Архангель	36
11	Ауырғазы	62	33	Бөрө	50	55	Татышлы	36
12	Дәүләкән	61	34	Благовещен	50	56	Өбйәлил	35
13	Бишбүләк	60	35	Борай	50	57	Краснокама	33
14	Сакмағош	60	36	Илеш	50	58	Аскын	32
15	Белорет	59	37	Покровка	49	59	Ҡыйғы	31
16	Шаран	59	38	Воскресен	49	60	Ҡаҙ-Теләк	26
17	Абзан	59	39	Дыуан	48	61	Ҡариҙел	24
18	Ишләй	58	40	Кушнаренко	45	62	Белорет	24
19	Дүртөйлө	56	41	Янаул	45	63	Бөрйән	19
20	Благовар	55	42	Учалы	44	64	Октябрьский ҡалаһы	57
21	Стәрлетамаҡ	55	43	Ғафури	43			
22	Мишкә	54	44	Стәрлебаш	43			

ТЕАТР

„Минең йырым“

(И. Абдуллин әҫәре. Р. Фәйзи постановкаһы)

Искусство халыҡҡа хеҙмәт итергә, һәр бер искусство әҫәре халыҡтың рухын бәйләүгә яңы тимер өҫтәргә тейеш. Тормошҡа буламаған, халыҡҡа аңлайышлы, фәһем кимәр бирмәүсән әмерек сығарырға» тейеш «нәҙ» иткән немәгенеш мәсьә искусство әҫәре булыуы мөмкин түгел.

В. И. Ленин үҙенең К. Цеткин менән булған беседаһында былай тине: «Искусство — халыҡтыҡы. Ул үҙенең ин төрлө тамырҙары менән ин ҡуйы халыҡ массаларының ин төрлө ҡуйылығына китерергә тейеш. Ул был массаларға аңлайышлы булырға һәм улар тарафынан һөйләргә тейеш. Ул был массаларҙың тойғоларын, уйҙарын һәм ихтыярын берләштерергә, уларҙы күтәрергә тейеш».

ВКП(б) Үҙәк Комитеты әҙәбиәт, театр, кино һәм музыка мәсьәләләре буйынса 1946—1948 йылдарҙа сығарған ҡарарҙарында партияның был өлкәләрҙәге политикаһын артабан үткәреп, әҙәбиәт һәм искусствоны коммунизм есен көрәш интерестәренә буйһондороу бурыстарынан сығып, улар алдына яңы таләптәр ҡуйҙы.

«В. Мураделиҙең «Байҡо дуҫлыҡ» операһы тураһында» ВКП(б) Үҙәк Комитеты ҡарарында бик ҙур теоретик әһәмиәткә эйә булған мәсьәләләр — классик мираҫҡа мөнәсәбәт, милли һәм интернациональ искусство, форма һәм эстәлек, искусствола ҡалҡаныҫлыҡ мәсьәләләре тулыһынса ВКП(б) Үҙәк Комитеты музыкаға формализмдың ҡамалдә музыканы юҡ итеүгә юнәлдерелгәнлеген фашлап, совет музыкаһының үҫеше есен дөрөҫ юнәлеш бирҙе: совет музыкаһы реалистик юнәлештә үҫергә тейеш. Совет искусствоһы большевизм идеяларының рухландырыуҫы көсөнөн, бөҙҙең социалистик ысын барлыҡҡа ашыҡламырға тейеш.

И. Абдуллин «Минең йырым» пьесаһында бына ошо бик мөһим һәм актуаль теманы күтәрергә ынтыла.

Пьесала талантлы композитор Мәҡит Усманов халыҡҡа яҡлы йырҙар яҙа, бынын есен халыҡ тарафынан ҙур хөрмәт менән файҙалана, маҡтала. Сөнки ул, үҙе әйтмәкселә әйтһе, хеҙмәт халыҡтың тығыҙ бәйләнгән була, уның интерестәре менән йәшәй. Ләкин ул, тора-бара, прешелген уңыштары менән артыҡ мауығып, мин-минлеккә бирелә, халҡтан айырыла, бүлмәгә бикләнә; төҫкәтте күтәрмәй, фәһәт, артҡа ҡалған фекерҙе Алланың, Ағиҙелдең бәүек ялағайҙарҙың «шифрәтле һүҙҙәрен», маҡтауҙарын ғына тыңларға яратҡа башлай. Яңған оригиналлыҡ менән мауығып, халыҡҡа ҡаршы булған формализм юлына баҫа. Ошо хата, зарарлы позицияла торош, Усманов опера яҙа. Интеңтерә, йырсы артистар уның был әҫәренең уңышһыҙ булыуын күрһәтәлер, төҫкәтләйҙәр, төҙәтергә тырышым итәләр. Ләкин ул быға колаҡ һалмай, «опера яҡшы, мин төҙәтмәйем. Ә бер аңламаһағыҙ, бер йылдан һуң аңлардар» тигән фекерҙә ейтә. Опера сәхнәгә ҡуйыла. Ләкин кешегә аңлайышһыҙ, ниндәйҙер сыуалыҡ тәуышторҙын торған был моңһоҙ операны халыҡ тәбул итмәй, тамашасылар спектаклдең уртаһында уҡ театр залын ташлап сығалар. Газета битендә операның уңышһыҙлығын, композиторҙың ҙур иҗад хаталарын дөрөҫ төҫкәтләгән мәҡәлә баҫыла. Усманов был әште уға хыянат иткән дуҫтары эшләгән, тип исәпләй. Ялағай Алланың «Минең кешәшеп йөрөгән кешеләрҙең әҙе бар» тип, уттың май өҫтөй. Композитор төрлө киселешкә. Ул «ототлаларға сығырға», музыканан китергә теләй. Ләкин уға яҡшылыҡ теләгән, шуның есен уның хаталарын төҫкәтләгән интеңтерә композиторҙы был уйынан ҡайтырға өндәйҙәр. Аҙаҡ килеп, Усманов үҙ хатаһын тыныҡ, халыҡҡа яҡын, идеалы, яңы музыкаль әҫәрҙәр иҗад итергә ынтыла башлай.

«Минең йырым» пьесаһының эстәлеге шунан тора. Күренешенсә, әҫәрҙә өтөрелгән тема бик ваҡытлы.

Яңғы режиссер, БАССР-ҙың атҡаҙанған артисе Рафҡат Фәйзи һәм театрҙың талантлы коллективе әҫәрҙе сәхнәгә ҡуйыуҙа ҙур иҗади эҙләнеү алып барғандар. Шуға күрә лә спектаклдә ҡатнашыусы артистарҙың барыһы ла тиерлек ролдәрен ысын мәғәнәһендә «минең» тип, уттың май өҫтөй. Композитор төрлө киселешкә. Ул «ототлаларға сығырға», музыканан китергә теләй. Ләкин уға яҡшылыҡ теләгән, шуның есен уның хаталарын төҫкәтләгән интеңтерә композиторҙы был уйынан ҡайтырға өндәйҙәр. Аҙаҡ килеп, Усманов үҙ хатаһын тыныҡ, халыҡҡа яҡын, идеалы, яңы музыкаль әҫәрҙәр иҗад итергә ынтыла башлай.

«Минең йырым» пьесаһының эстәлеге шунан тора. Күренешенсә, әҫәрҙә өтөрелгән тема бик ваҡытлы.

Яңғы режиссер, БАССР-ҙың атҡаҙанған артисе Рафҡат Фәйзи һәм театрҙың талантлы коллективе әҫәрҙе сәхнәгә ҡуйыуҙа ҙур иҗади эҙләнеү алып барғандар. Шуға күрә лә спектаклдә ҡатнашыусы артистарҙың барыһы ла тиерлек ролдәрен ысын мәғәнәһендә «минең» тип, уттың май өҫтөй. Композитор төрлө киселешкә. Ул «ототлаларға сығырға», музыканан китергә теләй. Ләкин уға яҡшылыҡ теләгән, шуның есен уның хаталарын төҫкәтләгән интеңтерә композиторҙы был уйынан ҡайтырға өндәйҙәр. Аҙаҡ килеп, Усманов үҙ хатаһын тыныҡ, халыҡҡа яҡын, идеалы, яңы музыкаль әҫәрҙәр иҗад итергә ынтыла башлай.

«Минең йырым» пьесаһының эстәлеге шунан тора. Күренешенсә, әҫәрҙә өтөрелгән тема бик ваҡытлы.

Яңғы режиссер, БАССР-ҙың атҡаҙанған артисе Рафҡат Фәйзи һәм театрҙың талантлы коллективе әҫәрҙе сәхнәгә ҡуйыуҙа ҙур иҗади эҙләнеү алып барғандар. Шуға күрә лә спектаклдә ҡатнашыусы артистарҙың барыһы ла тиерлек ролдәрен ысын мәғәнәһендә «минең» тип, уттың май өҫтөй. Композитор төрлө киселешкә. Ул «ототлаларға сығырға», музыканан китергә теләй. Ләкин уға яҡшылыҡ теләгән, шуның есен уның хаталарын төҫкәтләгән интеңтерә композиторҙы был уйынан ҡайтырға өндәйҙәр. Аҙаҡ килеп, Усманов үҙ хатаһын тыныҡ, халыҡҡа яҡын, идеалы, яңы музыкаль әҫәрҙәр иҗад итергә ынтыла башлай.

«Минең йырым» пьесаһының эстәлеге шунан тора. Күренешенсә, әҫәрҙә өтөрелгән тема бик ваҡытлы.

Яңғы режиссер, БАССР-ҙың атҡаҙанған артисе Рафҡат Фәйзи һәм театрҙың талантлы коллективе әҫәрҙе сәхнәгә ҡуйыуҙа ҙур иҗади эҙләнеү алып барғандар. Шуға күрә лә спектаклдә ҡатнашыусы артистарҙың барыһы ла тиерлек ролдәрен ысын мәғәнәһендә «минең» тип, уттың май өҫтөй. Композитор төрлө киселешкә. Ул «ототлаларға сығырға», музыканан китергә теләй. Ләкин уға яҡшылыҡ теләгән, шуның есен уның хаталарын төҫкәтләгән интеңтерә композиторҙы был уйынан ҡайтырға өндәйҙәр. Аҙаҡ килеп, Усманов үҙ хатаһын тыныҡ, халыҡҡа яҡын, идеалы, яңы музыкаль әҫәрҙәр иҗад итергә ынтыла башлай.

Усмановтың татыны Гөлсинә образы ла уңышлы түгел. Сөнки ялағ комсомолда тәрбиәләнгән, инженер профессияһы алған татындың, һуңынан, эшен ташлап, үҙ теләге менән йорт хужайкаһы булып ҡына ҡалыуы, үҙ интересын бөтөнләй юғалтыуы, прешел тыуалтыуын бөҫсенә генә өтөрелеүе һәм бер-бер тыуа Гөлсинәгә совет тәрбиәһе бирә алмауы һис ышандырырлыҡ түгел. РСФСР-ҙың атҡаҙанған артисы Ә. Хәйбуллин тарафынан башҡарылған музыкант Рәшит, БАССР-ҙың атҡаҙанған артисткаһы Т. Бикташева тарафынан башҡарылған журналистка Зәһирә образдары тураһында ла тап шуны әйтергә кәрәк.

Алланың оста эшләнгән образ. РСФСР-ҙың атҡаҙанған артисы В. Ғәлимов уны кеҫә сәтирик образ итеп күтәрә.

Л. Әхтәмова башҡырҙан Зәйтүнә образы әҙәптә алдынғы совет ҡыҙҙарының югары моралле һәм идеаль образы бер ни тиклем кәүҙәләнде. Ләкин ул бер яҡлы бирелгән. Уның йырсы Зәфирға булған мәхәббәте артыҡ һай һәм ҡоро. Уның мәхәббәтендә беҙ шәҡәкә, бөҙҙәгә рухландырыуҫы ысын, төрөн мәхәббәт күренәйбеҙ.

БАССР-ҙың атҡаҙанған искусство деятеле Ғ. Имашева тарафынан эшләнгән яҡшы оформление спектаклгә бер ни тиклем колорит бирҙе. Ләкин, ҡыҙғанысҡа ҡаршы, «яңғыҙ тарлутас яҙ яһай алмай».

Гөлсинә образы за реаль образ булмағанлыҡтан, ә Тәһир менән Зәһирә образдарының әҫәрҙә идея, художество нагрузкалары бик киңләнгән булғанлыҡтан, был ролдәрҙе башҡарыусы үҫеп килгән артистар З. Арсланова, Н. Сыртланов, Ә. Ихсанова интеңтерҙә эш бик аҙ ине.

Һәөмтәлә шуны әйтергә кәрәк: «Минең йырым» пьесаһы, һәм шулай булып спектакле лә, тормошҡа ашмай түгел, уйҙырма. Был стеңиҙәлек И. Абдуллин интеңтен башҡа ҡайһы бер пьесалары есен дә характерло. Автор материалды тормоштан алмай, ә әҙәби трафареттарҙа таяныу эш итә. Өметле йәш драматург И. Абдуллин үҙенең иҗад методы тураһында серьез уйланырға тейеш.

Ғайнан Әмири.

Газетала баҫылмаған материалдар әҙәнән

Ошо йылдың август айында, редакцияға, «Колхоз Уставын боҙоусыларға сара күрелмәй» тигән хәбәр килгәйне.

Хәбәрҙә «Дим-һарай-Тау» колхозы (Өлшәй районы) члены Ғ. Шәмсетдиновтың **колхоз аты менән Раевка тимер юлы** станцияһында эшләүе һәм унан алынған аҡсаның 40 процентын колхозға түләмәй **бөрәүе** һәм башҡа етешһеҙлектәре күрһәтелде.

Өлшәй район Советы исполкомының ауыл хуҡалығы бүлеге «Дим-һарай-Тау» колхозына үҙенең инструктор-бухгалтерен сәбәптеп хәбәрҙе тикшертте.

Колхоз члены Ғ. Шәмсетдиновтан колхоз аты менән эшләп алған аҡсаның 40 процентен (450 һум) правлениеға тулыһынса түләтелде.

* * *

Мәкәр районы «Яңы йорт» колхозында клубтың һәм библиотеканың насар эшләүе тураһындағы материал да урында тикшерелде һәм дөрөҫләнде.

Үҙ вазифаһын үтәүҙә ауырһынһыныу күрһәткәне есен район Советы исполкомы тарафынан клуб мөдире Бакаев хеҙмәт урынынан бушатылды. Колхоз председателе интеңтен Абдуллинға клубты яҡшы итеп ремонтларға һәм йыһазландырырға күшылды.

Специалист кәңәштәре

Ағас орлоктарын һаклау һәм сәсергә әҙерләү

Тәбиғәттә үҙгәртеүҙең сталинсе планы нигеҙендә республикабыҙҙың колхоз, совхоз баҫыуҙарында 1949—1965 йылдарҙа 267 мең 600 гектар майҙанды баҫыу һаҡлауҡы урман полосалары үҫтерелергә тейеш. Ошо ағымдағы йылда республикабыҙҙа урман полосаларына ағас ултыртыу планы артыҡлауы менән үтәлде. 15 мең 400 гектардан артыҡ майҙанда ағас ултыртылды. Баҫыуҙарға ағас ултыртыу һәм уларҙы вағытында төрбиәләү эштәрен бигерәк тә Бүздәк, Сакмағош, Дәүләкән, Шишмә һәм Өфө районы колхозчылары яҡшы үтәнеләр. Алдағы йылдарҙа ағас ултыртыу эштәрен яҡшы сифатлы үрсетмәләр менән тәьмин итеү есен, был йүнәлеш инде йылда 428 урында колхоз, совхоз һәм государство ағас питомниктәре ойошторолдо һәм уларҙа 300 гектардан артыҡ майҙанда ағас һәм кыуаҡ орлоктары сәселде.

Республикабыҙҙа 1951 йылда яҙ 16 мең 600 гектар майҙанда баҫыу һаҡлауҡы урман полосаларын ултыртыуҙарға тейеш. Шуға күренгән колхоздарҙа уа б мең 900 гектар, урман хуҡалыҡтарында — 8 мең 500 гектар һәм совхоздарҙа — 1 мең 200 гектар майҙанды ала. Был бурыстарҙы үтәүҙә ултыртыу материалдарын — үрсетмәләр өстөтеүҙе мөһим эш булып тора. Үрсетмәләр менән тәьмин итеү эше ағас үҫтереү питомниктәренә йөкмәтелә. Был маҡсатта ағас орлоктарын әҙерләү, уларҙы дөрөҫ һаҡлау, сығыштарын күтәреү сараларын күреү хәл иткес урын тота. Башҡортостан урман полосаларында ултыртмауға тейешле күп кенә ағастарҙың һәм кыуаҡлыҡтарҙың орлоктары хәҙер өлгөрҙөләр. Шуның менән ағас, кыуаҡ орлоктарын йыл буйына йыйырға мөмкин. Бөҙҙең төбиғи шарттарҙа көҙ һаҡлыҡтар башланғансы инеш сәтләүеген, гөлйәмеш, зәңге, һары акация, юкә, саған, миләш, алма һәм сәтләүек ағастары орлоктарын ҡыш кенәрендә — ҡарағай, шыршы, юкә, дарлар (ясень) орлоктарын, йәй урталарында — тирәк, ҡайын, муйыл, ҡарағат, сейә һәм ҡарама ағасы орлоктары йыйналыша. Ағас орлоктарын йыйнауҙа мәктәп балалары. пионерҙар ҙа бик ҙур әрҙәм итә алалар. Мәҫәлән, былтыр көҙ Сәкмағош районы кулаҡендә мәктәп балалары, пионерҙар 22 центнер һары акация һәм башҡа ағас орлоктары йыйнанылар.

Ағас-ҡыуаҡ орлоктарын дөрөҫ һаҡлауға айырыуса ҙур иғтибар бирелергә тейеш. Сөнки йыйналған орлоктар дөрөҫ һаҡлай белмәгәндә, уларҙың сығыштары юғалып, юҡҡа сығалар. Был тураға түбәндәге кәңәштәрҙе күҙ алдында тотоп, эш итергә кәрәк. Инеш сәтләүеген көҙ һәм яҙ көнендә лә йыйнарға мөмкин. Уның тик әрә һәм таҙа булғандары ғына алына. Бындай инеш сәтләүектәрҙе һарғылт төҫтә, тышҡы ҡабығы ялтырап торған була. Ҡыш кене инеш сәтләүеге 1,5 метр тәрәнлектәге махсус сокорҙа йәки подвалда һаҡлана. Бынық есен башлап сокорҙоң төбөнә 10—15 сантиметр ҡалынлыҡта ҡоро ҡом түшәлә, уның өҫтөнә 10 сантиметр ҡалынлыҡта инеш сәтләүеге һалына. Сокор тулғансы, бер метр бейеклекка тиклем инеш сәтләүектәре шул рәүештә ҡом арҡаштырып тултырыла. Ә ин өҫтө ҡоро япраҡ менән ҡаплана. Орлоктоң дөрөҫ һаҡланыуын белеү есен ҡыш көндәрендә 200—300 грамм инеш сәтләүеген алып, район орлоҡ тикшереү станцияларына ебәрелә.

Сағаи орлоктары көҙ көндәрендә әлгерә. Был орлоктар бәләкәй генә инә япраҡҡа йәбештерелгән булалар. Япраҡтар һарғая башлау менән орлоктарҙы йыйырға ярай. Ҡыйғас япраҡлы сағаи орлоктары көҙ кене япраҡ һарғая башлау менән ергә ҡойолалар. Ә башҡа төр сағаи орлоктары ергә ҡойолмай, ағас ботаҡтарында тора. Шуның есен улар көҙ һәм ҡыш көндәрендә йыйналар. Таҙартылған һәм тоҡҡа кептерелгән сағаи орлоктары ҡыш һаҡлыҡ урындарҙа, ингән келәттәрендә һаҡланға. Юкә ағасы орлоғо ваҡытына 4—5 тирәлы сәтләүектә әлгерә. Һәр бер сәтләүектә 1—2 килограмм-көрәк төҫтә орлоҡ була. Был сәтләүектәр көҙ һәм ҡыш буйына ағас ботаҡтарында аҫылынып торалар. Шуға күрә улар көҙ һәм ҡыш көндәрендә йыйналып, сағаи орлоғо көҫәк тоҡҡа, һаҡлыҡ урында һаҡланға.

Ҡарағай, ҡарағас, шыршы тубырсыҡтары йәш буйына ботаҡтарҙа аҫылынып торалар. Орлоҡ есен тубырсыҡтарҙың бер йәшлыҡтағылары файҙаның алыныра тейеш. Сөнки икә-ес йәшлек тубырсыҡтарҙың орлоктары тойолоп бөткән йәки зарарланған булалар. Тубырсыҡтар көҙ һәм ҡыш көндәрендә йыйналып, 40—45 градус йылылыҡ булған урындарҙа таратып киптерелә. Бынық һуңында был тубырсыҡтарҙың орлоктары айырып алына һәм таҙартыла. Ҡарағай тубырсығының һәр бер 100 килограмынан 3—4 килограмм орлоҡ, ҡарағас тубырсығының һәр бер 100 килограмынан бер килограмм, шыршы тубырсығының һәр бер 100 килограмынан 2 килограмм орлоҡ сыға. Ҡайын орлоктары 20—25 литр һыйышлы ҙур шешәләргә һалына һәм ауыҙҙары парафин йәки һыргыс менән томалап куйыла. Орлоктар бындай һауыттарға һалынғанҙан алып 30—36 градус йылылыҡта 1—2 сәғәт киптерелә. Һары акация орлоғо тазартылып, температураһы 0,5 градус самаһында булған, яҡшы ялатала торған бөкләй йәшниктәрҙә, тоҡтарҙа һаҡлана. Орлоктарҙың сифаты ағасҡыуаҡ орлоктарын йыйнау һәм һаҡлау вағытында бозолорға йәки сығышы түбәнәйергә мөмкин. Шуға күрә был орлоктарҙы түбәндәге срокта йыйнарға кәрәк: юкә, сәтләүек, алма, сейә, сағаи ағасы орлоктары алдан әшкәртмәйенсә сәселһә, был төр ағастарҙың орлоктарын бер йыл буйына ерҙән шытып сыҡмай ятыуы мөмкин. Шуға күрә был төр ағастарҙың орлоктары шытыуын, сығышын тиҙләтеү есен уларҙы алдан үк әшкәртергә, стратификация үткәрергә кәрәк була. Орлоктарҙы әшкәртеү ысулы бик ябай. Мәҫәлән, ҡыйғас япраҡлы сағаи орлоғо түбәндәгесә әшкәртәлә. Сәсергә билдәләнгән орлоҡ ҡыш урталарында ҡоро һәм йылы торф менән тапшаштырыла һәм төбәнләге 30—35 сантиметр булған йәшниккә һалына. Бер әлеш орлоккә ес әлеш тәм йәки торф тәшмәла. Уны сылатып тороролоҡ итеп ныу һибәлә. Орлоҡ бүртә башлағас, ул комло килем өҫөнгә һалып сәләтәлә. Был тәмле орлоҡ кабаттан шул йәшниккә һалынып, 3—5 градус йылылыҡта булған подвалға урынлаштырыла. Йәшниктең төбөндә һәм капҡасында һауа үтеп йөрөү есен вағытына тишектәр булдырыла. Йәшниктәге тәмле орлоҡ 5—6 көн һайын бутаһын торола һәм кипмәһен есен ныу һибәлә. Орлоҡ шыта башлау менән йәшниктәге подвалдағы сығырыла һәм тар аҙтына йәки ҡарлы баҙға күсерелә. Ошо рәүештә эшкәртелгән орлоҡ яҙғы сәсеүгә тиклем урында ҡалдырыла. Былай эшкәртелгән ағас орлоктары яҙ бик иртә сәселәләр һәм улар бик тиҙ шытып сығалар. Башҡа төр ағас орлоктары ла ошо ысул менән эшкәртелә. Орлоктарҙы эшкәртеү срокторы, ағастарҙың төрҙәренә ҡарап, түбәндәгесә була: сәсер алмаһы орлоғо есен 30—45 көн, ҡыйғас япраҡлы сағаи орлоғо есен 90—100 көн, юкә ағасы орлоғо есен 130—150 көн, сәтләүек ағасы орлоғо есен 110—120 көн вағыт кәрәк була. Биләмә булғанынса, урында үҫкән ағас һәм кыуаҡтарҙың орлоктары, шул уҡ төбиғи шарттарҙа күнеккән булыуы менән, бик яҡшы үҫешкән булалар. Шуға күрә урман төбәктәрендә һәр бер колхоз, совхоз үҙ майҙанын урман полосаһына ултыртыуға өтерлек ағас орлоктары әҙерләүгә, уларҙы дөрөҫ һаҡлауға ныҡ иғтибар бирергә тейештәр.

Агроном Ә. Әхтәмов.

БАЛАЛАР БИБЛИОТЕКАЛАРЫ ТУРАҺЫНДА

Беҙҙең илебеҙҙең халыҡтарының һәм ауылдарының культура-ағартыу учреждениеларенең һаны йылдан-йыл үҫеп барыу менән бергә, балалар библиотекаларының һаны арттырыу мәсьәләһенә лә ҙур иғтибар бирелә. Был библиотекаларҙы тотоу һәм уларҙың китап фондын арттырыу есен государство йыл һайын бик күп аҡса бүлә.

Өфөлә генә 30-дан артыҡ балалар библиотекаһы бар. Ә бөтә республикабыҙҙа уларҙың һаны 4300-гә етә.

Китап — белемдең сығанағы. Һәм уҡыусыларҙа китапҡа яҡшы ҡараш, уны яратыу тәйәларын тәрбиәләү, мәктәп һәм балалар библиотекаларының бурысы булып тора. Был мәсьәлә балалар араһында совет китаптарының уҡыуҙа һәм тормошта ниндәй әһәмиәте барлығы тураһында докладтар яһау һәм беседалар үткәреү юлы менән хәл ителергә тейеш.

Балалар библиотекаларының эше балаларҙы коммунистик рухта тәрбиәләүгә юналтелгәнен бер ваҡытта ла оноторға ярамай. Тәрбиә эшендә библиотекалар уҡытыусыларға, комсомол һәм пионер ойошмаларына әүҙәкһеҙ ярҙам күрһәтәләр. Яңы китаптарҙы уҡыу балаларҙың ҡыҙыҡһыныуҙарын киңәйтә, уларҙы илебеҙҙең тормошо, социалистик төҙөлештән бурыстары менән таныштыра, йәш уҡыусыларҙы совет патриотизмы рухында тәрбиәләй.

Шуға күрә, һәр бер баланы совет һәм донъя әҙәбиәтенең ин яҡшы китаптарын актив уҡыусы итеү есен библиотека работниктары, уҡытыусылар һәм шулай уҡ комсомол, пионер ойошмалары төрлө саралар күрергә тейештәр. Күп кенә балалар библиотекалары хәҙерге кеңәс тиклем уҡыусыларҙың һөйгән урындары булып әле алмайҙар әле. Мәҫәл есен Өфө ҡалаһының 5-се номерле мәктәп библиотекаһын алайыҡ. Унда кенәнә уртаса 16—20 кеше генә була. Был хәл уҡыусыларҙың һаны арттырыуҙа библиотеканың бер ни тә алып барманын күрһәтә тора. Күп уҡыусылар йыл буйына библиотеканан бер генә китап та алмағандар.

Өфөнөң 7-се номерле балалар библиотекаһы яҡшы эшләүе менән айырыла. Ул һәр ваҡытта йәш уҡыусылар менән тулы. Унда кенәнә уртаса 130 кеше була һәм 240 китап бирелә.

Был библиотекала барлығы 18096 китап бар. Уның мөдире Агеева интеш һәм башҡа работниктар балаларҙы библиотекаға ылыҡтырыу буйынса бик ҙур эш алып баралар. Улар төрлө юлдар менән балаларға яңы китаптар тураһында белдерәләр. Төҙөлөм итеү исемлектәре төҙөйҙәр, китап күргәҙмәләре ойоштораларҙ, уҡыусылар конференцияһы үткәрәләр.

Балалар библиотекаһы, үҙҙәренең мәктәптәрен яратҡан кеүек, яраталар.

ВЛКСМ-дың XI съезы библиотекаларҙың әһәмиәтле урын алып торғанын һәм уларҙың эшендә комсомолсыларҙың актив ҡатнашлығы кәрәк икәнен күрһәтеп үтте. Съезд комсомолсыларға «Уҡыусыларҙа китапты системаһыҡ рәүештә уҡыуҙы яратыу тәйтеһен тәрбиәләү эшендә ҡатнашырға, уҡытыусыларҙың етәкселегенә менән уҡыған китаптар буйынса фекер алышыуҙар, әҙәби кисәләр үткәрергә, уҡыусылар конференцияһы ойоштороргаҙ тәҡдим итте. XI съездың был күрһәтмәләре беҙ мәктәптәр һәм комсомол ойошмалары тарафынан ҡулланма итеп ҡабул ителергә тейештәр.

Балалар библиотекаһы үткәргән уҡыусылар конференцияларының, китап күргәҙмәләренең, беседаларҙың, докладтарҙың тематикалары мәктәптең программаһына һәм уҡыусыларҙың йөшенә лайыҡлы итеп эшләнә.

Балалар библиотекаһының китап фонды мәктәптәрең программаһына һәм уҡыусыларҙың йөшөнә ҡарап йыйынала. Библиотека работниктәре йәш уҡыусыларға китап һайлауҙа ярҙам итәләр. Уҡыусы библиотеканың беренсе әҙәккән китапты түгел, ә бөгөнгө көн есен ин кәрәклеһен, ин файҙалыһын ғына алырға тейеш.

Библиотека работниктәре һәм уҡытыусылар араһында әүҙәкһеҙ бәйләнеш булдырырға кәрәк. Уҡытыусылар библиотекала ниндәй китаптар барлығын һәм үҙҙәренең уҡыусыларының нәмә алыуҙарын, ә библиотека работниктәре мәктәптең программаһын, һәр бер осорҙа ниндәй китап бирергә кәрәк икәнен яҡшы белергә тейештәр. Балалар һәм мәктәп библиотекаларының фонды системаһыҡ рәүештә иҫке китаптарҙан тәҙәртылырға һәм яңы китаптар менән тулыландырылырға тейештәр. Библиотекаға бирелгән средстволарға политик, фанни, тәбиғи, техник китаптар һәм художестволы әҙәбиәт нөсәһенә дәреслектәр алыуға юл күймаҫҡа кәрәк.

Библиотека работниктәре уҡыусыларҙың өлгәшеүҙәре, ниндәй билдәләр алыуҙары, ниндәй фондарҙан артҡа ҡалыуҙары тураһында һорашып, ҡыҙыҡһыныу тәрәлдәр, бик яҡшы буласаҡ. Был балаға китап һайларға ярҙам итәсәк һәм китапты киләтереү ваҡытын билдәләүҙе еңеләйтәсәк. Әгәр уҡыусы дәреслектәрҙе артҡа ҡалып, әҙәби китаптар уҡыу менән генә ҡыҙыҡһынһа, уға китап уҡыуҙы бер аҙ тыйып, дәреслектәрен яҡшыраҡ әҙерләүҙе талап итергә кәрәк. Быны уҡытыусылар һәм баланың ата-әсәһе менән бергә хәл итеү яҡшы.

Балалар библиотекаларының алдына ҡуйылған был таләптәрҙе ҡала, район һәм ауыл библиотекаларының балалар бүлектәре лә иғтибар итергә тейештәр. Ҡайһы бер мәктәптәрҙә библиотекала айырым эшләүсе кеше булмайынса, был эш уҡытыусыларҙың береһенә тапшырыла, ләкин был хәл аштә насар ойоштороуға сәбәпсе булмаҫҡа тейеш.

Китап биреү һәм алыштырыу менән генә библиотеканың бурысы бөтмәй әле. Библиотека работниктәре үҙҙәренең уҡыусыларының ниндәй китап уҡығандарын, уларҙың уҡыған китаптарын дөрөҫ аңлауҙарын тикшереп торорға бурыслылар. Бының есен уҡыусынан уҡыған китабын һөйләп бирәүен талап итеүҙе эш тәртибенә индерергә кәрәк. Ләкин был эш һынау формаһында түгел, ә китаптың бирген тәьсире, уның төп геройҙары тураһында һөйләшеү формаһында, китапты алыштырған саҡта айырым беседа юлы менән үткәрелә. Әгәр ҙә уҡыусының китапты дөрөҫ аңламауы асыҡланһа, уға аңларға ярҙам итергә кәрәк. Уҡыусының китаптың эстәлеген дөрөҫ аңлауына, уҡығанын һөйләп бирәүенә иғтибар кәрәк. Сөнки был баланың хәтерен нығытырға, уның телен байытырға ярҙам итә. Библиотекала үткәрелгән уҡыусылар конференцияһының да был өлкәлә ҙур ярҙамы бар.

Библиотекалар көн һайын эштәр ҙаһында эш алып барһалар, уҡыусыларҙың һәйбә күбәйәсәк, яҡшы китаптарҙы халыҡ араһына сығарыу үҫәсәк. Библиотека работниктәре балаларҙы китаптарҙы тәҙәрлән тоторға, бысратмаҫҡа, йыртмаҫҡа өйрәтәсәндәр.

Мәктәп библиотекаларының йәштәрҙе тәрбиәләүҙә әһәмиәте бик ҙур. Шуның булғас, был мәсьәлә уҡытыусылар коллективенең, партия һәм комсомол ойошмаларының иғтибары үҙәгендә булырға тейеш.

Е. Похомова,
Өфө ҡала Советы исполкомының культура-ағартыу бүлеге инспекторы.

Өфө кәндерҙә Башҡорт опера һәм балет театрында Татарстандың халыҡ артисе Фәхри Насретдиновтың сығыштары булды.

Һүрәттә: «Травиата» операһынан Альфред роленә — Фәхри Насретдинов һәм Виолетта роленә — РСФСР-ҙың атҡаҙанған артисткаһы Бану Вәлиева иптәштәр.

А. Червинский фотоһы.

Ҡыҫҡа хәбәрҙәр

☆ Өфө ҡалаһының Киров районы хеҙмәтсәндәре картоф һәм шәһәр сәғәлдәре урожайын йыйнауҙа колхоздарға ҙур булышлыҡ күрһәтәләр. Өшө кәндәрҙә бынан Өфө һәм Ҡырмыҫҡалы райондары колхоздарына йәшелса урожайын йыйнауҙа булышлыҡ күрһәтеү есен мендән артыҡ кеше китте. Улар картоф һәм сәғәлдәр урожайын йыйнау тамамланғанға тиклем колхоздарҙа эшләйәсәктәр.

☆ Өшө кәндәрҙә башҡорт государство педагогия институтында башҡорт халыҡ шағире Мәжит Ғафурийҙең иҫтәлегенә арналған әҙәби кисә үҙғарылды. Кисәлә институттың өлкән уҡытыусыһы Жан Лоҡманов «Башҡорт халыҡ шағире Мәжит Ғафурийҙең тормошо һәм әҙәби иҫтәлеге» тигән темаға доклад яһаны.

Докладтан һуң институттың тел һәм әҙәбиәт факультеты (башҡорт бүлеге) студенттәре һәм 9-сы номерле урта мәктәп уҡыусылары көсө менән концерт ҡуйылды.

☆ Быйыл Өфө ҡалаһының базарҙарында төҙәлеш эштәрен башҡарыуҙа һәм уларҙың майҙандарын төҙәкләнеүҙә 750 мең һум аҡса бүленгәйне. Үҙәк колхоз базары майҙанын асфальтлау һәм 1-се Май базар майҙанында яңы павильондар төҙәү ерегынан ике ай алда тамамланды.

Былардан тыш үҙәк колхоз базары майҙанында йәшелсәләр һатыу есен яңы павильондар төҙәлә башланы.

Хәҙер башҡалабыҙҙың колхоз базары майҙандары культуралы төҫ алды.

Кореялағы вакиғалар

Корея халыҡ-демократик республикаһы Халыҡ армияһы баш командованиеһенең белдереүе

ПХЕНЬЯН, 15 октябрь. (ТАСС). Корея халыҡ-демократик республикаһы Халыҡ армияһының баш командованиеһе бөгөн иртән, бөтә фронттарҙа ла ныҡлы һуғыштар дауам итә, тип хәбәр итте.

Кәсондан (Кайдзйонан) төньяҡтарак һәм көнсығыш яр буйы районында дошман һаҡ ярынан өҫтөн булған авиация һәм танкылар ярҙамында һөжүм итеүҙе дауам иттерә. Халыҡ армияһының частәре, оборона һуғыштарын йәйелдереп, үҙҙәренең контр ударҙары менән дошманға ҙур юғалтыуҙар яһайҙар.

Халыҡ армияһының зенит артиллерияһы Покке (Фуккей) һәм Аньчжу (Ансю) райондарында дошмандың 5 истребителен атып төшөргән.

ПХЕНЬЯН, 15 октябрь. (ТАСС). Корея халыҡ-демократик республикаһы Халыҡ армияһының баш командованиеһе 15 октябрҙә бис былай тип хәбәр итте:

Бөтә фронттарҙа ла Халыҡ армияһының частәре атака яһаусы дошманға ҡаршы ныҡлы оборона һуғыштарын алып баралар.

Кәсон (Кайдзйо) районында Халыҡ армияһының частәре һаҡ ярынан өҫтөн булған дошманға ҡаршы оборона һуғыштарын тағы ла уңайлыраҡ шарттарҙа ойоштороу есен элек әҙерләнгән оборона линияһына ситенделәр.

Халыҡ армияһының частәре был районда дошман атакаларына әүҙәкһеҙ контратакалар менән яуап биреләр һәм уға ҙур юғалтыуҙар яһайҙар.

Көнсығыш яр буйында Халыҡ армияһының частәре элек әҙерләнгән позицияларҙа ныҡлы оборона һуғыштарын бәйелдерәләр һәм дошмандың һөжүмен тотоп торалар.

Корея халыҡ-демократик республикаһының сит ил эштәре министре Пак Хен Ендең протесе

ПХЕНЬЯН, 15 октябрь. (ТАСС). Пхеньян радиоһы Корея халыҡ-демократик республикаһының сит ил эштәре министре Пак Хен Ен тарафынан БМО Генераль Ассамблеяһының председателе һәм Именселек Совете председателе адресына ебәрелгән протест тексын таныштыра.

«Корея халыҡ-демократик республикаһының хөкүмәте тарамағында,—тип әйтелә протестта,—Ҡушма Штаттарҙың Корея халҡына ҡаршы һуғышта япон хәрби хеҙмәткәрҙәрен файҙаланыуҙарын күрһәтеүсе раҫланған бик күп ҡанда фактик мәғлүмәттәр бар. Мәҫәлән, Сеул районында һуғыштарҙа Америка ғәскәрҙәре менән бергә байтаҡ һанда япониялылар ҡатнашҡан. Чхолвонъ районындағы һуғыштарҙа Көньяҡ Корея ғәскәрҙәре менән бергә бер япон ротаһы ҡатнашҡан. Лисынмансы армияның 7 һәм 8-се дивизияларында байтаҡ һанда япониялылар хеҙмәт итә.

Кореялағы тоталлы интервенциялә япон хәрби хеҙмәткәрҙәрен файҙаланыу БМО Уставын һәм Япония тураһындағы мәсьәлә буйынса һуғышҡан һуңғы осорҙағы халыҡ-ара килешеүҙәрҙе Ҡушма Штаттарҙың тағы ла бер тупаҫ боҙоуы булып тора.

Кореялағы тоталлы интервенциялә япон хәрби хеҙмәткәрҙәрен файҙаланыу Америка империализмының Корея халҡына ҡаршы ғына түгел, бәлки Азияның бөтә халыҡтарына ҡаршы ла юналтелгән ҡот осҡос агрессив планын фаш итә. Был, Япония империалистәре менән Ҡушма Штаттар араһында төҙәлгән йәшерен килешеүҙәр менән раҫланә. Был килешеүҙәр Япония империализмын алғыҫ бастырыуға һәм Кореялағы һәм Азияның башҡа илдәрендәге милли азатлыҡ хәрәкәтенә ҡаршы бергәләп күрһәтеү алып барыуға юналдерелгәндәр.

Беҙҙең көнсығышта яңынан күренгән япон самурайҙары Японияның хакимлек итеүенең тарапҡы осоро тураһында Корея халҡының хәтеренә төшөрәләр.

Корея халҡына ҡаршы Америка империалистәре тарафынан токандырылған һуғышта япон хәрби хеҙмәткәрҙәренең ҡатнашыуы Кореяға тарата Ҡушма Штаттарҙың ысын уйҙарын бөтә донъя алдында фаш итә.

Корея халҡын төл итергә һәм Америка империалистәре тарафынан әҙерләнгән есенсе бөтә донъя һуғышында уны пушкалар итенә әүҙелдерергә маташҡан йыртҡыс Америка империализмының БМО флагын мәсхәрәле рәүештә файҙаланыуы— Корея халҡынан һәм бөтә донъя общественный фекеренән йәшерә алмаҫлыҡ факт ул.

Корея халҡына ҡаршы һуғышта япон хәрби хеҙмәткәрҙәренең ҡатнашыу фактын лисынмансы кликаның үҙенең хакимлек иткән һәклан ҡалырға маташып, хатта Корея халҡының интересторен һатыу алдында ла тукталмайынса, тыуған ил алдында тот осҡос енәйәт яһағанлығын һәм Америка, шулай уҡ Япония империализмының әҙелгәнлеген иҫбатлай.

Юғарыла килтерелгән фактылар Берләшкән Милләттәр Ойошмаһының нигизларына өткереп, Корея халыҡ-демократик республикаһының хөкүмәте халыҡ-ара килешеүҙәрҙе һәм БМО Уставын яңы боҙоуға ҡаршы бик ҡәтғи протест белдерә.

Мин, был белдереүҙең йәһәттәһе БМО-ла член булған бөтә илдәргә ебәрәләсәк, тип ышанам. Был мәсьәләләр айҡанлы артабан ҡабул ителәсәк ҡарарлар тураһында минең белдереүемде һорайым».

Грецияның Макронисос концлагерендә тоткондарҙы ғазаплау

АФИНА, 15 октябрь. (ТАСС). «Демократикос» газетаһы, Макронисостан алынған һуңғы мәғлүмәттәргә ҡарағанда, унда 30 тоткон үҙ-үҙен үлтерергә маташҡан, тип хәбәр итә. Хәҙергә ваҡытта, тип яҙа газета, Макронисос лагерҙары башҡа тоткондарҙы, һәммәһе, язалағанын есен түгел, ә Макронисостың авторитетен төшөрөү есен үҙ-үҙҙәрен үлтерергә маташтылар, тигән ялған белдереүгә ҡуйылыу есен уларҙы ғазаплайҙар.

Германия демократик республикаһында һайлауҙар

БЕРЛИН, 15 октябрь. (ТАСС). Официаль сығанаҡтарҙан хәбәр итеүҙәргә ҡарағанда, Берлин ваҡыты менән 18 сәғәткә халыҡ һайлауҙарында тауыш биреүҙә Германия демократик республикаһы *бөтә һайлаусыларының 95 процентө* ҡатнашҡан.

Вьетнам Халыҡ армияһының һуғыш хәрәкәттәре

ПЕКИН, (ТАСС). Вьетнам информация агентствоһының хәбәр итеүенә ҡарағанда, полковник Лепаж һәм полковник Шартон командованиеһе аҫтындағы француздарҙың икенә подразделениеһен тар-мар итеүҙән һуң Вьетнам Халыҡ армияһының частәре, коньякҡа табан алға барып, Тат-Халә (Төньяҡ Вьетнам) француз ғәскәрҙәрен ҡаман алғандар. Вьетнам Халыҡ армияһы частәренең иҫке ҡысҡымы аҫтында дошман ҡасҡан.

Вьетнам Халыҡ армияһының частәре Тат-Хә һәм Па-Шам араһында (Тат-Хәнән көньяҡ-көнсығыштарак) урынлашҡан районда дошман ғәскәрҙәренең ҡалдыҡтарын ҡыуып баралар.

ПЕКИН, (ТАСС). «Вьетнам тауышы» радиостанцияһының хәбәр итеүенә ҡарағанда, Вьетнам Халыҡ армияһының ғәскәре Као-Бэнг гарнизоны ғәскәрҙәренең командующие полковник Шартонды, француз ғәскәрҙәре подразделениеһенең командире полковник Лепажды һәм медицина хеҙмәтенең полковник Дужсте пленға алғандар.

Грек демократтары Стрингос һәм Аспиридис азат ителделәр

ПАРИЖ, 14 октябрь. (ТАСС). Франц Пресс агентствоһы Брюсселдән грек демократтары—Грецияның ваҡытлы демократик хөкүмәтенең элекке министры Стрингосты һәм күренекле профсоюз деятеле Аспиридисте азат итеү тураһында хәбәр итә. Улар күптән түгел Бельгияла «йәшеренен» йәшағанын есен Антверпен суды тарафынан осор айҡа тәмәгә ябылырға хөкөм ителгәйнеләр.

«Драпо руж» газетаһы, Стрингос һәм Аспиридис Польшаға китәсәктәр, тип хәбәр итә.

Американың Польшалағы шпиондарына приговор

ВАРШАВА, 14 октябрь. (ТАСС). Беренсе Варшавалағы район хәрби суды фашистик шпионлыҡ ойошмаһы «Вин» баш комендатураһының эше буйынса приговор сығарған.

Хөкөм ителеүселәр Чеплинский, Лазорович, Хмель, Блажей, Ковалец, Женьский, Баторий үлем язаһына, хөкөм ителгәндәр.

Хөкөм ителеүсе Кубик мәңгегә төрмәгә ябылыуға хөкөм ителгән.

Хөкөм ителеүселәр Чернецкая — 15 йылға һәм Михаловская—12 йылға төрмәгә ябылыуға хөкөм ителгәндәр.

БМО Генераль Ассамблеяһы Политик комитетенең ултырышы 16 октябргә күсерелде

НЬЮ-ЙОРК, 14 октябрь. (ТАСС). БМО Генераль Ассамблеяһы Политик комитетенең 14 октябргә билдәләнгән ултырышы 16 октябргә күсерелде. «Тыныслыҡты яҡлап берләшкән хәрәкәттәр» мәсьәләһе буйынса 7 держава резолюцияһы тип аталған резолюцияны индергән Америка делегацияһы һәм башҡа делегациялар был ваҡыт эсендә, һуңғы көндә резолюцияны тикшереп ваҡытында тәҡдим ителгән күп кенә төҙәтмәләрҙе индереү есен резолюция проектын ҡарамаҫтар.

Индо-Кытайҙа АҠШ самолеттары

ПАРИЖ, 14 октябрь. (ТАСС). Франц Пресс агентствоһының хәбәр итеүенә ҡарағанда, бөгөн «Монд» газетаһының Вашингтондағы хәбәрсеһе, АҠШ ҡыҫкәмәстән Индо-Кытайға бомбаҙировщик авиацияһының бер эскадрильяһын ебәрәсәк, тип хәбәр иткән.

«Монд» газетаһы, генерал Марши хәҙерге ваҡытта АҠШ-та булған Франция милли оборонаһының министре Жан Мокка был ҡарар тураһында әйтә тип яҙа.

Конбайыш Германилла атом бомбаһы өсөн частәр етештереүгә әҙерлек

БЕРЛИН, 15 октябрь. (ТАСС). АФ агентствоһы Дюссельдорфтан, «Германия есен хәрби иҫенселек советы» тип аталған совет Төньяҡ Рейн-Вестфалия округындағе хәрби предприятиеларҙа атом бомбаһы өсөн частәр етештереү тураһында ашығыс рәүештә тәҡдимдәр индереү хат ебәргән, тип таныша.

Яуаплы редактор F. F. ҒАФАРОВ

БӨГӨН ТЕАТРҘАРҘА һәм КИНОЛАРҘА:

Башҡорт академия драма театрында — «ХУЖА НАСРЕТДИН».

Рус драма театрында — «НӘШИТӘ ҺАУЛЫҒЫ ӨСӨН».

«Октябрь» кинотеатрында — иртә: «ЗӘҢГӘР ЮЛДАР», кис — «НАЙЫҢ».

«Салауатта»—«КҮРЕНМӘГӘН ФРОНТ».

МАЛСЫЛЫҠ ҮҫТЕРЕҮ МАСТЕРҘӘРЕ

Дим буйының үҙәмлектәргә бай, уңырышлы ҡара тупраҡлы ҡыр үҙәнлегендә тирә-яҡ ҡалҡыулыҡтарҙа, алма, сейә баҡсалары араһында үҙәнең ап-ағ өйҙәре һәм ҙур общественный биналары менән балҡып Маленков исемендәге артель ултырған.

Бай һәм культуралы тормош менән йәшәйҙәр күп милләттәр — башҡорттарҙан, украиндарҙан, рустарҙан һәм татарҙарҙан торған колхоз члендәре. Бөҫүҙарҙы башлыса, трактордар, комбайндар һәм башҡа ҡатмарлы ауыл хуҙалығы машиналары эшләрҙә. Өйҙәрҙә һәм общественный биналарҙа электр балҡый. Колхозсыларҙың хеҙмәтен еңеләйтеп ундырған электр моторҙары станоктарҙы, машиналарҙы хәрәкәткә килтерә. Электр кәсе иген һуғыуҙа һәм тапҡа ярыуҙа, тирмән тартыуҙа һәм күп тармаҡлы, төҙәтмә хуҙалыҡлы был артелдең сәнәғәт тармағында үҙенең почетлы урынын алған.

Маленков исемендәге артель үҙенең юғары етештереүсәнлекле игенселеге, ҙур йөкләсәселек һәм елек-емеш хуҙалығы менән, яҡшы үҫкән ярҙамсы хуҙалыҡтары менән дан тота. Продукты биреүсе общественный малсылыҡты үҫтереүҙең ес йыллыҡ планын үтәүҙә лә колхоз бүҙғы йылдарҙа ғүмүм уңыштарға иреште. Был артель елек «12 лет Октября» исемле артель итеп үҙгәртелгәс, ул ваҡыт ҙур индивидуальный малсылыҡ ялға китмәйне. Табиғи болондлоктар бик аҙ булғанлыҡтан малдарға талап ителгән азыҡты башлыса игенселек һәм ферма яны сәсеү әйләнеше биреп ине. Был хәл артелдең общественный малсылығын өйрәнеүҙән алып райондың башҡа колхоздарындағы ынғай тәжрибәләргә тиклем, ул бөтөһөн дә белергә ынтыла һәм үҙе етәкселек иткән хуҙалыҡта уларҙы файҙаланырға тырыша һәм файҙалана ла.

Шул ук сифаттарҙы ул үҙенең ферма работниктарендә лә тәрбиәләй. Улар бик йыш, бигерәк тә ҡышҡы кистәрҙә, бергә йыйылып артелдең атаҡлы малсылыҡ работниктәре, һыйыр һауыусы Нина һәм Лида Ищенколарҙың, көтәүсе Ешдәвләт һәм башҡаларҙың үҙ тәжрибәләре тураһындағы беседаларын тыңлайҙар.

Бынан бер нисә айҙар элек, артель эреләндереләсәк фермаға үҙенең 13 баш ныйыры менән элекке «Яңы юл» колхозының һыйыр һауыусыһы Байбурина килде. Ныйырҙар шәптән түгелдәр, арыҡтар, етмәһә ныйыр һауыусының эшендә лә ҙур кәмселектәр бар. Василий Даниловичҡа уны колхоздың ин яҡшы ныйыр һауыусыһы Нина Ищенкоға беркетте. Уҡһын ҡыҙы Нина башҡорт ҡыҙына тыуғандарса хәстәрлек тойғоһо менән үҙенең эш тәжрибәһе тураһында һөйләне. Һәр бер ныйырҙың үҙенсәлектәренә ҡарап бирелгән күп төрлө һәм тулыҡлы азыҡ рационы, яҡшы шарттар, көтәүлектәрҙе дөрөҫ һәм белеп файҙаланыу, бөтә ферма работниктәренең ярҙамдары үҙҙәренең кинәй ролдәрен уйнанылар. Хәҙер әлекке «Яңы юл» колхозының ныйырҙары шул ук ныйыр һауыусы Байбурина күл аҫтында, әлеккегә ҡарағанда, ике тапҡырға тиерлек күберәк һөт биралар. Бына ни өсөн артелдең малсылыҡ фермаһы ин юғары доход бирә. Бына ни өсөн был ҙур һәм ҡатмарлы хуҙалыҡта һәр ваҡыт тулы тәртип һәм әлеүә тәҙәлыҡ була. Колхоз государствоға малсылыҡ продуктары тапшырыуҙың йыллыҡ планын май айында ук үтәне. Сентябрь башында ук 102 баш һауын ныйырҙың һәр береһенән уртаса 1300-әр литр һөт һауын алынған. Һөттөң майлылығы уртаса 4 процент тәшкил итә. Ә ин яҡшы ныйыр һауыусылар бер туған һеңелдәр Нина һәм Лида Ищенколар үҙҙәренә биркетелгән 13-әр ныйырҙың һәр береһенән мең ярымшар литр һөт һауын алғандар. Туған һеңелдәр йыл аҙағына тиклем һәр бер ныйырҙан ике мең ярым литрҙа тиклем һөт алыу есен ярышалар. Айырым рекордсмендәр — «Сербеяйка», «Тамарка», «Лирка» һәм башҡалар инде хәҙер ук ике мең ярымшар литр һөт бирҙеләр.

— Быйыл йыл аҙағына тиклем ферма буйынса һәр бер һауын ныйырҙан уртаса көнендә икешәр мең литр һөт алыу — беҙҙең ин беренсе маҡсатыбыҙ, — ти ферма мөдире Василий Даниловичҡа Колиҡтай. Был маҡсатҡа улар һис шикһеҙ өлгөләсәктәр, сөнки фермала үҙ эштәренә йәндәре-тәндәре менән һөйгән, бары тик алдынғы тәжрибәләргә генә таянып эш иткән, бары тик яңылыҡҡа ынтылған кешеләр эшләйҙәр.

Ныйыр һауыусылар социалистик ярышының башында барған йәш ҡыҙ Нина Ищенко тураһында миңә шундай ваҡиға һөйләнеләр.

Һәй урталарындарҡ Нинаға ниндәйҙәр бик кәрәкле йомош менән ҡайҙалыр барып ҡайтырға кәрәк була. Ферма мөдире, күп йылдар эсендә беренсе тапҡыр шундай үтенес менән килгән ин яҡшы ныйыр һауыусыны ебәрмәй ҡала алмай, әлбиттә. Нина ес көнгә китергә рөхсәт ала. Уның ныйырҙарын һауын торорға ваҡытлыса башҡа кешә билдәләнә. Нина, икенсе көндө, китер алдынан, уның ныйырҙары яңы кешегә нисек һөт биреүҙәре тураһында белеү есен фермаға килә. Әлеге, ныйырҙар һөт биреүҙе ҡырҡа кәметкәндән һуң, һөҙөмтәләрҙе белеү менән Нина ферма мөдиренә килә һәм үҙ йомошо менән китеүҙән баш тарта. Йомош йомошланмайынса ҡала, ләкин ныйырҙар үҙҙәренең хәстәрлекле һәм арыуталыу белмәй торған «хуҙаларына» төш ваҡытында ук элекке ук мул һөт биреләр, етмәһә яңы кешегә «протест» йөҙенән иртән ҡалдырылған өлөштә лә бирен бөтөрәләр.

Бына шундай кешеләр эшләй Маленков исемендәге колхоздың малсылыҡ фермаһында.

Шундай ук миҫалдарҙы һәм күрһәткестәрҙе һарыҡсылыҡ, сусҡасылыҡ һәм башҡа тармаҡтар буйынса ла килтерергә мөмкин. Ферма хәҙер һәр кәндә мең ярым һум самаһы доход килтерә. Ә йыллыҡ доход 300 мең һум самаһы ҡәтғи. Быныһ өҫтөнә колхозсыларҙың хеҙмәт кәндәренә бик күп малсылыҡ продуктылары бүленә. Күпселек колхозсы семьяларын аванслата ғына ун-ун икешәр килограмм май алдылар. Ә һуңғы доход бүленгәндә лә икешәр, өсәр бот май алған семьялар бик күп буласаҡ.

Общественный малсылыҡты ҡыҙыу темптар менән үҫтереү, уны юғары продукты биреүсәнлекле итеү бары тик механизацияны кин ҡулланғанда ғына мөмкин. Был артелдә ферма биналарына һыу килтереү, ҡыҙыҡ әҙерләү, ҡыҙыҡты йыуыу, уны парландырыу һәм башҡа шундай эштәр тулыһынса электр кәсе менән башҡарыла. Хәҙерге ваҡытта ныйыр һауыуҙы ла электр кәсенә күсереү есен кин әҙерлек бара. Йыһаздар ҡайтарылған һәм уларҙы урынлаштырыу тамамланыу менән был эш тә электр кәсе менән башҡарыласаҡ.

Д. Исламов,
Шишмә районы.

Редакцияның адресы: Өфө ҡалаһы, Карл Маркс урамы, 25. Телефон номерҙары: яуаплы редактор урынбаҫары — 2-83-87, секретариат — 2-78-48, партия тормошо һәм пропаганда бүлектәре — 2-72-26, информация һәм совет төҙөлөшө бүлектәре — 2-80-49, ауыл хуҙалығы һәм промышленность бүлектәре — 2-86-29, хеҙмәтсәнәр хаттары, культура һәм тормош бүлектәре — 2-90-22.

Ш01605. Өлкә газета-журналдар типографияһы. Тиражы 25.000.

Бөтә илдәрҙең пролетарийҙәре, берләшегеҙ!

32-се ЙЫЛ СЫҒА

КЫҘЫЛ БАШКОРТОСТАН

ВКП(б)-ның Башкортостан өлкә һәм өфө ҡала комитеттәре, Башҡорт АССР-ы Верховный Совете һәм хеҙмәтсәндәр депутаттарының өфө ҡала Совете органы.

1950 йыл
№ 209 (8666)
18
ОКТЯБРЬ
шаршамбы

ХАҺЫ 20 тин.

Совет кешеләре тыныслыкка булған үҙҙәренең ихтыярҙарын һөйөклө Тыуған илебеҙ бәхетенә, коммунизм тантанаһы өсөн фидакәр хеҙмәт менән демонстрациялайҙар. Беҙҙең халкыбыҙҙың героик ижади хеҙмәте—бөтә прогрессив кешелек донъяһы өсөн рухландырыусы бөйөк көс ул.

Һайлау алды агитацияһын киң йәйелдерәйек!

Башкортостан хеҙмәтсәндәре, бөтә РСФСР халҡтары кеүек үк, хеҙер хеҙмәтсәндәр депутаттарының урындағы Советтәренә һайлауҙарға әҙерлектәр. Был әҙерлек, ҡалаларҙа һәм шулай уҡ ауылдарҙа ла киң массаның ғәйәт зур политик һәм производство активлығе шарттарында барланды. Өфө, Черниковск, Стәрлетамаҡ, Белорет һәм Октябрьский ҡалаларының йөҙләрләп агитаторҙары Һайлаусыларҙы РСФСР һәм БАССР Верховный Советтәре президиумдарының 17 декабрҙә хеҙмәтсәндәр депутаттарының урындағы Советтәренә һайлауҙар үткәреү тураһындағы Указдары менән таныштырҙылар һәм һайлауҙар тураһындағы Положениене өйрәнеү эшен башланылар. Көйөргәҙе районында урожай йыйнау һәм государствоға иген тапшырыу осоронда социалистик бәсәү эшкәндәре араһында массовый-политик эш алып барған 867 агитатор хеҙмәт ауыл эшкәндәре менән һайлауҙар тураһындағы Законды өйрәнеү эшенә тотонло.

«Башнефтестрой» трестының партия бюроһының (секретаре ингөш Орлов) Черниковск ҡалаһында беренсе булып, ҡаланың үҙәк библиотекаһында агитпункт ойоштороҙо һәм уны әлгәсә ингән йыһазландырҙы. Был трест партия ойошмаһы үҙенең агитаторҙарын Һайлаусыларҙың йәшәгән йорттарына ебәрҙе. Нефть институты партия ойошмаһы (секретаре ингөш Злотников) агитаторҙар Һайлап алыу, уларҙы раҫлау, шулай уҡ агитпункт төҙөү эшен тамамланы. Агитаторҙар менән беренсе семинар үткәрелде һәм улар ҡаланың ойошмаған халҡы араһында агитацион-массовый эшкә башланылар.

Һайлау алды агитацияһы партия ойошмаларынан һәм уларҙың агитколлективтәренән массовый-политик эшкә бөтә яҡлап үйлап, ентекләп төҙөлгән план нигеҙендә алып барыуҙы талап ита. Эш планында һайлауҙарға әҙерлектең айырым этаптарына ҡарата — «СССР-ҙа һайлауҙар системаһы», «Советтар — хеҙмәтсәндәрҙең иң демократик һәм тыуранан-тыура ойошмалары», «Һайлаусылар исемлеге», «Һайлау комиссиялары», «Депутатлыҡҡа кандидаттар күрһәтеү тәртибе», «Тауыш биреү тәртибе» кеүек темалар буйынса лекциялар, докладтар, беседалар үткәреү күҙ уңында тотолорға тейеш.

Агитаторҙар составын коллективтең иң яҡшы кешеләре — коммунистар, комсомолецтар һәм партияһыҙ большевиктар исәбенә тулыландырырға кәрәк. Агитаторҙарҙы уларҙың белем кимәлдәренә һәм шәхси һәләтлектәренә ҡарап эш участкаларына, һайлаусылар йәшәгән йорттарға бүлештереү — һайлау алды агитацияһын дөрөҫ ойоштороуҙа зур әһәмиәткә эйә булып тора. Партия ойошмаһы секретаре һәм агитпункт мөдире тарафынан агитаторҙарға план буйынса инструктаж үткәрмәй һәм алдынғы агитаторҙарҙың эш тәжрибәләрен уртаҡлашыуҙы ойоштормай тороп, агитаторҙарҙың беседаларының йөкмәткеле һәм маҡсатҡа юнәлешле булыуына өлгәшеү мөмкин түгел.

Һайлау алды агитацияһы хеҙмәтсәндәрҙең көндән-көн үҫә барған культурҙа талаптарына яуап бирерлек итеп ойоштороуҙа агитпунктҡың роле ғәйәт зур. Тышҡы һәм эске күренеш менән халҡты үҫенә йәлеп итерлек итеп йыһазландырылған, йылы һәм яҡты бинаға урынлаштырылған агитпункт ҡыҫа массовый-политик эштең ысын үҙәге булып әүерелә ала. Шуға күрә партия ойошмаларынан һәм агитпункт мөдирҙәренән агитпунктты бөтә яҡтан да әлгәләп ингән ойоштороу һәм һайлаусылар араһында алып барыла торған массовый-политик эштең юҡары идея йөкмәткеле булыуын тәьмин итеүҙәре талап ителә.

Һайлау алды агитацияһы промышленность предприятиеләре коллективтәренең үҙҙәренең производство пландарын арттырыш үтәүгә, колхозсыларҙы, МТС һәм совхоз работниктәрен ауыл хуҡалығы йылын бөтә күрһәткестәр буйынса аҙ уңышлы тамамлау өсөн көрәшкә мобилизовать итеүгә юнәлдерелгән булырға тейеш.

Һайлаусылар араһында массовый-политик эш алып барыусы агитаторҙарҙан большевистик дөрөҫ һүҙ менән СССР-ҙа социализмдың бөтә дәүләттәр тарихи еңеүҙәре тураһында Совет демократияһының уңыштары һәм уның буржуаз демократияға ҡарағанда өҫтөнлөгө тураһында, совет обществоһының мораль-политик берҙәмлеге тураһында, СССР халҡтарының дуҫлығы тураһында, совет патриотизмы тураһында һәм Советтәр Союзының кеүәте көндән-көн нығый барыуы тураһында киң мәғәнә төрөн рәүештә аңлатыу һәм шул яҡтарҙа уларҙы хеҙмәттә яңы еңеүҙәргә өндәү талап ителә.

Һайлаусыларға әҙерлектең төҙөлөш көндәре хеҙмәтсәндәрҙең зур политик һәм производство активлығы менән башланды. Урындағы партия ойошмаларының бурыстары массаның был активлығына етәкселек итеүҙән тора. Совет халҡы хеҙмәтсәндәр депутаттарының урындағы Советтәренә Һайлаусыларға Ленин—Сталин партияһы тирәһенә тығыҙ туплашҡан халҡ көсө. Алда торған Һайлаусылар совет обществоһының мораль-политик берҙәмлегенең демонстрацияһы, Тыуған илебеҙ хеҙмәтсәндәренең бөйөк Сталинға ихлас-сихләҫ бирелгәнлектәренең демонстрацияһы буласаҡ.

Тыныслыҡты яҡлаусыларҙың Икенсе Бөтә Союз конференцияһы асылды

16 октябрҙә Мәскәүҙә, Союздар Йорто-ноң Колонналы залында, тантаналы обстановкала, тыныслыҡты яҡлаусыларҙың Икенсе Бөтә Союз конференцияһы асылды.

Конференцияға 1000-дән ашыуырак делегат — эшселәр, ҡалимдәр, колхозсылар, искусство һәм әҙәбиәт деятелдәре, промышленность һәм транспорт работниктәре, киң совет общественноҫеһе вәкилдәре йыйналды.

Сәхнә түрендә совет халҡының һәм бөтә донъя хеҙмәтсәндәренең бөйөк юлбашсылары В. И. Ленин һәм И. В. Сталин портреттәре ҡуйылған. Киң транспарантта: «Тыныслыҡты яҡлау — донъяларҙы бөтә халҡтарҙың эше» тигән боевой сакырыу яҙылған.

Конференцияны тыныслыҡты яҡлауҙың Совет комитеты Президиумының тапшырыуы буйынса яҙыусы А. А. Фадеев асты. Ул делегаттарҙы ҡыҫҡаса телмәр менән мөрәжәғәт итә. Ул телмәрен бөтә донъялағы тыныслыҡ хеҙмәтенә, халҡтар дуҫлығы хеҙмәтенә, тыныслыҡ терәге — Советтәр Союзы хеҙмәтенә, тыныслыҡ байрағын алып барыусы, кешелек донъяһының бөйөк дуҫы итеп Сталин хеҙмәтенә ҡотлау менән тамамлай.

Конференцияға ҡатнашыусыларҙың бөтәһе лә урындарынан тораларҙ һәм итеп Сталин хеҙмәтенә өҫтәҡә һүҙ алған көсле овация яһайҙар.

Конференция 50 кеше составында Президиум һайлай. Президиум ағзаларынан араһында күренекле общественный деятелдәр, ҡалимдәр, производство һәм игенселектең дан алды стахановсылары, әҙәбиәт һәм искусство работниктәре, дин вәкилдәре бар.

Конференция тыныслыҡты яҡлаусыларҙың Бөтә Донъя конгресе Даими комитетенең делегаты, тыныслыҡты яҡлаусың Англия комитеты председателе Кроутер әфәнделе, шулай уҡ президиумға сакырыра тигән тәклим тапшырыла.

Конференцияға ҡатнашыусылар ВКП(б) Үҙәк Комитетенең башында халҡтарҙың бөйөк юлбашсыһы, тыныслыҡ байрағын йәрәтеүсе итеп Сталин торған Политбюроһын ғәйәт зур күтәренкелек менән почетлы президиумға һайлайҙар.

Унан ары конференция секретариат, мандат комиссияһын, редакцион комиссияны һайлай һәм көн тәртибен раҫлай.

Тыныслыҡты яҡлаусыларҙың Икенсе Бөтә Союз конференцияһының көн тәртибендә түбәндәге мәсьәләләр тора: 1. Тыныслыҡ өсөн, яңы һуғыш тотҡарлыусыларға ҡаршы көрәштә совет халҡы, 2. Тыныслыҡты яҡлаусыларҙың Икенсе Бөтә Донъя конгресенә делегаттар һайлау, 3. Тыныслыҡты яҡлауҙың Совет комитетен һайлау.

Яҙыусы Н. С. Тихонов көн тәртибенең беренсе мәсьәләһе буйынса доклад менән сығыш яһаны.

— Тыныслыҡты яҡлауҙың Совет комитетенең сакырыуы буйынса тыныслыҡты яҡлаусыларҙың Икенсе Бөтә Союз конференцияһына совет кешеләре бөҙҙең Тыуған илебеҙҙең бөтә урындарынан да йыйылдылар,—ти ингөш Тихонов,—улар бөҙҙең Тыуған илебеҙҙең баш ҡалаһы Мәскәүҙә йыйылдылар. Ингөш Сталин Мәскәүҙең 800 йыллығы көнөндә, уны ҡотлап, былай тине:

«Мәскәүҙең хеҙмәте шуның тора, ул яңы һуғыш тотҡарлыусыларҙы арымайталмай фаш итә һәм тыныслыҡ һөйөүсе бөтә халҡтарҙы тыныслыҡ байрағы тирәһенә йыйнай. Бигҙәлә, тыныслыҡ һөйөүсе халҡтар Мәскәүҙә бөйөк тыныслыҡ һөйөүсе дәүләттең баш ҡалаһы итеп һәм тыныслыҡтың көүәтле терәге итеп ышаныс менән ҡарайҙар».

Тыныслыҡты яҡлаусыларҙың беренсе Бөтә Союз конференцияһынан һуң бер йылдан аҙ ғына артығырағ ваҡыт үткәнлеген хәтергә төшөрөп, ингөш Тихонов, был йыл ышаныслы рәүештә коммунизм тәьмүҫе совет халҡының яңы аһәмиәтле уңыштары менән бай булды, тип билдәләй.

Бөтә илдәрҙең киң халыҡ массалары Советтәр Союзына үҙҙәренең ин көсле ышанысы итеп, халыҡ-ара иминселекте нығытыу тәьмин итеүгә юл күрһәтеүсе яҡты тыныслыҡ маяҡы итеп ҡарайҙар. Үткән бер йыл эсендә, ти ингөш Тихонов, бәйек Советтәр Союзы етәкселек иткән халыҡ-ара тыныслыҡ фронтының кәсләре биҫ нык үҫтеләр һәм нығындылар.

Бәйек Ҡытай халҡының тарихи еңеүе, Ҡытай халыҡ республикаһының төҙелеүе тыныслыҡ лагеренә тағы ла көсәйтте. Ҡытайҙа халыҡ-азатлыҡ хәрәкәтенең уңышы бөтә донъя империализмының бөтә системаһына яңы көслө удар булды. СССР менән Ҡытай халыҡ республикаһы араһында тотҡарлаҫҡа союз тураһындағы договор бөҙҙең бөйөк халҡтарыбыҙҙың дуҫлығын бөтә донъяла тыныслыҡты нығытыу эшенең шундай төүәтле көсөнә әүерелдерҙе, кешелек донъяһы тарихында уға тиң көс юҡ һәм булмаҫы.

Көнбайышта тыныслыҡ һөйөүсе Германия демократик республикаһы барлыҡҡа килде. Уның төҙелеүе, ингөш Сталиндың билдәләүе буйынса, Европа тарихында бороҙон пункты булып тора.

Тыныслыҡ өсөн көрәш көн һайын кәсәйә бара. Бөтә халҡтарҙың ҡарашҡылары Советтәр Союзына һәм уның иң бәйек юлбашсыһы—тыныслыҡтың байрағын беренсе йәрәтеүсе, ер шарындағы бөтә ябай кешеләрҙең йөрәктәренә тыныслыҡ өсөн, халҡтарҙың бойоҡороҡһоҙлоғо, халҡтар араһында дуҫлыҡ өсөн көрәштең ғәҙел эшенә ҡатнашмаҫ ышаныс тыуҙырған, — гениаль юлбашсы, бөҙҙең дуҫыбыҙ, бөтә донъя халҡтарының бәхете өсөн шундай күп эмәлдәре эшләгән, — бөҙҙең туған Сталинға төбәлгәндәр.

Конференцияла ҡатнашыусылар был һүҙҙәрҙе ҙурлыҡ һүҙҙәрен ҡабатлап ҡул сабып ҡаршылайҙар.

Фашистик коллоктан азат ителгән халҡтар һәм бөтә тыныслыҡ һөйөүсе халҡтар ингөш И. В. Сталинға 70 йәш тулыу көнөндә коммунизмдең бөйөк зодчеһен ҡайнар ҡотланылар. Уның исеме тыныслыҡ һәм кешелек донъяһының бәхетле киләсәге өсөн көрәш символы булып тора.

Был тарихи көндә ССР Союзы Верховный Советенең Президиумы халҡтар араһында тыныслыҡты нығытыу өсөн халҡара Сталин премиялары булдырыу тураһында Указ ингән итте. Был Указҙа, премиялар һуғыш тотҡарлыусыларға ҡаршы һәм тыныслыҡты нығытыу өсөн көрәш эшенә күренекле хеҙмәттәр өсөн донъялағы телә-нисә илдең граждандарына уларҙың политик, дини ҡараштарының һәм расаларының айырымлығына ҡарамаҫтан, биреләсәктәр, тип әйтелгәйне.

Ингөш Тихонов, халыҡ-ара Сталин премияларын булдырыу Совет государствоһының тыныслыҡ һөйөүен яңы ғүмәл иҫбатлау булып тора, тип билдәләй. Совет государствоһы үҙенең йөшәүенең беренсе көндәренән үк бөтә донъяла тыныслыҡ өсөн арымай-талмай көрәшә.

Ингөш Тихонов СССР Верховный Советенең беренсе сессияһы тураһында хәтергә төшөрә. Был сессия ошо йылдың 19 июнендә тыныслыҡты яҡлаусыларҙың Бөтә Донъя конгресе Даими комитетенең тәҡдимдәре тураһындағы белдереүҙе тыңланы. СССР Верховный Совете тыныслыҡты яҡлаусыларҙың Бөтә Донъя конгресе Даими комитетенең тәҡдимдәрен тормошҡа ашырыу буйынса ҡәрҙәле саралар эшләүҙе һәм үткәреүҙе башҡа государстволарҙың закон сығарыусы органдары менән хеҙмәттәшлек итергә әҙер булыуын белдерҙе.

Совет кешеләре — эшселәр, колхозсылар, интеллигенция, уҡытыусы һәйәтләре, кооперация работниктәре — бөҙҙең икһеҙ-сикһеҙ илебеҙҙең бөтә ололо халҡы Стокгольм Воззваниеһенә күтәрелеп ҡушылдылар. Атом ҡоралын тыйыу эсен көрәштә дауам итеүҙең, тыныслыҡты яҡлаусылар ҡоралланыуҙарҙың бөтә төрҙәрен кәметеүҙе һәм был кәметеүгә контроль урынлаштырыуҙы, агрессияны һәм халҡтарҙың эске эштәренә тышҡы яҡтан ҡоралды тығылыуҙы ғәйепләүҙе, Корея конфликтен тыныс юл менән хәл итеүҙе, яңы һуғыш пропагандаһының бөтә формаларын тыйыуҙы талап итәләр.

Күптән түгел, Польшала, Румынияла, Болгарияла, Финляндияла һәм башҡа илдәрҙә булып үткән тыныслыҡ конгрестәрендә халыҡ массалары исеменән Даими комитеттең Прага ҡарарҙарын яҡлау тураһында резолюциялар ҡабул ителделәр.

Бөтә илдәрҙә тыныслыҡты яҡлаусылар тыныслыҡ өсөн хәрәкәттең массовый базаһын киңәйтергә ынтылалар.

—Советтәр Союзы хәҙер үҙ ҡостәренең сәсә атыуы осорында йөшәй. Беҙҙең алтынсыуҙаребеҙ зур. Беҙ уларҙы тағы ла артырасаҡбыҙ, сөнки Ленин—Сталиндең мәңгелек учениеһе менән рухланған беҙҙең халҡыбыҙҙың иҫкәндә энергияһы бөтмәҫ-төкәнмәҫ. Һәр бер совет кешеһе үҙенең хеҙмәт ителтерәүсәлеген дәүми арттырыу менән бөтә донъялағы тыныслыҡ тергеҙеү — беҙҙең Тыуған илебеҙҙең төүәтен артабан ныҡытыуға булышлыҡ итеүҙе үҙенең изге бурысын күрә. Ингөш Тихонов совет халҡының бәйек Сталин тарафынан бирелгән гигант пландары, коммунизм төҙөү пландары тураһында һәйләй.

— Халыҡтар тыныслыҡты, тормошто, азатлыҡты яҡлайҙар! Улар тыныслыҡ эсен был көрәштә үҙҙәренең енеүҙәренә ышаналәр. Улар энергә тейештер! Бөтә халыҡтарҙың, тыныслыҡ эсен бөтә көрәшселәрҙең өмөтө, тыныслыҡтың бәйек генийе — Сталин беҙҙең менән! **(Оҙаҡҡа һуҙылған, овацияға күсеүсе кеслө алҡыштар).**

Трибунаға — СССР фәнләр Академияһының президенте академик **С. И. Вавилов.**

Күренекле совет ғалиме Корея халҡының һәм ауылдарын Америка агрессорҙары «сәсәүсе крепостәренең» рәхимһеҙ бомбаға тотоуҙары тураһында асыу менән һөйләй. Иҫәпләгән кешелек өмере империализмға тормошҡа китерәлә. Халҡтар, промышленность, тимер юлдары емерелә.

Ғалимдәргә, инженерҙарға тыныслыҡ эсен көрәштә айырыуса ауаплылыҡ төшә, тип дауам итә С. И. Вавилов. Фәнни-техник фекерҙең яңы алғәшеүҙәрен һуғыш тотҡарлыусыларҙың ҡулдарына бирмәү — намыҫлы ғалимдарҙың һәм инженерҙарҙың мораль бурысы булып тора.

Академик С. И. Вавилов үҙенең телмәрен капиталистик илдәрҙең ғалимдарен һуғыш тотҡарлыусыларға ҡаршы, тыныслыҡты яҡлаусылар хәрәкәтенә активлыҡҡа сакырыу менән тамамлай.

—Беҙҙең халҡыбыҙ тыныслыҡты яҡлауҙың авангардында барыуы менән горурлана, — ти яҙыусы **П. Павленко.** — Быны беҙҙең совет искусствоһы һәм совет әҙәбиәте мисалдарында күрһәтергә мөмкин. Совет китаптары донъяның бөтә илдәрендә миллионлаған дуҫтар һәм союзниктар яулап алалар.

П. Павленко, күптән түгел Ҡырымда Англия ҡатын-ҡыҙҙарының делегацияһы булды, тип һөйләй. Был делегация вәкилдәренең береһе былай тине: «Беҙ Советтәр Союзына тыныслыҡ эсен көрәштең шәкерттәре булып киләбеҙ, э бынан тыныслыҡты стахановсы яҡлаусылар булып китәбеҙ».

Капиталистик илдәрҙә тыныслыҡ эсен көрәшселәргә пиндәй ауыр шарттарҙа хәрәкәт итергә тура килеүе тураһында һөйләп, П. Павленко былай тип белдерҙе: — Беҙ, Көнбайыш Германияла хәҙерге ваҡытта барған халға туҡталмайынса үтә алмайбыҙ. Унда Америка империалистәренә ярамһаҡланыш пушкалар ите әҙерләнә, унда яңы һуғыш пландарының төҙөрөлә, тимәк, Көнбайыш Европа халҡтары эсен яңы балғалаҡ барлыҡҡа килтерергә маташалар. Тыныслыҡ эсен бөтә көрәшселәр Көнбайыш Германиялағы был хәлгә иҫәпкә алырға һәм Европаның бөтә хеҙмәтсәндәренең, беренсе нәүбәттә француздарҙың һәм немецтәрҙең интибарын үтә юғалтырға тейештәр.

ВЦСПС секретаре ингөш **Соломьев** конференцияла ҡатнашыусыларға профессиональ союздарға берләшкән милләттәләрҙең эшселәр һәм хеҙмәткәрҙәр исемендә сәләм тапшырҙы. Совет профсоюздары, — ти ул, тыныслыҡты яҡлаусыларҙың конференцияһына делегаттар сәбәп, СССР эшселәренең һәм хеҙмәткәрҙәренең бөтә тыныслыҡ һөйөүсе халҡтар менән бөтә яҡлап үҫешеүен, беренсе нәүбәттә француздарҙың һәм немецтәрҙең интибарын үтә юғалтырға тейештәр.

ВЦСПС секретаре ингөш **Соломьев** конференцияла ҡатнашыусыларға профессиональ союздарға берләшкән милләттәләрҙең эшселәр һәм хеҙмәткәрҙәренең, беренсе нәүбәттә француздарҙың һәм немецтәрҙең интибарын үтә юғалтырға тейештәр.

Трибунаға — Үҙбәк ССР-ы ҒӘнләр Академияһы президенте **Сарымсаков** ингөш.—Минең был трибунаһан,—ти ул, — Совет хеҙмәтсәненең бөтә совет халҡының уйҙарын һәм тойғоларын белдереүҙе сталинсе тышҡы политикаһын ғәйәк халҡы бер тауыштан хуплай һәм ҡайнар ҡотлай, тип белдереүҙе үҙемә бурыс тотам.

Тәрән ағыллы ленинсе-сталинсе милли политика арҡаһында Үзбәкстан сәсә атыусы социалистик республикаларҙың береһе булып өҫөрелде, ти ингөш Сарымсаков. Төп Төркмәнстан ҡаналын төҙөү тураһында Совет хөкүмәтенең ҡарары үҙбәк халҡының икһеҙ-сикһеҙ шатлығын тыуҙырҙы. Үзбәктар, төркмәндәр, ҡарағалпаҡтар, ҡаҙаҡтар һәм таҗиктар менән бергә был турала быуаттар буйына хыялландылар. Бер нисә йыл үтер һәм йәмһеҙ Ҡара-Ҡомда баҡсалар һәм мамыҡ плантациялары сәсә атасаҡтар.

Львов игенселәренең вәкиле **У. Д. Баштык** сығыш яһай.

— Ҡәҙерле дуҫтар, һеңелдәр һәм туғандар, ултырым һәм тыңлағыҙ, — ти ул.— Мин бында совет еренең ситтәренән, Бөтә йылғаһы ярҙарынан килдем.

Тыныслыҡ тураһында һөйләгән вәҡыттә мин үҙ күҙ алдымда донъяларҙы иң ҡәҙерле кеше — бөйөк Сталин йөҙен күрәм. Уның атәйҙәрсә ҡарашы бөҙҙе, йәйәй совет кешеләрен тыныслыҡ эсен хеҙмәткә, иң яҡшы киләсәк эсен подшәтергә өндәгән көүәк була.

Алыҫтағы, йәҡын һәр бер намыҫлы кешенең йөрәгенә яҡын торған Корея тураһында газеталарҙа хәбәрҙәрҙе уҡып, Вьетнамдағы вәҡиғалар тураһында радио ашатылған, беҙ үҙебеҙҙең илебеҙ киҫәгән ауыр көндәрҙе хәтергә төшөрәбеҙ. Мин Америка бомбаһы менән зәғифләндерелгән балаҡай баланы Корея асфальтына күмгәтеүсе ҡыҫыуын күрәм, мин икмәк һәм торлағыҙ талған Вьетнам балаларын күрәм.

Мин—әсә һәм өйҙәшмәй ҡала алмайым. Америка атомсыларына ләғнәт! Донъяға тыныслыҡ, тимен мин!

Әрмән шағире **Наири Зарьян** үҙ ерендә трагик тарихе тураһында һөйләй. Әрмәнстан Бөйөк Октябрҙә тиклем 100 йылдар буйына ҡат-ҡат илбаҫарҙары тарафынан талаңды. Төркиә варварҙары тик беренсе бөтә донъя һуғышында ғына ла 2 миллион әрмәнде үҙ туғандары менән бергәшергә, милли бойондороҡһоҙлоҡҡа ынтылған өсөн үлтерҙеләр. Әрмән халҡы тик Совет власте йылдарында ғына үҙенең бәхетен тапты, үҙ ерен сәсә атыусы баҡсаға әүҙерҙерҙе.

Яңы бөтә донъя һуғышын әҙерләгән, Корея халҡын ҡанға батырырға маташҡан Америка империалистәре тураһында Наири Зарьян асыу менән һөйләй.

— Беҙ тыныслыҡтың епәүенә ышанабыҙ, сөнки прогрессив кешелек донъяһының колбашсыһы һәм учителе, беҙҙең бәйәкләр Иосиф Виссарионович Сталин тыныслыҡтың байрағын йәрәтеүсе булып тора. **(Алкышлар).**

П. Зарьяндың сығышынан һуң киҫкә ултырыш йәбеҙ.

Тыныслыҡты яҡлаусыларҙың Икенсе Бөтә Союз конференцияһы үҙ эшен ахыр итерә. **(ТАСС).**

Башкорт АССР-ы Верховный Совете Президиумында

Ошо йылдың 14 октябрендә Башкорт АССР-ы Верховный Совете Президиумында хеҙмәтсәндәр депутаттарының район, ҡала, ауыл һәм поселка Советтәренә һайлауҙар буйынса һайлау документтарынан һәм бюллетендәренең елгәһе ҡаралды һәм раҫланды.

Хеҙмәтсәндәр депутаттарының район һәм ҡалаларҙағы район Советтәренә һайлауҙар буйынса һайлау бюллетендәре күк төҫтәге ҡағыҙҙа әҙерләнә, э хеҙмәтсәндәр депутаттарының ҡала, ауыл һәм поселка Советтәренә һайлауҙар буйынса һайлау бюллетендәре аҡ төҫтәге ҡағыҙҙа әҙерләнә, тип билдәләнде.

Һайлау документтәрен һәм бюллетендәрҙе башҡорт, рус һәм татар телдәрендә әҙерләү тиражы раҫланды.

Башкорт АССР-ы Верховный Совете Президиумы Башкорт АССР-ы Министрҙәр Совете эргәһендәге полиграфия промышленноҫе, издательстволар һәм китап сауҙаһы идараһы начальнигы ингөш А. А. Нуватинов государство статистика издательствоһының Башкортостан бүлексәһенең заказы буйынса Һайлау документтәренең бланкыларын 20 октябрҙән дә һуңлатмай баҫып сығарыуҙы, Башкорт АССР-ы Верховный Совете Президиумы заказы буйынса хеҙмәтсәндәр депутаттарының ауыл һәм поселка Советтәренә һайлауҙар буйынса һайлау бюллетендәре бланкаларын 1950 йылдың 22 октябренән дә һуңлатмай, хеҙмәтсәндәр депутаттарының ҡала, район һәм ҡалаларҙағы район Советтәренә һайлауҙар буйынса ҡала һәм район Һайлау комиссияларының заказдары буйынса улар тарафынан күрһәтелгән срокларҙа һәм тиражлы менән ҡала, район һәм ҡалаларҙағы район Советтәренә Һайлауҙар буйынса Һайлау бюллетендәрен баҫып сығарыуҙы тәьмин итергә мәжбүр итте.

Шулай уҡ район, ҡала Советтәре башҡарма комитеттәренең председателдәре хеҙмәтсәндәр депутаттарының ҡала, район, ҡалаларҙағы район Советтәренә Һайлауҙар буйынса Һайлау бюллетендәрен әҙерләүҙә ҡала, район һәм ҡалаларҙағы район Һайлау комиссияларына бөтә сараларҙы менән ярҙам күрһәтергә тейештәр.

Политик мәктәп пропагандистәренә ярҙамға

„ВКП(б)—совет обществоһының етәксе һәм юнәлеш биреүсе көсө“ тигән тема буйынса занятиеларҙе нисек үткәрергә

«ВКП(б)—совет обществоһының етәксе һәм юнәлеш биреүсе көсө» тигән темаһының маҡсаты совет халҡының коммунизмдың еңеүе өсөн көрәшендә Ленин—Сталин партияһының обоштороусы һәм юнәлеш биреүсе бәйек роле тоҡо яҡлап асыуҙан тора. Занятиелар йомғаҡында тыңлаусылар совет обществоһында большевиктар партияһының ни өсөн шундай кеҫ һәм авторитет ҡазаныуын, уның маҫсаларҙа һәм Совет государствоһына етәкселекте нисек тормошҡа ашырыуын тағы ла тәрәнерәк аңлаясаҡтар.

Был тема буйынса занятиеларҙың бик ҙур тәрбиәүи әһәмиәте бар. Политик мәктәп уҡыусылары Ленин һәм Сталин етәкселек иткән большевиктар партияһының хеҙмәтсәндәр интересы өсөн, социализмдың еңеүе өсөн көрәшендә Ленин—Сталин партияһының обоштороусы һәм юнәлеш биреүсе бәйек роле тоҡо яҡлап асыуҙан тора. Занятиелар йомғаҡында тыңлаусылар совет обществоһында большевиктар партияһының ни өсөн шундай кеҫ һәм авторитет ҡазаныуын, уның маҫсаларҙа һәм Совет государствоһына етәкселекте нисек тормошҡа ашырыуын тағы ла тәрәнерәк аңлаясаҡтар. Художестволы әҙәбиәттән дә миҫалдар файҙаланырға кәрәк. Уларҙы Ф. Гладковтың «Энергия», М. Шолоховтың «Күтәрелгән инйәм», Ф. Панферовтан «Бруски», В. Маяковскийҙең «Яҡшы» тигән әҫәрҙәренән табырға мөмкин.

Ленин—Сталин партияһы етәкселегендә совет халҡы эштәрҙең һәм продстәндәрҙең дөньяла беренсе социалистик государствоһын, капиталистик колхоктан тотолоу өсөн көрәштә бөтә илдәрҙең хеҙмәтсәндәренең таянысы һәм өмөтө булған Совет государствоһын төҙөнө, бөҙҙең илебеҙҙә социализм төҙөнө.

Пропагандист, һөйләүен дауам итеп, немец-фашист илбаҫарҙарына ҡаршы совет халҡының Бөйөк Ватан һуғышы йылдарында Бөтә Союз Коммунистар (большевиктар) партияһы илдең бөтә материаль һәм рух көстәрен социалистик Ватанды һаҡлауға мобилизацияланы, тип күрһәтә. Бөҙҙең Тыуған илебеҙ өсөн иң **ауыр кондорҙа** большевиктар партияһы бөҙҙең аллыбыҙға «фашист илбаҫарҙарына ҡаршы бөтә халҡ көрәшен рухландырыусы һәм обоштороусы» булып килеп баҫты. «Партияның обоштороусанлыҡ эше совет кешеләренең бөтә тырышлыҡтарын бергә берләштереүҙе һәм дөйөм маҫсатҡа юнәлтте, бөҙҙең бөтә көсебеҙҙе һәм сараттарыбыҙҙы дошманды тар-мар итеү эшенә буйһондороу» (И. Сталин. «Советтар Союзының Бөйөк Ватан һуғышы тураһында». Госполитиздат, 1947 йыл, 119-сы бит).

Большевиктар партияһының һәм бөйөк Сталиндың аҡыллы етәкселегә гитлерсе Германияға һәм империалистик Японияға ҡаршы һуғышта совет халҡының бөтә донъя кимәлендәге тарихи еңеүен тәьмин итте. Фашизмдың ҡара көстәрен өҫтөнән совет халҡының бөйөк еңеүе кешелек донъяһын гитлерсе тиранияһынан ҡотҡарҙы, Европа халыҡтарына азатлыҡ килтерҙе, социализм фронтын киңәйтеү һәм нығытыу, капиталистик системаға ғәйәт ҙур ҡуҙғалыш килтереү, хеҙерге ваҡытта социализм төҙөү юлына баҫҡан күп ҡенә илдәр ул системаһын тергеҙеп ҡалдылар.

Большевиктар партияһы һуғыштан һуңғы осорҙа совет халҡының тырышлыҡтарын халыҡ хуҙалығын аяҡҡа баҫтырыуға һәм артабан үҫтереүгә, хеҙмәтсәндәр тормошонон материаль һәм культура кимәлен күтәреүгә юнәлтте, был эштә ғәйәт ҙур уңыштарға өлгәште.

Бөтә Союз Коммунистар (большевиктар) партияһының бөтә тарихе, ти пропагандист һөйләүен йомғаҡлап, — коммунистар партияһының халыҡ интересҡа үҙ-үҙен аямай хеҙмәт итеүенең асыҡ миҫалы, уның бәхетле тормошо, уның яҡты киләсәге, коммунизмдың тантаналы өсөн геройҙыҡ көрәшеү ул. Большевиктар партияһының халыҡ интересын яҡлауға һөҙәгле принциптәре нигеҙендә үҫенеү илен яңынан берләшеүе миллионлаған хеҙмәтсәндәрҙе эшселәр синыфы армияһына туплауҙы ойошманың материаль берҙәмлеге менән беркетелгәнде генә ҫамалаҫаҡ кеҫ була ала һәм һис шикһеҙ шулай булыр. Рус самодержавиеһенең ҡанҡыуған ҡолҫо ла, халыҡ-ара капиталдың ҡанҡыуған киләсәге лә был армия алдында түҙеп тора алмаҫ» (Әҫәрҙәр, 7 том, 383-сө бит).

Миллионлаған хеҙмәтсәндәрҙе буржуазияны еңеүгә булдыҡлы булған бергәм революцион армияға туплау, коммунистик обществоһо төҙөү өсөн эшселәр синыфына партия кәрәк.

Кенбайыш Европалағы реформизм. оппортунизм рухында тәрбиәләнгән социалистик партиялар Маркс һәм Энгельстең революцион учениеһенә хыянат иттеләр. Был оппортунистик партиялар, эксплуататорҙар ҡолҫо ҡолатыуҙы көрәкләгән, социалистик революцияның көрәкләгән инҡар итеп, эшселәр синыфын алдаулар, хеҙмәтсәндәрҙе социализмға тыныс юл менән, парламент тәрәфынан ҡабул ителгән реформалар ярҙамында килергә мөмкин, тип ышандырҙылар. Социал-демократик партияның тән бурысын улар парламент көрәшендә генә күрҙеләр. II Интернационалдың социал-демократик партиялары, был тәраратҙарҙы яҡлап һәм таратып, капитализмдан терәктәрен һаҡланылар, эксплуататорҙарҙың синфи хакимлеген нығыттылар.

Пропагандист тыңлаусыларҙың иғтибарын шуға юнәлтә: Европалағы үк социалистарҙың партиялары хеҙер тап бына шундай партиялар булып тораллар, улар эшселәр синыфының интерестәренә хыянат иттеләр, Англия-Америка империалистарына хеҙмәт итеүгә күстеләр һәм хеҙмәтсәндәрҙең иң яуыз дошмандары булып әүерелделәр.

Рус меньшевиктары Кенбайыш Европалағы оппортунистик партияларға оҡшаған, социалистыҡ революция өлгөрөп килгән *осорҙа* массалыҡ революцион һуғышына етәкселек итеүгә бөтөнләй яраҡһыҙ булған партияларға оҡшаған социал-демократик *партия* төҙөргә теләнеләр.

Яңы партияны, пролетариатты власть өсөн көрәшкә алып барырлыҡ көйлөү булған, маҡсатҡа барыу юлындағы бөтә һыу аҫты таштарын ситләтеп үтә алырлыҡ һәм еңеүҙе тиҙлек менән үтә алырлыҡ тәжрибәле һәм өтеҫ булған боевой, революцион партияны төҙөү кәрәкләге билдә килеп сыҡты.

Ленин һәм Сталин былар шундай яңы тибтағы партияны — большевиктарҙың революцион партияһын төҙөнеләр.

Уның ары пропагандист большевиктар партияһының тән үҙенсәлектәре, уның иҫән көсө һәм төҙәтеп тотҡыһыҙ үҙенсәлектәр тураһында һөйләй.

Ул тыңлаусыларҙа, партия эшселәр синыфының бер өлөшө, уның отрядтарының береһе ул, тип аңлата. Большевиктар партияһы эшселәр синыфының башҡа отрядтарынан шуның менән айырыла: ул эшселәр синыфының алдынғы, аллы марксистик отряды, уның авангарды булып тора. *Уның сафтарында эшселәр синыфының һәм хеҙмәтсән массаларының коммунизм эшенә йәне-тәне менән бирелгән алдынғы кешеләре тораллар.*

Пропагандист был фекерҙе халыҡ эше асән, социализм өсөн коммунистарҙың геройҙыҡ ҡаһарманлыҡ асыҡ фактылары менән иллюстрацияләй ала. Художестволы әҙәбиәттән алынған фактылар һөйләүҙе йәнләндерәсәк. Пропагандист уларҙы художестволы совет әҙәбиәтенән М. Горький-ҙең «Әсә», А. Фадеевтың «Йыралыш», К. Фединдең «Ғәҙәттәгесә булмаған йәй», В. Ажаевтың «Мәңгәүҙән алыҫта», С. Бабаевскийҙың «Алтын Йондоҙ кавалерҙары» һәм «Ер өҫтәндәге яҡтылыҡ», А. Чаковскийҙың «Бөҙҙә тап инде» тигән һәм башҡа әҫәрҙәрҙән таба ала.

Ленин һәм Сталин, партия аллының революцион теория менән ҡоралланған булырға тейеш, тип өйрәтәләр. **«Алдынғы керешсе ролен алдынғы теория менән ҡоралланған партия ғына үтәй ала»** (В. И. Ленин, Әҫәрҙәр, 5 том. 342-сө бит). Пропагандист, большевиктар партияһының кеҫе уның марксизм-ленинизмға тотолоғонда тора, тип һығымта эҫтәнә ала.

Была марксистик-ленинсе теорияның обществоның үҫеше тураһындағы фән, эшселәр хәрәкәте тураһындағы фән, коммунистик обществоо төҙәлеше тураһындағы фән булыуын аңлатырға кәрәк.

Большевиктар партияһы етәкселегендә бөҙҙең халыҡыбыҙ алғәшкеһен бөтә донъя күләмендәге тарихи еңеүҙәр—марксистик-ленинсе теорияның хаҡлығының асыҡ һәм ышандырғыһыҙ иҫбатлы ул. Фәнни коммунизмдың бәйек идеялары совет кешеләрен хеҙмәт подвигтарына рухландырҙылар, көрәштә уларҙы дәртләндерҙеләр, уларға коммунизмға барыу юлын яҡтыртҡандар.

Бәйек Ленин «ойошма кеҫтәрҙе уллата арттыра», тип күрһәтте. Большевиктар партияһы үҙенең юғары ойошҡанлығы менән кеҫле. Большевиктар партияһының дисциплиналлығы, ойошҡанлығы, монолитлығы уға совет халҡының коммунизмдың еңеүе өсөн көрәшенә уңышлы етәкселек итеүгә мөмкинлек бирә.

Ойошҡанлыҡта, дисциплиналлыҡта һәм туплаңғанлыҡта — большевиктар партияһының кеҫе.

Уның һуң пропагандист, партия эшселәр синыфының бергәм-бер ойошмаһы түгел, тип аңлата. Пролетариаттың башҡа массовый ойошмалары ла бар, улар бигерәк ул уңышлы көрәш алып бара алмай. Улар иҫәбенә хеҙмәтсәндәр депутаттары Советтәре, профсоюздар, ВЛКСМ, кооперативтар, культура-ағартыу учреждениелары һәм башҡалар инә.

Эшселәр синыфының бөтә был отрядтәренең эшмәкәрләгән бер маҡсатҡа юнәлтеү, уларҙың эшендә айырымлыҡҡа юл ҡуймау өсөн хеҙмәтсәнләрҙең бөтә ойошмаларында етәкселек итеүсе, коммунизм өсөн көрәштә уларҙың дөйөм линияһын билдәләүсе ойошма кәрәк. Ленин—Сталин партияһы была шундай һыналған ойошма булып тора.

Хеҙмәтсәндәрҙең дошмандары, троцкиселәр һәм башҡа һатлыҡ йәндәр пролетариат диктатураһы системаһында коммунистар партияһының етәксе ролен инҡар иттеләр, шуның менән эшселәр синыфын кескәләндерергә, дошмандар алдында уны ҡоралһыҙландырырға маташтылар. Ленин һәм Сталин эшселәр синыфының башҡа ойошмалары араһында партияның етәксе роле өсөн арымай-талмай көрәштеләр. Улар, большевиктар партияһы пролетариаттың синфи ойошмаһының юғары формаһы булып тора, тип өйрәттеләр.

Пропагандист, һөйләүен дауам итеүҙән, партияның кеҫе массалар менән уның тығыҙ бәйләнеш тотоуында, тип күрһәтә. Партияның бөтә сараларын халыҡтың бер күңелдән аҡлауы партияның масса менән айырылмаҫлыҡ бәйләнешен раҫлау булып тора. Шулай уҡ был бәйләнеш партия сафының коммунизм төҙөүсе көсәйеүе, совет халҡының тирә-яҡтағы һәм эстәге дошмандарын фашлауҙағы ҡаһарманлыҡ, совет халҡының тирә-яҡ илдәрҙең халыҡтарына ҡәрҙәш ярҙам күрһәтеүе, ҡәрҙәш илдәрҙең халыҡтарының азатлыҡ өсөн көрәшендә ҡулдарынан килгәнсә ярҙам итеүе менән раҫлана.

Тыңлаусылар менән беседала түбәндәге һорауҙарҙы тикшерергә мөмкин:

1. Ни өсөн иҫке социаль-демократик партиялар яңы тарихи шарттарҙа эшселәр синыфының революцион көрәшенә етәкселек итеүгә булдыҡһыҙ булып сыҡтылар.

2. Яңы тибтағы партияны төҙөү кәрәклеге нисәнсе йылдан сығып килә?

3. Яңы тибтағы партия булыу яғынан большевиктар партияһының үҙенсәлектәре нимә тора?

Пропагандист, ошо һорауҙар тирәһендә беседа ойоштороп, бөтә тыңлаусыларҙың да большевиктар партияһының тән үҙенсәлектәрен нығыраҡ үҙләштереүҙәренә, уның кеҫе һәм енселмәҙлеге нисәнсе төрлө яҡлап аңлауҙарына ынтылырға тейеш.

* * *

Пропагандист, Бөтә Союз Коммунистар (большевиктар) партияһының бәйек юлбашсыларының тормошо һәм эше тураһында һөйләй башлап, бөҙҙең партиябыҙҙы бөтә илдәр хеҙмәтсәндәренең гениаль юлбашсылары һәм учителәре В. И. Ленин менән И. В. Сталин ойоштороҙолар, төҙәнеләр һәм сығырттырылар, тип күрһәтә.

Ленин һәм Сталиндан бөҙҙең халыҡыбыҙҙың бәхете өсөн, коммунизм өсөн революцион эштәре, тормош һәм көрәштәре бөтә коммунистар өсөн, донъяларҙы бөтә пролетарийҙар өсөн рухландырыусы үлгө булып тора.

Владимир Ильич Ленин үҙенең бөтә тормошон хеҙмәтсәндәрҙе эксплуататорҙар боюнтороғонан азат итеү эшенә, бөҙҙең илебеҙҙә социализм төҙөү эшенә бирҙе.

Батша хөкүмәтенең әҙерләүҙәре лә, һөргөн һәм тормалар ҙа, мәхрүмлектәр ҙә Ленинды маҡсатҡа барыу юлында тукталта алманылар, уның ихтыярын ҡаҡшата алманылар.

Ленинден тормошо һәм эшмәкәрлеге, тип күрһәтә пропагандист, большевиктар партияһының һәм эшселәр синыфының социализм өсөн көрәше менән айырылмаҫлыҡ булып бәйләнгән. Ленин большевиктар партияһын төҙөүсе, юғары тибтағы стәксе булды.

Владимир Ильич Ленин большевиктар партияһын, бөҙҙең Тыуған илебеҙҙең эшселәр синыфын арымай-талмай социалистик революцияға әҙерләне. Ленин рус пролетариатының 1905 — 1907 йылдарҙағы революцион һуғыштарына етәкселек итте. Беренсе рус революцияһы еңелгәнән һуң, Ленин партияның сафын тупланы һәм нығытты, уны ҡамодержавиеға, капиталистарға һәм помещиктарға ҡаршы яңынан һөжүмгә күсеүгә әҙерләне.

Ленин һәм Сталиндың етәкселегендә Россияның эшселәр синыфы еңелмә революцион Октябрь социалистик революцияһын тормошҡа ашырҙы.

Ҡамһеҙ Ленин эшсе һәм крәстиәндәрҙең дошманға беренсе государствоһын, *Совет социалистик государствоһын* нигеҙләне. Уның етәкселегендә бөҙҙең илебеҙҙең эшселәре һәм крәстиәндәре граждандар һуғышы йылдарында интервентарҙы һәм ак гвардеецтарҙы тар-мар иттеләр, Антантаның ес походын кире ҡаҡтылар, Октябрҙең бәйек тарихынитарын һаҡлап ҡалдылар.

Ленин бөҙҙең илебеҙҙә социализм төҙөүҙең гениаль планын эшләне.

Ленин революцион көрәштә революцион теорияны эшләү менән бергә ярҙаштырып алып барҙы. Ул марксизмды дауам иттерҙе, артабан үҫтерҙе, яңаҙа ҡаҡтан байытырҙы, уны яңы юғары баҫҡысҡа күтәрҙе. Ленин империализм һәм пролетар революциялар осорҙа эшселәр синыфының революцион көрәш тажрибәһен дейемлаштерҙе. Ленинизм бөтә илдәр хеҙмәтсәндәренең байрағы, кешелек донъяһына коммунизмға барыу юлын ҡаҡтыртыусы ҡаҡты маяк булып оҙаҡлыҡ.

Ленин марксизмдан һәм эшселәр синыфының дошмандарына ҡарата киләшмәүсән булды. Ул «экономистарға», меньшевиктарға, эсерҙарға, анархистарға, троцкиселәргә һәм башҡа халыҡ дошманларына ҡаршы ҡыйыу көрәш алып барҙы. Ленин бөҙҙең партиябыҙҙы опортунизмға ҡаршы аяуһыҙ көрәшеү рухында тәрбиәләне. Уз партияның бергәмлеге тураһында, уның сафының сафлығы тураһында ярымай-талмай хәтерләй күрҙе.

Ленин ябай юлбашсы ғына түгел, ә яңы тибтағы юлбашсы, пролетариаттың бәйек революцион армияһының генийлы етәкселәре булды, тигән фекерҙе пропагандист айырыуса һығым эҫтәнә ала. Бәйек Ленин ысын-ысынлап халҡ юлбашсыһы ине. Ул эшселәр, крәстиәндәр, интеллигенция менән тығыҙ бәйләнеш тота. Ленин партияһын, Советтәрҙе государствоһын нығытыу, уларҙы ҡаҡтан ҡаҡ ысынлыҡтырыуҙы тәлән итте. Ул большевиктарҙе халыҡ тауышына һиҙгер булырға, уларҙың өйрәнергә өйрәтте.

Ленин Тыуған илде һәйбәт бәйләне. Ул социалистик Ватандың бәйек патриоты булды.

Бәйек Ленин менән бергә интим Сталин бөҙҙең партиябыҙҙы тергеҙеп, эшселәр синыфының капиталистик тәләлтән ҡотолоу өсөн көрәшенә етәкселек итте. Интим Сталин Ленинден байрағын юғары күтәрҙе һәм уны алға алып барҙы, ленинизмдың дошмандарын тар-мар итте. Сталин —бөгөнгө Ленин ул.

Бәйек теоретик, революцион фәндең корифейе булған интим Сталин марксистик-ленинсе ученинеле бөтә яҡлап үҫтерҙе һәм байытырҙы.

Интим Сталин етәкселегендә бөҙҙең Тыуған илебеҙҙең халыҡтары социализм төҙөнөлөр, күп милләтле беҙҙең Совет государствоһын төҙөнөлөр һәм нығыттылар.

Немец-фашист илбаҫарҙарына һәм ҡалған империалистарға ҡаршы совет халҡының Бөйөк Ватан һуғышы йылдарында интим Сталин *совет кешеләренең* социалистик Ватанының намыҫы, азатлығы һәм бойондороҡһоҙлоғо өсөн алып барған тарихи көрәшенә етәкселек итте, бөҙҙең халыҡыбыҙҙы бөтә донъя күләмендәге тарихи еңеүгә илтәрҙе.

Большевиктар партияһының бәйек юлбашыһы, совет хөкүмәтенең башлығы — интим Сталин бөҙҙең илебеҙҙә коммунистик обществоо төҙөүгә юнәлтелгән бөтә эшкә етәкселек итә.

Интим Сталин хеҙмәтсәндәрҙең ихтыяждарына, уларҙың материаль һәм культура кимәлен күтәреүгә бәйек хәстәрлек менән ҡарай. Интим Сталин коммунистарҙе һәр ваҡыт массаны әйҙәргә һәм уның әйҙәнергә, эштәге отошһоҙлоҡтарҙе төҙәтеү өсөн ғәмәт һәм үҙ-үҙеңде тәнҡитләй ҡаҡтыра.

Бәйек Сталин исеме — бөҙҙең халыҡтың өсөн, донъялағы бөтә ябай кешеләр өсөн ни тиҙерҙе иҫем. Бәйек Сталин исеме — коммунизмдың илсөсөн еңеүенең символы, бөтә алдынғы кешеләр, донъяһының өмөтө ул. Совет кешеләренең, ер шарындағы бөтә намыҫлы эшсәндәрҙең йөрәктәре бәйек Сталинға тайнар һөйөү менән тулы.

Беседала түбәндәгәләрҙе мәсьәләләрҙе тикшерергә мөмкин:

1. Ленин һәм Сталин — большевиктар партияһының һәм Совет государствоһының обоштороусылары һәм етәкселәре.

2. Интим Сталин — Ленинден үлемһеҙ эшен бәйек дауам иттереүсе.

* * *

Темаһың «Большевиктар партияһы совет обществоһына нисек етәкселек итә» тигән бүлегә буйынса, материал яҡшыраҡ үҙләштерелһен өсөн, икенсе сәғәтте ике занятие үткәрергә тәкдим ителә. Беренсе занятиела пропагандист тыңлаусыларҙы совет халҡының политик юлбашсыһы, социалистик государствоһын етәксе көсө булыу яғынан большевиктар партияһының роле менән таныштыра. Киләһе занятиела юғарыла күрһәтелгән бүлектәр икенсе — партия хеҙмәтсәндәрҙең бөтә ойошмаларының етәксе дарҙы, большевиктар партияһының политикаһы — совет тоҡолошонон бөйөк ингеҙе, тигән әләштә өйрәнела.

Пропагандист һөйләүенен башында тыңлаусыларға ни өсөн большевиктар партияһы совет халҡының бергәм-бер политик партияһы булыуын аңлата. Ул, был социалистик обществоның асылында килеп сыға, уңа бер-береһенә ҡаршы булған антагонистик синыфтар юҡ, ә эшселәр синыфы, крәстиәндәр һәм интеллигенция интерестәрен һәм маҡсаттарын дөйөмләгә менән берләштереүсе, тип күрһәтә.

Пропагандист уның ары тыңлаусыларға ни өсөн капиталистик илдәрҙә бер ниә политик партия булыуы тураһында һөйләй. Был капиталистик обществоға антагонистик синыфтарҙың булыуы һәм улар араһында ҡаты көрәш барыуы менән аңлатыла. Һәр бер синыф үҙенең политик партияһын ойоштороуға ынтыла. Бынан тыш, хеҙмәтсәндәрҙе алдау маҡсатында күп илдәрҙә буржуазияның бергәү генә түгел, ә бер (һәм партияһы бар. Бөтә был партиялар программаларының һәм исемдәренең төрлөлөгө булыуына ҡарамаҫтан эксплуататорҙарҙың интерестәрен яҡлайҙар, капиталдың интересын һаҡлайҙар.

(Дауамы 3-сө битте).

Политик мәктәп пропагандистәренә ярҙамға

„ВКП(б)—совет обществоһының өтәксе һәм юнәлеш биреүсе көсө„ тиған тема буйынса занятиеләрҙә нисек үткәрергә

(Аҙағы. Башы 2-се битте).

Пропагандист, революцияға тиклем Россияла бер нисә буржуаз һәм вағ буржуаз партия бар ине, тип күрһәтә. Бөтә был партиялар, черносотенецтәрҙән һәм кадеттәрҙән башлап һәм эсерҙарға, меньшевиктәрҙә, анархистәрҙә тиклем, халыҡтың ауыр дошманы булдылар.

Совет халҡы Ленин—Сталин партияһының ғына уның интересын яҡлауына, халыҡ бәхете өсөн, коммунизм өсөн фиҙакәр көрәшеүенә үҙенең ҡорһаҡ тоҡрөһөнә ышанды. Бөҙҙең халыҡыбыҙ большевиктар партияһына үҙенең изгелеген ышанып тапшыра.

Пропагандистең һөйләүенә тыңлаусыларҙы большевиктар партияһы совет халҡының юлбашсыһы булып тора, совет кешеләре Ленин — Сталин партияһы менән тығыҙ бәйләнештә, большевиктар партияһының маҡсаты бөтә совет халҡы көрәшенең маҡсаты булып эҙәрлекле, тигән һығымтаға килтерә.

Уның һуң пропагандист социалистик обществоның Совет государствоһы тарафынан юнәлтелеүен, Совет государствоһында эшселәр синыфының өтәксе роль алып тороуын аңлата. Был бөҙҙең обществобыҙҙың коммунизмға күсеүенең мөһим шарты булып тора. Большевиктар партияһы — үҙенең авангарды — аша эшселәр синыфы обществоға государство өтәкселеген тормошҡа ашыра.

Эшселәр синыфына партия власте ауҙан алыу өсөн генә түгел, бәлки власте үҙ ҡулында тотоу, уны нығытыу, государство власын коммунизм төҙөү маҡсатына файҙаланыу өсөн дә кәрәк. Социалистик государствола коммунистар партияһының өтәксе роле бына ошо тарихи бурыстар менән билдәләнә.

Пропагандист СССР Конституцияһының 126-сы статьяһын уҡый һәм аңлата, был статья совет обществоһында большевиктар партияһының өтәксе ролен закон менән нығыта. Унан һуң пропагандист Совет государствоһында партияның өтәксе роле нимә икәнлеген өйрәнә башлай.

Партия государство һәм общество органдарының һәм ойошмаларының бөтә эшмәкәрлектәренең юнәлешен билдәләй, уларға өтәксе күрһәтмәләр бирә. Большевиктар партияһы коммунистик обществоға үҫешенең бөтә эшенә этмәле өтәкселек ита.

Партия өтәкселегендә сталинсе биш йыллыктар эшләнде һәм тормошҡа ашырылды, улар бөҙҙең Тыуған илебеҙҙе индустриаль-колхоз державаһына өйрәтҡәлеләр.

Пропагандист, һөйләүенә йомғаҡ яһап, большевиктар партияһы Совет государствоһын тышҡы политикаһында юнәлеш бирә, тип күрһәтә. Ул бөҙҙең Тыуған илебеҙҙе экономик яҡтан артабан үҫтереү, уның оборонаһа булдыҡлылығын нығытыу, хеҙмәтселәр тормошонон материаль һәм культура кимәлен күтәреү тураһында хәстәрлек күрә.

Тыңлаусылар менән беседала түбәндәге һорауҙарҙы тикшерергә мөмкин:

1. Ни өсөн совет обществоһында бер генә политик партия, большевиктар партияһы бар?

2. Ни өсөн капитализмдан илдәрҙә бер нисә буржуаз партия йәшәй?

3. Большевиктар партияһы нисек итеп государство һәм общество органдарына һәм ойошмаларының политик өтәкселекте тормошҡа ашыра?

Пропагандист, беседаға өтәкселек итеп, тыңлаусыларҙың ысынбарлыҡтың конкрет фактыларында большевиктар партияһының өтәксе һәм юнәлеш биреүсе ролен күҙ алдарына килтереүҙәренә өлгәшеүгә ынтыла.

* * *

Темаһың һуңғы ике мәсьәләһенә аңлатҡан һөйләүен пропагандист большевиктар партияһының эшсе-ҡорһаҡ синыфы ойошмаларының юғары формаһы булыуын, уның, хеҙмәтсәндәрҙең бөтә мәҙәни ойошмаларына өтәкселек итеүен күрһәтеүҙән башлай.

Партия, совет обществоһының өтәксе һәм юнәлеш биреүсе көсө булған хәлдә, массовый ойошмаларҙы халыҡ менән бәйләнеш урынлаштырыуҙа привод тайҙыртҡы итеп, пролетариат диктатураһын тормошҡа ашырыуҙа ярҙам итеүсе тәүәлә рычагтар итеп файҙалана.

Пропагандист, былтай привод тайҙыртҡы булып, бөтәһенән дә элек, хеҙмәтсәндәрҙең иң массовый ойошмалары — Советтәр тора, тип аңлата. Государство власе органы булған Советтәр илгә ҡара ихтыяры, большевиктар партияһының аҡыллы политикаһы тарафынан юнәлтелә. Большевиктар партияһының политикаһы обществоның материаль нигеҙе үҫеренән көрәткәрен ҡарап ҡараһаң, ул обществоның культура кимәлен күтәреү тураһында хәстәрлек күрә.

Тыңлаусылар менән беседала түбәндәге һорауҙарҙы тикшерергә мөмкин:

1. Ни өсөн совет обществоһында бер генә политик партия, большевиктар партияһы бар?

2. Ни өсөн капитализмдан илдәрҙә бер нисә буржуаз партия йәшәй?

3. Большевиктар партияһы нисек итеп государство һәм общество органдарына һәм ойошмаларының политик өтәкселекте тормошҡа ашыра?

Беседа барышында тыңлаусылар хеҙмәтсәндәрҙең массовый ойошмаларына партияның нисек өтәкселек итеүен ныҡлы асыҡларға, коммунизм өсөн көрәштә большевиктар партияһының ленинсе-сталинсе политикаһының бөйөк ойоштороусы һәм юнәлеш биреүсе көсөн аңларға тейештәр.

Беседаның аҙағында пропагандист бөтә тема буйынса материалды өйрәнеүгә йомғаҡ яһай.

Ленин — Сталин партияһы — бөҙҙең эпохабыҙҙың аҡылы, намыҫы һәм ысҡынды ул. Уның боевой байраҡтары аҫтына совет халҡының ин яҡшы ҡатламдары һәм ҡыҙҙары йыйналғандар. Бөйөк Сталин өтәкселегендә большевиктар партияһы бөҙҙең халыҡыбыҙҙы ныҡлы һәм ышаныслы рәүештә алға, коммунизмдың тулы еңеүенә алып бара.

В. Гольцев.

«ВКП(б)—совет обществоһының өтәксе һәм юнәлеш биреүсе көсө» тиған тема буйынса занятиегә әҙерләнгәндә политик мәктәп пропагандистәренә тәҡдим ителгән әҙәбиәт:

1. И. В. Сталин — Ленинизм нигеҙҙәре тураһында. VIII бүлек. Әҫәрҙәр, 6 том.

2. И. В. Сталин — Ленинизм мәсьәләләренә ҡарата. Әҫәрҙәр, 8 том.

3. И. В. Сталин — Ленин тураһында. Әҫәрҙәр, 6 том.

4. И. В. Сталин — ВКП(б) У. К. эше тураһында партияның XVIII съезында отчет доклады. III бүлек. Ленинизм мәсьәләләре. 11 баҫма.

5. ВКП(б) тарихе. Ҡыҫҡаса курс. Йомғаклау.

6. Владимир Ильич Ленин. Тормошо һәм эшмәкәрлегенең ҡыҫҡаса очерклы.

7. Иосиф Виссарионович Сталин. Госполитиздат. 1947.

8. ВКП(б) У. К. һәм СССР Министрҙар Советенең ингән Сталингә ҡағылышлы ҡарарҙары.

МАТБУҒАТ КҮҘӘТЕҮ

Ауыл хужалығы мәсьәләләрен системалы яҡтыртыуға өлгәшергә

«Ленинсе» газетаһы (ВКП(б)-ның Байҡыбаш район комитеты һәм район Советы органы) үҙенең 12 августа сығҡан номеронда быйылғы урожайҙы тәҙ, югалтыуһыҙ йыйнап алыу һәм государствоға ингән тапшырыуҙы ерҙарынан алға үтәү тураһында Байҡыбаш районы колхозсыларының, МТС һәм ауыл хужалығы специалистәренең мөрәжәғәтен баҫып сығарҙы.

«Фрунзе исемендәге, «Байҡыбаш», Тельман, Ростоссовский исемендәге, «Большевик» колхоздарында государствоға ингән тапшырыуҙы срогынан алда — 10 сентябргә, «Политотдел», Киров исемендәге (Ростреалевский ауыл Совете), «Ҡыҙыл герой», «Ҡыҙыл яр», «Ядро», «Ҡыҙыл тән», Маркс исемендәге, «8 март», «Дружба», Жуков исемендәге колхоздарҙа — 15 сентябргә һәм башҡа колхоздарҙа 25 сентябргә үтәргә...», вәғәҙә иттеләр байҡыбашлылар.

Газета йөкләмәне үҙ ваҡытында баҫып сығарҙы ла, тыпсланды. Колхозсыларҙың, механизаторҙарҙың нисек көрәшеүҙәрен системалы рәүештә яҡтыртманы. Государство алдынғыһы берҫүк ине бурыҫты уңышлы хәл итеүгә ҡаҡ общественность фекерен тупламаны.

Район тарафынан алынған социалистик ярыш йөкләмәһендә биш колхоз государствоға ингән тапшырыуҙы планын 10 сентябрҙә, ә 10 колхоз—15 сентябрҙә үтәү бурысын ҡуйғайнылар. Ләкин, үкенесһә ҡаршы, был ауыл хужалығы артелдәренең берҙәм лә үҙ вәғәҙәләрен тормошҡа срокҡа үтәмәнеләр. Байҡыбаш районы государствоға ингән тапшырыуҙа республикабыҙ күләмендә арҡа ҡалды.

Ләкин «Ленинсе» газетаһы (яуаплы редакторы иптәш Сәғитов) был тревогаға хәлгә килешеп ҡараны, мөһим политик кампанияны үтәүҙә райондың был тиклем арҡа ҡалыуының төп сәбәптәрен асманы, государство алдындағы изге бурысты үтәүгә ауапһыҙ ҡарауы айырым өтәкселәрҙе ҡаты тәнҡитләмәне.

«Алған йөкләмәләребеҙҙе намыҫ менән үтәйек» тигән темала газетаның 12 сентябрь номеронда урынлаштырылған баш мәҡәләлә государствоға ингән тапшырыуҙа алда барлыҫы бер нисә колхозҙың күрһәткеһен һуң, әлбәттә, ысын ауыл хужалығы артелдәре тураһында яҙҙы.

«...Һуңғы биш көнлөктә көн аяҙ булыу һәм комбайнсыларҙың эше байтаҡ уҡ яҡшырыуы һөҙөмтәһендә күп колхоздарҙа һуғылған ашлыҡ күп йыйналды. Каганович һәм Молотов исемендәге колхоздарҙа 300—400 центнер ингән киптерелмәйенсә ыҙлың табағында яткырыла. Бындай фактыларҙы башҡа колхоздарҙа ла күреп була», — тине.

Ә һуң, Каганович һәм Молотов исемендәге колхоздарҙа һуғылған ашлыҡтарҙы киптереү эше ни өсөн насар ойошторолған, унда 400 центнерҙә яҡын ингәнен әҙәк вағыттар буйына хәрәкәтһеҙ яткырылыуына кем рәйепле, килеп тыуған хәлдәй тотолоу өсөн ни эшләргә кәрәк?

Бына был тирала баш мәҡәләлә бер нәмә лә әйтелмәй, эштә һынлыҡлы булдырыуға тарата практик юлдар күрһәтелмәй.

Баҫыуҙа хеҙмәт нисек ойошторолған, комбайндар, молотилка агрегаттары һәм баҫыуҫылыҡ бригадалары кәндәлек, сменалар нормаларын нисек үтәйҙәр, ҡуралтыуҙарға ҡаршы көрәш алып барыламы, транспорт бригадалары нисек эшләй?

Урожай йыйнау һәм государствоға ингән тапшырыуҙы планын үтәүҙә зур роль уйнаған был мөһим мәсьәләләр газета биттәренда тейешенсә яҡтыртылманы.

ВКП(б) район комитетенең 6 сентябрҙәге пленумы буллы. Пленум үҙенең ҡарарында «Ҡамышлы күл», «Мировой октябрь», «Башкортостан» «Искра—II», «Ядро», «Ҡыҙыл партизан», «Ленин бүләге», Чапаев исемендәге һәм башҡа колхоздарҙың государствоға ингән тапшырыуы планын ҡатнашсылар алдында ентекләп тикшереп, айырыуса билдәләп үтте. Бер үк ваҡытта пленум планды ҡәҙәүсе ауыл хужалығы артелдәренең председателдәренә, партияның төҙөү ойошмалары секретарҙәренә ауыл хужалығы менән бөтмәк өсөн ҡулайлыҡ тыуҙырған өтәкселәк итмәүҙәрен күрһәтеп, уларҙан эш темпын көсәйтеүгә практик саралар күреүҙе талап итте.

Район газетаһы пленум ҡарарын үтәүгә бөтә коммунистарҙе һәм колхозсылар массаһын мобилизовать итеү өсөн үҙ биттәренә ҡаҡ күләмә агитация-массовый эштәр алып барырға, планды үтәлешен уңышлы хәл итеүҙә урындағы партия ойошмаларына ярҙам күрһәтергә тейеш ине. Ләкин ғәмәлдә улай булманы. Мәсәлән, уға үҙенең һуңғы һандарҙа сыҡҡан номерҙарында ВКП(б) район комитетенең пленумы тарафынан тәнҡитләнгән колхоздарҙың государствоға ингән тапшырыуы планын үтәү өсөн нисек көрәшеүҙәре тураһында бер генә материал ла ойоштороп бирмәне, ҡайһы ҡыҫҡаларҙа менән ҡыуанған материалдар урынлаштырыу менән генә сикләнде. «Ҡамышлы күл», «Башкортостан», «Искра—II», «Мировой октябрь» һәм башҡа колхоздарҙың эштәрен яҡшыртыу өсөн тейешенсә көрәш ойошторманы.

Шулай уҡ газета ауыл хужалығы кампанияһын үткәреүҙә үҙ йөкләмәләрен өлгәләй үтәүсе колхоздарҙың, бригадаларҙың һәм механизаторҙарҙың тәжрибәләрен яҡтыртыуға ла тейешле иғтибар бирмәй. Төрө йәки бына колхоздың яҡшы эшләүе тураһында газетаға бирелгән материалдар башлыса информация характерында генә булалар. Уларҙа алдынғыларҙың ҡулланған ысул-ҡаҙ һәм методтары шунда уҡ башҡаларға ла өлгөләп бирелмәй.

Район газетаһы пленум ҡарарын үтәүгә бөтә коммунистарҙе һәм колхозсылар массаһын мобилизовать итеү өсөн үҙ биттәренә ҡаҡ күләмә агитация-массовый эштәр алып барырға, планды үтәлешен уңышлы хәл итеүҙә урындағы партия ойошмаларына ярҙам күрһәтергә тейеш ине. Ләкин ғәмәлдә улай булманы. Мәсәлән, уға үҙенең һуңғы һандарҙа сыҡҡан номерҙарында ВКП(б) район комитетенең пленумы тарафынан тәнҡитләнгән колхоздарҙың государствоға ингән тапшырыуы планын үтәү өсөн нисек көрәшеүҙәре тураһында бер генә материал ла ойоштороп бирмәне, ҡайһы ҡыҫҡаларҙа менән ҡыуанған материалдар урынлаштырыу менән генә сикләнде. «Ҡамышлы күл», «Башкортостан», «Искра—II», «Мировой октябрь» һәм башҡа колхоздарҙың эштәрен яҡшыртыу өсөн ни эшләргә кәрәк?

Бына был тирала баш мәҡәләлә бер нәмә лә әйтелмәй, эштә һынлыҡлы булдырыуға тарата практик юлдар күрһәтелмәй.

Баҫыуҙа хеҙмәт нисек ойоштороғаған, комбайндар, молотилка агрегаттары һәм баҫыуҫылыҡ бригадалары кәндәлек, сменалар нормаларын нисек үтәйҙәр, ҡуралтыуҙарға ҡаршы көрәш алып барыламы, транспорт бригадалары нисек эшләй?

Урожай йыйнау һәм государствоға ингән тапшырыуҙы планын үтәүҙә зур роль уйнаған был мөһим мәсьәләләр газета биттәренда тейешенсә яҡтыртылманы.

ВКП(б) район комитетенең 6 сентябрҙәге пленумы буллы. Пленум үҙенең ҡарарында «Ҡамышлы күл», «Мировой октябрь», «Башкортостан» «Искра—II», «Ядро», «Ҡыҙыл партизан», «Ленин бүләге», Чапаев исемендәге һәм башҡа колхоздарҙың государствоға ингән тапшырыуы планын ҡатнашсылар алдында ентекләп тикшереп, айырыуса билдәләп үтте. Бер үк ваҡытта пленум планды ҡәҙәүсе ауыл хужалығы артелдәренең председателдәренә, партияның төҙөү ойошмалары секретарҙәренә ауыл хужалығы менән бөтмәк өсөн ҡулайлыҡ тыуҙырған өтәкселәк итмәүҙәрен күрһәтеп, уларҙан эш темпын көсәйтеүгә практик саралар күреүҙе талап итте.

Район газетаһы пленум ҡарарын үтәүгә бөтә коммунистарҙе һәм колхозсылар массаһын мобилизовать итеү өсөн үҙ биттәренә ҡаҡ күләмә агитация-массовый эштәр алып барырға, планды үтәлешен уңышлы хәл итеүҙә урындағы партия ойошмаларына ярҙам күрһәтергә тейеш ине. Ләкин ғәмәлдә улай булманы. Мәсәлән, уға үҙенең һуңғы һандарҙа сыҡҡан номерҙарында ВКП(б) район комитетенең пленумы тарафынан тәнҡитләнгән колхоздарҙың государствоға ингән тапшырыуы планын үтәү өсөн нисек көрәшеүҙәре тураһында бер генә материал ла ойоштороп бирмәне, ҡайһы ҡыҫҡаларҙа менән ҡыуанған материалдар урынлаштырыу менән генә сикләнде. «Ҡамышлы күл», «Башкортостан», «Искра—II», «Мировой октябрь» һәм башҡа колхоздарҙың эштәрен яҡшыртыу өсөн ни эшләргә кәрәк?

Бына был тирала баш мәҡәләлә бер нәмә лә әйтелмәй, эштә һынлыҡлы булдырыуға тарата практик юлдар күрһәтелмәй.

Комсомол тормошо

Отчет-һайлау йыйылыштары зур ойошҡанлыҡ менән үтә

Ғафури районының комсомол ойошмаларында отчет-һайлау йыйылыштары зур ойошҡанлыҡ менән үткәреләләр. Тәүге йыйылыштар үк комсомолсаларҙың үҙ ойошмаларының эшенә талапсанлыҡ менән ҡарағанлыҡтарын һәм идея-политик яҡтан үҫә барғанлыҡтарын күрһәттә.

«Вольная жизнь» колхозында ундағы 18 комсомолсаһтан бөтәһе лә ҡатнашлыҡ иткән йыйылышта ВЛКСМ комитетының эше тураһында отчет менән комитет секретаре иптәш В. Федоров сығыш яһаны. Отчет докладында ойошмаһың эшенә тәрән анализ бирелде, өтәһеҙлектәр һәм уны тыуҙырған сәбәптәр асылды.

— Беҙҙең комсомол ойошмаһы, — ти иптәш Федоров, — колхоз партия ойошмаһының өтәкселәгенә, алда торған бурыстарҙы үтәү буйынса бик зур эштәр башҡарҙы. Комсомолсаларҙың бөтәһе лә колхоз производствоһының хәл иткес участкаларында — баҫыусылыҡ бригадаһында һәм малсылыҡ фермаларында эшләйҙәр. Комсомолсаларҙың тырыш транспорт бригадаһы государствоға ингән тапшырыуҙа зур ойошҡанлыҡ күрһәтеп эшләне. Һәм шуға арҡала государствоға ингән тапшырыу планын срогынан алда, республикаға бер нисә көн ҡалғанда үтәүгә өлгәштек.

Иптәш Федоров комсомол ойошмаһының союздан тыш йәштәр араһында алып барған политик тәрбиә һәм культура-массовый эштәренә өтәкле рәүештә тукталды. Йыйылышта ҡатнашыусылар отчет докладын тикшереүҙә актив күрһәттеләр.

— Комсомол ойошмаһы, — тине комсомолсы Я. Логин, — быйыл колхоздың яңы клуб һалыу буйынса инициатива күрһәтте. Үткәрелгән воскресниктарҙа комсомолсаларҙың һәм союздан тыш йәштәрҙең өлөшө тиклем тәүге материалдары әҙерләнделәр. Ләкин комитет башланған эште ахырына тиклем алып барыу өтәкселәгенә лә, тәҙәлеш эштәре алдағы тиклем башланғаны юҡ.

Ҡыҙыл мәйҙан тапланмаҫ хәлгә килде. Был йәштәр араһында культура-массовый эште алып барыуға бик ныҡ ҡамасаулай.

«Уңыш», «Яңы тормош», «Краснохуторянка», Краснояр уртаһы комсомол ойошмаларында ла отчет-һайлау йыйылыштары юғары идея-политик кимәлдә, большевистик тәнҡит һәм үҙ-үҙеңә тәнҡит биҙәһе аҫтында үттеләр.

С. Усманов.

Комсомол ойошмаһы яҡшы эшләгән урында

Салауат. «Новая жизнь» колхозы комсомол ойошмаһының әүҙәм йәштәр отчет-һайлау йыйылышы комсомолсаларҙың актив ҡатнашлығында үтте. Комсомол ойошмаһының секретаре иптәш Кукованкин яҡшы эҙерләнелгән отчет доклады менән сығыш яһаны, ойошманың отчет осорҙа башҡарған бөтә эштәре тураһында һөйләне.

Колхозда партия ойошмаһы булмағанлыҡтан, комсомол ойошмаһы былай партия райкомының тапшырығы буйынса колхозға өтәкселек итеү эшен башҡара һәм үҙ үҙенән был бурысын уңышлы үтәп килә. Ул һәр ваҡыт колхоз правлениеһе менән тығыҙ бәйләнештә тота. Комсомолсаторҙ союздан тыш йәштәр һәм колхозсылар араһында массовый ойоштороу эштәре алып баралар. Бөтә комсомолсаларҙ һәм союздан тыш йәштәр колхоз производствоһында актив ҡатнашалар. Комсомолсаларҙың һәр береһе эштең яуаплы участкаларына бикләтелгән. Комсомолсаларҙың ике трактористы һәм бер комбайнер бар. Комсомолсы И. Посагин колхоздың бригадире булып эшләй, үҙен оста ойоштороусы, намыҫлы өтәксе итеп таныта.

Комсомол ойошмаһының инициативаһы менән колхоздың бөтә эш тармаҡтарында ла социалистик ярыш киң йәйелдерелгән. Күрһәткес таҡта буллырылған, стена гәзәттәре, боевой листоктар регуляр рәүештә сығарыла. Колхоз государствоға ингән тапшырыуы планын 5 октябрҙә үтәне. Малсылыҡты үҫтереүҙең ес йыллыҡ планы бөтә төр малдар буйынса ла уңышлы үтәлде.

Комсомолсаларҙың политик үҫешүҙәре яҡшы ойошторолған. Политик түңәректәр пропагандисе иптәш Пичалева үҙ эшен намыҫ менән башҡара. Үҙған уҡыу йылында түңәрәк үҙ эшен уңышлы тамамланы. Түңәрәктең бөтә 13 тыңлаусыһы ла программа менән ҡаралған материалдарҙы яҡшы үҙләштерҙеләр. Ә быйыл 15 кеше иптәш Сталин биографияһын өйрәнә.

Иптәш Кукованкин үҙенең отчетында ойошма эшендәге өтәһеҙлектәргә лә туҡталды. Ҡайһы бер комсомолсаларҙың әле башҡалар әсен әлгә була алмауҙарын, тәртип бозоуҙарын, шулай уҡ колхозсылар араһында культура-ағартыу эштәренең түбән кимәлдә булыуын әйтте.

Иптәш Кукованкиндең доклады буйынса 5 кеше сығыш яһаны. Улар ойошма эшендәге айырым өтәһеҙлектәргә туҡталып, киләсәктә уны бетереү юлларын күрһәттеләр. Йыйылыш ойошманың эшен ҡәнәғәтләнерлек тип табып, иптәш Кукованкинде яңынан секретарь итеп һайланы. Шулай уҡ йыйылышта ауылға радио үткәреү әсен средство һәм библиотека әсен бүлмә бирелеүе һорап правленигә мөрәжәғәт итергә тигән ҡарар ҡабул ителде.

„Ҡызыл Башкортостан" материалдары эҙенән

„Ҡарар итеү менән генә эш бөтмәй әле..."

Ошо йәһәт менән «Ҡыҙыл Башкортостан» газетаһының 180-се номерында Өсөн йылғаһында һалына башлаған (Ҡандра районы) Түкай исемендәге ГЭС төҙәлешенән ҡәнәғәтләнеү белдерелә, һуңғы айҙарҙа унда эштең үҙ эҙенһеҙ таныуы, ГЭС төҙәүҙә күп колхоздарҙың катнашлығы итмәүҙәре һәм төҙәлеш пландарының тиешерәк һәм дөрөҫ тәҡдим ителмәүе күҙгә ташлана. ГЭС төҙәү эшенә ответһеҙлектәрҙе бөтөрөү маҡсатында конкрет саралар билдәләнә һәм төҙәлешкә өтәкселек итеүҙе район Советы председателе урынбаҫары иптәш Хәмитовҡа йөкмәтелә.

Был тирала баш мәҡәләлә бер нәмә лә әйтелмәй, эштә һынлыҡлы булдырыуға тарата практик юлдар күрһәтелмәй.

Намыҫлы хеҙмәт һөҙөмтәләре

Бүтәрсен районы иген-селәре быйыл 18 партсъезд, Тельман исемендәге һәм башҡа күп ҡена ауыл хужалығы артелдәрендә һәр бер гектарҙан уртаса 18—20 центнер, ә айырым участкаларҙа һәр гектарҙан 25—30-ар центнер урожай алынды.

Район партия ойошмаһы иген-селәрҙәң иғтибарын ошо муллы урожайҙы үҙ ваҡытында, югалтыуһыҙ йыйнап алыу өсөн көрәшкә юнәлтте. Урожай йыйнау һәм государствоға ингән тапшырыуҙы тураһындағы мәсьәлә август айының тәүге яртыһында ВКП(б) район комитетенең пленумында һәм сентябрь айы башында партияның район активе йыйылышында тикшерелде. Ошо уҡ мәсьәлә буйынса партияның һәм комсомолдың тәүге ойошмаларының һәм колхозсыларҙың дәйем йыйылыштары үткерелде. Коммунистар, комсомолсатор һәм колхоз ауылының бөтә эшсәндәре СССР Министрҙар Советенең һәм ВКП(б) Үҙәк Комитетенең «1950 йылда урожай йыйнау һәм ауыл хужалығы продуктыларын әҙерләүҙе үткереү тураһындағы» ҡарарын ентекләп өйрәнделәр, унда ҡуйылған бурыстарҙы үтәүгә өлгәшеү өсөн һәр кем айырым эш участкаларына беркетелде Урожай йыйнауҙа һәм иген әҙерләүҙә ин яуаплы участкаларға коммунистар билдәләнде. Ошо йыйылыштарҙа үк колхозсылар һәм механизаторҙар ҡуторепка йөкләмәләр алдылар

Бурыс —алған йөкләмәләрҙе үтәп сығыу өсөн көрәште ойоштороуҙан кешеләрҙә йөкләмәләрҙе ҡарата ауаплылыҡ тойғоһо тәрбиәләүҙән тора ине. Әйтергә кәрәк, бик күптәр үҙ йөкләмәләрен намыҫ менән үтәп сығыштылар. Бүтәрсен машина-трактор станцияһының комбайнерҙе иптәш Зотов «Сталинец—6» комбайны менән 600 гектар майҙандың урожайын йыйнауы тураһында алған йөкләмәһен тулыһы менән үтәне. Мрәк МТС-ының комбайнерҙе иптәш Гребнев 589 гектар майҙандың урожайын йыйнаны. Бөҙҙә сезон заданиеларен бер ярым һәм ике тапҡырға үтәүселәр хәҙер күпләп нәсәлә. Шуға күрә бөҙҙең районда МТС-тары комбайндар менән урожай йыйнау планын республикала икенсе урында булып үтәп сығыуға өлгәштеләр.

Комбайндар менән бер рәттән, колхоздарҙың үҙҙәрендәге урожай йыйнау машиналарын файҙаланыуға ла ныҡлы иғтибар бирелде. Лобогрейкаларҙа эшләүселәрҙән Детков («Гигант» колхозы), Искәндәров («1 август» колхозы), Айтуғанов (Комсомол исемендәге колхоз) һәм башҡа күп ҡена иптәштәр һәр кен байын икешәр норма биреп, сезонда 120—150 шәр гектар майҙанын эшлығын урҙылар.

Партияның район комитеты урожай йыйнауға әҙерлек һәм уны үткереү осорона колхозсылар һәм механизаторҙар араһында массовый-политик эште яҡшыртыуға бик ныҡ иғтибар итте.

Партияның төҙөү ойошмалары йыйылыштарында 400-әй дә артыҡтыраҡ агитатор раҫланды, улар менән ике тапҡыр район һәм күсә көнөшмәләре үткерелде. Партия ойошмаларының секретарҙәре агитколлективтарға үҙҙәре етәкселек ителәр һәм агитация эшенең һөҙөмтәлек яҡшыныуына өлгәштеләр Агитатор иптәш Йәһүшин «1 август» колхозын хеҙмәтләндереүсе трактор бригадаһында 12 номер боевой листок 4 номер стенга гәзәтаһы сығарыуы системалы рәүештә бөтәһәҙлар үткәрҙе. Сидров, Абдуллина Валитов һәм башҡа күп ҡена иптәштәр үҙҙәре беркетелгән участкаларҙа шулай уҡ яҡшы эш өлгөләре күрһәттеләр.

Партия ойошмалары агитаторҙар коллективын файҙаланып, колхоздар, бригадалар һәм комбайн агрегаттары араһындағы социалистик ярышҡа регуляр рәүештә йомғаҡ яһай барҙылар. Алдынғыларҙың эш методтары шунда уҡ башҡаларға ла өлгөләп барылды.

Массовый-политик эштәрҙе үткәреү менән бер рәттән, партия ойошмалары колхоз правленияларенең эшенә контроллек ә тормошҡа ашырыуға ныҡлы иғтибар бирҙеләр. Мәсәлән, «1 август» колхозында партия ойошмаһы ингән тәҙәртеү эшен механизациялау көрөклеге тураһында мәсьәлә күтәрҙе һәм ул эште ойоштороу осоно ырҙың табағына мендер итеп ВКП(б) члене иптәш Хәлитов беркетелде. Ул, колхоз члене иптәш Балыклов менән берлектә, ингән тәҙәртеү осоно механизациялаштырылған агрегат төркөм, һәм колхоз төҙөлгәнә 1000—1200 центнер ингәнде тәҙәртеү мөмкинлегенә эйә булды.

Государствоға ингән тапшырыуҙы әҙлекһеҙ алып барыу осоно корош аҙ ғына ла йомшартылманы. «Путь к коммунизму» колхозында, мәсәлән, яңалы ырҙың табактары өтерлек түгел ине, партия ойошмаһы колхоз правленияһенән был хәлдәй ине киселтерелмәҫтән төҙәтелеүен талап итте һәм ошо эштәрҙе баштамауға бер нисә коммунисте беркетте. Һөҙөмтәлә яңалы ос ырҙың табағы төҙәлде.

Башҡа колхоздарҙа ла ошондай уҡ эштәр башҡарылды һәм былардың бөтәһе лә государствоға ингән тапшырыуҙы теләһә нинәй һауа шарттарында ла алып бөтөрөргә мөмкинлек бирҙе.

Партия ойошмалары транспорт бригадаларының эшен көрәс ойоштороу менән систематик рәүештә шөғөлләнделәр. Ингән осорҙа эшәндәге был бик мөһим участкаға коммунистар, хатта партияның төҙөү ойошмалары секретарҙәре үҙҙәре етәкселек иттеләр.

Ингән осоно корош барышында партия ойошмаларының эшен ойоштороу өлкәһендә бик күп төҙөлөш тупланды. Партия-политик эште яҡшыртыу һөҙөмтәһендә айырым төҙөү ойошмалар колхоз производствоһын йыланан рәүештә күтәрә алыуға өлгөштеләр. «Ҡыҙыл маяҡ», «12 декабрь», Салауат һәм Калинин исемендәге колхоздар бер нисә йыл буйына арҡа ҡалып килделәр. Быйыл Салауат исемендәге колхозҙың партия ойошмаһы (секретаре иптәш Аҙнабаев) беренсе полүәттә партияның эске эшен яҡшыртып, үҙенең коммунистарҙ һәм колхозсыларға партия йәғәтләһен ҡасайтте, һөҙөмтәлә колхоз государствоға ингән тапшырыуҙы планын беренсе булып тамамланы.

Партияның район комитеты һәм район Совете башҡарма комитеты партияның төҙөү ойошмалары менән һәр ваҡыт тығыҙ бәйләнештә булдылар, киләп тыуған һәр төрлө мәсьәләләрҙе оперативно уҡ хәл иттеләр. Һәр бишә кеп бәйләнештә башҡарылған эштәр тураһында ВКП(б) район комитетенең бюро ултырышында йомғаҡ яһанды, шунда уҡ был төҙөү ойошма секретарҙәренә һәм ауыл активына өткерелеп торолдо һәм алдағы бөйөк көндәлекә бурыстар ҡуйылды.

Урожай йыйнау һәм иген әҙерләү эшендә бөҙҙә байтаҡ яңа комселәктәр эә булды. Айырым колхоздар урожай йыйнауҙы бик оҙаҡҡа һуҙҙылар Тулға һәбәү һәм маллары ҡышлатыуға әҙерләү алкәһендә күп кене өтәһеҙлектәр бар. Хәзер район партия ойошмаһы был комселәктәрҙе бетереү һәм ауыл хужалығы йылын уңышлы тамамлау өсөн көрәшә.

Г. Данилко.

ВКП(б)-ның Бүтәрсен райкомы секретаре.

Р. Зәлилов.

Район хирургы

Дүртенсе больницаһы Аҡъегет йылғаһы буйында 3 корпуслы зур бинаға урынлашҡан.

Беҙ төп корпустың ишеген асып инеүгә, тышлыҡты бүлмәкәй яҡты йөҙлө, тулы ҡуҙғалаҡ шәмәхә һәм халат кейгән бер йәш ҡыҙ, ҡысҡа генә аҡһыл, ҡара сыҫҡы ла бөҙрә инәй ҡаршы алырға әҙерләнеп торошто.

— Хәҙер мин уны саҡырам, бер генә минутҡа сабыр итегеҙ. Бына был бүлмә инеп, ултырып торорҙо, — тип, күрешмәгә бүлмәнең ишеген асып бөҙгә урын күрһәтте. Беҙ күрә һәйләшергә тейешле больницаның өлкән врачы итеп Ғәйни Бикбулатова өҫәк кеттермәне.

Бикбулатова һуғыш бай, шат күңелле врач булып сыҡты. Ул беҙгә тыныс ҡалырға вәкәт ҡалдырманы. Һүҙҙе башлап ебәреүсе лә ул булды. Беҙҙе тәүҙә үҙе менән ингән ике врач менән таныштырҙы. Уларҙың береһе — күҙ врачы Нина Павловна Сидорова, икенсеһе—балалар палатаһы врачы Рәза Мәхмүтова ине.

—Был интаптар больницабыҙҙың иң ҙур врачтары. Күптән түгел институтты тамамлап эшләй башлаған, киләсәктә ҙур перспективалы йәш ҡадрҙарыбыҙ, —тине Бикбулатова.

—Беҙҙең турала һәйләргә ирте әле, институтта алған теоретик белем менән генә практикаһыҙ эшләүе бик ауыр, беҙ практик эштә яңы кешеләр әле, — тип оялып ҡына һүҙ күшты күҙ врачы Нина Павловна Сидорова.

Бикбулатова йөш врачтың фекере менән килеште булһа ҡәрәк. Уның йөҙөндә был һүҙҙәрҙең эшенән ҡәнәғәтлек тә күренә ине.

—Миңә лә, беҙҙең кеүек, тәүге йылдарҙа больницала эшләүе ауыр тойола ине,—тип һүҙен дауам итте Бикбулатова,—Ҡазан медицина институтын тамамлағас, 1934 йылда Тәтешле районы больницаһына врач-хирург итеп ебәрҙеләр. Миңә хирургия, туберкулез, эске ауырыуҙар, бала ауырыуҙары бүлектәре менән етәкселек итергә тура килде. Мин, практик ашҡа яңы ғына аяҡ баҫҡан, тәжрибәһеҙ йәш ҡыҙ, эше район халҡын һәр төрлө йоғошло ауырыуҙарҙан һаҡлап торорға, уларҙың һауыҡтарын юғалтмау сараларын күрергә бурыслы инем.

Ул бер аҙға тын ҡалды, һөйөлмәгән нәсәбә тешәрә алмай торҙо булһа ҡәрәк.

—Эшләй башлауымдың тәүге йылында оҙондай бер ваҡиғаға тап булдым. 1934 йылдың 13 сентябрендә булды ул, числоһы ла иҫемдә ҡалған. төнгө сәғәт 12-ләрҙә миңә бик ашығыс арҙам күрһәтеү өсөн квартирама алып киттеләр. Барҙым. Унда теҫкә таҙа, 40—45 йәштәр самаһындағы ир кеше, эсе ауырыуына сығай алмай, үрелеҫҡыһы һикерә ине. Ни эшләргә? Практикаһыҙ ғына диагноз билдәләү ҙә дуҫтар. Больницаға алып барырға тәкдим иттем. Больницала институтта уҡығанда яҙған конспекттарымды ҡарап сығҡас ҡына, диагнозды бикләләй алдым. Был кешенең әсәтеһе, төйөлгән булған. Операция яһамҙағанда уҡ, бик пикһеҙ, үләсәк. Ә нисек яһай белергә? Китаптарға күҙ һалдым. Үҙ фекерем менән эш иттем һәм был кешенең тормошон һаҡлап алып ҡалыуға өлгөштөм. Бында инде минең теорияны ятышы белеүем, үҙ эшемә ышыҡ булыуым ярҙамға килде. Бына шундай ауыр шарттарҙа мин теорияны практикаға бәйләргә өйрәндем.

Хәҙер больницала яңы шарттар тыуҙырылған. Баш врачты юғары белемле, квалификациялы, ҡыйынлыҡтарҙа ярҙам күрһәтерлек кешеләр өйләндереп алған. Бикбулатова беҙҙе больницаның палаталары менән дә таныштырып сыҡты.

—Бына был ауырыуҙы Сәкмағош районы Тамьян ауылынан килтерҙеләр. Тимерханов—инвалид, уның бер күҙе һәм бер аяғы юҡ. Беҙгә бик ҡаты эско ауырыу менән килде. Бик ауыр хәлдә ине. Операция яһаным. Хәҙер һауығып китә. Унан алда ғына ошо үҙебеҙҙең райондың Юҡало ауылынан 50 йәшлек Баныу Нәбиева исемле ҡатынды килтергәйнеләр. Тәнә һыуынып, телдән ҡалған ине. Ире лә уның нәҫән ҡалыуына ышанысһыҙ өҙгәйне. Килтереп 45 минут үткәс тә ашығыс операция яһаным. Хәҙер ул шәбәйеп, колхозда ерҙә эштәрҙә ҡатнаша башланы.

Баш врач палаталарҙағы күрһәтеп сыҡҡас, беҙҙе тәүҙә һәйләшеп ултырған булмәгә алып килде.

—Больницаның үҙ елән-емеш бағыһын да булдырҙыҡ. Яҡшы сортлы 150 төп алма ағасы, 200 төп ҡурай еләсе, 300 төп ҡарағат, 100 төп крыжовник, сейә, виноград һәм викторий еләге ултыртҡыҡ,—тип ҙур тәҙрәнән больницаның бағсаһын күрһәтте.

Интаптар Бикбулатова был больницала 1938 йылдан бирле эшләй. Ул 16 йыл буйына врач-хирург булып эшләгән осорона 2044 кешегә операция яһаған, уларҙың күмерҙәрен һаҡлап алып ҡалған. Быйыл Мәскәүҙә врачтар квалификацияһын камиллаштереү курстарында ваҡытта уның операцияларының бик яҡлы билдәһе алыуы был врачтың үҙ эшен яҡлы белеүен һәм шул эшкә һәләтле икәнлеген асыҡ күрһәтә.

Интаптар Бикбулатова больницаның мөдире вазифаһын да үтәүенә һәм эше бик күп булыуына ҡарамаҫтан, лекциялар уҡыу, профилактика сараларын үткәреүҙә лә әктив ҡатнаша. Бына ошоноң өсөн дә ул хаҡлы рәүештә район хеҙмәтсәндәренең хөрмәте менән файҙалана.

Х. Ғәлимов.

Ағиҙел ҡыҙҙары

Социалистик Хеҙмәт Геройы Банат Батыровағa

Ағиҙелдең һыуын аҫкән
Ҡыҙҙар — нескә бил, тиҙәр...
Был иҫке йыр. Хәҙер унда
Ҡыҙҙар башҡаса сибәр.

Күләгәлә үҫмәй үлар
Нескә бил булып бары,
Бында һыны менән түгел,
Ҡыҙҙар эш менән данлы.
Маҡтау тауҙы нурға күмеп,
Ҡояш сыҡҡан саҡтарҙа,
Ҡояштан да алек тороп,
Банат йәрей баҫсаға.

Ул да Ағиҙелде буйлап,
Һыуҙарын әсеп үҫкән,
Кисергән ҡыҙҙар ҡайғыһы,
Заманында йәш түккән.

Әгәр бире нескә булһа,
Инешкә бағалар ине,
Тырау тейгән голдәр кеүек,
Ҡорор, түгелер ине...

Ул — Ағиҙелдән дә ташҡын,
Иҙелдән дә ныҡ билле,
Шуға колхоз яланында
Намыҫлы эшләп, еңде.

Уның үҫтергән баҫсаһы
Йәмләй Ағиҙел буйын,
Алтын йондоҙо балҡыта
Яҡты ғорурлыҡ юлын.

Батырова— ысын батыр,
Уға һоҡлана илем,
Шунлайын ҡыҙҙар үҫтерә.
Хәҙер минең Иҙелем.

Баязит Бикбай.

ВОЛГА

Коростан дә ныҡ түҙемлек менән
Һуғыш упкынына ингәндә,
Алдә снарядтар олой ине
Волга һине тәү ҡат ҡургәндә.
Нәфрәт уты ялып ҡыҙҙырҙы
Дошмандарға ҡаршы оҙаттың,
Шунда һиңең ағым һыуҙарыңды
Йәрәк хистәремә өкшаттым.

Кәндәр менән төндәр тоташ торҙо,
Беҙ ҡурҡыуҙы һис тә белмәнек,
Волга-Волга, һиңең яҙмышыңды
Фашист ҡулдарына бирмәнек.

Мәңге бойоҡ күкһел Жигулиҙең
Күҙәлдылар ауыр таштары,
Һиңдә бөгөн яңы бәхет өсөн
Большевиктар эшкә башланы.

Хеҙмәт шауы тарта һөйөүемде,
Беркөт булып оса уйҙарым,
Ныҡлар аша күрәм матурлығың,
Пашәртелгән Волга буйҙарын.

Тулҡындарың шәфҡәт нуры булып
Үҫер ашлыҡтарға ҡунасаҡ,
Был һүҙҙәрҙе дан Сталин әйтте,
Тимәк, дөрөҫ, һәм ул тыуасаҡ.

Ленин әсеп үҫкән һыуҙарыңды —
Һин бәхетле, Волга, бәхетле,
Мирас итеп алдың тыныслыҡҡа
Бейек һөйкәл булған йәшлекте.

Әсәһенә баҡҡан бала кеүек,
Күпме күҙҙәр һиңә төбәлгән,
Салам, ҡотлау килә алыҫтарҙан,
Беҙҙең дуҫтар, азат илдәрҙән.

Һин бәхетле, Волга, бик бәхетле,
Трумэндәр кеше һуйғанда,
Һин үҫһең йәшәү кеҫе булып,
Ҡояш булып миллион уйҙарға.

Карам Бакиров.

Германия демократик республикаһында халҡ һайлауҙарының тәүге һөҙөмтәләре

БЕРЛИН, 16 октябрь. (ТАСС). АДН эгентствоһының хәбәр итеүенә ҡарағанда, Германия демократик республикаһының эске эштәре министре Штейнгоф президент Вильгельм Пиккә обзор тапшырған. Унда 1950 йылда халҡ һайлауҙарының 16 октябрҙәге иртәнге 8 сәғәтенә булған тәүге һөҙөмтәләре килтерелә. Обзорҙа былай тип әйтелә:

«Һайлауҙар бер ниндәй бозоуҙарһыҙ, закон положениеләренә тулыһынса ярашлы рәүештә үттеләр.

Тыныслыҡ өсөн, бердәм, демократик, тыныслыҡ һөйөүсе Германия өсөн, беҙҙең милләтебеҙҙең берҙәмлеге өсөн ҡорашҡан һәм демократик тәртиптә артабан ныҡытыуҙа һәм беҙҙең республикабыҙҙы тергеҙеүҙә һеҙҙең менән, күп хөрмәтле президент әфәнде, бергә бөтә көстәрен һалып ҡатнашырға әҙер булыуын бөҙөнең халҡыбыҙ бөтә донъяға быға тиклем булмаған берҙәмлек һәм тупланыу менән күрһәтте».

Унан ары обзорҙа Германия демократик республикаһының ерҙәре һәм тотош республика буйынса тауыш биреүҙең тәүге һөҙөмтәләре тураһында мәғлүмәттәр килтерелә.

Бөтәһе республикала 12.331.905 һайлаусы иҫәпләнә.

Тауыш биреүҙә 12.139.932 кеше, йәки бөтә һайлаусыларҙың 98,44 процентө ҡатнашты.

12.124.289 бюллетен яраҡлы тип табылды.

15.643 бюллетен ярамһыҙ тип табылды.

Милли фронт кандидаттары өсөн 12.088.745 кеше тауыш бирҙе.

35.544 кеше уға ҡаршы тауыш бирҙе.

Ҡытай халҡы Корея мәсьәләһе буйынса „8 ил резолюцияһын“ ғәйепләй

ПЕКИН, 16 октябрь. (ТАСС). Синьхуа агентствоһының Мукдендәге хәбәрсәһенең хәбәр итеүенә ҡарағанда, Ҡушма Штаттарҙың манипуляциялары һөҙөмтәһендә БМО Генераль Ассамблеяһы тарафынан ҡабул ителгән «8 ил резолюцияһы» тип аталған законһыҙ резолюция айҡанлы Ҡытай халҡ республикаһы сит ил эштәре министерствоһы вәкиленең белдереүен тәнйәк-көнсығыш Ҡытайҙың общественный ойошмалары бер тауыштан яҡлайҙар.

Ҡытай-Совет дуҫлығы обществоһының тәнйәк-көнсығыш бүлегенең 1.220 мең әҙәме исемәнән обществоның был бүлегә тәрәфынан аһалған белдереүҙә былай тип әйтелә: «Ҡытай сит ил эштәре министерствоһы вәкиленең белдереүен беҙ ҡырҡа яҡлайбыҙ. Америка империализмы һуғыш утын Ҡытайға таратырға матәшҡан ваҡытта 475 миллионлы Ҡытай халҡы ситтә ҡала алмай. Беҙ тәнйәк-көнсығыштың бөтә халҡын тыуған ил сиктәрен һәм дәйәм тыныслығты яҡлауға эш менән ярҙам итергә саҡырабыҙ».

Тәнйәк-көнсығыш Ҡытай ҡатын-ҡыҙҙарының демократик федерацияһы үҙенең белдереүендә былай тип күрһәтә: «Ҡушма Штаттарҙа агрессияны бөтә Корея таратырға мөмкинлек биреүсе 8 ил резолюцияһына ҡаршы тәнйәк-көнсығыш Ҡытайҙың ҡатын-ҡыҙҙары ҡырҡа протест белдерәләр. Беҙ Ҡушма Штаттарҙың һәм уларҙың әйәрсендәренең Кореялағы агрессив һуғыҫы ҡинәйтеүҙәренә ҡаршы протест белдерәбеҙ. Беҙ Корея мәсьәләһен тыныс юл менән йәһә һалыуҙы талап итәбеҙ».

Мукдендең профсоюздар советы, йәштәрҙең яңы демократик союзының комитеты, демократик йәштәр федерацияһы, ҡатын-ҡыҙҙарҙың демократик федерацияһы, әҙәбиәт һәм искусство работниктәренең ассоциацияһы, промышленниктәр һәм сауҙагәрҙәр ассоциацияһы кеүек ойошмалары ла ошондай ук белдереүҙәр менән сығыш яһанылар.

Поллиттең белдереүе

ЛОНДОН, 16 октябрь. (ТАСС). Англия компартияһы исполкомының киңәйтелгән ултырышында сығыш яһап, Гарри Поллит, Америка империалистәренең баҫымы аҫтында ҡабул ителгән ҡайтанан ҡоралланырыу программаһының сиктән тыш ауыр булыуы һөҙөмтәһендә Англия үҙенең бойондороҡһоҙлоғон бөтөнләйгә юғалта, тип билдәләне.

Америка империалистәренең политикаһы, тип күрһәтте Поллит, Англияны, Францияны һәм Американың башҡа сателлиттәрен ҡоралланыуҙар артынан ҡыуыуға, уларҙың экономикаһы өсөн мөмкин булыуға ҡарағанда, байтаҡ күберәк аҡса тоторға мәжбүр итеүҙән тора.

Поллит компартия члендәренә тыныслыҡ петицияһына ҡултамғаларын йыйнау һәм тыныслыҡты яҡлаусыларҙың Икенсе Бөтә Донъя конгресын саҡырыуҙы әҙерләүҙә ярҙам күрһәтеү буйынса кампанияны йәйелдереүҙе күберәк тырышлыҡ һалырға саҡырып мөрәжәғәт итте. Ул Англиялағы тыныслыҡты яҡлаусыларҙы хәҙерге моменттан алып конгресс асылғанға тиклем һәр бер аҙна һайын тыныслыҡ петицияһына 250 мең ҡултамғаһы йыйнарға саҡырҙы.

Буласаҡ конгресте уңышлы үткәреү Англия халҡы өсөн төлһә ниндәй парламент һайлауҙарын үткәреү кеүек үк мөһим, тине ул. «Беҙ был конгресте саҡырыуға әҙерләнеү буйынса нығыраҡ эшмәкәрлек йәйелдерергә тейешбеҙ».

Кореялағы ваҡиғалар

Корея халҡ-демократик республикаһы Халҡ армияһы баш командованиеһенең белдереүе

ПХЕНЬЯН, 16 октябрь. (ТАСС). Корея халҡ-демократик республикаһы Халҡ армияһы баш командованиеһенең бөгөн иртән тапшырылған белдереүенә, беренсе фронттарҙа ла Халҡ армияһының частәре дошманға ҡаршы ҡаты һуғыштар алып барыуҙы дауам иттереләр, тип әйтелә.

Кәсон (Кайдзйо) районында дошман авиацияһы һәм танкылар яҙҙамында һөжүм итеүҙе дауам иттерҙе. Айырым участкаларҙа дошман бер ни тиклем алға китә алған. Халҡ армияһының частәре яңы оборона рубеждәрендә дошманға ҡаршы ҡаты һуғыштар йәйелдерҙеләр.

Фронттың баҙҙа участкаларында Халҡ армияһының частәре дошманға ҡаршы ҡаты оборона һуғыштарын алып барыуҙы дауам иттерҙеләр.

ПХЕНЬЯН, 16 октябрь. (ТАСС). Корея халҡ-демократик республикаһы Халҡ армияһының баш командованиеһе бөгөн ике, бөтә фронттарҙа ла Халҡ армияһының частәре һөжүм итеүсе дошманға ҡаршы ҡаты оборона һуғыштарын алып барыуҙы дауам иттерҙеләр, тип хәбәр итте.

38-се параллелдән тәнйәктарағыраҡ Кәсон (Кайдзйо) районында, дошман, Халҡ армияһы частәре оборонаһының үҙәгенә үтеп инергә ынтылып, яңы көстәр менән ҡаты атаҡалар яһауҙы дауам иттерҙе.

Халҡ армияһының частәре дошмандың атаҡаларын кире ҡарҡын һәм уға зур юғалтыуҙар яһап, ҡаты оборона һуғыштарын алып баралар. Ҡайһы бер фронттарҙа Халҡ армияһының частәре яңы оборона позицияларына сигенделәр.

Француз колонизаторҙарының Вьетнамда еңелеүҙәре

ЛОНДОН, 16 октябрь. (ТАСС). Рейтер агентствоһының Сайгондағы хәбәрсәһенең хәбәрҙәренән күренгәнсә, Франция армияһының вәкиле, Вьетнам Халҡ армияһының көскәрҙәре Па-Шам крепосен алдылар, тип таныған. Хәҙерге ваҡытта, Франция командованиеһе вәкиленең һүҙҙәренә ҡарағанда, Као-Банг менән Донг-Данг арауығында 100 километр озонлотада сик буйы районындағы бөтә француз постары француз частәре тарафынан «эвакуацияланғандар». Донг-Данг Ланг-Сондан сама менән алғанда 15 километрға тәнйәк-көнбайыштарағыраҡ һәм Тат-Хәҙер самаһы менән алғанда 40 километрға көнйәк-көнсығыштарағыраҡ урынлашҡан.

Яуаплы редактор
F. F. ҒАФАРОВ.

Мастер

Беҙ мастер Ганюшинде пароходтың пар ҡаҙандарын эшләү цехында осраттыҡ. Был ваҡыт ул ҡаҙандарҙы электросварка менән һәбештереүҙең сифатын тикшереп ине.

Күҙҙе сағылдырырлыҡ йәшкелт яҡтылыҡ бер генә секундҡа һүнеп ҡала һәм тирәкты ҡалтыратыулы оҙаҡ та тәбиғи китә. Ҡулына электрод ҡыйылған тыҫыҫ тоткан сварщик, йәбештерелә торған йәйгә—кып-кызыл булып һуғылып ҡалған бүрәҙнәгә бөтә йәҙен тапҡыр торған күҙлек аша ентекләп ҡарай.

— Шулай, шулай... ни мөһиме — дүртәмә тон белергә кәрәк. Сварщик ҡулы менән миллиметрҙың өлөшен дә һиҙергә тейеш,—ти мастер һәм беҙгә ҡарап: яҡшы йәбештерә, йәш сварщик өсөн өлөл эш түгел бит был, тип өҫтөн ҡуя...

Ганюшин Октябрь революцияһы исемендәге судноҙар ремонтлау заводына Бөтә Һуғышынан һуң армия сафынан демобилизацияланып килде. Башта ул ҡаҙандар цехында ябай котельщик булып эшләне. Судноҙар ремонтлау заводы шарттарында котельщиктан айырылыуса универсаллек талап ителә. Сөнки завод бүр түгел, эш объекты бик йыш үҙгәреп тора, эшселәрҙе билдәле бер операцияларҙа бергәтеү мөмкин түгел. Шуға күрә котельщик бер ниса профессияға әйҙә булырға тейеш.

Билдәле, беренсе айҙарҙа эшләүе ҡыйын булды. Сөнки 8 йыл производствола эшләмәү сәбәпле бик күп нәмә онотолған, техника ла был осор эсендә танылмаҫлыҡ булып үҙгәргән. Ләкин әлекке фронтовик бирешмәне: алынды эшселәрҙең тәжрибәларын айҡанлы техник әҙәбиәт уҡып үҙ белемен байытты һәзәмтәлә ике айҙан һуң котельщик Ганюшин эш нормаһын 200 процентҡа үткәреп үтәй башланы. Ә 1947 йылдың аҙағында ул үҙенең эш квалификацияһын алтынсы разрядҡа еткереүгә иреште.

Завод администрацияһы был тырыш эшсенең хеҙмәт ҡазаныштарын, ижади инициативаһын һәм белемгә булған ынтылышын күреп, уны ҡаҙандар цехына техник контроль бүлеге мастере итеп урлатте. Ә бер йылдан һуң ул цехтың өлкән мастере булып эшләй башланы. Ул эшселәр араһында яҡшы етәксе булып ҡына түгел, балҡы һиҙгер төрбиәсе һәм яҡлымы дуҫ булып та танылды. Ә бының өсөн кешеләр менән, айырыуса йәш эшселәр менән, күп көс һалып эшләргә тура килде.

Бына йәш бригадир Зарипов. Ул заводҡа һөнәрселек училищеһен тамамлап, дүртенсе разрядле эшсе булып ҡына килде. Тырыш һәм һәр нәмәне белергә ынтылыусы йөш эшсене хәстәрлеләк, яҡлымы һүҙ ҡаршы алды. Һәләтле йәш егет ике айҙан һуң бригада менән етәкселек итә башланы. Хәҙер уның бригадаһы айлыҡ планды системалы рәүештә 150—170 процентҡа еткереп үтәй.

Хәҙер цехта стахановсылар Баныу кеүек-кеүек үҫә бара. Айлыҡ нормаһы 350 процентҡа үтәүсе А. Бессмертный, 340 процентҡа үтәүсе В. Козлов, биш йыллыҡ планды сентябрҙән тәүге көндәрендә үк тамамлаусы В. Волков, А. Данилов, А. Капитонов һәм башҡа интаптар ҡаҙандар цехының ғына түгел, бәлки бөтә заводтың ғорурлығы булып торалар. Был цехтың С. Иванов етәкселек иткән бригадаһы стахановса эш күрһәткестәре менән генә түгел, э производство культураһын алғалө ойоштороу менән дә дан алған. А. Капитонов етәкселегендәге бригада продукцияның юғары сифаты өсөн ҡаршыға баҫтыра сәбәүсе булып һанала. Цех сентябрь айы планын 114 процентҡа үтәне.

Мастер Ганюшин производствоны камиллаштереүҙә һәм яңы эш методтарын индереүҙә лә әктив ҡатнаша.

— Характерле хәл, — ти завод директоры интаптан Кудринский, ул «Аркитка» исемле пассажир пароходын ремонтлағанда булған ваҡиғаны һөйләй башланы.—Яҙ яҡынлашып килә ине. Пароходтың мазут һалып йөрөтә торған бүлексәһен тәзәртырға, һүтеп алырға һәм яңынан ҡороғға кәрәк ине. Яҙ яҡын, пароходтың яҙғы ташҡын аҫтында ҡалыуы мөмкин. Ганюшин бүлексәне бөтөнләй кисеп алырға һәм икенсе метод менән йыйнарға тәкдим итте. Һөҙөмтә насар булманы: бүлексә ос кен эсендә эшләнеп бөттө һәм пароход ташҡын аҫтында ҡалыу хәүефенән ҡотҡарылды.

Танылған мастер хәҙер пар ҡаҙандарының ҡәүәһен ҡыҙҙырыу бөтөү осон яңы горн уйлап сығарыу өҫтөндә эшләй.

Интаптан Ганюшин ике йыл инде цех партия ойошмаһының секретары булып тора. Был ойошманың коммунистары ысын мәғәнәһе менән производство авангарды булыуға өлгәштеләр. Цехта агит-массовый эш яҡшы ойошторолған. Һәр көн иртән ҡысҡырып газета уҡыла, стена газеталарында алдынғыларҙың эш методтары сағылдырыла, яҡтаҙлар әсе тәнҡит аҫтына алыналар. Коммунистар үҙҙәренең политик һәм техник белемдәрен күтәреү менән системалы рәүештә шөғөлләнәләр.

Цех хәҙер Октябрь алды социалистик ярышына йүнәлды. Коллектив валовой продукция етештереүҙең йыллыҡ планын 5 декабрҙә үтәү осон ҙур күтәренкелек менән эшләй.

— Быға тиклем йыһатканыбыҙ юҡ, был юлы ла йөҙгә ҡыҙыллыҡ килтермәбеҙ, — ти мастер Ганюшин. Йәйғы ғына зәңгәр комбинезон кейгән, беренсе күренеүҙә үк кешеләң үҙенә ихтирам яулап алыусы, асыҡ йөҙлө был кешенең үҙ һүҙҙәренә тура алыуында шик булыуы мөмкин түгел.

Н. Вахитов.

СССР халҡ хужалығын аяҡҡа баҫтырыу һәм үҫтереүҙең Дүртенсе государство заемының

1950 йылдың 8 октябрендә Дзауджикау ҡалаһында булып үткән икенсе отош тиражының

БЕЛЕШМӘ ТАБЛИЦАҺЫ

Отоштар заемдың бөтә 242 разрядендәге серия һәм облигацияларҙың түбәндәге номерҙәренә сыҡтылар:

Серия номерҙәре	Облигация номерҙәре	Отоштар күләме һумларҙа
060035	1—50	500
060056	26*)	1 000
060069	34*)	1 000
060144	32*)	1 000
060187	43*)	1 000
060308	26*)	1 000
060812	25*)	1 000
061056	43*)	1 000
061441	01*)	1 000
061457	31*)	1 000
061845	50*)	5.000
061851	40*)	5 000
062007	21*)	5 000
062201	14*)	1 000
062224	1—50	200
062247	1—50	500
062325	35*)	1 000
062345	34*)	1 000
062469	26—50	200
062499	38*)	1 000
062612	12*)	10 000
062639	12*)	1 000
062663	37*)	1 000
062723	12*)	1 000
062840	36*)	1 000
062841	48*)	1 000
062849	1—50	500
063074	1—50	200
063190	1—50	500
063280	1—50	200
063304	39*)	1 000
063413	49*)	1 000
063426	1—50	200
063440	1—50	200
063465	47*)	1 000
063489	1—50	500
063604	14*)	1 000
063684	32*)	25 000
063846	37*)	1 000
063932	1—50	200
064216	09*)	1 000
064287	12*)	1 000
064424	49*)	1 000
064625	1—50	500
065083	32*)	1 000
065107	40*)	1 000
065250	05)*	1 000
065348	15*)	1 000
065653	40*)	1 000
065668	33*)	1 000
065821	1—50	500
065874	02*)	1 000
065949	35*)	1 000
066174	32*)	1 000
066221	1—50	200
066246	1—50	200
066414	1—50	200
066588	37*)	5 000
066739	1—50	500
067065	09*)	1 000
067073	1—50	200
067085	33*)	1 000
067424	48*)	1 000
067505	1—50	500
067779	44*)	1 000
068055	1—50	200
068117	1—50	200
068240	23*)	1 000
068266	37*)	1 000
068377	1—50	500
068423	23*)	1 000
068448	12*)	1 000
068458	37*)	1 000
068539	09*)	5 000
068664	1—50	200
068815	19*)	1 000
068912	25*)	1 000
068946	1—50	500
069099	43*)	1 000
069144	37*)	5 000
069153	35*)	10 000
069195	1—50	200
069277	1—50	200
069290	1—50	500
069414	20*)	1 000
069433	21*)	1 000
069505	49*)	1 000
069709	46*)	1 000
069710	1—50	200
069785	35*)	50 000
070007	24*)	1 000
070162	1—50	200
070203	36*)	1 000
070364	1—50	200
070487	1—50	200
070497	07*)	1 000
070770	05*)	1 000
071281	33*)	1 000
071378	1—50	200
071423	11*)	10 000
071559	39*)	1 000
071580	04*)	1 000
072038	34*)	1 000
072052	27*)	1 000
072218	32*)	10 000
072411	44*)	1 000
072436	1—50	200
072489	15*)	1 000
072498	03*)	5 000
072504	1—50	500
072521	20*)	1 000
072579	25*)	1 000
072748	1—50	200
072831	1—50	200
072852	19*)	1 000
072896	17*)	1 000
072982	1—50	500
073020	1—50	200
073178	17*)	1 000
073564	42*)	1 000
073793	34*)	1 000
073843	1—50	500
073975	38*)	1 000
074266	12*)	1 000
074343	03*)	1 000
074405	44*)	1 000
074502	1—50	200
074862	1—50	200
074882	41*)	1 000
074894	49*)	1 000
074942	42*)	1 000
074969	25*)	1 000
075280	49*)	1 000
075467	12*)	1 000
075492	1—50	200
075515	23*)	1 000
075736	48*)	5 000
075738	43*)	1 000
076017	16*)	1 000
076116	1—50	500
076140	33*)	1 000
076206	15*)	1 000
076221	29*)	1 000
076281	25*)	5 000
076349	1—50	200
076369	09*)	1 000
076862	50*)	1 000
076921	1—50	500
076929	1—50	200
077152	40*)	5 000
077193	1—50	200
077371	1—50	200
077686	27*)	1 000
078165	1—50	200
078229	1—50	500
078381	04*)	10 000
078418	28*)	1 000
078473	15*)	1 000
078853	1—50	200
078911	17*)	1 000
078944	45*)	1 000
079078	41*)	1 000
079145	1—50	500
079163	36*)	1 000
079357	24*)	25 000
079399	09*)	1 000
079469	05*)	1 000
079476	35*)	1 000
079532	38*)	1 000
079691	13*)	1 000
079790	14*)	1 000
079951	1—50	200
079978	1—50	500

* Был сериялағы облигацияларҙың ҡалған 49 номерена 200-әр һумлыҡ отош сыҡты.

Башкорт АССР-ы хеҙмәт һаҡлыҡ кассаһы һәм госкредит Управлениеһе.

Редакцияның адресы: Өфө ҡалаһы, Карл Маркс урамы, 25. Телефон номерҙәре: яуаплы редактор урынбаҫары — 2-83-87, секретариат — 2-78-48, партия тормошо һәм пропаганда бүлектәре — 2-72-26, информация һәм совет төҙөлөше бүлектәре — 2-80-49, ауыл хужалығы һәм промышленность бүлектәре — 2-86-29, хеҙмәткәндәр хаттары, культура һәм тормош бүлектәре — 2-90-22.

П 01109. Өлкә газета-журналдар типографияһы. Тиражы 25.000.

Бөтә илдәрҙең пролетарийҙәре, берләшегеҙ!

32-се ЙЫЛ СЫҒА.

Кызыл Башкортостан

ВКП(б)-ның Башкортостан Өлкә һәм Өфө ҡала комитеттары, Башҡорт АССР-ы Верховный Советы һәм хеҙмәтсеҙҙәр депутаттарының Өфө ҡала Советы органы.

1950 йыл
№ 210 (8667)
20
ОКТЯБРЬ
йома

ХАҠЫ 20 тин.

Совет халҡы тыныслыҡты яҡлаусыларҙың ҡөҙәтле хәрәкәтенең авангардында бара. Бөтә тыныслыҡ һөйөүсе халҡтар тыныслыҡ байрағы аҫтында берләшәләр.

Тыныслыкты яклаусыларҙың Икенсе Бөтә Союз конференцияһынан

Иптәш И. В. СТАЛИНГӘ

Хәҙерге иптәш Сталин!

Беҙ, тыныслыкты яклаусыларҙың Икенсе Бөтә Союз конференцияһы делегаттары, эшселәр, колхозсылар, инженерҙар, ғалимдар, яҙыусылар, искусство работниктары вәкилдәре, ҡөҙәтле һәм тыныслыҡ һөйөүсе совет халҡының ихтыярын белдереп, тыныслыҡ һәм бөтә алдынғы кешелек донъяһының бәхете өсөн көрәш байрағын йөрөтөүсе, беҙҙең атайыбыҙ һәм учителебеҙ — һеҙгә сәләм һәм рәхмәт һүҙҙәре менән мөрәжәғәт итәбеҙ.

Беҙҙең конференция Америка-Англия империалистәре һалҡын һуғыштан тураһан-тура агрессияға ҡыҫҡан көндәрҙә йыйналды. Улар азатлыҡ һөйөүсе Кореяны героик Корея халҡының ҡаны менән, тыныс ҡатын-ҡыҙҙарын, балаларҙың һәм ҡарттарҙың ҡандары менән таптайҙар. Тыныслыҡ өсөн көрәшкә ҡамасаулыҡ итеү, халҡтарҙы бер-береһенән айырыу өсөн һуғыш тоҡандырыусылар бөтә нәмәне эшләйҙәр. Улар халҡты яңы бөтә донъя һуғышы уҫҡынына ташлайҙар.

Тыныслыкты яклаусыларҙың күп миллионлы, нәп һайлы ныҡлы барған, берҙәм фронты был асыу һәм ҡәсләү политикаһына ҡаршы тора.

Миллионлаған ябай кешеләр—сит илдәрҙәге беҙҙең дуҫтарыбыҙ беҙҙең Тыуған илебеҙгә ышаныс һәм ғорурлыҡ менән ҡарайҙар. Улар уның тыныс тауышын ишетәләр, улар уның рухландырғыс эшләй хеҙмәтен күрәләр. Төбөнтөтө үҙгәртеп тороуҙың сталинсе планы, Волга-Дон, Днепрҙа һәм Урта Азияла бөйөк төҙөлөштәр— коммунизм бейеклектәренә беҙҙең илебеҙ күтәрелгән баҫҡыстар улар.

Донъя инде лагерҙә — тормош лагеренә һәм ҙәлем лагеренә, бәхет лагеренә һәм ҡайғы лагеренә, дөрөҫлөк лагеренә һәм ялғанлыҡ лагеренә, тыныслыҡ лагеренә һәм һуғыш лагеренә бүленде.

Тыныслыкты яклаусылар фронты үҫә һәм нығый. Ер шарының бөтә илдәрендә, ҡитғаларҙа, ҡалаларҙа һәм ауылдарҙа, кешеләре тормош, бәхет, дөрөҫлөк һәм тыныслыҡ лагерендә тороналар; улар Советтар Союзы менән, беҙҙең менән, иптәш Сталин, бергәләр.

Тыныслыҡ өсөн көрәштә беҙҙең әҙмәҫлекле һәм ныҡлы булыуыҙҙы тыныслыкты яклаусыларҙы һуғыш тоҡандырыусыларға ҡаршы, халҡтар араһында дуҫлыҡтың сәскә атыуы өсөн тағы ла активлыраҡ көрәшкә рухландырҙы.

Беҙҙең тәҡәрҙе ялбашсыбыҙ һәм учителебеҙ!

Бөтә Совет халҡы тыныслыҡ өсөн көрәшеү һәм тыныслыҡ эшен һаҡлап ҡалыу ихтыяры менән тулы. Бөтә совет халҡы үҙ хөкүмәтенең тыныслыҡ һөйөүсе тышҡы политикаһын бер тауыштан яҡлай. Стокгольм Воззваниеһенә беҙҙең илебеҙ халҡының бер тауыштан ҡул ҡуйыуы совет кешеләренең был ҡанһызмаҫ ихтыярының асыҡ күҙәлгәнеше булып тора.

Беҙ, большевиктар партияһы һәм һеҙҙең тарафтан, иптәш Сталин, тәрбиәләнгән совет кешеләре беҙҙең һөйөклө Тыуған илебеҙҙең сәсәү атыуы хеҙмәтенә тыныслыҡ һәм демократия хеҙмәтенә беҙҙең фиҙакәр хеҙмәтебеҙҙең һуғыш тоҡандырыусыларға ҡаршы, халҡтар араһында дуҫлыҡтың яҡшы яуап булып торғанлығын яҡшы белебеҙ.

Тыныслыҡ һуғышты еңәсәк, сөнки тыныслыкты яклаусылар хәрәкәте еңә алғанһың хәрәкәт — ул көн һайын үҫә һәм нығый бара.

Тыныслыҡ һуғышты еңәсәк, сөнки бөтә донъялағы тыныслыҡтың терәге— ҡаҡшамаҫ совет халҡы был хәрәкәттең башында бара.

Тыныслыҡ һуғышты еңәсәк, сөнки был беренсе байрағы — **Сталин!**

Пәшәһен беҙҙе еңеүҙәрҙән-еңеүҙәргә алып барыусы бөйөк большевиктар партияһы!

Йәшәһен бөтә донъяла тыныслыҡ өсөн халҡ көрәшен рухландырыусы һәм ойоштороусы, беҙҙең тәҡәрҙе, һөйөклө иптәш **Сталин!**

Тыныслыкты яклаусыларҙың Икенсе Бөтә Союз конференцияһы

Иртәнге ултырыш

17 октябрҙә Мәскәүҙә, Союздар йортонон Колонналы залында тыныслыкты яклаусыларҙың Икенсе Бөтә Союз конференцияһы үҙенең эшен дауам иттерҙе.

Иртәнге ултырышта Н. В. Попова председательлек итте.

Н. С. Тихонов доклады буйынса фекер алышыуҙар дауам итте.

Конференцияла ҡатнашыусылар үҙҙәренең телмәрҙәрендә Америка-Англия империалистарының агрессив хәрәкәттәрен ғәйепләнеләр, яңы һуғыш тоҡандырыусыларға ҡаршы, бөтә донъяла тыныслыҡ өсөн көрәш менән бәйләнгән практик бурыстар тураһында һөйләнеләр.

Беренсе булып белорусс шағире **Петрусь Бровка** сығыш яһаны.

— Совет халҡы тыныслыҡ өсөн ныҡлы көрәш алып бара, һәм яҡшы теләктәре бөтә кешеләр ҙә был ҙур көрәштә уның менән бергә барҙылар. Совет халҡы тыныслыктың тәҙрәһе булһа, сөнки ул һуғыштың әсе һынауҙарын, башҡа халҡтарға ҡарағанда ла, үҙ елкәһендә нығыраҡ тәтыны, — ти оратор.

— Советтар Союзы дәһшәтле бөс булып үҫте һәм ул яңы һуғыш тоҡандырыусыларҙы ҡаршы, тыныслыҡ өсөн көрәштә бөтә прогрессив кешелек донъяһы үҙ тирәһенә тупланы.

Иптәш Бровка Кореяла Америка агрессияһы тураһында тәрән асыу менән һөйләп, Американың кешә үлтерөүселәре гитлерсе эсәселәрҙән һис тә ҡалышмайҙар, тип билдәләне. Улар бөтә донъя кешеләренең ҡолдарса үҙҙәренә эшләүҙәрен теләйҙәр. Ләкин был булмаясаҡ! Тыныслыкты яклаусыларҙың көүәтле хәрәкәте торалды уларҙың быраҡ ҡулдарынан тартып алыр, һәм бөтә донъяла яңы һуғыш яҡлының кәсәйтергә уларға мөмкинлек бирмәҫ. Беҙҙең, тыныслыкты яклаусыларҙың бурысы — үҙ сафтарыбыҙҙы тағы ла тығыҙыраҡ тупланыҙға һәм бөтә донъяла тыныслыкты урынлаштырыу өсөн арыҡай-талмай көрәшеүҙә!

— Бында, Союздар йортонон Колонналы залында беҙҙең менән бергә 200 миллион совет кешеһе ҡатнаша, улар беҙҙе бында үҙҙәренең вәкилдәре итеп ебәрҙеләр, — ти СССР-ҙың халҡ артисы **А. Хорава.** — Беҙҙең һәр бер һүҙебеҙҙе ер шарының төрлө илдәрендә йәшәгән йөҙҙәрҙә миллион ябай кешеләр тыңлай. Бының шуға күрә лә мин, совет халҡының һәр бер ғәмһеҙ көүек үҙ, был трибунаға тәрән горурлыҡ һәм ихлас яуаплылыҡ тойғоһо менән күтәрелдем.

Беҙ бөгөн тикшергән мәсьәлә донъялағы бөтә кешеләрҙе тыныслыкландыра. Халҡтар араһында тыныс мөнәсәбәттәрҙе яҡлау өсөн мәхсүс рәүештә төҙөлгән ойошма (БМО) ултырышы был көндәрҙә Нью-Йоркта бара. Ләкин Америка Төшмә Штаттарында идара итеүселәрҙең ихтыяры менән был ойошманы халҡтар араһында ызғыш тоҡандырыу өсөн файҙаланырға маташалар.

Ленин — Сталин партияһы тарафынан тәрбиәләнгән совет халҡы тыныслыкты яҡлай. Беҙ бөтәбеҙ ҙә нурлы коммунизм бинаһын һалыу өсөн төҙөү, иҫкә итеү һәм хеҙмәт итеү ынтылышы менән һуғарылғанбыҙ.

Оратор, совет интеллигенцияһының да, бөтә совет халҡы менән берлектә тыныслыҡ өсөн көрәш эшенә үҙенең өлгөлө индереүе тураһында һөйләй.

Глуховкалағы киже-камыҡ комбинатының ел илүсеһе **Л. И. Ананьеваның** телмәрен зал ҙур иғтибар менән тыңланы.

— Беҙ, совет кешеләре, бөтә донъяға: «һуғыш юлын быуырбыҙ, бөтә донъяла ныҡлы тыныслыҡҡа өлгәнербеҙ!» тип әйтеү өсөн бында йыйналдыҡ.

Мин ябай эшсе — ел илүсе. Һуғыш йылдарында премия юғалттым, минең һелемдең ире лә һуғышта батырҙарса һәләк булды. Минең һеңелем Татьяна ла үҙенең иҫкә балаһын ҡалдырып, һуғыш йылдарында һәләк булды, ул баланың әсәһе мин булдым. Ә һуғыш минең дуҫтарыма ни тиклем ҡайғы килтерҙе! Глуховкала һуғыштан яҡа күрмәгән бер генә семья ла юҡ. Бер Глуховкала ғына ни өсөн?!

Беҙ һуғыш яраларын уңалтыҡ һәм илебеҙҙең коммунизм юлына барыуын уңышлы рәүештә дауам иттерәбеҙ.

Унан ары Л. Аниҫьева үҙенең һәм үҙ интеллигенцияһының иҫкә итеү көстәрен атомһыҙ тыуған ил бәхете хеҙмәтенә хеҙмәт итеүҙәре тураһында һөйләй.

Трибуналы Украина ССР-ының фәнләр Академияһы президенты академик **А. В. Палладин.** Ялым, совет Украинаһы эшселәренең, крәҫтиәндәренең һәм интеллигенцияһының Мәскәүгә үҙ делегаттарын ебергәнен, тыныслыкты яклаусыларҙың Бөтә Союз конференцияһы трибуналынан Украина халҡы тыныслыҡ теләй һәм уны яҡлауҙы үҙенең иң яҡын эше итеп иҫаплай тип белдерергә нәҡәҙ биргәнлеге тураһында һөйләне. Украина халҡы Совет хеҙмәтенең тыныслыҡ һөйөүсе политикаһын бөйөк Сталин етәкселек итә. **(Кәсле алкыштар).**

Трибунала Эстония ССР-ы фәнләр Академияһының президенте **И. Г. Эйхфельд.** Ул Совет Эстонияһы хеҙмәтсәндәренең бөтә донъяла тыныслыкты яҡлау өсөн, яңы һуғыш тоҡандырыусыларҙы ҡыуҙырыу өсөн актив көрәшергә теләүҙәрен ысын күңелдәре менән белдерҙеләр, ти.

Азербайжан ССР-ының общественный деятеле **У. И. Алиева** үҙ телмәренең байтаҡ өлөшөн Азербайжан халҡының тыныс социалистик төҙөлөшөнөң барлыҡҡа килеүендә лә өлгәшкән уңыштарына арнаны.

РСФСР-ҙың атҡаҙанған врачы **Т. Е. Румянцев,** совет врачтарының бөтә эшмәкәрлеге ысын гуманизм идеалдары менән һуғарылған, ти. Совет һаулыҡ һаҡлау работниктәре коммунистик общество төҙөүсе һәр бер кешенең һау һәм шат күңелле булыуы өсөн тырышалар. Беҙҙең ғалимдәребеҙҙең иҫкәрткес фекерҙәре, совет медицина работниктәренең изге хеҙмәте Совет государствоһының тыныслыҡ һөйөүсе сталинсе политикаһы менән өҙлөкһеҙ бәйләнгән.

Латыш халҡының делегаты яҙыусы **Анна Сансе,** бөтә туғандаш республикалар менән бергә Совет Латвияһы яҡҙы хеҙмәттең шатлыҡлы күтәрелешен күрә, ти. Промышленность республика халҡ хуҙалығының өлөссе тәрилғы булып эҫәрелде. Һуғышҡа тиклемге кимәлгә тапҡырға ҙур көтелде. Коллективлаштырыу юлына баҫҡан ауылдың йөҙе үҙгәрҙе.

Төньяҡ Донецк тимер юлы Лиман станцияһының күренекле машинисы иптәш **Г. С. Шумилов** машинистар, слесарҙар, котельщиктар, токарҙар, кочегарҙар, инженерҙар һәм хеҙмәткәрҙәрҙең күп меңләған коллективы исеменән Америка-ның Кореяны агрессияһына ҡаршы ҡырҡа протест белдерҙе. «Кореяны америкалылар сығып китһендәр!» — тип әйтәләр бөтә намыҫлы кешеләр.

Трибунала «Эсәлек даны» ордене менән наградланған **Д. И. Немкова.** Был, 26 кешенән торған патриоттар семьяһын тәрбиәләгән ябай совет ҡатыны ғүмер Совет илендә йәшәү бәхете һәм ғорурлығы тураһында һөйләй.

— Мин конференцияға барырға йыйналған ваҡытта минең ейәндәрем, улдарым, ҡыҙҙарым, ейәндәрем былай тинеләр: Әсәй, беҙҙең бөтәбеҙ өсөн дә һөйләгеҙ.

Минең йәнем Америка үлтереүселәренә ҡаршы ерәнеү һәм асыу менән тулы. Кешелек донъяһының был йыртҡыстарына лағнәт! Улар үҙ максаттарына өлгәшә алмаҫтар, азатлыҡ һөйөүсе Корея халҡын буя алмаҫтар. Тыныслыкҡа булған ихтыярҙы һындыра, донъяны төрмәгә һәм лагерға әйбә алмаҫтар, ҡанды алтынға әйләндерә алмаҫтар. Быға бер ваҡытта ла юл ҡуйылмаясаҡ! Юл ҡуйылмаясаҡ! **(Алкыштар).**

Беҙ ныҡеҙ-сыҡеҙ һөйгән һәм бөтә кешелек донъяһын алға табан алып барған — беҙҙең туған Сталинде тыныслыҡ ышанысы һәм нуры тип атайбыҙ. **(Алкыштар.)**

Киске ултырыш

17 октябрҙә кис менән тыныслыкты яклаусыларҙың Икенсе Бөтә Союз конференцияһы дауам итте. Н. С. Тихонов доклады буйынса фекер алышыуҙар барҙы.

Беренсе һүҙ Ленинградтағы «Скороход» фабрикаһының данлыҡлы стахановкаһы **О. Муштуковаға** бирелде. Был ябай рус ҡатынының биографияһы миллионлаған совет кешеләре өсөн типик булып тора. Ул фабрикаға килгәндә бер төрлө лә һөнәр белмәгән, ә хәҙер ул закройщиктар бригадире, фабрика техник советының члены, политик һәм ғилми белемдәр таратыу буйынса Бөтә Союз обществоһының члены.

— Ленинград блокадаһы ваҡытта беҙ бик ауыр һынауҙар кисерҙек, — ти иптәш Муштукова. — Минең ирем үлде, уның ҡәрҙәш-ырыуҙары һәләк булды. Беҙ һуғыш һәләкәттәренең ҡабатланыуын теләмәйбеҙ. Тыныслыҡ, азатлыҡ һәм халҡтарҙың иминлеге төрәге булған беҙҙең бөйөк Советтар Союзы тағы ла көүәтлерәк булһын өсөн беҙ үҙебеҙҙең бөтә көстәребеҙҙе бирәсәкбеҙ.

Совет яҙыусыһы **В. Л. Васильевскаяның** тауышы конференцияла тулҡынландырғыс булып яңғыраны. Тыныслыҡ өсөн көрәш, — тине ул, — бөгөнгө көндә беҙҙең төп һәм иң мөһим бурысыбыҙ булып тора.

Кинорежиссер **Г. Александров,** совет кинонскусствоһы арымай-талмай тыныслыҡ эшенә, халҡтар араһындағы дуҫлыҡты нығытыу эшенә хеҙмәт итә, тине.

Совет ҡатын-ҡыҙҙарының антифашистик комитеты председателе **Н. В. Попова,** совет ҡатын-ҡыҙҙары бөтә совет халҡы менән берлектә, Совет хөкүмәтенең тыныслыҡ һөйөүсе тышҡы политикаһын берҙәм рәүештә яҡлай, тип белдерҙе. Ул, тыныслыкты яклаусылар хәрәкәтенең киң ҡолас һәйкәүен, унда ҡатын-ҡыҙҙарҙың ҙур роль уйнауҙарын әйтеп үтте.

Һүҙ тыныслыкты яклаусыларҙың Бөтә Донъя Конгресе Даими Комитетенең вәкиле, тыныслыкты яклаусыларҙың Англия комитеты председателе **Кроутер** эфондегә бирелә.

— Председатель эфонде, ҡәҙерле совет дуҫтары, — ти ул, — мин тыныслыкты яклаусыларҙың Бөтә Донъя Конгресе Даими комитеты исеменән, тыныслыкты һөйөүсе бөтә ирҙәр һәм ҡатындар исеменән совет халҡына, Сталинградтың Героһы Советтар Союзы тағы ла көүәтлерәк булһын өсөн беҙ үҙебеҙҙең бөтә көстәребеҙҙе бирәсәкбеҙ.

Совет яҙыусыһы **В. Л. Васильевскаяның** тауышы конференцияла тулҡынландырғыс булып яңғыраны. Тыныслыҡ өсөн көрәш, — тине ул, — бөгөнгө көндә беҙҙең төп һәм иң мөһим бурысыбыҙ булып тора.

Кинорежиссер **Г. Александров,** совет кинонскусствоһы арымай-талмай тыныслыҡ эшенә, халҡтар араһындағы дуҫлыҡты нығытыу эшенә хеҙмәт итә, тине.

Совет ҡатын-ҡыҙҙарының антифашистик комитеты председателе **Н. В. Попова,** совет ҡатын-ҡыҙҙары бөтә совет халҡы менән берлектә, Совет хөкүмәтенең тыныслыҡ һөйөүсе тышҡы политикаһын берҙәм рәүештә яҡлай, тип белдерҙе. Ул, тыныслыкты яклаусылар хәрәкәтенең киң ҡолас һәйкәүен, унда ҡатын-ҡыҙҙарҙың ҙур роль уйнауҙарын әйтеп үтте.

Һүҙ тыныслыкты яклаусыларҙың Бөтә Донъя Конгресе Даими Комитетенең вәкиле, тыныслыкты яклаусыларҙың Англия комитеты председателе **Кроутер** эфондегә бирелә.

— Председатель эфонде, ҡәҙерле совет дуҫтары, — ти ул, — мин тыныслыкты яклаусыларҙың Бөтә Донъя Конгресе Даими комитеты исеменән, тыныслыкты һөйөүсе бөтә ирҙәр һәм ҡатындар исеменән совет халҡына, Сталинградтың Героһы Советтар Союзы тағы ла көүәтлерәк булһын өсөн беҙ үҙебеҙҙең бөтә көстәребеҙҙе бирәсәкбеҙ.

Совет халҡы үҙ вәкилдәрен тыныслыкты яклаусыларҙың Икенсе Бөтә Союз конференцияһына ебәргәндә тыныслыҡ һәм халҡтар араһында дуҫлыҡ политикаһы булған тәрән аңлылы сталинсе тышҡы политиканы үҙенең бер күңелдән яҡлағанлығын тағы ла бер тапҡыр белдерҙе.

Совет халҡы тыныслыкты яклаусыларҙың Икенсе Бөтә Союз конференцияһына үҙенең иң яҡшы уҡыларын һәм ҡыҙҙарын ебәрҙе.

Конференцияла иң күренекле стахановсы эшселәр, ирҙәр урожай мастерҙәре, ғалимдәр, атаҡлы совет яҙыусылары һәм шағирҙәре, күренекле композиторҙар, искусство әҫәрҙәре ҡатнашалар. Конференция эшендә ҡатын-ҡыҙҙарҙан 491 кеше ҡатнашлыҡ итә. Героик совет һәнәтәре делегацияһы, һәр төрлө дини хеҙмәткәрҙәр делегацияһы конференция эшендә ҡатнашалар. Делегаттар араһында СССР-ҙа йәшәгән 40 милләт вәкиле бар.

Конференция мандат комиссияһының докладын бер тауыштан раҫланы.

Председателлек итеүсе, тыныслыкты яклаусыларҙың Бөтә Донъя Конгресе Даими комитетенең вице-президенте Ги де Буассон конференцияға килде тип хәбәр итә. Делегаттар һәм ҡунаҡтар уны ҡәтғи ҡаршылайҙар.

— Минә, — ти тағлик яҙыусыһы **М. Турсун-Заде,** — Һиндстанда, Пакистанда, Ираҡта булырға тура килде һәм бөтә ерҙә лә — сәнғәт әҫәрҙәре лә, завод кварталдарында ла, баҫыуҙарҙа ла мин тыныслыҡ өсөн көрәш лозунгылары күрҙем. Ҡайҙа ғына барһаҡ та, беҙҙе дуҫтар — тыныслыҡ өсөн көрәш буйынса бурған беҙҙең дуҫтарыбыҙ ҡаршыланылар. Тыныслыҡ идеалы государство сиктәрен белмәй, ул идеалдар һәр урында ер шарының бөтә ябай кешеләрен һуғыш тоҡандырыусыларға ҡаршы көрәшкә рухландыралар.

— Мине делегат итеп ебәргән **Ленин** орденлы Балҡай Театр коллективы, — тине СССР-ҙың халҡ артисткаһы **А. А. Яблочкина,** — минә ошо трибуналан ошоларҙы белдерергә ҡушты: беҙ үҙебеҙҙең спектаклдәребеҙ тамашасыларҙы тыныслыҡ идеалы менән рухландырһынлар өсөн, бөтә совет халҡы көүәтлерәк, ошонлай ҙур дәрт һәм яҡшы күтәренкелек менән эшләйәсәкбеҙ. Йәшәһен тыныслыҡ ҡәлғәһе, бөтһен һуғыш золматы! **(Кәсле алкыштар).**

Киске ултырышта һуңғы һүҙҙе **Ленин** орденлы комбайнер Социалистик Хеҙмәт Геройы **К. Борин** алды.

— Беҙ, совет кешеләре, — тине ул,— тыныслыҡ өсөн актив көрәшеүселәрбеҙ.

— Беҙ тыныслыкты һорамайбыҙ, ә уны талап итәбеҙ, уның өсөн көрәшәбеҙ, беҙ үҙебеҙҙең хеҙмәтебеҙ менән бөйөк Ватаныбыҙ бәхете хеҙмәтенә тырышып эшләйбеҙ.

Тыныслыҡ өсөн көрәштә Тыуған илебеҙҙең көүәтен нығытыу өсөн көрәш тип аңлап, беҙ үҙебеҙҙең бөтә көстәребеҙҙе нәҡ ошо хеҙмәтебеҙгә йәлебеҙ.

Иптәш Борин телмәренән һуң конференцияның киске ултырышы ябық тип иғлан ителә. (ТАСС).

(Дауамы 2-се битта).

Һайлауҙарға әҙерлектә ойоштороу-техник эштәргә серьез иғтибар бирергә

Республикабыҙҙың ҡалаларында һәм ауылдарында хеҙмәтсәндәр депутаттарының урындағы Советтәренә һайлауҙарға әҙерлек көндән-көн киңерәк йәйелдерелә бара. Фабрикаларҙа, заводтарҙа, колхоздарҙа һәм халыҡ хужалығының башҡа тармаҡтарында ла эшселәр, хеҙмәткәрҙәр һәм колхозсы крәстиәндәр һайлау алды социалистик ярышына сыҡтылар. Улар үҙҙәренә конкрет йөкләмәләр алып, тыныслыҡтың сталинсе вахтаһына баҫҡылар һәм үҙҙәренә өлгәшәләр.

Агитаторҙар һәм пропагандистар һайлаусылар араһында һайлау Законын аңлатыуҙы һәм политик-массовый эштәрҙе йәйелдереп ебәрҙеләр. Улар хеҙмәтсәндәргә донъяла иң демократик Сталинсе Конституцияны, шулай уҡ Һайлау Закондарын өйрәнергә ярҙам итәләр, уларға һуғыштан һуңғы сталинсе биш йыллыҡ осорҙа совет халҡының өлгәшкән үҙ-ара уңыштары тураһында, яңы грандиоз төҙөлөштәр — Куйбышев, Сталинград, Каховка гидростанциялары, Төн Төркмәстән каналы һәм башҡа төҙөлөштәрҙең әһәмиәтен аңлаталар.

Шуның менән бергә хеҙмәтсәндәр депутаттарының урындағы Советтәре исполкомдарынан һайлау кампанияһының ойоштороу-техник мәсьәләләрен уңышлы хәл итеү талап ителә. Сөнки һайлауҙарға әҙерлектең һәм уны үткәреүҙең уңышын тәьмин итеү — ойоштороу-техник эштәрҙең юғары кимәлдә булыуына бәйләнгән.

Советтәргә әлек үткәрелгән һайлауҙарҙан һуң ҡалаларҙа яңы кварталдар һәм урамдар барлыҡҡа килделәр, ауылдарҙа колхоздарҙы ҙурлатыу хеҙмәтенә ауыл Советтәренең һәм колхоздарҙың сиктәре үҙгәрҙе. Шул кимәҙҙә яңы округтар һәм участкалар төҙөү талап ителә.

Ойоштороу-техник эштәрҙе тейешле кимәлгә ҡуйыуҙа урындағы Советтәрҙең исполкомдары айырыуса оператив һәм инициативалы эшләргә, һайлауҙарға әҙерлек эшенә депутаттарҙы һәм совет активенең киң ҡатламын йәлеп итергә тейештәр.

Башҡорт АССР-ы хеҙмәтсәндәр депутаттарының район, ҡала, ауыл һәм поселка Советтәренә һайлауҙар тураһындағы Положение Һайлау округтарының исемлектәрен һайлауҙарға тиклем кәмендә 55 көн алдан иғлан итергә урындағы Советтәрҙең исполкомдарын мәжбүр итә. Шул уҡ ваҡыт эсендә ауыл һәм поселка һайлау комиссиялары төҙөлөргә тейеш. Ә һайлау участкалары һайлауҙарға тиклем кәмендә 45 көн алдан иғлан ителә. Участка һайлау комиссиялары ҡала һәм район Советтәре исполкомдары тарафынан һайлауҙарға тиклем кәмендә 40 көн алдан раҫланалар.

Был сараларҙы тормошҡа ашырыу срокторы билдә итте. Шуға күрә лә район, ҡала, ауыл һәм поселка Советтәренең исполкомдары һайлау кампанияһының ойоштороу-техник мәсьәләләрен хәл итеүҙә бик ҙур оперативлек менән эшләргә тейештәр.

Хеҙмәтсәндәр депутаттарының Өфө, Черниковск, Ишембай ҡала, Йомағужа, Баймаҡ һәм байтаҡ ҡына башҡа район Советтәре һайлауҙарға әҙерлекте йәйелдереү тураһындағы конкрет эш пландарын исполком ултырышында тикшерҙеләр һәм һайлау округтарын, һайлау участкаларын, һайлаусыларҙың исемлектәрен төҙөү һәм һайлауҙарҙағы материаль-техник яҡтан тәьмин итеү буйынса практик саралар билдәләнеләр. Хәҙерге көндә улар билдәләнгән сараларҙы партия һәм совет активенең яҡындан ҡатнашлығында уңышлы рәүештә практик тормошҡа ашырып киләләр.

Һайлаусыларҙың исемлектәрен яҡшы сифатлы һәм аныҡ итеп төҙөү — һайлауҙарға әҙерлектең иң яуаплы эштәре булып торғанлығын урындағы Советтәрҙең исполкомдары хәтерҙәренән сығарырға тейеш түгелдәр. Тере йәки был һайлаусыны исемлеккә индермәү йәки уның фамилияһын, исемен, атаһының исемен дөрөҫ яҙмау кеүек етешһеҙлектәргә юл ҡуйырға ярамай. Һайлаусы үҙен һайлау исемлегенә индереүҙе, йәки хата яҙылған булһа уны төҙәтеүҙе талап иткәндә был мәсьәләне бик тиҙ хәл итергә кәрәк. Һайлаусыларҙың исемлектәрен төҙөүселәрҙә ҙур яуаплылыҡ булдырырға һәм уларға практик ярҙам күрһәтергә, шулай уҡ тейешле эш шарттары тыуҙырырға кәрәк.

Хәҙерге көндә урындағы Советтәрҙең алдарында һайлауҙарға әҙерлекте яҡшы сифатлы итеп тәьмин итеүҙән дә яуаплыраҡ эш юҡ. Шуға күрә лә улар бөтә көстә һәм бөтә мөмкинлектәрҙе алда торған ғайәт ҙур политик кампанияны — һайлауҙарға әҙерлекте уңышлы башҡарыуға юнәлдерергә, шул айҡанлы быйылғы хуҙалыҡ йылын уңышлы тамамлауға хеҙмәтсәндәрҙең активлектәрен көсәйтергә бурыслылар.

Һайлауҙарға әҙерлекте ойоштороу-техник эштәрҙе уңышлы хәл итеүҙә партияның район, ҡала комитеттәре һәм төҙөкләндереү ойошмалары урындағы Советтәрҙең исполкомдарына кондалек ярҙам итергә тейештәр.

Совет кешеләре бөйөк юлбашсыбыҙ иптәш Сталиндың гениаль юлбашсылығында социалистик государствобыҙҙың икономик көүәтен артабан нығытыу өсөн, бөтә донъяла тыныслыҡ өсөн көрәшәләр.

Хеҙмәтсәндәр депутаттарының урындағы Советтәренә һайлауҙар — совет халҡының ҡаҡшамаҫ берҙәмлегенең, туғандарса дуҫлығының, коммунистар партияһы әшенә һәм бөйөк юлбашсыбыҙ Иосиф Виссарионович Сталинға нисбәтән күңелдән бирелгәнлектең яңы демонстрацияһы булыр.

ТЫНЫСЛЫҠТЫ ЯҠЛАУСЫЛАРҘЫҢ ИКЕНСЕ БӨТӨ СОЮЗ КОНФЕРЕНЦИЯҺЫ

18 октябрҙәге иртәнге ултырыш

18 октябрҙәге иртәнге ултырышта Н. С. Тихоновтың доклады буйынса фекер алышыу дауам итте.

Бүтә совет йәштәренең антифашистик комитеты председателе **В. И. Качалованың** бирҙе.

Ижеҙҙең йәштәре бөтә халыҡ менән бергәләп яңы бүтәш тормошына тәрбиә, тыныслыҡты осен актив көрәшкә, — тип әйтә Качалов.—Уҙ халҡының традицияларында, бөйөк Ленин—Сталин идеяларында тәрбиәләнгән совет егеттәре һәм совет ҡыҙҙары тыныслыҡ эшенә тәрән бирелгәндәр. Коммунизм төҙөүсе йәштәр Совет хөкүмәтенең сталинсе тышҡы политикаһын ҡайтыр хуплайҙар. Улар Кореяға баҫып ингән Америка агрессорҙарын төрөп һөрөт һәм ҡәнәүү менән тынлайҙар.

Совет йәштәре Бүтәшкә тәҡдим әйтә ҡарашыуҙы бүлеп үҙ ынтылыштарын әйтә әсбат итәләр. Фабрикаларҙа һәм заводтарҙа, шахталарҙа һәм төҙөлөштәрҙә, колхоздарҙа һәм совхоздарҙа йәштәр стахановсы тыныслыҡ вахтаһында торон, бөтә донъяла тыныслыҡ тергеҙе бүтән үҙ Ватанының көсөн нығыталар.

Һәрек ССР-ы вәкилә, биология фәндәре докторы **Н. У. Базанова** тағлап халыҡ тарафынан уҙенә ышаныс бөйләй, Совет власть йылдары эсендә Ҡазағстан ҡәҙерге заман индустрияһы һәм алдынғы социалистик игенселеге һәм малсылығы булған республикаға әйләнде. Халҡының культураһы сағыштырғысһыҙ дәрәжәгә күтәрелде.

Ингән Базанова ҡазаҡ халҡы колхозсыһы ла бөтә көстәре менән тыныслыҡ эшен яҡлау, халҡтарҙың сталинсе дуслығын нығытыу, социалистик Тыуған илебеҙҙең көсөн һәм ҡәҙерен тулы, тине.

Грузиялағы православный сиркәүе вәкиле епископ **Гавриил** Кореялағы тыныс халҡтарҙы һәм ауылдарҙы йырткыстарса бомбаға тотоусы Америка империалистарынең хурлыҡлы енәйәттәре тураһында тәрән асыу менән һөйләне.

— Беҙ бөтәбеҙ ҙә тыныслыҡтың бүтәшы сәсәгенә ышанабыҙ, — тине ул,—сөнки беҙҙең төрөн яҡлыны тураһында атайыбыҙ, бөтә донъя халҡтарының колбашсыһы Иосиф Виссарионович Сталин бар изге эште рухландырыусы булып тора.

Башҡорт шағиры **Мостай Кәрим** үҙ республикаһының сәсә атыуы тураһында тулҡынландырыҡ теләктәр менән сығыш яһаны. 33 йыл бынан элек сыра яңдырып донъя ҡиткән урыҫҙарҙа, хәҙер тотош электрификация тормошҡа ашырыла. Башҡорт халҡы осен тыныслыҡ сәскәһе ҡәҙерле. Уҙ үҙенең хеҙмәт батырлыҡтары менән тыныслыҡ эшен яҡлай. Республика өсөнсө:

—Тыныслыҡ хөрмәтенә күберәк тоҙ!

— Тыныслыҡ хөрмәтенә күберәк нефть!

— Тыныслыҡ хөрмәтенә күберәк игеп бөрөйек! — тигән сәкерһыу тауыштары ишетерәй.

— Тыныслыҡ байрағы ышаныслы ҡулдарҙа, — ти шағир үҙенең бүтән йомғаҡлап. — Уҙ — бөйөк Сталин ҡулдарында. **(Кескә алҡыштар).**

Конференцияла шулай уҡ атҡарҙантан спорт мастеро, конькиҙә бөрөү буйынса донъя чемпионы **М. Г. Исакова,** Куйбышев ғәҙрүҙелен планлаштырыу буйынса баш инженер **Н. А. Малышев,** Карелофин ССР-ының вәкиле **А. П. Таймы,** совет студенттәре вәкиле **Н. В. Текучева,** бөтә ерҙәрҙәге католикосы, Верховный патриарх **Георг VI,** СССР-ҙың халыҡ артисе **Николай Черкасов** һәм башҡалар сығыш яһанылар.

Яҙыусы **А. В. Софронов,** конференция адресына сит илдәрҙәге прогрессив ойошмаларҙан һәм общественный деятелдәрҙән, шулай уҡ Советтар Союзындағы завод һәм фабрика, шахта, колхоз, мәктәп, ғилми учреждение коллективтарынан күп һанлы телеграммалар килде тип белдерҙе.

Тыныслыҡты яҡлаусыларҙың Бөтә Донъя Конгресо Даими комитетының председателе Жолио-Кюри, тыныслыҡты яҡлаусыларҙың Бөтә Донъя Конгрессына ҡәҙерлек комитеты сессияһына — Прагаға йыйналған бөтә илдәрҙәге тыныслыҡ хәрәкәте вәкилдәре, Венгриялағы демократик ҡатын-ҡыҙҙар союзы, ҡатын-ҡыҙҙарҙың халыҡ-ара демократик федерацияһы председателе Эжени Коттон, Румыниялағы тыныслыҡты яҡлау комитеты, Венгриялағы тыныслыҡ хәрәкәте совете, Чехословакиялағы тыныслыҡты яҡлау комитеты, Болгариялағы тыныслыҡты яҡлаусыҡ йәмғиәт комитеты, Монголиялағы тыныслыҡты яҡлау комитеты һәм сит илдәрҙәге башҡа общественный ойошмалар һәм общественный деятелдәр конференцияға ҡәҙерлек хәтлауҙарын ебортондар.

Конференция президиумға ошо хәтлауҙарға яуап телеграммалары сәбөрөү әйтеп таныҡланы. (ТАСС).

КОМСОМОЛ ТОРМОШО

Комсомолдың Өфө кала активе йыйылышы

Оно кенәҙрәе комсомолың Өфө кала активе йыйылышы булып үтте. Йыйылышта «Комсомол мәғарифе селтәрендә уҡыуҙарҙы бөрөнсе ваҡыт өйөштәре» тураһындағы мәсьәлә тикшерелде. Был мәсьәлә буйынса ВЛКСМ-дың кала комитеты секретаре итеп **Сатаев** доклад менән сығыш яһаны.

Итеп Сатаев докладының бөрөнсе өлөшөндә һуғышҡан, һуңғы осорҙа бөйөк Ленин—Сталин партияһы етәкселегендә совет халҡының олошкөн ғәйәт зур уңыштары, коммунизмдың итеп Сталин инициативаһы буйынса башланған ғитгант төҙөлештәре тураһында һөйләне. Коммунизм төҙөү бүтәштары уңышлы рәүешта тормошҡа ашырыу, Совет государствоһының көсөтен тағы ла нығытыу йәштәр ҡараһында коммунистик тәрбиә эштәрен көсәйтеүҙе талап ите.

Кала комсомол ойошмалары, — тип дауам ите докладсы, — партия ойошмаларының зур ярҙамы менән комсомол мәғарифе селтәрендә яңы уҡыу йылына әҙерлеү буйынса байтаҡ эш үтәрҙәлер. Барлыҡ комсомол ойошмаларында ла үткән уҡыу йылының йомғаҡтары һәм яңы уҡыу йылының бурыстары тураһындағы мәсьәлә менән комсомолдың асыҡ йыйылыштары үткәреле. Һөҙөмтәлә кала күләмендә 3202 комсомолеттә һәм 1037 союздан тыш йәштәрҙе эсөнсө алған 276 политик түңәрәк ойошторолоп, улар эшкә башланы. Партия мәғарифе селтәрендә 1111 комсомолец һәм союздан тыш йәштәр уҡый. Шулай итеп политик уҡыуҙар менән 4433 комсомолец һәм 1144 союздан тыш йәштәр солған алынды. Шуны ла әйтергә кәрәк, былай йәштәрҙе юлбашсыбыҙ бөйөк Сталиндең биографияһын өйрәнеүгә ынтылыш айырыуса зур. Әгәр ҙә үткән уҡыу йылында итеп Сталиндең биографияһын өйрәнеү буйынса кала 38 түңәрәк булһа, былай уҙ түңәрәктәрҙең һаны 109-ға етте.

Политик уҡыуҙа иң мөһиме — уның идея политик эстәлеге. Был тураһан-тура пропагандистар һайлап алыуға һәм тәрбиәләүгә бөйләнгән. Былай бөтәһе 276 пропагандист эшкә башланы. Уларҙы һайлап алыуға һәм әҙерләүгә комсомолдың кала һәм район комитеттары зур иғтибар бирҙелер. Пропагандисттарҙең 80 процентын коммунистар тәшкил ите, 58 кеше юғары белемле, 158 кеше тамамламаған юғары һәм урта белемлелер. Былай пропагандисттарҙең күпселеге комсомолдың кала һәм район комитеттарын әҙерләндә төрле курстарҙа һәм семинарҙарҙа булдылар. Ләкин ҡайһы бер пропагандистар бындай мөмкинлектәрҙән файҙаланманылар. Докладсы комсомолдың Молотов һәм Киров район комитеттарын, бигерәк тә уларҙың пропаганда һәм агитация бүлектәрен ВЛКСМ Үҙәк Комитетының «Пропагандистар әҙерләү тураһындағы» тәрарының үтәлешен тәьмин итмәүҙәре осен ҡаты тәнҡитланде.

2 октябрҙә кала комсомол мәғарифе селтәрендә уҡыуҙар башланды. Докладсы уҡыуҙарҙы төүге кеҙҙәрҙән үк ойошканлыҡ менән башлаған судноһар ремонтлау һәм паровоздар ремонтлау заводтары, вагон депоһы, телеграф һәм башҡа комсомол ойошмаларын күрһәтә үтә.

— Ләкин,—ти итеп Сатаев,—комсомол комитеттарҙе һәм ВЛКСМ райкомдары тарафынан тейешле контролдең булмауы сәбәпле ҡайһы бер түңәрәктәрҙә бөрөнсе занятиелдәр өҙәлде йәки бик түбән кимәлдә үттеләр. Кала буйынса тыңлаусыларҙың киләүе сәбәпле генә занятиелдәр 16 түңәрәктә өҙәлде. Комсомолдың Ждановһәм Киров район комитеттарҙе был мәсьәлә пленумдарҙа тикшерһәләр ҙә, ойоштороу сараларын үткәреләүе сәбәпле, пленумдарҙа күрһәтелгән егеттәләктәрҙе уҡыу йылының бөрөнсе конференцияһында үк ҡабатландылар. Телефон аппараттары заводы комсомол комитеты (секретаре итеп Рось) түңәрәктәрҙе комплектовать итеүгә тейешле иғтибар бирмәгән, һәр бер комсомолец менән аңлатмалы беседа үткәрелмәгән.

Докладсы электр оборудованиелдәре, кәбел, электро-техника, сәнәғәт заводтарында һәм башҡа ҡайһы бер комсомол ойошмаларында уҡыу йылының бөрөнсе көнөндә серьез комсолектәр булды, — тип билдәләне. Унан ары ул әйтә йәштәрҙе киско мәктәптәргә йәлеп итеү һәм уҡытыу алдәһенда комсомол ойошмаларының әле кәмәүәҙәренә туҡталды.

Доклад буйынса фекер алышыуҙарҙа бөрөнсе булып комсомолдың Молотов райкомы секретаре итеп **Кривошеин** һүҙ алды. Ул комсомол мәғарифе селтәрендәге ҡайһы бер уңыштар тураһында әйткәндән һуң, был өлкәлә өтешһеҙлектәргә туҡталды.

Паровоздар ремонтлау заводы комсомол комитетының члене итеп **Сапожникова** йыйылышта ҡатнашыусылар менән комсомол мәғарифе селтәрендәге уҡыуҙарға әҙерлек алып барыуҙа һәм уҡыуҙарҙы башлап ебәреүҙә комсомол ойошмаһы алғашҡы ҡайһы бер тәжрибәләр менән уртаҡлашты.

Комсомолдың кала комитеты работниктәре, — ти ВЛКСМ-дың Киров райкомы секретаре итеп **Филәүетдинов,** — комсомол ойошмаларында әле бик һирәк булалар, урыннарҙа барып конкрет ярҙам күрһәтмәйҙәр. Күп ваҡыт телефон аша һөйләшеү менән генә сикләнәләр. Яңы уҡыу йылына түңәрәктәрҙе уҡыу әсбаптары менән тәьмин итеү буйынса ла тейешле хәстәрлек күрелмәне. Кала һәм район комитеттары ағрәһендәге лекторҙар группалары тәжрибәләрен эшләмәйҙәр.

Йыйылышта шулай уҡ ВЛКСМ-дың Ждановһайкомы секретаре **Шенгуров,** паровоздар ремонтлау заводының цех комсомол ойошмаһы секретаре **Харабрин,** ВЛКСМ-дың Ленин райкомы секретаре **Кочеткова,** телефон аппаратурҙалары заводындағы политик түңәрәктең етәксеһе пропагандист **Фредерг** итеп сығыш яһанылар. Улар комсомол мәғарифе селтәрендәге күп кеҙ өтешһеҙлектәргә аҫтылар һәм уларҙы бөтәрү юлдарын күрһәттеләр.

Йыйылыштың һуңында ВЛКСМ-дың Өлкә Комитеты секретаре итеп Сәяпов комсомолдың кала ойошмаһы алдына конкрет бурыстар ҡуйып сығыш яһаны.

Йыйылыш тикшерелгән ошо мәсьәлә буйынса конкрет ҡарар ҡабул итте.

Комсомолецтәр алдынғы сафта

«Ишембайнефть» тресының икенсе номерле промыселында нефтселәр үҙҙәренең производство күрһәткестәрен айҙан-айға яҡшырталар. Йәштәр бында бигерәк тә зур уңыш тәҙәнәләр, башҡаларға өлгө булып торалар.

Йәш мастер итеп Игнатьев етәкселегендәге бригаданың производство программаһы систематаш рәүешта артҡарып үтәне.

Бригада коллективе тыныслыҡтың стахановсы вахтаһында эшләй. Ул үҙенең бөтә эске ресурстарын файҙалана, техника һәм производство новаторҙарының ғүзәл методтарын киң ҡулланға.

Бригада коллективе хеҙмәтләндергән участкала аҙ дебитлы һәм хорәкәтһеҙ булған скважиналар күп ине. Бригаданың комсомолецтәре был скважиналарҙы аҡтыҡ баҫтырыу һәм уларҙың хеҙмәт етештереүсәнлеген күтәреү осен ныҡлы көрәш ойоштороҙолар. Бының осен, бөтәһенән элек, керәштең конкрет планы төҙөлде. Һәм тикшеренеү эштәре киң йәйелдерелде. Скважиналарҙың эшмәкәрлеген тикшереү осен йәш нефтселәр төрөнсөк манометрҙарҙы, механик динамографтарҙы һәм Яковлев аппараттарын ҡуллапалар. Улар, скважиналарҙың үҙәнлектәрен ныҡлап өйрәнеүҙә ынғай һөҙөмтәләр бирҙе, нефть сығарыуҙы арттырыуҙа яңы юлдар асты. Инженер һәм техниктар ҡатнашлығында бригада членҙәре байтаҡ ҡына техник саралар үткәрҙеләр. Күп кеҙ скважиналарҙа 6с дюймлы насос торбалары эке дюйм диаметрлы торбалар менән алыштырылды. Аҙ дебитлы скважиналарҙа төрлө кислота юлы менән эшкәртеү ҡулланыла башланы. Ер аҫты һәм ер өҫтө ремонт эштәре бер үк ваҡытта башҡарылалар. Бөтә эш хәҙер комплексле метод менән бара. Үткәрелгән техник саралар һөҙөмтәһендә скважиналарҙың ремонт-аралыҡтарҙы эшләү ваҡыты 225 кеҙгә тиклем оҙайтылды, о хеҙмәт етештереүсәнлеге 9 процентҡа күтәрелде.

Бригаданың комсомолецтәре һәм йәштәре производство новаторҙарының һәм алдынғы стахановсыларҙың эшмәкәрлеге башланғыстарын һәм тәжрибәләрен хуплап, уларҙы бик тиҙ үҙләштерә белалер.

Йәш нефтселәр бында хуҙалыҡ иҫәбендә ашлап, сырье һәм материалдарға икономия яһау осен социалистик ярыштың кин йәйелдерелгәндәр. Уларҙың һаҡлыҡ менән тотоноу һәм ҡаты иҫәп алып барыу осен лимит карточкалары булдырылған. Быйыл тәүге ярты йыл эсендә яһалған экономия бында 259 мең һумдан артыҡ. Был бригада хеҙмәтләндергән участкала нефттен сифатын күтәреү осен дә эшләле сараллар күрелә. Йәш нефтселәр быйыл нефтте һыуһыҙландырыу буйынса бик күп эш башҡарҙылар.

Һуңғы бер нисә айҙа тыңа участкала йәш стахановсылар үҙен сығаттылар. Бригада үҙенең комсомолец-стахановсылары Богданов, Сережин, Хәсәнов, Ғәбәйҙуллин, Астафьев һәм Хәбәтдинов итештәр менән ғорурланырға хаҡлы. Был стахановсылар, производствола юғары етештереүсәнле хеҙмәт методтары ҡулланып, нормаһы систематаш рәүешта 115—116 процентҡа үтәйҙәр.

Хәҙер был участкала Октябрь алҡы социалистик ярышы кин йәйелдерелгән. Йәш нефтселәр йыллыҡ планды 5 декабрҙә үторға яңы йөкләмә алдылар.

Я. Бикбаев.

Комсомол ойошмаларының эшен артабан яҡшыртыу билдәһе аҫтында

Уҡалы. Районда 30-дан артыҡ комсомол ойошмаһында отчет-һайлау йыйылыштары булып үтте.

Отчет-һайлау йыйылыштарында комсомолецтәр үҙҙәренең эштәренә йомғаҡ яһайҙар, эштәге етешһеҙлектәрҙе большевистарса тәнҡитләйҙәр, комсомол эшен артабан яҡшыртыуға ҡарата сараллар билдәләйҙәр. «Урал» колхозы комсомол ойошмаһының отчет-һайлау йыйылышында комитет секретаре итеп А. Сатлыковтың отчет доклады буйынса фекер алышыуҙарҙа 9 кеше сығыш яһаны.

«Уй» колхозының комсомол ойошмаһы (секретаре итеп Ф. Ишмәләев) отчет осоронда үҙ эшендә ҙур ғына уңыштарға өлгөште. Үҙған йыл ойошма дүрт кешенән тора ине. Хәҙер бында 10 член бар һәм тағы ла колхоз производствоһының алдынғы йәштәренән 5 кеше комсомол сафына инеүгә әҙерләнә. Ауыл хуҙалығы эштәрендә комсомолецтәр актив ҡатнашалар. Шуға арҡала колхоз игең тапшырыу, урожай йыйнау эштәрен районда бөрөнсе булып тамамланы. Урожай йыйнау кеҙәрендә колхоздың транспорт бригадаһында эшләүсе комсомолецтәрҙән Яғымбаев, Кәшәфаров, Юнусов итештәр үҙҙәренең нормаларын 150—200 процентҡа етәреп үтәнеләр.

Ауыл Советтәре председателдәре тәжрибәһенән

Ин почетлы эштә егерме икенсе йыл

Мин совет органдарында егерме икенсе йыл эшләп киләм. Тамьян Ҡатай кантоны Тунғатар волос башҡарма комитетенең эш башҡарыусыһы булып эшләнем, унан һуң ауыл Совете секретары. 1939 йылда мине ауыл Советы председателе итеп һайланылар.

Бына хәҙер осенсе йыл инде районлың иң зур ауыл Советтәренән берене булған, Уҡалы ауыл Совето менән етәкселек итеп киләм.

Мин етәкселек иткән Уҡалы ауыл Совете район үҙәгенән урынлашҡан. Уның ҡарамағында өс колхоз, бер МТС, район учреждениелдәре, бик күп урыннары промышленность предприятиелдәре, мәктәптәр бар.

Беҙҙең ауыл Советенә күберәк уға ҡараған колхоздар менән шөғөлләнергә тура килә. Беҙ колхоздарҙың ағымдағы хуҙалыҡ кампанияларын үткәреүҙә алғарап барыуҙары тураһында хәстәрлек күреүҙән тыш, уларҙа перспектив мәсьәләләрҙе хәл итеү менән дә шөғөлләнәбеҙ. Ошо икө йыл араһында Уҡалы ауыл Советенә ингән «Өргөн» һәм «Комбайн» колхоздарына электр индерелде. Электр хәҙер колхозыларҙың өйҙәрен, колхозларҙағы общественный урынларҙы, мал торлаҡтарын яҡтыртыуҙан тыш, ҡатмарлы колхоз производствоһын хеҙмәтләндерә. «Өргөн» колхозында электр көсө менән игең тарттыру, игең тартыу, ағас ярҙырыу эштәре ойоштороланы.

Беҙҙең ауыл Совете ҡарамағына ингән «Авангард» колхозы район колхоздары осен юғары сортлы орлоҡ үҫтереү менән шөғөлләнә. Быйыл уның баҫыуҙарында таҙа һәм мул урожай үҫтерелде, государствоға игең тапшырыу планы арттырылып үтәлде. Был орлоҡсолоҡ колхозында игенселек эшенең культураһын артабан күтәреү осен хәл итәсе сараллар күрелә. Ошо колхоз менән ауыл Совете депутаты, коммунист итеп Дәүләтбаев етәкселек ите.

Ошо икө-өс йыл араһында колхоздарҙа байтаҡ культура-ағартыу сараллары тормошҡа үткәрелде. Үткән йыл «Өргөн» колхозында өс йыллыҡ мәктәп астыҡ. Элек өс йыллыҡ мәктәп унда юҡ ине. Быйыл ауыл Советенең урындағы сараллары нәтиҗәһен Уҡалы башҡарма комитеты мәктәп уҡытыусылары осен яңы торлаҡ йорто тәҡдим ите. Район үҙәк культура йортона серьез ремонт үткәрелде.

Колхоздарҙа общественный малсылыҡ пландарының үтәлеше һәм малсылыҡ хуҙалығының сифатын, продукты биреүсәнлеген күтәреү мәсьәләләре ауыл Советы сессия уҙғарыуҙарының йыш ҡарала. Был серьез мәсьәләләр ауыл Совете колхозының кәңәшәк эшенә лә үҙәк иғтибарға әйә булып тора. Беҙҙең өс колхозыбыҙҙа ла общественный малсылыҡ эше юғары күтәрелеш кисерә. Өс колхоз да государствоға ит һәм нет продуктарын ерғоһынан алда тапшырып сығыттылар.

Хәҙер беҙ урындағы Советтәргә һайлауҙар үткарергә әҙерләнәбеҙ. Ошо кәңәрҙә бөтә һайлаусыларҙың да иҫәлектәрен алып сығыҡ, агитпунктар ойоштороҫоҡ. Агитпунктлар үҙҙәренә бөркетелгән участкаларҙа һайлау Положениелдәрен өйрәнәләр.

Был кәңәрҙә беҙҙең Уҡалы ауыл Совето лә бөтә совет халҡы менән бергәлә ҙур эштәр менән тулы ҡанлы булып үткән шатлыҡлы кәңәр кисерә.

Меңауҙарә Вилданова,
Уҡалы районы, Уҡалы ауыл Совете председателе.

Тыныслыҡты нығытыу өсөн

Черниковск. Ҡалаҡың предприятиелә-рендә хеҙмәтсәндәр тыныслыҡты яҡлаусыларҙың Икенсе Бөтә Союз конференцияһы асылыу кәнәһә производствола яңы еңеүҙәр менән билдәләнелер.

Предприятиелдәрҙә цех, смена, бригада коллективтарҙа һәм айырым стахановсылар тыныслыҡты нығытыу хөрмәтенә индустрияның энергия менән эшләйҙәр.

Химия заводында иптәш Сепаенков етәкселек иткән коллектив тыныслыҡты яҡлаусыларҙың Икенсе Бөтә Союз конференцияһы асылыу кәнәһә йыллыҡ планды 13 көнгә алдынан ҡабатлап үтәп тамамланы. Начальникка иптәш Жутовский бүлған цех коллективы тарафынан бында октябрҙең тоҡо 15 көнлөк планы алдынан ике көн алда үтәлде.

«Башнефтестрой» тресында был кәңәрҙә айырыуса ҙур хеҙмәт күтәреңкө бирелә. Иптәш Сахойан етәкселек иткән тәнҡитләр бригадаһы хеҙмәтте тәүге һөҙөмтәлә ойоштороп, ҡаҙылған һәр бер метрҙа һәм хәбәр ителмәгән ҡаҙылмаларҙы ҡабул итеүҙе ҡаты контролгә алды. 33 йыл бынан элек сыра яңдырып донъя ҡиткән урыҫҙарҙа, хәҙер тотош электрификация тормошҡа ашырыла. Шуның утлығын төҙәшкә ебәрҙе лә инде» — тип хәбәр ителде.

«Беҙҙең мәктәптә уҡыусы йәштәр үҙҙәренең производство практикаһы осорында Черниковск ҡалаһында ағастан 10 йорт һалдылар, ике ватаны алты таш йорт төҙәнәләр, 250 мең һумлыҡ төрлө мебелдәр эшләнеләр» («Кызыл Башкортостан»).

«Ғафури районы, Бурағы колхозында тәжрибәле бағасы Дионисия Климәхәмәтов етәкселек иткән йәшелсәселәр звеноһында барығы 20 кеше эшләй. Улар быйыл йәшелсәнең мул уңыш алдылар. Һәр бер һуған 400—500 грамм, о кәбәҫтә 5—6 килограмм тарта» («Кызыл таң»).

Былары иҫкәрмә хәбәрҙәр, һәм илебеҙҙәге хеҙмәт уңыштарын һөйләй торған бынан хәбәрҙәрҙе бик күп килтерергә мөмкин булыр ине. Шуны әйтергә кәрәк, бынан хәбәрҙәрҙән һәр бербе беҙҙең күңелдәребеҙҙе сикһеҙ шатлыҡ менән тулыта. Уларҙы газетанан уҡығанда, күҙҙәрең ял иткәләй, радио эркыры тапшыранда, телевизорҙың матур музыка тыңлағанда булда.

Мәҙәниәт хәбәрҙәр сит илдәрҙәге халҡар тураһында ла һөйләйҙәр, әлбиттә.

Донъяның бөтә мәйштәрендә тыныслыҡ яҡлы намыҫлы кешеләрҙең һуғышҡа ҡаршы ҡүтәреләүе, тыныслыҡты яҡлап тауыш бирүҙәре һаны күбәйгәнлеген күбәһ бирҙуы тураһындағы хәбәрҙәр күңелгә айырата яғымлы йөгөнтө яһайҙар.

Палачтар язаһыҙ ҡалмаҫтар!

Беҙҙең газеталарыбыҙҙа сығҡан һәм тәржемә тапшырылған һәр бер мәҡәлә һәм хәбәр илебеҙҙең ваҡытлы ҙур уңыштары, фән һәм техниканың үҫеүе, тыныс һәм ирекле хеҙмәттең бығаса күрелмәгән аҙымдар менән алға барыуы тураһында һөйләй.

Совет хөкүмәте ғәйәт ҙур Куйбышев, Сталинград һәм Каховка гидроэлектростанциялары төҙөү, Тин Тәрмән, Көньяҡ Украина һәм Төньяҡ Крым каналдарын ҡороу һәм миллиондарса гектар ерҙәрҙе һуғарыу тураһында иң киткес мөһим тарауҙәр сығарҙы.

Академик Т. М. Кржижановский «Пионерская правда» газетаһында:

— ...Был гидроэлектростанциялар йылына 21 миллиард киловатт-сәғәттәр күләмендә электр энергияһы бирәсәктәр...

...Иген сәсеүҙәрендә электр көсө менән эшләй торған тракторҙар, комбайндар йөрөйәсәктәр... Илебеҙҙең Көнсығыш өлешендә электр ҡоралдары төҙәлә башлаҫтар... — тип яҙа ул, балаларға мөрәжәғәт итеп:

— «...Беҙҙә бөтә һәм суҙарҙан йөшеларға, моңғолсок бодайҙыларҙы алыҫҡа ташырға, Ангара, Обь, Енисей, Лена кеүек ҙур йылғаларҙы файҙаланырға тура киләр. Беҙ теңкәләрҙә был йылғаларҙың Тыуған илебеҙҙең шатлыҡ-шатлығына күсерәсәгенә. Беҙ кәүәлә атом энергияһына илдә итәсәкбез. Беҙ бәхетле, коммунистик обществола йәшәрбез...» тип.

Бында әлбиттә төрөлөштәр тураһындағы ҙур планлар һәм хәбәрҙәр.

Көфө яҙыу машиналары заводы Бүйәк Отечество Воззвәнешенә күйылған һәр бер ҡултамға, Корея күгендәге дошман самолетын бәреп төшергәндәй, әллә ни тиклем балаларҙың, осалҙәрҙең күҙ йәштәрен тамыҙған туҡтаткандай була.

Ҡарыҫҡа күйылған ҡул тамғалары ғына киләсәк һуғышты туҡтата алмаҫ инде, тип уйлаусылар булыр, бәлки.

Был уй дөрөҫ түгел. Быйыл йәй миңә Шаран районы «Молот» колхозында колхозсыларҙың Стокгольм Воззвәнешенә ҡул күйыуға арналған йыйылыштарында булырға тура килде. Унда дәһшәтле ике һуғышты үҙ баштарынан кисергән ҡарттар за, һуғыштың ни икәнен белмәгән йәштәр ҙә бар ине. Хатта ике бер көнһеҙ (бәлки, улар үҙ күмәҙәрендә һуғышты күрмәү бәхетенә ирешә алырҙар), осалҙәренең туңтәрен һурып торған, сабый балалар ҙа был ғәйәт.

Пыйыллған бөтә колхозсылар Воззвәнешкә бергәм ҡул күйҙылар. Комсомол ойошмаһы секретаре колхоздағы барлыҡ комсомолецтәрҙән атом бомбаһына, һуғышҡа ҡаршы тороу йөҙенән быйылғы иген уңышын үҙ вәкилдәрен һәм юлбашсыбыҙҙың йәйәнән алырға осер тороуҙарын белдерҙе. 60 йәшлек ҡарттар за, беҙ йәштәргә күшылабыҙ, тинеләр, һәм бөтә колхозсылар за был теләкте яҡланылар. Һәм улар вәғәҙәләренә тоҙолар. «Молот» колхозы бөртекле культураларҙы йыйнауҙы 5 сентябрҙә тамамланы, государствоға иген тапшырыу планын вағытынан алек үтәне, колхозсылар хеҙмәт көненә 3-әр/ килограмм иген алалар.

Тимәк, һуғышҡа ҡаршы Воззвәнешкә ҡул күйыу әһәмиәтһеҙ ҡалмаған. Дөрөҫ. колхозсылар уның бәрәбәр

Агитаторҙарға ярҙамға

Совет һайлау системаһы—донъяла иң демократик һайлау системаһы

1950 йылдың 17 декабрендә РСФСР күләмендә, шул иҫәптән Башҡорт АССР-ында ла хеҙмәтсәндәр депутаттарының урындағы Советтәренә һайлауҙар үтәрелә. Был һайлауҙар Сталинса Конституция менән гарантияланған донъяла иң демократик һайлау законы нигеҙендә үтәсәктәр.

Совет государство короллоно — донъяла иң демократик короллоп. Совет демократияһы — иң юғары типтағы демократия, ул бөтә хеҙмәтсәндәргә лә общественный-политик, хуҡалыҡ һәм культура тормошонда государство менән идара итеүҙә тулы һәм хаҡ иткес ҡатнашырға мөмкинлек бирә. Бындай тулы һәм киң демократия тик бөҙҙең илдә — социализм тулыһынса еңеп илдә, эксплуататор синыфтар һәм кешенең кешене эксплуатацияһы бөтөнләйгә бөтөрелгән, социалистик етештереү мөнәсәбәттәре тулыһынса өҫтөнлөк иткән илдә генә булыуы мөмкин.

Капиталистик илдә хеҙмәтсәндәр өсөн демократия юҡ һәм булыуы ла мөмкин түгел. Унда фәҡәт буржуаз демократия ғына хакимлек итә, ә буржуаз демократия — ул хеҙмәтсәндәр өсөн түгел, ул эҙһылыҡ тәшкил итеүсе байҙар өсөн демократия.

Империализм рәмүмән демократияны ҡыҫҡа, быуа, реакцион тәртип урынлаштыра. «Империализм, — тине Ленин, — тығыҡлы политикала ла һәм эске политикала ла бер үк тирәҙәлә демократияны бөҙоуға, реакцияға ынтыла. Был йәһәттән империализм ул рәмүмән демократияны, бөтә демократияны «инкар итеү» булып тора». (23 том, 31 бит).

Империалистәр хеҙмәтсән халҡты алдау өсөн демократия һүҙен бик йыш ҡулланалар, улар хатта үҙҙәренең государстволарын «демократик республика» тип исемләйҙәр. Америка Ҡушма Штаттары ла үҙен демократик республика тип исемләй. Ләкин был «демократия» тураһында Ленин 1918 йылда үк түбәндәге һүҙҙәрҙе әйтте: «Унда демократик республика. Буҫһа ни? Миллионерҙар тәрәмә түгел, миллиардерҙар тәрәмә. Әйтһәң һәм кешенең кешене эксплуатацияһы бөтөнләйгә бөтөрелгән, социалистик етештереү мөнәсәбәттәре тулыһынса еңеп илдә, эксплуататор синыфтар һәм кешенең кешене эксплуатацияһы бөтөнләйгә бөтөрелгән, социалистик етештереү мөнәсәбәттәре тулыһынса өҫтөнлөк иткән илдә генә булыуы мөмкин түгел.

Капиталистик илдә хеҙмәтсәндәр өсөн демократия юҡ һәм булыуы ла мөмкин түгел. Унда фәҡәт буржуаз демократия ғына хакимлек итә, ә буржуаз демократия — ул хеҙмәтсәндәр өсөн түгел, ул эҙһылыҡ тәшкил итеүсе байҙар өсөн демократия.

Империализм рәмүмән демократияны ҡыҫҡа, быуа, реакцион тәртип урынлаштыра. «Империализм, — тине Ленин, — тығыҡлы политикала ла һәм эске политикала ла бер үк тирәҙәлә демократияны бөҙоуға, реакцияға ынтыла. Был йәһәттән империализм ул рәмүмән демократияны, бөтә демократияны «инкар итеү» булып тора». (23 том, 31 бит).

Империалистәр хеҙмәтсән халҡты алдау өсөн демократия һүҙен бик йыш ҡулланалар, улар хатта үҙҙәренең государстволарын «демократик республика» тип исемләйҙәр. Америка Ҡушма Штаттары ла үҙен демократик республика тип исемләй. Ләкин был «демократия» тураһында Ленин 1918 йылда үк түбәндәге һүҙҙәрҙе әйтте: «Унда демократик республика. Буҫһа ни? Миллионерҙар тәрәмә түгел, миллиардерҙар тәрәмә. Әйтһәң һәм кешенең кешене эксплуатацияһы бөтөнләйгә бөтөрелгән, социалистик етештереү мөнәсәбәттәре тулыһынса өҫтөнлөк иткән илдә, эксплуататор синыфтар һәм кешенең кешене эксплуатацияһы бөтөнләйгә бөтөрелгән, социалистик етештереү мөнәсәбәттәре тулыһынса өҫтөнлөк иткән илдә генә булыуы мөмкин.

Капиталистик илдә хеҙмәтсәндәр өсөн демократия юҡ. Байҙар класы буржуаз илдәрҙә халыҡ-ҡыҙҙар һайлау хоҡуҡынан бөтөнләйгә мәхрүм ителәләр. Швейцарияла, Мексикала һәм бына шундай хәл. Канаданы Боронғо Америка кешеләре — индеецтар — һайлау хоҡуҡынан мәхрүм ителгәндәр. Бик күп капиталистик илдәрҙә халдаттар һәм матростар һайлау хоҡуҡынан мәхрүм ителәләр. Был сара башлыса хеҙмәтсәндәрҙән торған радовой халдаттарҙы һайлау хоҡуҡынан мәхрүм итеү өсөн, халдаттарҙы общественный тормоштоп ҡатнаштырмау, уларҙы аңһыҙ халдарыу өсөн эшләнә.

Буржуаз илдәрҙә бай синыф кешеләре ишеләр-есәр тауыш менән файҙаланалар. Байҙарҙың йорттары, тимәк, «торған урындары» күп була, шунлыҡтан улар һәр бер йорттоңа һайлаусылар исемлегенә индерелә. Унан һүҙ бай кандидаттар үҙҙәренә күберәк тауыш алыу өсөн үлгән кешеләрҙең фамилияларын да һайлаусылар исемлегенә яҙалар. Мәҫәлән, Америка Ҡушма Штаттарының Миссури штатында демократик партия етәксеһе Пендергаст 1936 йылдағы һайлауҙарҙа үҙ партияһының кандидатын һайлауға ылғәтләү өсөн исемлекка 60 мең үлгән кешенең фамилияларын индергән. Был «исемлектә» тәүге өсөн төберлектәге хәбәр таштарында яҙылған фамилияларҙы һайлаусылар исемлегенә күсереп яҙғандар.

Бөҙҙә, Советтар Союзында һайлауҙар— тура һайлау. Хеҙмәтсәндәр депутаттарының бөтә Советтәренә лә депутаттарҙы граждандар тураһан-тура һайлайҙар. Был депутаттарҙың һайлаусылар алдында яуаплылығын арттыра. Тура һайлауҙар хеҙмәтсәндәрҙе Советтәргә идара итеү эшенә яҡын ҡатнаштырыуҙы тәьмин итә. Бындай һайлау тәртибе бөҙҙең Совет һайлау системаһының иң демократик һайлау системаһы икәнлегин тағы ла бер тапҡыр раҫлай.

Бөҙҙә, Советтәр Союзында һайлауҙар йәшереп тауыш биреү юлы менән үткәрелә. Совет гражданына үҙенә тейешле тулыһынса тормошҡа ашырыу өсөн бөтә шарттар тыуҙырылған. Хеҙмәтсәндәр общественный ойошмаларҙа, йыйылыштарҙа үҙҙәренең иң алдынғы, иң ышаныслы кешеләрен депутатлыҡҡа кандидат итеп күрһәтәләр, һайлауҙар алдынан кандидат өсөн агитацияһы алып барыу, кандидат менән һайлаусыларҙың осрашыуы өсөн тулы шарттар тыуҙырыла. Һайлау биналында тауыш биреү ваҡытында һайлау агитацияһы алып барыуға юл ҡуйылмай. Был шарттар бөтәһе лә һайлауҙарҙың тулы ирекле булған тәьмин итәләр.

Капиталистик илдәрҙә һайлауҙар кеслеү, ҡурҡытыу, һатып алыу, һайлаусыларҙы аллау шарттарында үткәрелә. Капиталистәр үҙ кандидаттарының байлығына ылғәтләү өсөн һайлау кампанияһын үткәреүгә күп аҡса тоталар. Аҡсалар һайлаусыларҙың тауышын һатып алыу өсөн, үҙ кандидаттарын мактау өсөн файҙаланыла. Америка Ҡушма Штаттарында нефть промышленноссеңе байтаҡ елдәшен үҙ ҡулында тоткан могнаттар семьяһы Пью 1936 йылдан алып 1949 йылға тиклем һайлауҙар үткәреү өсөн республикан партияға 13 миллион доллар аҡса биргән. Башҡа миллионерҙар ҙә үҙ кандидаттарын һайлау өсөн күп кенә аҡса тоталар. Был аҡсаға матбуғат, радио, кино һәм башҡа төрлө агитация ҡоралдары капиталистәр тарафынан һатып алына. Һайлаусыларҙы ҡурҡытыу, үҙ кандидаттары өсөн тауыш бирергә мәжбүр итеү — капиталистик илдәрҙә байҙарҙың һайлау алды «эше» булып һанала. Уларҙа һайлауҙар террор шарттарында үткәрелә. АҠШ-та һайлауҙар ваҡытында полиция һәм фашистик ойошма — Ку-клукс-кландың члендәре демократик фекерҙәге һайлаусыларҙы әҙәрләйҙәр, пегрҙарҙы линчевать итәләр (хөкүмәт ултерәләр). 1948 йылда АҠШ-та бер йыл эсендә 530 негрҙы линчевать итеү ваҡиғаһы булған.

Һайлауҙар бөҙҙең социалистик илебеҙҙә ин демократик һайлау законы нигеҙендә, совет халҡының мораль-политик берҙәмлеге, халҡтар дуҫлығы шарттарында үтәләр. «Бөҙҙә һайлауҙар, — ти интәш Сталин, — әшселәрҙең, крәҫтиәндәрҙең, интеллигенцияның берләшеп эшләүҙәре обстановкаһында, уларҙың бер-береһенә ышаныуҙары обстановкаһында, мин әйтер инем, үҙ-ара дуҫлыҡтары обстановкаһында үтәләр, сөнки бөҙҙә капиталистар юҡ, эксплуатация юҡ һәм халҡтың ихтыярын бозор өсөн, асыла, уға ҡыҫым яһар өсөн кеше лә юҡ».

Совет халҡы һайлауҙарҙа бөрәм ҡатнашы үҙенең мораль-политик берҙәмлеген, Ленин—Сталин партияһы тирәһенә, бөйөк Сталин тирәһенә ныҡ туплашҡанлығын тағы ла бер тапҡыр демонстрацияласаҡ.

З. Вахитов.

Черниковск ҡалаһының төҙөлөш эшселәре, тыныслыҡ вахтаһына баҫып, Бөйөк Октябрь социалистик революцияһының 33 йыллығын ҙур хеҙмәт еңеүҙәре менән ҡаршылау өсөн көрәшәләр.

Һүрәттә: йән ташсы М. Сәлимов 38 квартиралы йорттоң стенаһына кирбес һала. Ул һәр эш көнөндә икешәр норма үтәй.

Л. Якубов фотоһы.

„Кыҙыл Башкортостан" материалдары эҙенән

"Бөрө районында тупҡа һөрөүҙе һуҙалар"

«Кыҙыл Башкортостан» газетаһының 178-се номерында «Бөрө районында тупҡа һөрөүҙе һуҙалар» тигән хәбәр баҫылып сыҡҡайны.

Был тураға хеҙмәтсәндәр депутаттарының Бөрө район Советы исполкомы председателе ингош Иванов редакцияға түбәндәге яуапты бирҙе:

— Газетала яҙылған өтешһеҙлектәр район Советы исполкомы ултырышында күйылып тикшерелде һәм күрһәтелгән фактылар тулыһынса дөрөҫ тип табылды.

Тупҡа һөрөү планын үтәү өсөн район МТС-тарындағы бөтә тракторҙарҙы ла тулы көсөнә файҙаланыу, шулай уҡ колхоздарҙың үҙҙәрендә булған йәнле тартыу көстәрен дә был эшкә тиҙ рәүештә ылыҡтырыу тураһында ултырыш конкрет саралар билдәләне.

Граждандар һауа флотының летчигы, Советтар Союзы Геройы П. М. Михайлов үҙ сығышында совет халҡының иҗади хеҙмәтенең асыҡ мисалдарын килтерҙе. Ул, Граждандар һауа флотының осоусылары тыныслыҡ өсөн көрәшселәрҙең бөренсе сафтарында буласаҡтар, тип белдерҙе.

Әрмәнстандың халҡ художнигы Мартирос Сарьян үҙенең сығышын бөтә донъяла тыныслыҡ өсөн арымай-талмай көрәшеүсе совет халҡтарының бөйөк дуҫлығына арнаны.

Промысловой кооперация работнигы, отставкалағы полковник, Советтар Союзы Геройы Г. Д. Кельбас былай ти:

— Бөҙҙең рус теле бөйөк һәм бай, ләкин яңы бөтә донъя һуғышын әҙерләүселәргә, тыныс Корея халҡын ултереүселәргә ҡаршы нәфрәт һәм протест белдереү өсөн был телдә лә һүҙҙәр табыуы ҡыйын.

Социалистик Хеҙмәт Геройы, Калинин исемендәге колхоз бригадиры Мария Ивановна Ефимова, Ленинград ҡалаһының Ждановский районы Советының депутаты Ольга Федоровна Берггольц, Ленинград ҡалаһының Ленин районы Советының депутаты, Ленинград ҡалаһының Ленин районы Советының депутаты, Ленинград ҡалаһының Ленин районы Советының депутаты

Стәрлетамаҡ ҡалаһының икенсе номерлы балалар йорто́нда ҡыш һөнәрә тупләргә эшләй. Унда тукһанға яҡын торбиналәүсе ҡыҙҙар ҡатнаша. Бында сигеү менән бер рәттән, эске һәм өҫкө кейемдәр ҙә тегәләр.

Һүрәттә: уңдан һулға — М. Кәрбәзева, М. Насирова, П. Дубровка (тупләрәк егәксеһе), М. Йәрҡаева, Р. Байгилдина, З. Өхтәмова ингәштәр эш өҫтөндә.

Ш. Уразбахтин фотоһы.

ФЕЛЬЕТОН

ТОННА ЯРЫМЛЫ НАЧАЛЬНИК

Чехов исемендәге санаторийҙең кабул итәү бүлмәһенә Винокуров инеп ҡалған инде. Ял итеүселәрҙе ҡабул итеүсе уның ҡаршыһында уҡтырын анкета тултырҙы.

— Эшләгән урыныңыҙ?

— Бөрө автотранспорт контораһы.

— Кем булып эшләйһегеҙ?

— Начальник.

Икенсө урында уның өҫтәлгән, ҡаны, температураһын, һәмүмән ял итеүселәрҙең һаулығына белеү өсөн кәрәкле булған мәғлүмәттәрҙе билдәләнеләр. Винокуров башҡа ял итеүселәрҙән бер яҡтан да айырылманы тиергә мөмкин булып инде, тик бер нәмә ҡәнәғәт ҡитәрҙе. Был уның ауырлығы ине. Сөнки уны ҡалтереү өсөн дә, алып ҡайтыу өсөн дә тонна ярымлы йөк машинаһы кәрәк булды. Эй, ойо, уны Бөрөнән санаторийға ҡалтергәнде лә һәм алып ҡайтҡанда ла тонна ярымлыҡ машинаға һалып йөрөнеләр.

Һәм был, бигә Башҡортостандағы автотранстарҙың ғына түгел, башҡа ойошмаларҙың да машиналары әҙерләү пунктарына инеп ташыуға мобилизовать ителгән осорҙа булмы. Бөрөнән Чехов исемендәге санаторийға пароходта һәм поезда бары өсөн биләмә ни бары 83 кенә һум акса кәрәк. Директорҙың бына шул аҡсаһын кәҫәһендә һаҡлап ҡалыр өсөн, тонна ярымлыҡ машина ҡәҙәр ғәйеп ҡалыр. Ә ул 210 литр бензин тотоло, шоферға дүрт көнгә хеҙмәт хаҡы түләнде. Улай ғына за түгел, был яҡтағы осорҙа машиналарҙың көсөн максималь рәүештә инеп ташыуҡа файҙаланырға тип ҡарар сығарған сәғәттә эшләнде. Бөрө автотранспорт эшселәре «машинаны былай файҙаһыҙға йөрөткән арала, өҙөрлөү пунктарына ни кәмендә 50 тонна инеп ултырға мөмкин булыр ине», тип һыландылар.

Дөрөҫ, Винокуровтың кире ҡайтырға машина һорауына ҡаршы килеп тә ҡараныл. Ләкин Винокуров үҙенекен итте. Кире ҡайтырға ла машина ҡалтерергә ҡушып, ҡайтанан киҫкен телеграмма бирҙе.

— Хеҙмәтегә эләс мин начальник! — тине ул, — мин генә түгел, башҡа начальниктар ҙә шулай эшләйҙәр. Кемдең ҡулында — шуның ауызында, — тип өҫтәне. Үҙе менән бергә ял итеүсе Черниковск ҡалаһының автотранспорт контораһы начальнигы Бобарикин Иванды, ҡоторта ла башланы:

— Эх, һин, начальник,—тине ул уға, — поезда ҡайтам тиһең, әллә 48 һум аҡсаң әҙәс булып ҡысҡырамы?

— Шулаймы?—тине Бобарикин, уның «намыҫына» барып тейҙе,—улай булһа мин һинән дә үҙырам, өс тонналы машина сағырам.

Һәм ул һүҙендә торҙо. Бер нисә көн үтөүгә Бобарикингә Черниковскиҙән ҡабырғаһына 24—89 тигән әрө аҡ цифрҙар төшкән өс тонналы машина килеп тә етте. Ял итеүселәрҙән берәү:

— Был начальник тағы ла ауырырҙаҡ икән, — тип көлеп ҡалды.

28 сентябрҙә ял итеүселәр йөнгә прогулкаға сығыуға Винокуровҡа Бөрөнән 60—52 номерлө тонна ярымлы машина килеп төштө. Шофер, юлдың бысраҡ булыуы аркаһында, машина менән бик йәзәтән, арыған булһа ла, ял итергә теләмәне.

— Тиҙерәк ҡайтырға ҡуштылар, Виктор Николаевич, эштең бик ҡыҙыу, бик ҡыҙыу сағы. Хеҙер шундай сезон,—тине.

— Ә һин беләһеңме, туғанҡай, ниндәй сезон хәҙер? — тине Виктор Николаевич Винокуров. — Хеҙер тап һунар сезоны. Биҙән өйрәк итеп бик ярата, уға бөрәй генә булһа ла өйрәк алып ҡайтмай булмай инде. — Винокуров шоферға ҡарап, өҫөл генә йылмайҙы ла, машинаға тағы ла дүрт кенә ултыртып, бер әтте дүрт аяҡлап баҫтырып, Әлшәй районы Себенле ауылына ҡарап юл тотто. Шуға күрә ҙә Винокуровты тонна ярымлы начальник тип атанылар ял итеүселәр.

Себенле ауылының йылға һәм күл буйҙарында икенсө буйына һунарҙа йөрөтәндәй һуҡында бер өйрәк атып алынды.

Инеп Винокуров начальник булыу сәбәбенә иҫәп-хисап эшен бик яҡшы белә. Сыҡҡан расход менән приходты балансировать ителөүен дә тикшерергә ярата ине. Ләкин ул өйрәктең хаҡын бер нисек тә балансировать итә алманы. Базарҙа ин ҙур, ин һимеҙ өйрәктәрҙең ҙә хаҡы 20 һумдан артмай, ә инеп Винокуровтың өйрәге, уға сығҡан расходтарҙы иҫәпләгәндә, 650 һум самаһына барып баҫа. Сөнки машинаға 450 һумлыҡ бензин тотолған, шоферға, ҡуртаса алғанда, кенәнә 25-әр һумдан, 8 көнгә 200 һум хеҙмәт хаҡы түләргә кәрәк. Был суммаларҙы Бөрө ҡалаһы автотранспорт контораһының бухгалтерө генә түгел, хатта Финанс министерствоһының күп тәжрибәле өлкән ревизоры ла балансировать итә алмаҫ.

Х. Йосопов,
Ишти улы.

Берләшкән Милләттәр Ойошмаһы Генераль Ассамблеяһының бишенсе сессияһы

Политик комитеттең 16 октябрҙәге ултырыштары

НЬЮ-ЙОРК, 16 октябрь. (ТАСС). Канада, Великобритания, АҠШ, Төркиә, Филиппины, Франция һәм Уругвай делегацияларының тәҡдим иткән резолюция проекты айҡанлы политик комитеттең бөгөнгө ултырыштарында көн тәртибенең «Тыныслыҡты нығытыу өсөн берләшкән хәрәкәттәр» тип аталған мәсьәләһе яҡынан тикшерелә башланы.

Иртәнге ултырыштың башында Чили делегаты әлеге Чили делегацияһы тарафынан индерелгән резолюция проектын тикшереүҙән алыуы тураһында белдерҙе.

Бынан һуң ете делегация резолюцияһының проектын тикшереү процедураһы тураһында бәхәсләнелде.

Резолюция проектының беренсе бүлеген тикшереү АҠШ вәкиле Даллестең ҡыҫҡаса белдереүе менән башланды.

Даллес, Израиль, Пакистан делегацияларының тарафынан индерелгән төҙәтмәләр һәм, айырым алғанда, Советтәр Союзы делегацияһы тарафынан индерелгән төҙәтмәләрҙең береһе резолюцияның яңы проектында иҫкә алынды, тип белдерҙе. Ләкин резолюцияның яңы проекты, ҡоралды көстәрҙе ҡулланыуҙы ла индереп, коллектив сараларға ҡарата Генераль Ассамблеяның рекомендацияларҙы биреүен, шулай уҡ 24 сәғәт эсенлә ғәҙәттән тыш махсус сессияларҙы сағырыуҙы, алекке көүек үк күҙҙә тота. Яңы проектта, «бынан ғәҙәттән тыш махсус сессиялар Именселәк Советенең ете членының телә́нә ҡайһыһы тарафынан яҡланған ҡарар нигеҙендә Именселәк Советенең талабы буйынса сағырылалар», тип әйтелә.

Икенсе төрлө һүҙҙәр менән әйткәндә, «ҡайтанан ҡаралған» проектта БМО Уставын бозоусы алекко проектта булған бөтә законһыҙ позоженнеләр ҡалғандар.

Даллес артынан сығыш яһаған Уругвай һәм Югославия вәкилдәре резолюция проектының был пунктын яҡланылар.

Унан һуң сығыш яһаған Украина ССР-ы вәкиле Барановский был пунктҡа ҡаршы сығыш яһаны.

Кендәге ултырышта беренсе булып Англия вәкиле Сосканс сығыш яһаны. Ул «ете ил резолюцияһының» беренсе пунктын яҡланы.

Франция делегаты Шуман шулай уҡ Америка тәҡдимен яҡлап сығыш яһаны.

Унан һуң Советтәр Союзы вәкиле А. Я. Вышинский сығыш яһаны. Ул Генераль Ассамблеяның махсус сессияларын 24 сәғәт эсендә сағырыу тәҡдименә яҡынан ҡыҙҡа ҡаршы килде.

Австралия вәкиле Спендер ултырышта һуңғы булып сығыш яһаны. Ул, Генераль Ассамблеяның махсус сессияларын кәм тигәндә 2 аҙна ваҡыт эсендә сағырыу тураһында Советтәр Союзы тәҡдимдәренә ҡаршы килде.

Франция патриоты Анри Мартәнгә суд

ПАРИЖ, 18 октябрь. (ТАСС). Вьетнамдағы һуғышҡа ҡаршы сығыш яһаған өсөн бынан бер нисә ай элек арестҡа алынған хәрби флот моряғо Анри Мартәндең эше буйынса Тулон ҡалаһында хәрби-диңгеҙ трибуналының ултырышы башланды.

Газеталәр, Тулон ҡалаһы полиция һәм «республикан именселәк отрядтәренең» охранниктәре менән тулған, тип хәбәр итәләр. «Франс-Суар» газетаһының хәбәрсеһе, хәрби трибунал ултырышы барған бина полицейскийҙәр менән солған алынған, тип ташыра. Ҡалала Анри Мартәнде азат итеүҙе талап итеүсе күп һанлы листовкалар таратылған.

«Се Суар» газетаһы, Анри Мартән менән үҙҙәренең солдар булыуҙарын белдереү һәм хеҙмәтәндәрҙең массовый йыйылыштарында ҡабул ителгән петицияларҙы һәм резолюцияларҙы хәрби трибуналға тапшырыу өсөн илдең төрлө райондарынан Тулон ҡалаһына хеҙмәтәндәрҙең күп һандағы делегацияларының килеләр, тип хәбәр итә. Был петицияларҙа һәм резолюцияларҙа Анри Мартәнде азат итеүгә өлгәшеү тураһында француз халҡының ихтыяры көҙәләндерелгән.

Анри Мартәндең патриотизмы, тыңлаусан булыуын һәм хәрби һәм граждандыҡ бурысына тоғро булыуын шик аҫтына һуғыусы инеп әйтә булһа мәғлүмәттәрҙе хатта ин ун газеталар ҙа килтерә алмайҙар. Шуға ҡарамаҫтан, трибунал Анри Мартәнде, йәнәһе уҙ хәрби-диңгеҙ флотында «саботажлыҡ актыларында» ҡатнашҡан, тип ғәйепләп, уның эшенә бөтөнләйгә икенсе юнәлеш бирергә маташа.

Хәрби трибуналдың киҫәү ултырышында шулай уҡ «Дикмюд» авиаосеценең старшинаһы Хеймбургерҙең эше лә тыңланды. Ул «Дикмюд» авиаосецендә саботажлыҡ актыларын яһауҙа ғәйепләнә. Хеймбургер яуап алған ваҡытта, «Дикмюд» авиаосецендә төп ял подшипниктәренә наждак порошогы һалыуҙы, һәм йәнәһе был саботажлыҡ актын Анри Мартәндең күрһәтеүе буйынса яһаным, тип белдергән.

Анри Мартән, мин Хеймбургерҙе белмәйем һәм саботажлыҡ актыларына ҡарата уға бер ниндәй ҙә күрһәтмәләр бирмәнем, тип белдерҙе. «Либерасьон» газетаһы түбәндәге фактыны күрһәтә: әлеге, саботажлыҡ актын Анри Мартәндең күрһәтеүе буйынса яһарға маташтым, тип раҫлаған Хеймбургер Анри Мартәндең ҡырҡа протесенан һуң үҙ һүҙҙәренән баш тартырға мәжбүр булған.

Шуға ҡарамаҫтан, хәрби-диңгеҙ трибуналы Анри Мартәнде хәрби-диңгеҙ флотында саботажлыҡ актын яһауҙа ғәйепләп, хөкөм итергә үйләй.

Прогрессив матбуғат, Анри Мартәнде хөкөм итергә өҙөрләнеүҙә Франциянаның полиция органдары ла ҡатнаштылар, тип билдәләй.

Кореялағы вакиғалар

Корея халҡ-демократик республикаһы Халҡ армияһы баш командованиеһенең белдереүе

ПХЕНЬЯН, 18 октябрь. (ТАСС). Корея халҡ-демократик республикаһы Халҡ армияһының баш командованиеһе бөгөн иртән, Халҡ армияһының частәре һәм ятпан өҫтөн булған дошманға ҡаршы пычлы оборона һуғыштарын алып бараһы, тип хәбәр итте.

Намчхонь (Нансентен) районында дошман, Халҡ армияһы частәренең оборона позицияларына һәм ятпан өҫтөн булған кәстәр менән үтеп инергә һәм теңкәгә табан алға барырға маташып, атакалар яһауҙы дауам иттерә. Хәҙерге ваҡытта Намчхондән (Нансентендән) теңкәларға Халҡ армияһының частәре дошманға зур юғалтыуҙар яһап, уға ҡаршы ҡаты һуғыштар алып баралар.

Халҡ армияһының авиацияһы дошман тылдарына көн һайын һөжүм итә. Һуңғы көндәрҙә Халҡ армияһының авиацияһы Кымхэ (Кинно), Кәсон (Кайдзё), Сеул аэродромдары районында һәм Сеул-Инчхон (Чемульпо) районында дошмандың һәрбә хәрәкәттәрына һәм коммуникацияларына ҙурҙар яһынылар.

Тымыҡ океан проблемалары буйынса конференция ябылды

ДЕЛИ. (ТАСС). Лакнауҙа (Индия) Тымыҡ океан проблемалары буйынса конференция ябылды. Ул «Тымыҡ океан мәсьәәләтәре институты» тарафынан сағырылғайны. Конференцияла көнйыҡ-көнсығыш Азия илдәренең һәм Алыҫ Көнсығыштың политик, экономик һәм социаль проблемалары тикшерелделәр.

Конференция башланғас та Англия-Америка делегаттары уны Азиялағы милли азатлыҡ хәрәкәтенә ҡаршы һәм Советтәр Союзына, халҡ демократияһы илдәренә ҡаршы ҡыҙ пропаганда өсөн ғәйәләнырға маташтылар. Ләкин дискуссия ҡанһайыш империалистик державалар менән Азия илдәре араһында булған төрлө ҡаршылыҡтарҙы күрһәтте. Азия илдәренең делегаттары үҙ бойондороҡһоҙлоҡтарын һаҡлауҙа һәм уларҙың эске эштәренә телә́нә ниндәй тығылыуға ҡаршы ҡәрөшергә Азия халҡының әҙер булыуын билдәләнеләр.

«Нью-Йорк таймс» газетаһының хәбәрсеһе Трамбл, АҠШ-тың Азиялағы политикаһын күп кенә делегациялар, шулисәптән Индия һәм Пакистан делегацияларының ҡырҡа тәнҡитләнеләр, тип яҙа. Айырым алғанда, Индия һәм Пакистан делегаттары Америкаһының Кореялағы агрессияһын һәм Именселәк Советенә берәмлек принцибен АҠШ-тың тәҡдимдәрен маташыуҙарын ғәйепләнеләр.

Яуаплы редактор
F. F. ҒАФАРОВ.

Институт спортсмендәре

Бүҙғы йылдарҙа Башҡорт дәүләт педагогия институтында студенттәрҙе физик яҡтан тәрбиәләү эшенә айырыуса ҙур иғтибар бирелә.

Институттың физик культура һәм спорт кафедраһы мөдире инеп Дизенко был эште Башҡондарҙа сәбәүенә ҙур көс һалды. Ниҙәк йыл инде институт эргәһендә физик культура һәм спорт буйынса 75 шөғөлө берләштергән факультатив курс эшләп килә. Бульсык укытыусылар бында өҫтәмә специальность алалар.

Институттың физкультурниктәре Республика һәм РСФСР беренселегә булған төрлө спорт ярыштарында өсөйлө инде еңеүселәр булып, күҙәм пре үҙ ҡулдарында тотоп киләләр.

Ото йылдың июль айында Ҡаза РСФСР-ҙың юғары укыу йорттары укыусы студенттәр араһында гимнаст һәм еңел атлетика буйынса ҙурғы ярыштарҙа Башҡорт педагогия институ командаһы беренселекте алды.

Институт спортсмендәре әлгәшел

Комсомол ойошмалары

Учалы. Районда 30-ҙан артыҡ комсомол ойошмаһында отчет-һайлау йыйылыштары булып үтте.

Отчет-һайлау йыйылыштарында комсомолдәр үҙҙәренең эштәренә йомғаҡ яһайҙар, эштәге етешһеҙлектәрҙе бөлшевикҫә тәнҡитләйҙәр, комсомол эшен артабан яҡшыртыуға ҡарата саралар билдәләйҙәр. «Урал» колхозы комсомол ойошмаһының отчет-һайлау йыйылышында

Специалист кәңәштәре

КӨҘ УҖЫМДАРҘЫ ЯҠШЫ ТӘРБИӘЛӘҮ!

Хәҙер уҡымдарҙы тәрбиәләргә көрәк. Тәрбиәләү юғары урожай алыуҙы тәьмин итә. Уҡыш бөтөүҙәрҙе ялдарҙан ашатмау һәм тапатмау, тик үләндәренә үлеү һәм ҡурыҫ менән өҫтәмә азыҡландырыу—бының бөтәһе лә көйлө сараҙар булып торалар.

Уҡымдарҙы тәрбиәләү эшендә байлаҡлы ҡарап килешеп күҙ уңында тотоп эш итергә кәрәк. Августа, сентябрь айҙарында ашлыҡтар бүҙы. Шуға арыш, көрө бойҙай культураҙары тиҙ һәм тигеҙ шытып сығыуҙар, яҡшы үҫә башлыныҡар. Шул уҡ ваҡытта уҡыш бөтөүҙәрҙә ҡалй үләндәре ла үҫеп сығыуҙар. Уйһыу бөтөүҙәрҙә уҡыш өҫтөндә һыу йыйылыуҙан буға. Был өсөн партерлаштырып уҡымдарҙы көҫ тәрбиәләү эшен ойоштороргә кәрәк. Быйылғы көҙгө шарттарҙа уҡыш өҫтөндә мал йөретергә ярайһыҙ. Малдар йөрөтөү һөҙөмтәһендә тупраҡ тығыҙлана, шуға, уның һауа алмашыныу ауырлаша. Һөҙөмтәлә үҫемлектәрҙең тамырҙары зәғифлана, таналыуҙан киткә.

Толорһоҡ станцияларының һынауҙарҙа бүйынса көҫ ялы йөрөтелгән уҡым баҫыуҙарҙа, мал йөрөтмәгәндәренә ҡарағанда, урожайҙы һәр гектарҙан 3—4 центнерҙа кәм биреләр.

Урожайҙы ҡитәрлектәй уҡымдарҙы көҫ өҫтәмә азыҡландырыуҙың да әһәмиәте зур. Бер гектар майҙанда уртаса 13—14 центнер арыш һәм көҙгө бойҙай урожайы алыу өсөн, уҡымдар үҙҙәренең үҫеү ваҡытында һәр гектарға 34,5 килограмм азот, 20,6 килограмм фосфор, 39 килограмм калий һәм 10 килограмм самаһы тобраҡ матдәләрен алалар. Өтәр, был матдәләр сәскәлектәрҙең тупраҡҡа өҫтән барылмаһа, азайыҡ түбән булыуы мөмкин. Шуны өсөн дә быйыл көҙҙән, көҙгө бойҙай һәм сәселгән арыш сәсеүлектәрен өҫтәмә азыҡландырырға кәрәк. Был эш, беренсенән, орлоксолек участкаларында үтәрелергә тейеш.

Уҡымдарҙы өҫтәмә азыҡландырыу һәсәрҙән үк үтәрелә. Тупраҡҡа индерелгән аппламаларҙы үҫемлектәр тиҙ ваҡыт эсендә үҙләштерергә тейештәр. Сөнки уҡымдар аппламаларҙы көҙгө һалҡындарға тиклем үҙләштерһендәр һәм яҡшы үҫешәнен ҡалһындар. Ә яҡшы үҫешкәнен уҡымдар ҡыш ҡар аҫтында яҡшы ҡышлайҙар.

Уҡымдарҙы азыҡландырыу өсөн урындағы аппламаларҙан тирес шыйығын ҡулланыла. Шулай уҡ тош тиҙәге, сереген вак тирес һәм фикали ҡулланырға ярай. Минераль аппламаларҙан аммиак селитраһы, аммония сульфаты, суперфосфат һәм калий тоҙҙары ҡулланыла. Улар тупраҡта тиҙ иреҙәр һәм тиҙ үҙләштерелә́р.

Аппламаларҙы тупраҡлы индереү нормаһы урындағы шарттарға, мәҫәлән, уҡымдарҙың торошона, тупраҡтың төҙөлешенә ҡарап, төрлөсө була. Тирес шыйығын кәлһеү тупраҡлы урындарға бер гектарға 5—6 тонна, йәки сереген тирес 7—9 тонна индерелә. Ҡара тупраҡлы өрҙәр өсөн тирес шыйығын һәр гектарға 3—4 тонна, сереген тирес — 6—8 тонна нормаһынан тора. Ҡара тупраҡлы участкаларға тирес шыйығын индереү менән бергә, суперфосфат индерергә кәрәк. Кәлһеү тупраҡлы ерҙәргә тош тиҙәге тоҙо килеш 6—7 центнер, Стокгольм Возвышенеһенә тәүҙәрәк [illegible] гектарға 80—100 килограмм, аммония сульфаты 100—130 килограмм, суперфосфат 1,5—2 центнер, кәл аппламаһы 2—3 центнер индерелә.

Минераль аппламалар тупраҡҡа индереүгә тиклем тоҙо урында тотола һәм яҡшы итеп әҙерләнә. Тош тиҙәген тупраҡҡа тоҙо килеш йәки өҫкөлән индерергә мөмкин. Быныҡ өсөн бер өлөш тош тиҙәгенә 5—7 өлөш һыу һалына һәм яҡшылап болғатыла. Был шыйығҫа тупраҡҡа индерелә. Тоҙо килеш индергәндә, ин элек тош тиҙәгә нык итеп ваҡлана һәм торф ваҡы, йәки тупраҡ менән ҡатнаштырыла. Кушымтаны яһау өсөн тош тиҙәгә күпме булһа, торф ваҡы йәки тупраҡ шул күләмдә алына. Тирес шыйығҫаһының бер өлөшөнә 2—3 өлөш һыу ҡатыштырыла. Был, тупраҡҡа тигеҙ һеңеү һәм уҡым үҫемлектәрен кәйәреүҙән һаҡлау өсөн эшләнә.

Кәз өҫтәмә азыҡландырылған уҡым баҫыуҙары тырматылмайҙар. Индерелгән аппламалар көҙгө сәскәгә һүҙылған ямғырҙар һәм яҙғы ҡар һыуҙары ярҙамында тупраҡҡа һеңәләр.

Ҡышҡы һалҡындарҙа арыш, бигерәк тә көҙгө бойҙай уҡымдары тупланһын һәм тупраҡта дым нык тупланһын өсөн беренсе ҡар яуыу менән уҡ баҫыуҙа ҡар тоторға кәрәк. Уҡым баҫыуында ҡар ҡалын булырға тейеш.

Агроном **Ә. Әхтәмов.**

ГРАЖДАНДАР!

Мейестәр һалған ваҡытта яңғындан һаҡланыу ҡағиҙәләрен нык күҙәтегеҙ!

1. Мейестәрҙе һәм төтөн йөрөй торған юлдарҙы ағас стенанан һәм түшәмдән 38 сантиметр һәм бүлмә таҡталарынан 25 сантиметр аралыҡта кирбестәр менән бүлеп эшләгеҙ.

Кухня плиталарының һәм мейес яғыу урындарының нигеҙе изәндән алып 38 сантиметр ҡалынлығында булырға тейеш.

2. Мейестәрҙең яҡшы ябыла торған ҡапҡастары булырға, ә мейес алдындағы изән буйы 70, ине 50 сантиметр күләмендәге калай менән ҡапланырға тейеш.

3. Мейестең тыш яғын һыларға һәм аҡартырға кәрәк.

4. Яңғындан һаҡланыу бүлегенең рөхсәтенән башҡа төтөн юлдарын калайҙан эшләү һәм сарҙактарҙа төтөн юллығын яҡырып төҙөү, шулай уҡ ваҡытлыса тимер мейестәр урынлаштырыу тыйыла.

5. Йорттар һаламдан түбәле булғанда төтөн йөрөй торған юллыҡ тирәһен өҫтән, ҡыҙыл балсыҡ измәһе менән мансып, һыларға кәрәк. Мөрйәләр түбә кыйығынан 70 сантиметр бейеклегендә, мөрйәнең стенаһы яғты кирбес ҡалынлығында булырға тейеш.

Яңғындан һаҡланыу максатында мейестәрегеҙҙең ошо ҡағиҙәләргә яраҡлылығын тикшерегеҙ.

Башҡорт АССР-ы эске эштәр министерствоһының яңғындан һаҡланыу бүлеге.

Редакцияның адресы: Өфө ҡалаһы, Карл Маркс урамы, 25. Телефон номерҙәре: яуаплы редактор урынбаҫары — 2-83-87, секретариат — 2-78-48, партия тормошо һәм пропаганда бүлектәре — 2-72-26, информация һәм совет төҙөлмә бүлектәре — 2-80-49, ауыл хуҙалығы һәм промышленность бүлектәре — 2-86-29, хеҙмәтсәндәр хаттары, культура һәм тормош бүлектәре — 2-90-22.

Д 01111. Өлкә газета-журналдар типографияһы.

Тираж 25 000

Бөтә илдәрҙең пролетарийҙәре, берләшегеҙ!

КЫЗЫЛ БАШКОРТОСТАН

ВКП(б)-ның Башҡортостан Өлкә һәм Өфө ҡала комитеттәре, Башҡорт АССР-ы Верховный Советы һәм хеҙмәтсәндәр депутаттарының Өфө ҡала Советы органы.

32-се йыл сығыу

1950 йыл
№ 211 (8668)
21 октябрь
төнбе

Хаҡы 20 тин.

Тыныслыҡ һуғышты еңәсәк, сөнки бөтә донъялағы тыныслыҡтың терәге—ҡаҡшамаҫ совет халҡы был хәрәкәттең башында бара.

Тыныслыҡ һуғышты еңәсәк, сөнки был көрәштең байрағы—СТАЛИН!

Йәшәһен беҙҙе еңеүҙәрҙән-еңеүҙәргә алып барыусы бөйөк большевиктәр партияһы һәм бөйөк Сталин!

Хакасс автономиялы өлкәһенең хеҙмәтсәндәр депутаттары Советенә ВКП(б)-ның Хакасс Өлкә Комитетенә

БАШКОРТ обком Комсомола

ССР Союзы Министрҙәр Совете һәм Бөтә Союз Коммунистар (большевиктар) партияһының Үҙәк Комитеты Хакасс автономиялы өлкәһенең эшселәрен, колхозсыларын һәм интеллигенцияһын уның 20 йыллығы көнөндә ҡотлай.

Бөйөк Октябрь социалистик революцияһы Хакассия хеҙмәтсәндәрен феодаль-капиталистик изеүҙән, политик һәм милли хоҡуҡһыҙлыҡтан азат итте һәм уның экономик һәм культура үҫешө өсөн бөтә кәрәкле шарттарҙы тыуҙырҙы.

Үткән 20 йыл эсендә Хакасс автономиялы өлкәһенән хеҙмәтсәндәре Ленин—Сталин партияһы етәкселегендә, рус халҡының туғандарса ярҙамында, промышленносы, ауыл хужалығы һәм культураны үҫтереүҙә байтаҡ уңыштарға өлгәштеләр. Юғары механизациялаштырылған коллектив ауыл хужалығы үҫә һәм нығый. Колхоздарҙың һәм совхоздарҙың сәсеү майҙандары киңәйә, общественный малсылыҡ үҫә. Совет власте урынлаштырылғанға тиклем Хакассия халҡының 97 процентө грамотаһыҙ ине. Хәҙерге ваҡытта өлкәлә грамотаһыҙлыҡ бөтөрөлдө, мәктәптәрҙең киң селтәре тәзөлдө, педагогия һәм фылми-тикшереү институттары, техникумдар, ике театр һәм клубтарҙың, библиотекаларҙың зур селтәре бар.

СССР Министрҙәр Совете һәм Бөтә Союз Коммунистар (большевиктар) партияһының Үҙәк Комитете Хакассия хеҙмәтсәндәре өлкәнең хужалығын һәм культураһын артабан үҫтереү һәм беҙҙең социалистик государствобыҙҙың тейәтен ныҡытыу өсөн киләсәктә лә фиҙакәр көрәнәсәктәр, тип ышаныс белдерәләр.

ССР СОЮЗЫ МИНИСТРҘӘР СОВЕТЕ

БӨТӘ СОЮЗ КОММУНИСТАР (БОЛЬШЕВИКТАР) ПАРТИЯҺЫНЫҢ ҮҘӘК КОМИТЕТЕ.

Партия райкомының штаттағы пропагандисе

Коммунистәргә политик тәрбиә биреү һәр ваҡытта ла партия ойошмаларының мөһим эше булып тора. Сәнки большевиктар партияһы үҙ члендәренең теоретик әҙерлекле булыуы һәм марксизм-ленинизмды аңлылығы менән кәсләнә. Быны шуның өсөн дә беҙҙең партиябыҙҙың Үҙәк Комитеты, бөйөк юлбашсы һәм укытель интәш Сталин коммунистәрҙең идея-теоретик кимәлдәрен күтәреүгә бирелгән дәрәжәлә әһәмиәтле бирәләр.

«Партия пропагандаһының бурысы, — тине И. В. Сталин ВКП(б)-ның XVIII съезында, — **кадрҙарға марксистик-ленинсе тәрбиә биреү бурысы эштән бөтә тармаҡтарындағы кадрҙарыбыҙға общественың үҫеш закондары тураһындағы марксистик-ленинсе фәнгә эйә булыуҙа ярҙам итеүҙән тора».**

Был бурысты үтәүҙә партия райком комитеттәренең штаттағы пропагандистәренең роле баһалап бөткөһөҙ зур. Большевистик пропагандист — Ленин һәм Сталиндең бөйөк идеяларын пропагандалау һәм тормошҡа ашырыу өсөн ялҡынлы көрәшсе ул. Партия уға коммунистарҙе һәм бөтә хеҙмәтсәндәрҙе политик тәрбиәләү бурысын ышанып тапшыра.

Партия мәғарифенең ҡала селтәрендә уҡыуҙар башланды. 15 октябрҙә ауыл коммунистәре тәүге занятиеларға киләләр. Был партия райкомдарының штаттағы пропагандистәренә бик серьеҙ эштәр йөкмәтә. Улар партия мәғарифен ойоштороуҙа һәм уның идея-теоретик кимәлен күтәреүҙә мөһим бурыстарҙы үтәргә тейештәр. Штаттағы пропагандистар, башҡа һәр төрлө эштән бушатылған хәлдә, бөтә көстәрен марксизм-ленинизм фәнен пропагандалауға һәм үҙҙәренең теоретик кимәлдәрен, шулай уҡ пропагандистик квалификацияларын күтәреүгә бирә алалар.

Республикабыҙҙағы партияның бик күп ойошмалары штаттағы пропагандистәрҙең эшенә зур иғтибар биралар, уларға көндәлек ярҙам күрһәтәләр. Штаттағы пропагандистәр политик мәктәптәрҙә, түңәрәктәрҙә етәкселек итәләр, марксизм-ленинсе теорияның мөһим мәсьәләләре буйынса лекциялар уҡыйҙар. Улар, шулай уҡ ваҡытта, политик мәктәптәрҙең, түңәрәктәрҙең эшен өлгәләп өйрәнәләр, етешһеҙлектәрҙе асып, уларҙы бөтөрөү саралары ҡуралар. Шулай итеп, штаттағы пропагандистар партия мәғарифе селтәренең бөтә эшен, коммунистарҙың марксистик-ленинсе уҡыуҙарын яҡшыртыуҙа ВКП(б)-ның район комитеттәренә зур ярҙам күрһәтәләр. Был үҙенең матур һөҙөмтәләрен бирә.

ВКП(б)-ның Ленин райкомы үҙенең пропагандистәренә көндәлек етәкселек итә, уларға эштә юнәлеш бирә. Партия мәғарифе селтәрен комплектовать итеүҙә, политик мәктәп һәм түңәрәктәрҙең етәкселәрен һайлап алыуҙа, урынлаштырыуҙа һәм әҙерләүҙә уларҙың роле ғәйәт зур булды. Һөҙөмтәлә был район партия мәғарифе селтәрендә яңы уҡыу йылын ойоштороп рәүешта башлап ебәрҙе. Тәүге занятиеларҙа бөтә партия ойошмаларында ла уңышлы үтте. Штаттағы пропагандистар, был занятиеларҙең йөкмәткеһен ентекләп өйрәнеп, эштә тағы ла яҡшыртыу өсөн ҡараштылар.

ВКП(б) Мәҡәр район комитетенең пропагандистәре һәр бер партия ойошмаһында булып, коммунистар менән индивидуаль беседалар үткәрәләр. Уларҙың тәйәм һәм политик белем кимәлдәрен, быйыл партия мәғарифе селтәренә ниндәй формаһында уҡырға теләүҙәрен билдәләнәләр. Шул арҡала бында политик мәктәп-түңәрәк һәм түңәрәктәрҙә комплектовать итеү дәрес үткәрелде. Пропагандистарҙе һайлап алыу, урынлаштырыу һәм әҙерләү буйынса зур эштәр башҡарылды.

Партия мәғарифе селтәренең эшен ойоштороуҙа, уның идея-теоретик кимәлен күтәреүҙә штаттағы пропагандистарҙың роле, һис һүҙһеҙ, зур. Шулай булыуға ҡарамаҫтан, партияның ҡайһы бер район комитеттәре уларҙы дәрес файҙаланмайҙар, пропаганда эшенә бәйланмаған төрлө поручениелар биреп, тап бурыстарын үтәүҙән айыралар. Был партия мәғарифен яҡшыртыу эшенә серьеҙ зарар килтерә.

Былдай яраҡһыҙ практика ВКП(б)-ның Бөрйән райкомында киң урын алған. Штаттағы пропагандистар колхоздарҙан сәҫәкәлар йыйнап ултыралар. Ә партия мәғарифе селтәренә яңы уҡыу йылына әҙерлектең бик яуаплы көндәрендә улар ауыл хужалығы эштәрен үтәреү буйынса колхоздарға даими вәкил итеп бөркетелгәндәр. ВКП(б)-ның Бөйөргәҙе райкомы үҙенең пропагандистәрен инструкторҙар сифатында файҙалана. Улар бюро ултырыштары өсөн төрлө мәсьәләләр әҙерләп һәм ҡарарҙар яҙып ваҡыт үтәрәләр. Шуға күрә лә, был райондарҙың партия мәғарифе селтәрен комплектовать итеүҙә һуңға ҡалыуҙары, пропагандистәрҙе һайлап алыуҙа хаталарға юл ҡуйыуҙары осраклы хәл түгел.

Пропаганда эшенең тәжрибәһен өйрәнеү, дөйөмләштереү һәм уны башҡаларға күсереү, партия мәғарифе селтәренең эшен яҡшыртыуҙа партияның тәүге ойошмаларына ярҙам итеү штаттағы пропагандистең мөһим бурысы булып тора. Шуның менән бергә, ул политик мәктәп һәм түңәрәктәрҙең етәкселәре менән дамми эш алып барырға, уларға ярҙам күрһәтергә тейеш. Ә партия пропагандаһына бәйләнмәгән төрлө поручениелар биреләүе арҡаһында был эштәр менән ул бөтөнләй шөғөлләнә алмай.

Партия ойошмалары политик мәктәп һәм түңәрәктәрҙең эшен өлгәләп өйрәнеү, занятиеларҙың сифатына даими контроль булдырырға, штаттан тыш пропагандистарҙы һәм политик белемдәрен күтәреү өсөндә үҙ алдарына эшләүсе коммунистарҙы систематик ярҙам күрһәтергә бурыслылар. Улар быға штаттағы пропагандистарҙе дәрес файҙаланғанда, уларға ныҡлы таянып эшләгәндә генә өлгәшә алалар.

Штаттағы пропагандистарҙе дәрес файҙаланыу партия мәғарифе селтәренең эшен яҡшыртыуҙа мөһим шарт булып тора. Быны шуның өсөн дә уларҙы хужалыҡ кампаниялары буйынса вәкил итеп колхоздарға бөркөтеүҙе, инструкторҙар вазифаһын йөкмәтеүҙе, статистик көүек төрлө сәҫәкәлар йыйнап ултырырға мәжбүр итеүҙе тамырынан алып бөтөрөргә кәрәк. Штаттағы пропагандист политик мәктәп һәм түңәрәктәрҙең тәжрибәһен өйрәнеү, дөйөмләштереү һәм уны башҡаларға күсереү менән шөғөлләнһен. Штаттан тыш пропагандистар менән көндәлек эш алып барһын. Ысҡаһы, ул марксизм-ленинизм идеяларын пропагандалау менән шөғөлләнергә тейеш.

ВКП(б) райкомдарынан штаттағы пропагандистарҙе тәрбиәләү, эшкә өйрәтеү талап ителә. Пропагандист — беҙҙең партийабыҙҙың актив работниге, үҙенең бөтә һалғанын коммунистарҙың идея-политик кимәлен күтәреүгә биреүсе алдынғы патриот ул. Уға был мактауҙы һәм яуаплы бурысты үтәү өсөн бөтә шарттарҙы тыуҙырырға кәрәк.

ТЫНЫСЛЫҠТЫ ЯҠЛАУСЫЛАРҘЫҢ ИКЕНСЕ БӨТӘ СОЮЗ КОНФЕРЕНЦИЯҺЫ

Тыныслыҡты яҡлаусыларҙың Икенсе Бөтә Донъя конгресенә барыусы совет делегаттарына

НАКАЗ

Беҙ, Советтәр Союзы эшселәренең, крәстиәндәренең һәм интеллигенцияһының вәкилдәре тыныслыҡты яҡлаусыларҙың Икенсе Бөтә Союз конференцияһына йыйналып, бөтә донъяла тыныслыҡ эсен тыныслыҡты яҡлаусыларҙың Икенсе Бөтә Донъя конгресенең байрағы аҫтында берләшкән көрәшселәр менән үҙебеҙҙең тулы солидар булыуыбыҙҙы белдерәбеҙ.

115 миллион 500 меңдән ашыуыраҡ совет халҡы, йәғни Советтәр Союзының бөтә ололарҙың Бөтә Донъя конгресе Дамми комитетенең Стокгольм Воззваниеһенә ҡул ҡуйыуы, тыныслыҡ эсен көрәшкә беҙҙең халҡыбыҙҙың тағынмаҫ ихтыярын белдерҙе. Һуғышҡан һуңғы хужалыҡты аяҡҡа баҫтырыуға бөйөк хеҙмәт һалған һәм промышленносте, ауыл хужалығын артабан үҫтереү, иң бөйөк гидрокоромалаларҙы тәҙөү һәм суллектәрҙе һуғарыу буйынса грандиоз пландарҙы тормошҡа ашырыусы совет кешеләре халыҡ-ара иҫпәлекте тәьмин итеү менән бик нык тығыҙҡыныналар.

Беҙҙең илебеҙҙең бөтә халыҡтары ла үҙ Хөкүмәтенең тыныс сталинсе политикаһын бер тауыштан хуплай һәм яҡлай. Совет хөкүмәте «Яңы һуғыш тоҡандырыусыһын бөтөрөү тураһында һәм тыныслыҡты, халыҡтар иҫпәлегең нығытыу тураһында декларацияны» БМО Генераль Ассамблеяһының 5-се сессияһына ҡарарға тәҡдим итеп, хәҙерге көсәркәнешле халыҡ-ара обстановкала тыныслыҡҡа һәм бөтә илдәр менән дә хеҙмәттәшлеккә үҙенең тағынмаҫ ынтылышын тағы ла бер тапҡыр демонстрацияланы.

«Беҙ тыныслыҡ яғында торабыҙ һәм тыныслыҡ эшен яҡлайбыҙ!» — беҙҙең бөйөк юлбашсыбыҙ интәш Сталиндең был һүҙҙәре агрессияны яҡлаусылар булмаған һәм булыуы ла мөмкин булмаған тыныс держава — беҙҙең социалистик государствобыҙҙың беренсе бурысы булып торалар.

Кешеләрҙе үҙтерергә ҡоторонтоҡ сәсырыуҙар менән халыҡ-ара атмосфераны ағыулауҙы һәм халыҡтар араһында дошманлыҡ таратыуҙы, тораллануҙы артынан ҡот осҡос ҡыуыуҙы үҙбартыусы империалистик һуғыш тоҡандырыусыларҙың һәм һуғышты пропагандалаусыларҙың енәйәтсел хәрәкәттәрен күп миллионлаған совет халҡы ерҙәү менән тамғалай.

Бөтә донъяла халыҡлар итеүҙе ауырлатыу тураһында үҙ пландарын тормошҡа ашырып, империалистик агрессорҙар азатлыҡ һөйөүсе Корея халҡына ҡаршы варварҙарса һуғыш алып баралар, улар Кытай утрауы — Тайванды баҫып алдылар, азатлыҡ эсен көрәшкә күтәрелгән Вьетнам, Малайя һәм Индонезия халҡын баҫтыралар, Көнбайыш Германияла әлеккә гитлерселәрҙе ҡоралландыралар һәм Японияны хәрби плацдармға әүерелдерәләр.

Был шарттарҙа бөтә илдәрҙәге тыныслыҡты яҡлаусылар тыныслыҡты яҡлап, үҙ эшмәкәрлектәрен ныҡайтырға һәм көсайтырға, үҙ сафтарын тағы ла тығыҙыраҡ тупларға, яңы миллионлаған кешеләрҙе, тыныслыҡ, азатлыҡ һәм цивилизация хәҙерге булған бөтә кешеләрҙе, уларҙың политик һәм дини ҡараштарына ҡарамаҫтан, тыныслыҡ эсен көрәшкә йәлеп итергә тейештәр. Империалистик һуғыш тоҡандырыусылар бөтә халыҡтарға ла бер тиҫтә ялайҙар, шуға күрә тыныслыҡты яҡлау — донъялары бөтә халыҡтарҙың да эше ул.

Тыныслыҡты яҡлаусыларҙың Икенсе Бөтә Союз конференцияһы бөтә совет халҡының ихтыярын белдереп, тыныслыҡты яҡлаусыларҙың Бөтә Донъя конгресо Дамми комитете бюроһының Прага сессияһының ҡарарҙарын тулыһынса яҡлай һәм Икенсе Бөтә Донъя конгресендәге вәкилдәренә түбәндәгеләрҙе эшләргә тапшыра:

1) Бөтә совет халҡы тыныслыҡ эшкәһөйөүсен бирелгән, һуғыш тоҡандырыусын бөтөрөү өсөн, ныҡлы һәм озаҡҡа һуҙылған тыныслыҡты тәьмин итеү өсөн бөтә илдәрҙәге тыныслыҡты яҡлаусылар менән ҡулға-ҡул тотоношоп, ныҡлы һәм кырҡа рәүештә көрәшергә әҙер, тип белдерергә;

2) Агрессия һәм кешеләрҙе массовый юҡ итеү тораллы өтөп атом тораллын тыйыуҙы һәм был тораллы беренсе булып ҡулланған хөкүмәттә хәрби енәйәтсе тип иғлан итеүҙе совет халҡының ныҡлы талап итеүен раҫларға;

3) Тыныслыҡ эсен бөтә көрәшселәр менән бергә беҙ бөтә төр тораллануҙарҙы кәметеүҙе һәм атом тораллын тыйыуға һәм тораллануҙарҙы кәметеүгә эшлекле контроль урынлаштырыуҙы таләп итәбеҙ, тип белдерергә;

4). Тораллы агрессияны һәм халыҡтарҙың эске эштәренә тышҡы яҡтан тығылыуҙы ғәйепләүҙе таләп итергә. Америка-ның Кореялағы тораллы агрессияһына ҡаршы, Кореяның тыныс халҡын Америка самолеттарының бәрелә-рәҙәрҙәрҙе бомбаға тотоуҙарына ҡаршы Конгресто асыулы протест белдерергә, ер шарының бөтә намыҫлы кешеләрен Кореялағы һуғышты һис киҫекмәҫкә тукытыуҙы һәм бөтә сит ил гаскәрҙәрен сығарыуҙы таләп итергә сақырырға;

5) Яңы һуғышты пропагандалауҙы ныҡлы тыйыуҙы һәм был пропагандалауҙа ғәйепле булыусыларҙы яуапҡа тартыуҙы таләп итергә.

Прогрессив кешелек донъяһының иң яуыз енәйәтселәрен һәм дошмандарын бөтә донъя халҡы бәйләп асып һуғыш тоҡандырыусыларҙың псевелеген тәҡәү тураһында Конгресҡа тәҡдим индерергә.

Беҙ, тыныслыҡты яҡлаусыларҙың Икенсе Бөтә Союз конференцияһында ҡатнашыусылар, бөтә тыныслыҡты яҡлаусыларҙы үҙ сафтарын арымай-талмай арттырырға һәм тупларға сақырабыҙ. Беҙ уларҙы һуғыш тоҡандырыусыларҙың эшләүҙәренә тәүәккәл һәм бөҙөмһөҙ көрәшергә әҙер, тип ышандырабыҙ

ТЫНЫСЛЫКТЫ ЯҠЛАУСЫЛАРҘЫҢ ИКЕНСЕ БӨТӘ СОЮЗ КОНФЕРЕНЦИЯҺЫ ТАРАФЫНАН ҺАЙЛАНҒАН ТЫНЫСЛЫҠТЫ ЯҠЛАУҘЫҢ СОВЕТ КОМИТЕТЕ

1. **Ангелина** Прасковья Никитична — трактор бригадаһының бригадире (Украина ССР-ы)
2. **Ахунбаев** Иса Боносович — профессор, медицина фәндәре докторы (Кыргыз ССР-ы)
3. **Ауэзов** Мухтар Омарханович — яҙыусы (Ҡазаҡ ССР-ы)
4. **Александровская** Лариса Помпеевна — СССР-ҙың халҡ артисткаһы (Белорус ССР-ы)
5. **Александров** Григорий Васильевич — кинорежиссер
6. **Аничков** Николай Николаевич — СССР медицина фәндәре Академияһының президенты
7. **Амбарцумян** Виктор Амазаспович — Әрмән ССР-ының фәндәр Академияһы президенты
8. **Багирова** Бәсти — колхоз хеҙмәтсеһе, ике тапҡыр социалистик Хеҙмәт Геройы (Әзербайжан ССР-ы)
9. **Бабаджанов** Исҙам Яҡубович — Таҗик ССР-ының атҡаҙанған врачы.
10. **Байсеитова** Күлаш — СССР-ҙың халҡ артисткаһы (Ҡазаҡ ССР-ы)
11. **Быков** Константин Михайлович — академик
12. **Белоусов** Андрей Яковлевич — «Красный Октябрь» заводының тимерсеһе. Сталин премияһы лауреаты (Сталинград)
13. **Ботов** Михаил Павлович — «Красное Сормово» заводының слесаре
14. **Вавилов** Сергей Иванович — СССР фәндәр Академияһының президенты
15. **Василевская** Ванда Львовна — яҙыусы
16. **Вургун** Самед — яҙыусы (Әзербайжан ССР-ы)
17. **Венцлова** Антанас Томасович — яҙыусы (Литва ССР-ы)
18. **Виноградов** Виктор Владимирович — академик
19. **Гренов** Борис Дмитриевич — академик.
20. **Гундоров** Александр Семенович — СССР Славәндәр комитетенең председателе
21. **Гунина** Любовь Николаевна — Ярослав өлкәһе колхозының председателе
22. **Гагарина** Зинаида Николаевна — общественный фондар Академияһы ректорының урынбаҫары
23. **Георг VI** — бөтә Берләшмәгә короле, Верховный патриарх
24. **Герасимов** Сергей Аполлинариевич — кинорежиссер
25. **Гращенко** Иван Евдокимович — биология фәндәре докторы
26. **Горловская** Мария Ивановна — Үҙәк профсоюз правлениеһенең член
27. **Голованов** Игорь Александрович — Уралмашзаводтың инженер-конструкторы
28. **Державин** Николай Севастьянович — академик
29. **Дино** Николай Александрович — Бөтә Союз В. И. Ленин исемендәге ҡыуаллыҡ фәндәре Академияһының действительный члены (Молдавия ССР-ы)
30. **Дубинин** Григорий Матвеевич — «Красный выборжец» заводының разметчигы (Ленинград)
31. **Дубровина** Людмила Викторовна — РСФСР мәғариф министрының урынбаҫары
32. **Ершова** Тамара Ивановна — ВЛКСМ Үҙәк Комитетенең секретаре
33. **Ефанов** Павел Дмитриевич — Магнитогорск металлургия промышленноһе эшселәре профсоюзы Үҙәк Комитетенең председателе.
34. **Захаров** Владимир Александрович — Магнитогорск заводының төрлө хәйләтсыһы
35. **Зарьян** Напри Егишаевич — яҙыусы (Әрмән ССР-ы)
36. **Заславский** Давид Иосифович — публицист
37. **Завадский** Юрий Александрович — СССР-ҙың халҡ артисы
38. **Исаакян** Аветик Саакович — яҙыусы (Әрмән ССР-ы)
39. **Ишантураева** Сара Абдурахмановна — Үзбәк ССР-ының халҡ артисткаһы
40. **Ишан** Бабахан Ибн Абдул Меджид хан — мефти, Урта Азия һәм Ҡаҙағстан мосолмандарының диниҙараулаҫлығының председателе
41. **Ильичев** Леонид Федорович — «Правда» газетаһы баш редакторының урынбаҫары
42. **Исакова** Мария Григорьевна — СССР-ҙың атҡаҙанған спорт мастеры
43. **Ибрагимов** Мирза Аджар Углы — яҙыусы (Әзербайжан ССР-ы)
44. **Корабельникова** Лидия Гавриловна — «Парижская Коммуна» фабрикаһының аппаратчыһы, (Мәскәү)
45. **Кабалевский** Дмитрий Борисович — композитор
46. **Каллистрат** — бөтә Грузия патриархы
47. **Кузнецов** Василий Васильевич — ВЦСПС председателе
48. **Корнейчук** Александр Евдокимович — яҙыусы
49. **Колас** Якуб (Мицкевич Константин Михайлович) — яҙыусы (Белорус ССР-ы)
50. **Кербабаев** Берды Мурадович — яҙыусы (Төркмән ССР-ы)
51. **Коробков** Дмитрий Ардалйонович — Тула депутаттар Советының председателе
52. **Каиров** Иван Андреевич — РСФСР педагогия фәндәре Академияһының президенты
53. **Карпова** Дарья Кузьминична — Карело-Фин ССР-ының атҡаҙанған артисткаһы
54. **Котов** Михаил Иванович — журналист, тыныслыҡты яҡлауҙың Совет комитетенең яуаплы секретаре
55. **Космодемьянская** Любовь Тимофеевна — уҡытыусы (Мәскәү)
56. **Кузнецова** Клавдия Степановна — ВЦСПС секретаре
57. **Кочемасов** Вячеслав Иванович — совет йәштәре Антифашистик комитетенең председателе
58. **Лебедева** Зинаида Александровна — Үзәк туберкулез институтының директоры.
59. **Лысенко** Трофим Денисович — академик
60. **Леонов** Леонид Максимович — яҙыусы
61. **Леонидзе** Георгий Николаевич — яҙыусы (Грузин ССР-ы)
62. **Литовченко** Григорий Павлович — Сталин исемендәге колхоз председателе (Украина ССР-ы)
63. **Михайлов** Николай Александрович — ВЛКСМ Үҙәк Комитетенең секретаре
64. **Маресьев** Алексей Петрович — Советтар Союзы Геройы
65. **Мусхелишвили** Николай Иванович — Грузин ССР-ы фәндәр Академияһының президенты
66. **Муканов** Сабит Муканович — яҙыусы (Ҡазаҡ ССР-ы)
67. **Матулис** Юозас Юозович — Литва ССР-ы фәндәр Академияһының президенты
68. **Мордвинов** Аркадий Григорьевич — СССР архитектура Академияһының президенты
69. **Несмеянов** Александр Николаевич — академик
70. **Непесов** Ганб — тарих фәндәре докторы, Ашхабад пединститутының кафедра мөдире
71. **Николай** — митрополит Крутицкий һәм Коломенский
72. **Образцов** Сергей Владимирович — Үҙәк кукрыҫ театрының художество етәкселеһе
73. **Опарин** Александр Иванович — академик
74. **Попова** Нина Васильевна — совет татып-ҡыҙҙары Антифашистик комитетенең председателе, ВЦСПС секретаре
75. **Палладин** Александр Владимирович — Украина ССР-ы фәндәр Академияһының президенты
76. **Пейве** Ян Вольдемарович — Латвия ССР-ы фәндәр Академияһының действительный члены
77. **Прозоров** Петр Алексеевич — «Красный Октябрь» колхозының председателе (Киров өлкәһе), Социалистик Хеҙмәт Геройы
78. **Пудовкин** Всеволод Илларионович — кинорежиссер
79. **Российский** Николай Алексеевич — Мәскәүҙәге «Калибр» заводының мастеры.
80. **Сарымсаков** Ташмухамед Алиевич — Үзбәк ССР-ы фәндәр Академияһының президенты
81. **Саксе** Анна Оттовна — яҙыусы (Латвия ССР-ы)
82. **Симонов** Константин Михайлович — яҙыусы
83. **Садыкбеков** Тугелбай — яҙыусы (Кыргыз ССР-ы)
84. **Смилгис** Эдуард Янович — СССР-ының халҡ артисы (Латвия ССР-ы)
85. **Сурков** Алексей Александрович — яҙыусы
86. **Танк** Максим (Скурко Евгений Иванович) — шағир (Белорус ССР-ы)
87. **Тарле** Евгений Викторович — академик
88. **Туманова** Зоя Петровна — «Пионерская правда» газетаһының редакторы.
89. **Тихонов** Николай Семенович — яҙыусы
90. **Топчибашев** Мустафа — Әзербайжан ССР-ы фәндәр Академияһының действительный члены
91. **Турс** Густав — евангелистик-лютеран сиркәүенең архиепископы (Латвия)
92. **Турсун-Заде** Мирзо — яҙыусы (Таҗик ССР-ы)
93. **Тычина** Павел Григорьевич — яҙыусы (Украина ССР-ы)
94. **Фадеев** Александр Александрович — СССР совет яҙыусылары Союзының генеральный секретаре
95. **Фелин** Константин Александрович — яҙыусы
96. **Хохол** Елена Николаевна — профессор, медицина фәндәре докторы (Украина ССР-ы)
97. **Хорава** Акакий Алексеевич — СССР-ҙың халҡ артисы (Грузин ССР-ы)
98. **Хренников** Тихон Николаевич — СССР совет композиторҙары Союзының генеральный секретаре
99. **Шавлюгин** Федос Дмитриевич — «Мосжилстрой» тресының ташсыһы
100. **Черкасов** Николай Константинович — СССР-ының халҡ артисы
101. **Чутких** Александр Степанович — камоль комбинатының мастеры (Мәскәү өлкәһе)
102. **Чиаурели** Михаил Эдишерович — кинорежиссер
103. **Чудаков** Евгений Алексеевич — академик
104. **Шостакович** Дмитрий Дмитриевич — композитор
105. **Шолохов** Михаил Александрович — яҙыусы
106. **Шолахин** Павел Иванович — СССР күмер промышленноһе эшселәре профсоюзы Үҙәк комитетенең секретаре
107. **Эренбург** Илья Григорьевич — яҙыусы
108. **Янобсон** Август Михкелевич — драматург (Эстон ССР-ы)
109. **Ярыгина** Наталья Кузьминична — Зур Иваново мануфактураһының эшсеһе
110. **Якунина** Екатерина Афанасьевна — Сталинград өлкәһе Таловск МТС-ының трактор бригадаһы бригадире.

КОНСУЛЬТАЦИЯ

Һайлаусыларҙың исемлеген төҙөү

Бөҙөк Һайлау законы, Сталинсе Конституцияға тулыһынса ярашлы рәүештә, СССР гражданҙарының властең юғары, шулай уҡ урындағы органдарына Һайлауға һәм Һайланыуға булған хоҡуҡтарын тәғәйен Һәм Һайлауҙар тәртибен билдәләй.

Һайлаусының Һайлау хоҡуҡы менән файҙаланыуы тәьмин итеүҙә Һайлаусылар исемлеген дөрөҫ төҙөү мөһим шарт булып тора.

«Башҡорт АССР-ы хеҙмәтсәндәр депутаттарының район, ҡала, ауыл Һәм поселка Советтәренә Һайлауҙар тураһындағы Положениеның» II главаһы Һайлаусыларҙың исемлектәрен совет демократизмы рухында төҙөү тәртибен билдәләй. Һайлаусыларҙың исемлектәрен төҙөүгә иң серьёз иғтибар бирелергә тейеш.

Һайлаусыларҙың исемлектәре хеҙмәтсәндәр депутаттарының ҡала, районҙарға бүленгән ҡалаларҙа район, ауыл йәки поселка (ауыл әҫәрендә) Советтәре тарафынан төҙөлә.

Ғәскәри частарҙа, ғәскәри соединениеларҙа тороусы Һайлаусыларҙың исемлектәре командир подписе менән тәҙәлә. Ҡалған бөтә хеҙмәткәрҙәр үҙҙәренең йәшәгән урындары буйынса хеҙмәтсәндәр депутаттарының тейешле Советтәре башҡарма комитеттәре тарафынан Һайлаусылар исемлектәренә индереләләр. Тәрбә науыҡтырыу учреждениеларында (больницалар, госпиталдәр, санаторийҙар), әгәр уларҙа Һайлау участкалары булдырылһа, шулай уҡ Һайлаусыларҙың исемлектәре төҙөлә.

Һайлаусыларҙың исемлектәрен төҙөүҙә Советтәрҙең башҡарма комитеттәренә ярҙамға совет, профсоюз Һәм комсомол активының грамоталы Һәм үҙ эштәренә намыҫ менән ҡараусы интеллигенция вәкилдәре йәлеп итергә кәрәк. Был эшкә государство учреждениеларенең, тәрбә общественный ойошмаларҙың работниктәрен, уҡытыусыларҙы, юғары Һәм урта уҡыу йорттарының студенттарын Һәм урта мәктәптәрҙең алтын кластары уҡыусыларын йәлеп итергә мөмкин.

Һайлаусылар исемлегенә Һайлауҙар көнөнә тулы 18 йәшкә еткән, Һайлауға хоҡуҡы булған бөтә гражданҙар, Һайлаусылар исемлеген төҙөү көнөнә ошо совет территорияһында ваҡытлы йәки даими рәүештә йәшәүҙәренә ҡарамастан, индереләләр. Һәр бер Һайлаусы тик бер генә исемлеккә индерелә.

Тәп иғтибар исемлектәрҙе төҙөүҙең ситуацияһына бирелергә тейеш. Сөнки Һайлаусыларҙың исемлеге дөрөҫ төҙөлгән шарттарҙа ғына Һәр бер гражданың үҙенең Һайлау хоҡуҡын практик тормошҡа ашыра ала.

Исемлектәрҙе дөрөҫ төҙөү — көйем Һайлау хоҡуҡын тормошҡа ашырыуҙың иң кәрәкле шарты ул. Һайлаусыларҙың фамилияларын, исемдәрен, аталарының исемдәрен бозоуға Һис тә юл ҡуйылырға тейеш түгел. Шуны оноторға ярамай, суд ҡарары буйынса Һайлау хоҡуҡынан мәхрүм ителгән Һәм ағылдан язған тип табылған кешеләр Һайлаусыларҙың исемлегенә индерелмәйҙәр.

Һайлауҙар тураһындағы Положениеның 9-сы статьяһы нигеҙендә башҡа государстволарҙың подданныйҙары ла исемлекка индерелә алмайҙар.

Үткән Һайлауҙарҙағы хаталарҙы иҫкә алырға кәрәк. Айырым урындарҙа Һайлаусыларҙың исемлектәрен төҙөгән ваҡытта Һәйбәт вәкилдәре булды, айырым квартираларҙа, хатта йорттарҙа тороусы Һайлаусылар исемлеккә индерелмәй ҡалдырылдылар. Был хаталарҙың ҡабатланыуына юл ҡуйырға ярамай.

Һайлаусыларҙың исемлектәре ҡара мәнән йәки машинкала алдан ышаны итеп, халҡтың тыуған телендә, Һәр бер Һайлау участкаһы буйынса алфавит тәртибендә Һайлаусының фамилияһын, исемен, атаһының исемен, йәшен Һәм йәшәгән урынын күрһәтеп төҙәлә. Уға тейешле Советтең башҡарма комитеттең председателе Һәм секретаре ҡул ҡуя.

Һайлауҙарға тиклем 30 көн алып Совет башҡарма комитеты Һайлаусылар исемлектәренең күсермәһен бөтә кешегә күрһәтеү өсөн Һайлау участкаһына элеп ҡуя йәки уның менән Совет биналарында танышыу өсөн мөмкинлек тыуҙыра.

Һәр бер Һайлаусы исемлектәрҙә үҙенең генә түгел, бәлки төлөгән кешенең дөрөҫ яҙылышын тикшерергә Һәм ебәрелгән хаталар буйынса мәсьәлә күҙғатырға хаҡлы.

Бындай тәртип халҡ мәсьәлаларына Һайлаусыларҙың исемлектәрен төҙөүҙең дөрөҫлөгөнә контроль яһарға Һәм ебәрелгән хаталарҙы (фамилияны, исемде, атаһының исемен бозоуҙарҙы, айырым Һайлаусыларҙы исемлектән төшөрөп ҡалдырыуҙарҙы, Һайлау хоҡуҡынан мәхрүм ителгәндәрҙе алып ташлауҙы) төҙәтергә мөмкинлек бирә.

Һайлау участкаһында жалобалар Һәм тәҡдимдәр ҡабул итеү буйынса башҡарма комитеттең секретары Һайлау көнө алдынан ике көн ҡалмай рәүештә булырға тейеш. Уның аша исемлектәргә хаталар тураһында башҡарма комитеткә телдән йәки яҙма рәүештә тәҡдимдәр бирелә.

Тәҡдимдәр участка комиссияһына ла бирелергә мөмкин. Комиссия уны башҡарма комитеткә ебәрергә бурыслы. Башҡарма комитет тәҡдимды ике көн срок эсендә тикшерергә Һәм шунын буйынса Һайлаусыларҙың исемлегенә тейешле төҙәтеү индерергә йәки тәҡдимде бирәүсегә уның тәҡдимының кире ҡағылыу сәбәптәре тураһында яҙма справка бирергә тейеш. Әгәр ҙә тәҡдим бирәүсе башҡарма комитеттең ҡарары менән риза булмаһа, уға судҡа жалоба бирә ала.

Халҡ суды, тәҡдим бирәүсене Һәм Совет башҡарма комитетенең вәкилен саҡырып, Һайлаусының жалобаһын ике көн срок эсендә асыҡ суд ултырышында ҡарарға бурыслы.

Бөҙөк Һайлау законы Һайлаусыларҙың исемлегенә төҙәтеү ваҡыт менән Һайлауҙың көнө араһындағы осорҙа бер урынан икенсе урынға күскән Һайлаусыларға Һайлау хоҡуҡынан файҙаланыу мөмкинлеге тыуҙыра. Был кешеләргә башҡарма комитет Һайлаусылар исемлегенә был Һайлаусының китеүе тураһында билдә яһай Һәм уның ҡулына мотлаҡ «Тауыш бирәү хоҡуҡына таныҡтыҡ» бирә. Әгәр ҙә был эшләнмәһә, тауыш бирәү бөкләры дөрөҫ булмаҫ, Һайлаусыларҙың Һайлауҙарға килеү проценте түбән булыр ине.

Яңы торлоу урынына данми йәки ваҡытлыса «Тауыш бирәү хоҡуҡына таныҡтыҡ» менән килгән Һайлаусы яңы йәшәү урынында Һайлаусылар исемлегенә индерелә. Был Һәр бер Һайлаусыға Һайлауҙарға ҡатнашыуға мөмкинлек бирә.

Һайлаусылар исемлеге — Һайлау хоҡуҡын гарантиялаусы мөһим документ ул. Нигеҙһеҙ сәбәп буйынса исемлеккә индерелмәгән Һайлаусы үҙенең хоҡуҡынан файҙаланма алмай Һәм тауыш бирәүҙә ҡатнашмай. Шуның өсөн Һайлауҙар башланғанға тиклем бер генә Һайлаусының ла исемлектән төшөрөп ҡалдырылмауына Һәм тауыш бирәүҙә ҡатнаша алыуына өлгөшергә кәрәк.

П. Балашов.

Академик И. П. Павловтың учениеһен тормошҡа ашырыу өсөн

Ошо йылдың 18 октябрендә Рус драма театры бинаһында Өфө интеллигенцияһының ҡала йыйылышы булып үтте. Унда Өфөнөң медицина учреждениеларе етәкселәре, профессорҙар, врачтар, институт Һәм урта мәктәп биологтары, психологтары, физкультура тәрбиәһе уҡытыусылары Һәм общественный ойошмаларҙың вәкилдәре ҡатнашты.

Пленумды Башҡортостан медицина институты директоры, биттән А. А. Ивановтың «СССР фәндәр Академияһының Һәм СССР Медицина фәндәре Академияһының академик И. П. Павловтың физиологик учениеһе мәсьәләләренә арналған сессияһының Һөйләшеүҙәре» тигән докладын тыңланы.

— Биттән Сталинң үҙҙәң Һайлауҙарҙа Һайлаусылар алдында булған телмәрендә: **«Шик тотмайым, әгәр ғалимдәребеҙгә тейешле ярҙамды күрһәтһәң, улар илебеҙҙең тышындағы фән өлгөшөүҙәрен ҡыуып етеү генә түгел, бәлки мң Һәлә ваҡытта уҙып та китә алырҙар»** — тине. Был тарихи бурысты үтәү өсөн,— тине биттән А. А. Иванов, — совет ғалимдәренә бөтә шарттар Һәм мөмкинлектәр тыуҙырылды. Совет фәне үҙенең артабан үҫешенә биттән Сталиндең «Тел билемәһе марксизм тураһындағы» хеҙмәтен нигеҙ итеп Һалды, Һәм бөйөк юлбашсыбыҙҙың тел билемәһе тураһындағы хеҙмәттәре совет ғалимдәре өсөн ялҡап өлгөһө булып торалар Һәм фән өлкәһендә бөҙөк ҡоллектәргә рухландырҙылар.

А. А. Иванов биттән үҙенең докладында СССР фәндәр Академияһының Һәм СССР Медицина фәндәре Академияһының сессияһында тикшерелгән И. П. Павлов учениеһе мәсьәләләренә киң туҡталып, урындағы рәсми учреждениеларҙең эштәрендәге етешһеҙлектәргә лә тәнҡитләп үтте.

— Сессия булғандан Һуң инде өс ай ваҡыт уҙыуға ҡарамастан, Өфө ғилми-тикшереү учреждениеларе Һәм институттар, биттән тә Башҡортостан Һауыҡ Һаҡлау министерствоһы сессия ҡарарҙарын тормошҡа ашырыу буйынса бер нәмә лә эшләгәндәре юҡ әле, тип әйтергә ярай,— ти докладсы. — Бөҙөк физиологтар, биологтар, гигиенистар Һәм башҡа укытыусы Һәм ғилми работниктар бы ҡарарҙарҙы үтәүгә мобилизовать ителмәгәндәр әле. Академик Павловтың физиологик учениеһе нигеҙенә алып барылырға тейешле булған физик тәрбиә эштәре мәктәптәрҙә ҡәнәғәтләнерлек күйылмаған. Физкультура Һәм спорт эштәре буйынса республика комитеты Һәм, Өфө ҡала комитеты Һәм мәктәптәрҙә физик тәрбиәне ялҡыныртыу сараларын күрмәйҙәр. Артабан бынлай хәлгә түҙеп тороу мөмкин түгел,— ти биттән Иванов.— Тәбиғәт теорияһын да тормошҡа индерергә ваҡыт инде. Академик И. П. Павловтың физиологик учениеһе нигеҙенә Һәр бер врачтың, Һәр бер биология Һәм физиология уҡытыусының бөтә эшен ҡайтанан тәҙөргә кәрәк. Ауырыу кеше врач менән етәкселек итмәһен, ә врач ауырыуға етәкселек итһен, бына нәмә өлгөшергә бурыслы Һәр бер врач. Фәнде ҡараҡсыларсынаны бөтәрәүгә өлгөшергә ваҡыт инде. Башҡорт ауыл хужалығы, медицина Һәм педагогия институттарының коллективтәре академик Павлов учениеһен яҡлы үҙгәреү менән шөғөлләнергә тейештәр. Без И. П. Павлов учениеһенең бөтә байлығын,— ти Һүҙен тамамлап биттән Иванов, — илебеҙҙә коммунизм тәҙөү эшендә файҙаланырға тейештәбеҙ.

СССР фәндәр Академияһының Һәм СССР Медицина фәндәре Академияһының академик Павловтың физиологик учениеһенә арналған сессияһының йомғаҡтары тураһында докладтан Һуң фекер алышыуҙар булды. Башҡортостан государство медицина институты доценте, биология кафедраһы мөдире биттән **Асфаганов**, профессор **Самцов** биттәттар академик Павловтың физиологик учениеһенең әһәмиәтенә тукталдылар. Башҡорт государство педагогия институтының доценте, биология кафедраһы мөдире биттән **Еникеев** биология Һәм психология дәрестәрендә Павлов учениеһенә бик аҙ урын бирелгәнлеген әйтеп үтте. Ике-өс көнлөк семинар үткәрелгәс, мәктәптәрҙә физик тәрбиәнең сифатлы күтәрелеү буйынса медицина Һәм мәғариф теоретиктәре алдында зур бурыстар тора, бы ғилми дәрәжә юналеш бирергә кәрәк. Физкультура уҡытыусыларының 70 процентында урта белем юҡ. Ә башланғыс мәктәптәрҙә физик тәрбиәгә бигерәк тә аҙ иғтибар ителә. БАССР-ҙың Һауыҡ Һаҡлау министерствоһы, физкультура Һәм спорт буйынса республика комитеты физик тәрбиә мәсьәләһенән ситтә торалар. Педагогтың тәрбиә эшендә роле бик зур. Уға Һәр бер баланы тәрән яҡлап белергә тейеш. Ә бының өсөн академик Павловтың физиологик учениеһен мотлаҡ рәүештә белергә кәрәк.

Физик тәрбиә кафедраһы мөдире биттән **Волосков** Өфө мәктәптәрендә физик тәрбиәнең тороштө тураһында бик ҡыҙыҡлы Һәм ғәҙәттән тыш ғибрәтле цифрҙар килтерҙе. Мәҫәлән, Өфөнөң 45-се мәктәбендә уҡыусыларҙың 40—45 процент. Авиация институтының студенттарҙың 60 процентында физкультура дәрестәренән төрлө сәбәптәр менән бушатылғандар. Ошо цифрҙар үҙҙәре генә лә мәктәптәрҙә физик тәрбиәгә тейешле әһәмиәт бирелмәгәнлеген күрһәтәләр. Физкультура Һәм спорт комитеттәре был мәсьәләләрҙән ситтә торалар. — ти биттән Волосков. Спорттың ҡайһы төрҙәре Башҡортостанда бик Һәммәтә тыуйылған. Ҡыш атлетикаһы ирҙәр бик аҙ ҡатнашалар, ә 30 процент кеше. Физкультураны дауалау учреждениеларенә лә ҡулланылырға кәрәк. Без, дөрөҫ диагностика туйҙым күрһәтеү балаларҙың физик тәрбиә ниәһен сәңгәлән алыныуына өлгөшергә тейешбеҙ. Академик Павловтың физиологик учениеһе мәктәптәрҙә, медицина учреждениеларында Һәм курорттарҙа үҙенең ныҡ файҙаланылыуын тәбиғәт тейеш.

Доклад буйынса фекер алышыуҙар тамамланғас, йыйылышта ҡатнашыусылар ҡосаҡ алҡыштар менән Сталинға хәтлау хаты ҡабул итәләр.

АҠШ, Великобритания Һәм Франция хөкүмәттәренә Совет хөкүмәтенең нота лары

АҠШ, Великобритания Һәм Франция хөкүмәттәре Совет Хөкүмәтенә бер үк Һөжүмәтле нота лар ебәрҙеләр. Уларҙа, Көнсе Германия Демократик республикаһының Халҡ полицияһы тураһындағы үҙәрәттәге полиция функциялары үтәмәй Һәм армия характеренә булып тора, тигән бер нәмәгә лә нигеҙланмаған рәсләүҙәр бар.

19 октябрҙә АҠШ, Великобритания Һәм Франция посольстволарына Совет Хөкүмәтенән ошо нота ларын ебәрҙеләр.

Түбәндә АҠШ хөкүмәтенә ССР Союзы Хөкүмәтенең ошо нотаһының тексы иғтибар итегеҙ:

«Америка Көнсә Штаттарын хөкүмәтенең нотаһы менән Совет Хөкүмәте таныштым. Был нота ла, Көнсе Германия Демократик Республикаһының Халҡ полицияһы тураһындағы үҙәрәттәге полиция функциялары үтәмәй Һәм армия характеренә булып тора, тигән рәсләүҙәр бар.

Совет Хөкүмәте был рәсләүҙәрҙе, бер нәмәгә лә нигеҙланмаған итеп, ҡырҡа кире ҡаға.

Халҡ полицияһы общественный тәртипте һаҡлау буйынса үҙәрәттәге полиция функциялары үтәү осон 1945 йылда уҡ тәҡдимләнә. Халҡ полицияһын ойоштороу Һәм тарҡалдырыу Германиялағы Контроль Советтең 1945 йылдың 6 ноябрендәге 16-сы номерҙо Директиваһына ярашлы рәүештә үтәлә. Бындағы булғанса, Германия Демократик Республикаһының Халҡ полицияһы Потсдам конференцияһы тәҡдимдәрен Һәм Германияны демилитаризациялауҙың башҡа ҡарарҙарын тулыһынса тапма-ҡаршы булып тора.

Юғарыла әйтелгәндәрҙән, Германия Демократик Республикаһының Халҡ полицияһына ҡарата нигеҙһеҙ рәсләүҙәр АҠШ хөкүмәтенә «мобилизовать ителгән полиция соединениеларе» ителә, Һәм Көнбайыш Германияның «берләшкән ҡораллы көстәре» тип аталған көстәрҙе ҡатнашыусы Германия армияһын тәҙөү буйынса Англия Һәм Франция хөкүмәттәре менән бергәлән АҠШ хөкүмәте тарафынан Көнбайыш Германияла үткәрелгән сепаратив Һәм эҫлекһеҙ-эҫлекһеҙ законһыҙ хәрәкәттәрҙе йәшереү өсөн генә кәрәк булғанлығы күренә.

Совет Хөкүмәте АҠШ, Англия Һәм Франция хөкүмәттәренең Көнбайыш Германияла Германияның регуляр армияһын аҙҙаҡ баҫтырырға юналтелгән бындай сараҙар менән үҙенең килешмәйәсәген белдерә.

СССР Хөкүмәте Англия Һәм Франция хөкүмәттәренә лә ошондай уҡ нота лар ебәрҙе.

„Кызыл Башкортостан“ материалдары эҙенән

„Насар эшләгән связь бүлеге тураһында“

Ошонлай бын менән «Кызыл Башкортостан» газетаһының 195-се номерҙа иптән Әмировтың редакцияға яҙған хаты баҫылып сыҡҡайны.

Унда Уҡалы районы үҙәге менән ауыл Советтәре араһындағы телефон аша бәйләнештә насар булыуы, хатта, район үҙәгенән алыҫ булған ауылдарҙың ошо хаҡта тиклем телефонлаштырылмауҙары тураһында әйтелә.

Тикшереү һөҙөмтәһе, авторҙың күрһәткәндәрен тулыһынса дөрөҫлөнө.

Связь эшенәге етешһеҙлектәргә юл ҡуйғаны өсөн район связь контораһы начальнигы Еникеев эшенән бушатылды.

Башҡортостан өлкә связь управлениеһе тарафынан контора начальнигына итеп биттән Зубарев билдәләнде Һәм күрһәтелгән етешһеҙлектәрҙе юҡҡа Һаҡлау осон конкрет саралар күрелде.

Шулай уҡ Уҡалы связь контораһы эштәнән өлкә связь управлениеһенең контроле ойошторолдо.

Башҡорт АССР-ы хеҙмәтсәндәр депутаттарының ҡала Советтәренә һайлауҙар буйынса Ҡала һайлау комиссияларының составын раҫлау тураһында

Башҡорт АССР-ы Верховный Совете Президиумының

У К А З Ы

«Башҡорт АССР-ы хеҙмәтсәндәр депутаттарының район, ҡала, ауыл һәм поселка Советтәренә һайлауҙар тураһындағы Положениенең» 35-се статьяһы нигеҙендә хеҙмәтсәндәр депутаттарының ҡала Советтәренә һайлауҙар буйынса Ҡала һайлау комиссияларын общественный ойошмаларҙың һәм хеҙмәтсәндәр обществоларының түбәндәге вәкилдәре составында раҫларға:

8ФӨ ҠАЛА ҺАЙЛАУ КОМИССИЯҺЫ

Ҡала һайлау комиссияһының председателе — **Сөләймәнов** Шәриф Сөләймән улы — финанс-банк работниктәре профессиональ союзының өлкә ойошмаһынан.

Ҡала һайлау комиссияһы председателенең урынбаҫары — **Корбанғәлиева** Мәлиә Корбан ҡыҙы — Ленин районы коммунистик ойошмаһынан.

Ҡала һайлау комиссияһының секретаре — **Гончар** Денис Яковлевич — ҡала коммунистик ойошмаһынан.

Ҡала һайлау комиссияһының ағзалары:

Ғәлимьянсаев Зәйҙә Ғәлимйән ҡыҙы — 8ФӨ кабель заводының эшселәренән, инженер-техник работниктарынан һәм хеҙмәткәрҙәренән;

Сибирцев Фёдор Григорьевич — коммунистик йәштәр союзының ҡала ойошмаһынан;

Смирнова Серафима Николаевна — башланғыс һәм урта мәктәп работниктәре профессиональ союзының ҡала ойошмаһынан;

Столяров Сергей Петрович — Өфө паровоздар ремонтлау заводының эшселәренән, инженер-техник работниктәренән һәм хеҙмәткәрҙәренән;

Пятаков Николай Михайлович;

Хеснетдинова Нурия Дәүләтбай ҡыҙы — кирпеч-мамыҡ комбинаты ен ылау фабрикаһының эшселәренән, инженер-техник работниктәренән һәм хеҙмәткәрҙәренән;

Байтирокова Сафия Вәли ҡыҙы — медицина работниктәре профессиональ союзының өлкә ойошмаһынан;

Әхмәров Дәүләтхан Фәрҙәетдин улы — государство учреждениеларе работниктәре профессиональ союзының өлкә ойошмаһынан;

Соломинский Василий Тимофеевич — завод эшселәренән, инженер-техник работниктәренән һәм хеҙмәткәрҙәренән;

Салауатова Хәмдә Ғәйфулла ҡыҙы — 8 март исемендәге фабриканың эшселәренән, инженер-техник работниктәренән һәм хеҙмәткәрҙәренән.

ЧЕРНИКОВСК ҠАЛА ҺАЙЛАУ КОМИССИЯҺЫ

Ҡала һайлау комиссияһының председателе — **Атанов** Михаил Александрович — завод эшселәренән, инженер-техник работниктәренән һәм хеҙмәткәрҙәренән.

Ҡала һайлау комиссияһы председателенең урынбаҫары — **Фролов** Александр Николаевич — натуркауҙук заводының эшселәренән, инженер-техник работниктәренән һәм хеҙмәткәрҙәренән.

Ҡала һайлау комиссияһының секретаре — **Манушина** Клавдия Васильевна — химия заводының эшселәренән, инженер-техник работниктәренән һәм хеҙмәткәрҙәренән.

Ҡала һайлау комиссияһының ағзалары:

Давыдова Нина Ивановна — коммунистик йәштәр союзының ҡала ойошмаһынан;

Близнюк Анатолий Петрович — тәҙрәләү треһы эшселәренән, инженер-техник работниктәренән һәм хеҙмәткәрҙәренән;

Рахматуллин Ғаптрат Хәбибулла улы — тәҙрәләү треһының эшселәренән, инженер-техник работниктәренән һәм хеҙмәткәрҙәренән;

Мәхмәтәминов Ғәбделмәжит Мехәмәтшәриф улы — «Башнефтестрой» эшселәренән, инженер-техник работниктәренән һәм хеҙмәткәрҙәренән;

Хәлиуллина Ғәмилә Хәлиулла ҡыҙы — 1 Май исемендәге шырпы фабрикаһының эшселәренән, инженер-техник работниктәренән һәм хеҙмәткәрҙәренән;

Алабужева Ольга Константиновна — башланғыс һәм урта мәктәп работниктәре профессиональ союзының ҡала ойошмаһынан;

Дәүләтшин Рауил Абдулла улы — нефть эшкәртеү заводының эшселәренән, инженер-техник работниктәренән һәм хеҙмәткәрҙәренән;

Чернов Сергей Георгиевич — 1-се номерле ТЭС эшселәренән, инженер-техник работниктәренән һәм хеҙмәткәрҙәренән.

СТӘРЛЕТАМАҠ ҠАЛА ҺАЙЛАУ КОМИССИЯҺЫ

Ҡала һайлау комиссияһының председателе — **Нигмәтуллин** Хәлбә Ғәли улы — нефть промышленное работниктәре профессиональ союзының ҡала ойошмаһынан.

Ҡала һайлау комиссияһы председателенең урынбаҫары — **Осинкина** Нина Силоровна — медицина работниктәре профессиональ союзының ҡала ойошмаһынан.

Ҡала һайлау комиссияһының секретаре — **Ғүмәров** Хәсән Ғүмәр улы — ҡала коммунистик ойошмаһынан.

Ҡала һайлау комиссияһының ағзалары:

Кәбиров Миңнеғәр Закир улы — завод эшселәренән, инженер-техник работниктәренән һәм хеҙмәткәрҙәренән;

Амосов Николай Дмитриевич — Стәрлетамаҡ тәҙрәләү управлениеһенең эшселәренән, инженер-техник работниктәренән һәм хеҙмәткәрҙәренән;

Сладков Александр Филиппович — Өфө тимер юлы 13-сө юл дистанцияһының эшселәренән, инженер-техник работниктәренән һәм хеҙмәткәрҙәренән;

Потеряхина Серафима Георгиевна — башланғыс һәм урта мәктәп работниктәре профессиональ союзының ҡала ойошмаһынан;

Ғәбйәлилов Ибәт Ғәбйәлил улы — ДОСАРМ-дың ҡала ойошмаһынан;

Ғәткуллина Хәмдә Ғәриф ҡыҙы — коммунистик йәштәр союзының ҡала ойошмаһынан;

Канышева Александра Михайловна — Ленин исемендәге завод эшселәренән, инженер-техник работниктәренән һәм хеҙмәткәрҙәренән.

Силаев Сергей Иванович — тире заводы эшселәренән, инженер-техник работниктәренән һәм хеҙмәткәрҙәренән.

ИШЕМБАЙ ҠАЛА ҺАЙЛАУ КОМИССИЯҺЫ

Ҡала һайлау комиссияһының председателе — **Васяев** Иван Михайлович — ЦЭС эшселәре, инженер-техник работниктәре һәм хеҙмәткәрҙәре коллективенән.

Ҡала һайлау комиссияһы председателенең урынбаҫары — **Буранғолов** Мәжит Бәҙри улы — нефть промышленное эшселәре профессиональ союзының ҡала ойошмаһынан.

Ҡала һайлау комиссияһының секретаре — **Хәсанов** Ғибәҙулла Хәлил улы — ҡала коммунистик ойошмаһынан.

Ҡала һайлау комиссияһының ағзалары:

Шаванов Николай Иозанович — коммунистик йәштәр союзының ҡала ойошмаһынан;

Дәүләтшина Ғәлисә Булат ҡыҙы — медицина работниктәре профессиональ союзының ҡала ойошмаһынан;

Рахимова Ғәзимә Ғәлимулла ҡыҙы — башланғыс һәм урта мәктәп работниктәре профессиональ союзының ҡала ойошмаһынан;

Хисматуллин Абдрахман Сабир улы — завод эшселәренән, инженер-техник работниктәренән һәм хеҙмәткәрҙәренән;

Шәрәпин Николай Васильевич — Ленин исемендәге завод эшселәренән, инженер-техник работниктәренән һәм хеҙмәткәрҙәренән;

Силаев Сергей Иванович — тире заводы эшселәренән, инженер-техник работниктәренән һәм хеҙмәткәрҙәренән.

Кузнецова Тамара Макаровна — икенсе номерле промысел эшселәренән, инженер-техник работниктәренән һәм хеҙмәткәрҙәренән;

Толстошеева Анна Георгиевна—Сталин исемендәге завод эшселәренән, инженер-техник работниктәренән һәм хеҙмәткәрҙәренән;

Бикбулатов Камил Ибәтулла улы — финанс-банк работниктәре профессиональ союзының ҡала ойошмаһынан.

БЕЛОРЕТ ҠАЛА ҺАЙЛАУ КОМИССИЯҺЫ

Ҡала һайлау комиссияһының председателе — **Дрызлов** Иван Петрович — ҡала коммунистик ойошмаһынан.

Ҡала һайлау комиссияһы председателенең урынбаҫары — **Пиналов** Василий Ильич — металлургия промышленное работниктәре профессиональ союзының Белорет металлургия заводындағы ойошмаһынан.

Ҡала һайлау комиссияһының секретаре — **Колованов** Николай Ефимович — политик һәм фәнни белемдәр таратыу обществоһының ҡала ойошмаһынан.

Ҡала һайлау комиссияһының ағзалары:

Логвина Зинаида Ивановна — коммунистик йәштәр союзының ҡала ойошмаһынан;

Моисеева Юлия Васильевна — Белорет заводының эшселәренән, инженер-техник работниктәренән һәм хеҙмәткәрҙәренән;

Әминова Зәйнәп Нурулый ҡыҙы — «Искра» промартеленең ағзаларынан;

Шәйхисламова Бәрәкә Шәйхислам ҡыҙы — Магнитострой треһының беренсе номерле тәҙәләү управлениеһенең эшселәренән, инженер-техник работниктәренән һәм хеҙмәткәрҙәренән;

Низаметдинов Фәйерехман Ғүсам улы — ДОСАРМ-дың ҡала ойошмаларынан;

Кодолова Вера Архиповна — медицина работниктәре профессиональ союзының район ойошмаһынан;

Хлесткин Михаил Ильич — Белорет тимер юлы эшселәренән, инженер-техник работниктәренән һәм хеҙмәткәрҙәренән;

Михайлова Анна Петровна — башланғыс һәм урта мәктәп работниктәре профессиональ союзының ҡала ойошмаһынан.

ОКТЯБРЬСКИЙ ҠАЛА ҺАЙЛАУ КОМИССИЯҺЫ

Ҡала һайлау комиссияһының председателе — Тадэйко Евгений Иванович ҡала коммунистик ойошмаһынан.

Ҡала һайлау комиссияһы председателенең урынбаҫары — **Коротков** Михаил Ефимович — «Туймазынефть» треһының эшселәренән, инженер-техник работниктәренән һәм хеҙмәткәрҙәренән.

Ҡала һайлау комиссияһының секретаре — **Камалетдинов** Ямай Камали улы — фабрика-завод һөнәрселеге мәктәптәренең работниктәренән.

Ҡала һайлау комиссияһының ағзалары:

Белостоцкая Нина Михайловна — медицина работниктәре профессиональ союзының ҡала ойошмаһынан;

Резчиков Борис Викторович — коммунистик йәштәр союзының ҡала ойошмаһынан;

Сәлимгәрәева Рәшиҙә Рәүеф ҡыҙы — башланғыс һәм урта мәктәп работниктәре профессиональ союзының ҡала ойошмаһынан;

Бәләндинов Касим Билал улы—Ленин орденло «Туймазынефть» треһы турбиналы бораулау контораһының эшселәренән, инженер-техник работниктәренән һәм хеҙмәткәрҙәренән;

Назаров Михаил Андреевич — производство бораулау контораһының эшселәренән, инженер-техник работниктәренән һәм хеҙмәткәрҙәренән;

Хәкимова Миңнеҡамал Әхмәт ҡыҙы — Ленин орденло «Туймазынефть» треһы 3-сө номерле нефть промыселенең эшселәренән, инженер-техник работниктәренән һәм хеҙмәткәрҙәренән.

Башҡорт АССР-ы Верховный Советы Президиумының Председателе
Ф. ЗАҒАФУРАНОВ

Башҡорт АССР-ы Верховный Советы Президиумы Секретаренең вазифаларын үтәүсе И. ИДРҠӘЕВ

Өфө ҡалаһы, 20 октябрь, 1950 йыл.

Башҡорт АССР-ы хеҙмәтсәндәр депутаттарының район Советтәренә һайлауҙар буйынса Район һайлау комиссияларының составын раҫлау тураһында

Башҡорт АССР-ы Верховный Совете Президиумының

У К А З Ы

«Башҡорт АССР-ы хеҙмәтсәндәр депутаттарының район, ҡала, ауыл һәм поселка Советтәренә һайлауҙар тураһындағы Положениенең» 27-се статьяһы нигеҙендә хеҙмәтсәндәр депутаттарының район Советтәренә һайлауҙар буйынса Район һайлау комиссияларын общественный ойошмаларҙың һәм хеҙмәтсәндәр обществоларының түбәндәге вәкилдәре составында раҫларға:

Хеҙмәтсәндәр депутаттарының Абзан район Советенә һайлауҙар буйынса Район һайлау комиссияһы

Район һайлау комиссияһының председателе—**Старцев** Василий Дмитриевич — район коммунистик ойошмаһынан.

Район һайлау комиссияһы председателенең урынбаҫары — **Карабаев** Ярмехамәт Мырҙамехәмәт улы—«Ҡыҙыл маяҡ» колхозының колхозсыларынан.

Район һайлау комиссияһының секретаре — **Никифоров** Михаил Петрович — коммунистик йәштәр союзының район ойошмаһынан.

Район һайлау комиссияһының ағзалары:

Доминова Шәрифә Ғәни ҡыҙы — государство учреждениеларе работниктәре профессиональ союзының район ойошмаһынан;

Байғазина Софья Ғәли ҡыҙы — финанс-банк работниктәре профессиональ союзының район ойошмаһынан;

Илбулдина Рәхимә Рафиҡ ҡыҙы — политик-ағартыу учреждениеларе работниктәре профессиональ союзының район ойошмаһынан;

Трофимов Михаил Лазаревич — Абзан МТС-ының эшселәренән һәм хеҙмәткәрҙәренән.

Хеҙмәтсәндәр депутаттарының Әбйәлил район Советенә һайлауҙар буйынса Район һайлау комиссияһы

Район һайлау комиссияһының председателе—**Миңнеғәзов** Минһаж Вәли улы — финанс-банк работниктәре профессиональ союзының район ойошмаһынан.

Район һайлау комиссияһы председателенең урынбаҫары — **Һадыева** Закирә Муллағәләм ҡыҙы — «Коммунар» колхозының колхозсыларынан.

Район һайлау комиссияһының секретаре—**Латипов** Мофазал Мәхәмәтйар улы — район коммунистик ойошмаһынан.

Район һайлау комиссияһының ағзалары:

Байрамғолов Нәбиулла Абдулмәҙмин улы — әҙерләү ойошмаларының эшселәренән һәм хеҙмәткәрҙәренән;

Башмакова Сара Хәсән ҡыҙы — район сәләмәтлек һаҡлау хеҙмәткәрҙәренән;

Вафин Сәйфулла Зәйит улы — Йәнгел бертекле ашлыҡ совхозының эшселәренән һәм хеҙмәткәрҙәренән;

Терекминова Ханифә Ниғмәт ҡыҙы — Аскар 7 йыллыҡ мәктәп уҡытыусылары коллективенән;

Идрисов Ишбулды Кәлә улы — Өбйәлил МТС-ының эшселәренән һәм хеҙмәткәрҙәренән;

Скурлатов Сергей Васильевич — связь работниктәре профессиональ союзы ойошмаһынан.

Хеҙмәтсәндәр депутаттарының Әлшәй район Советенә һайлауҙар буйынса Район һайлау комиссияһы

Район һайлау комиссияһының председателе — **Воробьева** Антонина Кондратьевна—район коммунистик ойошмаһынан.

Район һайлау комиссияһы председателенең урынбаҫары — **Хәкимхәматов** Ғәлимхәмит Шәйхәмит улы—«Дим-Урал» колхозы колхозсыларынан.

Район һайлау комиссияһының секретаре — **Ганин** Степан Михайлович — Раевка ун тартыу комбинатының эшселәренән һәм хеҙмәткәрҙәренән.

Район һайлау комиссияһының ағзалары:

Коршенников Прокопий Васильевич — Раевка станцияһы депоһының эшселәренән, инженер-техник работниктәренән һәм хеҙмәткәрҙәренән;

Әминова Ғәлисә Мәхәррәм ҡыҙы — Ниғмәтулла ете йыллыҡ мәктәбенең уҡытыусылар коллективенән;

Белинская Вера Ивановна — Антонов исемендәге колхоз колхозсыларынан;

Филманов Кәлимәмәл Филман улы — «Алға» колхозы колхозсыларынан;

Ғәлауетдинова Мәхәрәмә Әхмәт ҡыҙы—Раевка урта мәктәбенең уҡытыусылар коллективенән;

Старостин Федор Артемьевич — медицина работниктәре профессиональ союзының район ойошмаһынан.

Хеҙмәтсәндәр депутаттарының Архангел район Советенә һайлауҙар буйынса Район һайлау комиссияһы

Район һайлау комиссияһының председателе — **Голованов** Федор Иванович — район коммунистик ойошмаһынан.

Район һайлау комиссияһы председателенең урынбаҫары — **Васильев** Николай Константинович — башланғыс һәм урта мәктәп работниктәре профессиональ союзының район ойошмаһынан.

Район һайлау комиссияһының секретаре — **Пискунова** Софья Михайловна — государство учреждениеларе работниктәре профессиональ союзының район ойошмаһынан.

Район һайлау комиссияһының ағзалары:

Киекбаев Ғәли Мәхәмәтәли улы — «Сулпан» колхозының колхозсыларынан;

Абдалова Сәлиха Абдал ҡыҙы — МТС һәм ер органдары эшселәре һәм хеҙмәткәрҙәре профессиональ союзының район ойошмаһынан;

Матюшин Федор Николаевич — Фрунзе исемендәге колхоз колхозсыларынан;

Вострикова Анна Герасимовна — Архангел МТС-ының эшселәренән һәм хеҙмәткәрҙәренән.

Хеҙмәтсәндәр депутаттарының Асҡын район Советенә һайлауҙар буйынса Район һайлау комиссияһы

Район һайлау комиссияһының председателе — **Валиев** Мансур Ғәбдрәхман улы — район коммунистик ойошмаһынан.

Район һайлау комиссияһы председателенең урынбаҫары — **Шәрәтобитова** Екатерина Ивановна — «Свобода» колхозының колхозсыларынан.

Район һайлау комиссияһының секретаре — **Калинина** Варвара Алексеевна — финанс-банк работниктәре профессиональ союзының район ойошмаһынан.

Район һайлау комиссияһының ағзалары:

Шакиров Сабир Шакир улы — Тюйнә-Өзер лесопромхозының эшселәренән һәм хеҙмәткәрҙәренән;

Валиева Рабиғә Ғәрәй ҡыҙы — полиграфпроизводство һәм матбуғат работниктәре профессиональ союзының район ойошмаһынан;

Ғәлимшин Талип Мортаза улы — Карл Маркс исемендәге колхоз колхозсыларынан;

Кирякова Анна Федоровна — Асҡын МТС-ының эшселәренән һәм хеҙмәткәрҙәренән;

Ғәбдрәзәкова Фәрхинур Ғәбдрәзәк ҡыҙы — Урмаш МТС-ының эшселәренән һәм хеҙмәткәрҙәренән;

Симаков Максим Иванович — «Путь к социализму» колхозының колхозсыларынан.

Хеҙмәтсәндәр депутаттарының Ауырғазы район Советенә һайлауҙар буйынса район һайлау комиссияһы

Район һайлау комиссияһының председателе — **Зиннуров** Нур Хәмәтнур улы — район коммунистик ойошмаһынан.

Район һайлау комиссияһы председателенең урынбаҫары — **Краснова** Елена Александровна — Связь работниктәре профессиональ союзы ойошмаһынан.

Район һайлау комиссияһының секретаре — **Мәхмәтьяров** Рәшит Әбдрәфиҡ улы—Ташлы күл МТС-ының эшселәренән һәм хеҙмәткәрҙәренән.

Район һайлау комиссияһының ағзалары:

Титова Валентина Сергеевна — медицина работниктәре профессиональ союзы район ойошмаһынан;

Нәһерманов Ғәбйәҙулла Вәли улы — «Ҡыҙыл маяҡ» колхозы колхозсыларынан;

Рафикова Мәдинә Мәхәмәтша ҡыҙы — коммунистик йәштәр союзының район ойошмаһынан;

Мәүлүтова Ғәйсана Мәхәмәтша ҡыҙы — башланғыс һәм урта мәктәп работниктәре профессиональ союзының район ойошмаһынан;

Прохоров Никита Васильевич — «Победа» колхозының колхозсыларынан;

Данилов Иван Михайлович — потребкооперация работниктәре профессиональ союзының район ойошмаһынан.

Хеҙмәтсәндәр депутаттарының Байҡыбаш район Советенә һайлауҙар буйынса Район һайлау комиссияһы

Район һайлау комиссияһының председателе — **Шәрипов** Ғәзиз Шәрип улы — район коммунистик ойошмаһынан.

Район һайлау комиссияһы председателенең урынбаҫары — **Әхмәтова** Кифая Әхмәтйән ҡыҙы — башланғыс һәм урта мәктәптәр работниктәре профессиональ союзының район ойошмаһынан.

Район һайлау комиссияһының секретаре — **Петунин** Федор Ефимович — финанс-банк работниктәре профессиональ союзының район ойошмаһынан.

Район һайлау комиссияһының ағзалары:

Тәнкиуллина Мәүүә Тәнкиулла ҡыҙы — Байҡы МТС-ының эшселәренән һәм хеҙмәткәрҙәренән;

Таһбулатов Йәбатыр Таһбулат улы — «Уҙара» колхозының колхозсыларынан;

Исупова Таисья Васильевна — потребкооперация работниктәре профессиональ союзының район ойошмаһынан;

Хәсәнова Хәлисә Исәнбай ҡыҙы — медицина работниктәре профессиональ союзының район ойошмаһынан;

Филуванов Шәмил Фазыл улы — коммунистик йәштәр союзының район ойошмаһынан;

Шуганов Александр Иванович — «Красное знамя» колхозының колхозсыларынан.

Хеҙмәтсәндәр депутаттарының Баймаҡ район Советенә һайлауҙар буйынса район һайлау комиссияһы

Район һайлау комиссияһының председателе — **Пудовкин** Лев Михайлович — район коммунистик ойошмаһынан.

Район һайлау комиссияһы председателенең урынбаҫары — **Күсәбаев** Ғилимәт Сәлих улы — полиграфия производствоһы һәм матбуғат работниктәре профессиональ союзының район ойошмаһынан.

Район һайлау комиссияһының секретаре — **Мәүлүтова** Ғәлиә Әбйәхмәт ҡыҙы — медицина работниктәре профессиональ союзының район ойошмаһынан.

Район һайлау комиссияһының ағзалары:

Колесникова Виталий Федорович — башланғыс һәм урта мәктәп работниктәре профессиональ союзының район ойошмаһынан;

Надькин Павел Николаевич — Калинин исемендәге колхоз колхозсыларынан;

Антонов Степан Степанович — Баймаҡ бакыр эретеү заводы эшселәре, инженер-техник работниктәре һәм хеҙмәткәрҙәренән;

Ишбирзин Сәғит Ғәтиәт улы — коммунистик йәштәр союзының район ойошмаһынан;

Үҙәнбаева Нурия Сәғит ҡыҙы — Карл Маркс исемендәге колхоз колхозсыларынан;

Вачаева Анна Михайловна — башланғыс һәм урта мәктәп работниктәре профессиональ союзының район ойошмаһынан.

Хеҙмәтсәндәр депутаттарының Баҡалы район Советенә һайлауҙар буйынса Район һайлау комиссияһы

Район һайлау комиссияһының председателе — **Грюмов** Иван Васильевич — район коммунистик ойошмаһынан.

Район һайлау комиссияһы председателенең урынбаҫары **Валиев** Зәкәрйә Шәйхислам улы — нт-һөтсәлек промышленное работниктәре профессиональ союзының район ойошмаһынан.

Район һайлау комиссияһының секретаре — **Кирьянова** Валентина Леонидовна — башланғыс һәм урта мәктәп работниктәре профессиональ союзының район ойошмаһынан.

Район һайлау комиссияһының ағзалары:

Светляков Анатолий Емельянович — коммунистик йәштәр союзының район ойошмаһынан;

Махиня Нина Федоровна — медицина работниктәре профессиональ союзының район ойошмаһынан;

Кәлимуллин Сәйфи Мәхлис улы — Ленин исемендәге колхоз колхозсыларынан;

Әминова Ғәрифә Хәсән ҡыҙы — башланғыс һәм урта мәктәп работниктәре профессиональ союзының район ойошмаһынан;

Ғизамов Ғорабй Муллағәли улы — Бөжөр МТС-ының эшселәренән һәм хеҙмәткәрҙәренән;

Епейкин Елисей Васильевич — «Новый путь» колхозы колхозсыларынан.

Хеҙмәтсәндәр депутаттарының Балтач район Советенә һайлауҙар буйынса район һайлау комиссияһы

Район һайлау комиссияһының председателе — **Танаев** Нуриәхмәт Таһир улы—район коммунистик ойошмаһынан.

Район һайлау комиссияһы председателенең урынбаҫары — **Фәхразиев** Хажи Фәхрази улы — башланғыс һәм урта мәктәп работниктәре профессиональ союзының район ойошмаһынан.

Район һайлау комиссияһының секретаре — **Янупов** Хәмит Абдулла улы — полиграфикпроизводство һәм матбуғат работниктәре профессиональ союзының район ойошмаһынан.

Район һайлау комиссияһының ағзалары:

Мәхмәтдинова Зәләйхә Кәлим ҡыҙы — коммунистик йәштәр союзының район ойошмаһынан;

Исламова Йәнәт Нәлим ҡыҙы — «Победа» колхозы колхозсыларынан;

Әхмәтәлиева Минас Әхмәтәли ҡыҙы — «Ленин бүләк» колхозы колхозсыларынан;

Миңнеханов Бари Миңнеханович — МТС һәм ер органдары эшселәре һәм хеҙмәткәрҙәренең профессиональ ойошмаһынан;

Ярыжнова Мария Семеновна — башланғыс һәм урта мәктәп работниктәре профессиональ союзының район ойошмаһынан;

Нәбиуллин Рамазан Нәбиулла улы — «Путь Ленина» колхозы колхозсыларынан.

Хеҙмәтсәндәр депутаттарының Бәләбәй район Советенә һайлауҙар буйынса Район һайлау комиссияһы

Район һайлау комиссияһының председателе — **Ленский** Хажи Миңлеғәли улы — Бәләбәй машиналар тәҙәү заводы эшселәре, инженер-техник работниктәре һәм хеҙмәткәрҙәренән;

Район һайлау комиссияһы председателенең урынбаҫары — **Гоц** Степан Федорович — ауыл хуҙалығын механизациялау һәм электрләштереү буйынса Бәләбәй техникумының уҡытыусыларынан, эшселәренән һәм хеҙмәткәрҙәренән.

Район һайлау комиссияһының секретаре — **Федотова** Валентина Александровна — медицина работниктәре профессиональ союзының район ойошмаһынан.

Район һайлау комиссияһының ағзалары:

Шәңгәрәев Харрас Шәңгәрәй улы — «Урнаҡ» колхозы колхозсыларынан;

Галанов Дмитрий Васильевич—Бәләбәй МТС-ының эшселәренән һәм хеҙмәткәрҙәренән;

Тукаева Мәрйәм Йәләй ҡыҙы — башланғыс һәм урта мәктәп работниктәре профессиональ союзының район ойошмаһынан;

Похин Павел Дорофеевич — район коммунистик ойошмаһынан;

Ерошенко Надежда Алексеевна — коммунистик йәштәр союзының район ойошмаһынан;

Петрова Екатерина Яковлевна — «18 лет Октября» колхозы колхозсыларынан.

(Дауамы бар).

Специалист кәңәштәре

Ер еләктәре ултыртығыҙ!

Ер еләге — ин тәүге нәмә ул. Уны үстереү өсөн, ул ултыртыуҙың икенсе йылында уҡ урожай бирә.

Республикабыҙҙа бик күп колхоздар ер еләге үстерәләр һәм зур доход алалар. Стәрлетамаҡ районы Сөләйман исемендәге, Баҡалы районы Ленин исемендәге, Иглин районы «Канаш» һәм «Красный пахарь», Өфө районы «Красный путь», «Заветы Ильича» Ромашенко исемендәге колхоздарының ер еләге бәхәсләры йыл һайын югары урожай бирәләр. Өфө районының «Берәмлек бөйөклөгө» һәм «Заветы Ильича» колхоздары йыл һайын ер еләге һатыуҙан ундан ҡеш һум ҡоҙоҡ алалар.

Ер еләге ойомдарҙа айланғанға ғына йыл һайын бик күп ҡалҡаларҙа айырым тамырланған ҡыйыҡ ботаҡтар барлыҡҡа киләләр. Уға ана шул тамырлы ҡыйыҡ ботаҡтар ҡаҙып ҡуйғанда ҡуҙ һәм яҙ ҡәнәҙәрҙәрә күсереп ултыртыла.

Елә ултыртыла торған ер алдан яҡшылап эшкәртелә, тәҙәртыла һәм, һәр гектарға 40—60 тонна нәҫәбенә сығып, серегән тиреҫ мунса ашлана.

Ултыртыу тәҫмалы рәттар һәм ҡыҙыҡтар буйына үткәрелә. Тәҫмалы рәттар араһығы 80, ә ҡыҙыҡтар араһығы 40 сантиметр итеп ҡалдырыла. Рәттарҙә үҫемәҫ тәптәре араһығы 20—25 сантиметр була. Шулай итеп, бер гектар майҙанға 60—80 тән елә ултыртыла. Был рәүешта ултыртыу өсөн эшләнә торған рәттар юнәлешенә сп тарттырып бәйләнә һәм уның буйлап тәпкә менән 10 сантиметр тәрәнлектә һәм 15 сантиметр киңлектә буразна яһала. Буразна буйынса елә тебә ултыртыу өсөн 10 сантиметр тәрәнлектә сокорҙар эшләнә. Сокорҙарға елә тамырҙары таратып ултыртыла, һәм елә тәбәндәге ваттан сыҡҡа торған пуҫлаҡта күмелергә ярамай. Һыу кейгән саҡта ла был күренештән ҡаҡынмаған ҡалмауын күҙәтергә кәрәк. Елә тәптәре ҡыш тунмаһынтар өсөн Баҡам, шырпы ботаҡтары һалынып тирәк менән йәки буйыла. Был эш 5—8 градус һалҡынлар булып, ер тунғас ҡына эшләнә.

Ер еләгенең «рощенская», «мысовка», «Комсомолка», «Луиза», «Саксонка», «абрикос», «коралка», «чудо», «катенка» сорттары иң яҡшы сорттар булып иҫәпләнәләр. Елә рассадаларын Кушнаренко, Бөрө, Иглин һәм Стәрлетамаҡ елә-емеш питомниктәренән, шулай уҡ ер еләге үстергән колхоздарҙан алырға мөмкин.

Ер елагенең «комсомолка» сорттарын айырыуса яҡшы булып тора. Был әре бөртөклө елә һәр гектарҙан 20 тонна урожай бирә ала. Был сорт һеркәләнеүсе башҡа сорт еләктән булыуын талап итә. Был маҡсатта һәр бер ун рәт аша «мысовка» һәм «рощинская» сортлы еләктәрҙе ултыртырға кәрәк.

Агроном М. Суслов.

Черниковск 4-се номерле тегелеш управлениеһенең (начальнигы Е. Кузнецов) төзөүселәре Бөйөк Октябрҙың 33 йыллығына яңы бүләк бирҙеләр. Улар баланың Ново-Александровск посёлкаһында 7 йыллыҡ мәктәптә тәрәү эшен срочныйлап алда тамамлап, эксплуатацияға тапшырҙылар.

Һүрәттә: мәҙәниәтте дәйем күренеше һәм стахановсы төзөүселәр төркөмө. (Һулҡап уңға): балта оҫтаһы А. Кулешов, малярҙар бригадирҙары К. Ануфриева, ялкын прораб В. Марушкин, штукатур П. Гейст, тәнәсе А. Даянов һәм маляр В. Сидорова һүрәттәр. Л. Якубов фотоһы.

ФЕЛЬЕТОН

Баҡ мәсьәлә түгел...

Ҡаҡыл телефон шылтыраны. Райком секретаре янған Тимонин трубканан кемдеңдер тулҡынланып һөйләгән, әсек-әсек тауышлы ишетте.

— Алло! Сергей Петрович, һеҙме? Бына мин һөйләйем... Мәскерҙәге «Новый путь» артеле председателе Солтанаев. Сергей Петрович, ул, ниндәй кире вәкәлләшеү һуң? Кем тиһегеҙме? Сәкә контораһы Хәкимов. Мәғәнәһеҙ кеше ул. Посылкаларыбыҙҙы эҙләп, адресаттарға ебәреү өсөн почтаға ялҡаҫ, алмайынса үҙебеҙҙе эҙләп ҡайтҡыһы. Юҡ, юҡ Сергей Петрович, һеҙҙәге доп-дөрөҫ тегелгән, адресҡа ла, тамға баҫылғандай итеп, оҫта яҙылған. Ә мәғәнә тиһегеҙме? Эйе, ул менән һөйләшеп, инструкция талап иткәнсә, дүрт яҡлап бәйләгәнбеҙ. Ана шул-шул, тик һуғыслап печатләйһе һәм посылкаларҙы адресаттарға ебәреп, квитанция алаһы ғына ҡалғайны...

Райком секретаре ҡаҡшланде.

— Минән нәмә талап ителә һуң? Һуғыс менән печать почтаның үҙендә бәрҙәр бит? Квитанцияны ла улар үҙҙәре бирәлер,— тине ул аптырағас, нәмәгәлер хәтерә ҡалған председателде тынысландырырға теләп. Ләкин председатель тыныслайманы, һаман ҡыҙып-ҡыҙып һөйләүен дауам итте:

— Сергей Петрович, һеҙ миңә зинһар улай аңламағыҙ. Эш һуғыс менән печатта ла, квитанцияла ла түгел, ә связь контораһы начальнигы Хәкимовтың үҙәктәге киреләгендә. Ул фабрика посылкаларын ҡабул иткәй өсөн ләк һорай. Артелдең итек мастерскойынан үҙенә итек пар иҫке итек яман биреүҙе талап итә...

Райком секретаре янғын Тимонин артель председателенең һөйләгән бөтәнәен хәтмәне:

— Күк аҫе, шуны, юҡты, баҡ мәсьәлә уҙ, — тине лә трубканы әлеп ҡуйҙы.

Юҡ, янғын Тимонин, государство һәм ҡолаҡ интересҡәре һәр төрлө шәхси интереслән өҫөн торалар. Уларҙы хал иткәндә мәсьәлә эрегә һәм баҡҡа бүленмәй. Ә Мәскәүҙе районы мәстромыныңы «Новый путь» артеле перламутр һәҙәптәр һәм 5—6 цехта башҡа күп төрлө изделиеләр эшләп сығара. Һәҙәп фабрикаһы производство планын айҙан-айға арттырып үтәй. Былтыр 30 мең һум, быйыл 70 мең һум файҙа килтерҙе. Был фабрика өфөнән килгән заказдарҙы ла үтәй. Посылкалар тап өфө ҡалаһы заказчиктәре өсөн эҙләнгәйнелер ҙә инде.

Ләкин связь контораһы начальнигы Хәкимов өсөн ике пар төпһеҙ итек фабриканың производство алғашҡыҙәренән кимәҫерәк. Ул, бер нәмә менән дә иҫәпләшеп тормайынса, общественный интересто шәхси мәксәткә алмаштыра. Хәкимов район связь контораһының оператив эшмәкәрлеге менән етәкселек итмәй. Колхоз ауылдарына газета-журналдарҙы ваҡытында ебәреү сараһын күрмәй. Телефон бәйләнешенең нормаль эшләүен тәьмин итмәй. Газета-журналдарға подпискалар үткәреү эше менән бөтөнләй шөғөлләнмәй. Ошо тураға һуң ҡыҙғанғас, ул:

—Райком бынан һуң мине һәр төрлө поручениенән азат итһә, эшләрмен,—тип яуап бирҙе.

Хәкимовтың был белдереүе лә ваҡ мәсьәләме икән? Тағы ла бер тапҡыр ҡабатлайбыҙ: социалистик общество һәм государство интересҡәрен күҙәтҡәндә ваҡ мәсьәләләр юҡ. Шәхси тар мәҡсәт менән ике пар иҫке итекҡә алтан тектерер өсөн һәҙәп посылкаларын адресаттарға ебәрмәй ҡалыу—государство планын өҫөү тигән һүҙ. Сәнки «Новый путь» артелендең стахановсылары эшләгән һәҙәптәр республиканың кейемдәр тегеү фабрикаларына оҙатыла.

Нур Ғәлимов.

БЕРЛӘШКӘН МИЛЛӘТТӘР ОЙОШМАҺЫ ГЕНЕРАЛЬНЫЙ АССАМБЛЕЯҺЫНЫҢ БИШЕНСЕ СЕССИЯҺЫ

Политик комитеттең 17 октябрҙәге ултырыштары

НЬЮ-ЙОРК, 17 октябрь. (ТАСС). Политик комитеттең иртәнге ултырышында ете ил делегацияһы резолюцияһы проектенең беренсе бүлегән тикшереү дауам итте.

Иртәнге ултырышта беренсе булып сығыш яһаған Ирак вәкиле Джемали был мәсьәлә буйынса делегациялар үҙ хөкүмәттәренән кәрәкле юридик консультациялар һәм күрһәтмәләр алһындар өсөн, был бүлек буйынса тауышҡа ҡуйыуҙы күсектереү тураһында үҙенең тәҡдимен яңынан ҡабатланы. Канада һәм Көньяҡ Африка Союзы делегаттары уны яҡланылар. Тәҡдим тауышҡа ҡуйылды һәм 19 тауышҡа ҡаршы 25 тауыш менән хупланды. 13 делегат тауыш бирмәүҙән тыйылып ҡалды. СССР, Украина ССР-ы, Белорус ССР-ы, Польша һәм Чехословакия һәм башҡа илдәрҙең делегациялары Ирак вәкилененең тәҡдимен яҡлап тауыш бирҙеләр.

АҠШ, Англия һәм башҡа илдәрҙең делегацияларының ҡаршы тауыш бирҙеләр.

Унан һуң комитет резолюция проектенең тыныслыҡты һаҡлауҙы күҙәтеү буйынса комиссия составына 11 дәүләт вәкиллеген һайлау тураһында ҡарар проектын ҡабул итте. Был проектҡа ярашлы, комиссия составына Аргентина, Бельгия, Бразилия, Голландия, Индия, Пакистан, Сирия, Швеция, Эль-Сальвадор, Югославия һәм Ливан вәкилдәре индерелә.

Унан һуң Ирак вәкиле Джемали сығыш яһаны. Ул «ете ил» проектенең авторҙарына комитет ултырышында был бүлеккә ҡарата әйтелгән нәҡәртмәләрҙе иҫәпкә алып, ҡарала торған бүлекте кәндәгә ултырыш башланғанға тиклем тәйәнән ҡарап сығырға мөмкинлек биреү өсөн комитеттең иртәнге ултырышын ябырға тәҡдим итте.

НЬЮ-ЙОРК, 18 октябрь, (ТАСС). Политик комитеттең кәндәгә ултырышында ете делегация резолюцияһының «Б» бүлеген тикшереү дауам итте.

Канада делегаты Пирсон, резолюция индерген делегациялар биргән йыйналдыҡлар һәм иртәнге ултырышта барған фекер алышыуҙарҙы ҡаранылар һәм тикшереләр, тип белдерҙе. Именселек Советенең бөтә даими ағзаларын да комиссия составына индерергә тәҡдим итеүсе Совет тәҡдимен ҡабул итеүҙе «мөмкин түгел тип табыштылар», тип белдерҙе.

Һуҙ Совет делегацияһының етәксеһе А. Я. Вышинскийға бирелә.

— Үҙемдең әлеккә сығышымда, — тине ул, — мин «Б» бүлегенә тағы бер тәҡдимдәр индереү кәрәклеген күрһәткәйнем инде. Совет делегацияһы был тәҡдимдәрҙе индереүҙе талап итә.

Унан һуң АҠШ вәкиле Даллес сығыш яһаны. Ул Совет делегацияһының тәҡдимдәрен кире ҡаҡты.

Польша делегацияһының етәксеһе Вербловский резолюция проектенең ҡарала торған бүлегенә СССР делегацияһы тарафынан тәҡдим ителгән тәҡдимдәрен яҡланы.

Сирия вәкиле Эль-Хури, тыныслыҡты һаҡлауҙы күҙәтеү буйынса комиссия составына һайлауҙар йәшерен тауыш биреү юлы менән үткәрелһендәр, тип тәҡдим итте. Төркиә делегаты Сарпер Сирия вәкиленең тәҡдименә ҡаршы сыҡты.

Унан һуң Канада вәкиле Пирсон сығыш яһаны. Ул «ете ил» проектенең авторҙарына комитет ултырышында был бүлекк

Бөтә илдәрҙәк пролетарийҙәре, берләшегеҙ!

КЫҘЫЛ БАШҠОРТОСТАН

ВКП(б)-мың Башкортостан Өлкә һәм Өфө ҡала комитеттәре, Башҡорт АССР-ы Верховный Совете һәм хеҙмәтсәндәр депутаттарының Өфө ҡала Совете органы.

32-се ЙЫЛ СЫҒА.

1950 йыл
№ 212 (8669)
22
ОКТЯБРЬ
йәкшәмбе

ҲАҠЫ 20 ТИН.

Хеҙмәтсәндәр депутаттарының район, ҡала, ауыл һәм поселка Советтәренә депутаттар һайлау һайлаусылар тарафынан йәшерен тауыш биреү юлы мәнән дөйөм, тиң һәм тура һайлау хоҡуҡы нигеҙендә үткәрелә.

Йәшәһен Совет демократияһы!

Дүртенсе квартал—сталинсе биш йыллыҡ планды үтәүҙең хәл иткес кварталы

Коммунистәр партияһының, Совет хөкүмәтенең һәм иптәш Сталиндең көндәлек ярҙамы арҡаһында Башҡортостан промышленносе һуғыштан һуңғы сталинсе биш йыллыҡ планды үтәүҙә ҙур уңыштарға өлгәште. Республикабыҙҙың бик күп завод һәм фабрикалары, артелдәре һәм ярҙамсы хужалыҡтары продукция етештереүҙә 1950 йылға билдәләнгән кимәлдә үткән йылда уҡ уҙып киттеләр, һәм улар алдағы йылдар иҫәбенә эшләйҙәр.

Өфө Ленин ордоноло нефть эшкәртеү заводында биш йыллыҡ план продукция күләме буйынса 1949 йылдың 21 декабрендә, Чернйковск фанера комбинаты коллективе тарафынан быйыл 18 апрелдә үтәлде. Белорет металлургтары ла биш йыллыҡ планды уңышлы тамамланылар. Төрлө системалағы артелдәрҙе иҫәпламағанда, Союз, федерация һәм республика ҡарамағындағы 70 предприятие тарафынан биш йыллыҡ заданиә үткән йылда һәм унан да тиҙерәк срокҡа үтәүгә әлгәшелде.

Сталинсе бөйөк пландың аҙағы йылында—1950 йылда ғына ла Башкортостан предприятиелә рендә уңыштар иң ҡитҡес ҙур. Ике биш йыллыҡ планды быйыл срогынан алда арттырып үтәгән нефть, металлургия, электр, связь һәм башҡа промышленность тармаҡтарының план үтәлеше сентябрь айында ла яҡшы булды.

Нефть промышленносе беҙҙә айырыуса ҙур уңыштар менән эшләй. Октябрьский һәм Ишембай нефтеләре, Бакыуҙың күренекле новаторы иптәш Кафаров методын ҡулланып, скважиналарҙың ремонт-ара срогын оҙайтыуҙы тәьмин иттеләр. «Ишембайнефть» тресында иптәш Копылов бригадаһы, алған йөкләмәнән тыш, скважиналарҙың ремонт-ара срогын 13 көнгә оҙайтыуға өлгәште. Шулай уҡ мастерҙар Буланкин, Игнатьев иптәштәр етәкселек иткән бригадаларҙың хеҙмәттәре лә был тәңгәлдә ҙур. Бораулау конторалары рында хеҙмәт күтәрелеше үсендән-үҫә бара.

Республикала уңыштар, әлбиттә, күп. Ләкин беҙ өлгәшелгәндәр менән генә канәғәтләнергә тейеш түгелбеҙ. Беҙҙә бөйөк мөмкинлектәр ҙур, иптәш Сталин: **«Серьез уңыштар һәм ҙур ҡаҙаныштар бар, ләкин улар беҙҙең башыбыҙҙы әйләндермәҫкә тейештәр»,** — тип өйрәтә.

Бөйөк дәһирҙең был күренешләре промышленность предприятиеләренең коллективтәре өсен боевой программа булып тора. Шуға күрә беҙ өлгәшелгәндәр менән мауығыу түгел, а уңыштарҙы артабан ныҡытыу менән дә тынысланмаҫҡа, тигәнт алыҫҙар менән һәман алға барырға тейешбеҙ.

Ләкин әлегә бер промышленность тармаҡтары һәм предприятиелә ер әле ҙур ғына ереклек менән эшләйҙәр. Уңышлы эшләгән предприятиелә рҙә лә артта ҡалыу килеүсе участкалар бөтөрөлмәгән. Күп кенә заводтарҙа һәм фабрикаларҙа, тәҙәлек программалары срогынан алда үтәлһә лә, етәксе работниктар тарафынан механизмдәрҙе тулы ҡеүәтендә файҙаланыуға тейешле әһәмиәт бирелә етмәгән фактылары осрай. «Башнефтестрой» тресы быйыл 9 айлыҡ пландың 107,6 процентҡа үтәне. Треста, әлбиттә, уңыштар күп. Ләкин уларҙы тәҙәлек эштәренә техника әле тулы ҡеүәтендә файҙаланылмай. Мәҫәлән, бер кубометр балсыҡ һыйҙырышлы сумес менән эшләүсе һәр бер экскаватор 8 ай эсендә 77 мең кубометр ер ҡазыу урынына, ни бары 46 мең 490 кубометр ҡазыған. Йәғни уның хеҙмәт етештереүсәнлеге бары 60 процент кенә тәшкил итә. Штукатурлау эштәрендә иҙелмә бирелә торосы һәр бер насос шул ук ваҡыт эсендә норма буйынса 342 кубометр иҙелмә биреү урынына, 182 кубометр бирә. Уның хеҙмәт етештереүсәнлеге 56 процент тәшкил итә. Был механизмдәр тулыһынса файҙаланылғанда, трестың план үтәлеше һис шиклеһеҙ тағы ла юғарырәк булыр ине. «Өтәрәтамаҡстрой» тресында ла шулай уҡ етәкселәр работниктәрҙең торлаҡ төҙәү эштәренә тейешле иғтибар бирә еткермәүҙәре арҡаһында, ҙур ғына өҫкәлектәр бар.

Тәҙәлек эштәренең технологик ҡәнәғәтләнмәҫлек халдә тороуы, шиңкәҙә, «Стәрәтамаҡстрой» тресы етәкселәренең хеҙмәттә дөрөҫ ойоштороуға тейешле әһәмиәт бирмәүҙәре менән аңлатыла. Бында участкаларҙағы төүге партия ойошмаларының етәкселәре тарафынан да коллективтең һәләтле әшмәкәрлеге производство программаһының срогынан алда үтәлеүе өсен көрәшкә ныҡлап юнәлдерелмәгән. Хужалыҡ етәкселәре коллективҡа аҙ ярҙам итәләр. Бындай хәл, әлбиттә, пландың уңышлы үтәүгә тамасаулыҡ килтерә.

Беҙ хәҙер биш йыллыҡ пландың һуңғы кварталына индек. Был, көрәштең иң яуаплы һәм иң хәл иткес осоронда әшләйбеҙ, тигән һүҙ. Шуға күрә һәр бер хужалыҡ етәкселәре, партия һәм профсоюз ойошмаларының етәкселәре, бөтәһенән элек, дүртенсе квартала торған был яуаплы бурыҫты үҙ коллективына төрөп реүештә аңлатырға, көрәштә тағы ла көсәйтергә бурыслылар. Шул шиңкәҙә биш йыллыҡ планды срогынан алда арттырып үтәү, Бөйөк Октябрҙең 33 йыллығын һәм государство әһәмиәтендә булған урындағы Советтарға һайлауҙар көнөн производствола яңы еңеүҙәр менән ҡаршылау өсен бөтә эшселәрҙең, инженер-техник работниктәрҙең ярышын эшләүҙәрен, кварталдың төүге көненән үҙ нормаларҙың арттырылып үтәлеүен ойоштороуға көрәк.

Социалистик ярышта һәр бер яңылыҡ, тиммәтле инициатива, механизмдәрҙе тулы ҡеүәтендә файҙаланыу бөтә коллективтең һәм предприятиенең достоинһтбе булырға тейеш. Беҙҙең предприятиеләребеҙҙә нормаларын арттырып үтәүселәр, хеҙмәттә дөрөҫ ойоштороусылар, ярыш инициаторҙары, экономия һәм хеҙмәт етештереүсәнлеген артабан күтәреү өсен көрәшеүсе стахановсылар күп. Тик улар менән дөрөҫ етәкселек итә белергә, уларҙы хеҙмәт подвигына рухландырырға, күра белергә кәрәк.

Ҡеүәтле техника, сырье базаһы, средство, һәләтле эшселәр һәм стахановсылар, инженер-техник работниктәр һәм башҡа күп резервтар бар. Был резервтарҙо һәм мөмкинлектәрҙе тулыһынса хәрәкәткә килтерергә, ошо ҡыҫҡа ваҡыттың һәр бер сәғәтен рациональ файҙаланырға кәрәк.

Предприятие һәм учреждениелә рҙең производство эшмәкәрлегенә дайми рәүештә контроль булдырыу һәм улар менән тулҡынландыра етәкселек итеү эше, бөтәһенән элек, ВКП(б)-ның ҡала һәм район комитеттәренә, ҡала һәм район Советы исполкомдарына йөкмәтелә. Улар был тәңгәлдә большевистик инициативаны тағы ла көсәйтергә, көндәлек ярҙам күрһәтергә, биш йыллыҡ пландың предприятиелә р тарафынан уңышлы үтәлеүен тәьмин итергә бурыслылар.

Һуғыштан һуңғы сталинсе биш йыллыҡ планды промышленностең бөтә тармаҡтары буйынса арттырып үтәү урындағы Советтарға һайлауҙарҙы яңы производство сығыуҙары менән ҡаршылауҙы тәьмин итер һәм бөтә донъяла тыныслыҡты яҡлау фондына республикабыҙ хеҙмәтсәндәренең ҙур вклады булыр.

Республикабыҙ урындағы Советтарға һайлауҙарға әҙерләнә

Ҙур политик күтәренкелек

Матрай районының хеҙмәтсәндәре был көндәрҙә ҙур политик күтәренкелек менән урындағы Советтарға һайлауҙарға әҙерләнәләр. Эшселәр, хеҙмәткәрҙәр һәм колхозсы крәстиәндәр, һайлау алды социалистик ярышына ҡушылып, тыныслыҡтың стахановсы вахтаһына баҫтылар. Шул айҡанлы колхозсылар хужалыҡ йылын уңышлы тамамлау өсөн айырыуса тырышып эшләйҙәр.

Хәҙерге көндә колхозсылар общественный малдарҙы ҡышлатыуға әҙерлекте кәсәйттелә р. Мал торлаҡтарын ремонтлайҙар, аҙыҡтарын төҙәйҙәр һәм мал азыҡтары тулайҙар. Райондың ике колхозында—«Объединенный труд» һәм Ворошилов исемендәге колхоздарҙа ғына мал аҙығы бер ни тиклем етешмәй ине. Был колхоздарҙа сабылмай ҡалған туғайҙарҙың уларҙан бесәнгә сабыу эштәре ойошторолдо.

Район Советы исполкомы һәм ауыл Советтәре һайлауҙарға әҙерлектең ойоштороу-техник эштәрен уңышлы рәүештә хәл итеп киләләр. Хеҙмәтсәндәр депутаттарының район Советына һайлауҙар буйынса 25 һайлау округы һәм ауыл Советтарына һайлауҙар буйынса 124 һайлау округы төҙөлдө. Райондың хеҙмәтсәндәре һайлау комиссиялары составына үҙҙәренең иң алдынғы вәкилдәрен сәбәләр.

Районда бөтәһе 13 һайлау участкаһы эшләй. Һайлау участкалары әртәһендә төҙөлгән агитпунктларға 1000-гә яҡын агитаторҙар һайланып алынды. Улар төүге партия ойошмаларының етәкселегендә һайлаусылар араһында политик-массовый эш алып баралар һәм һайлаусыларҙың иҫемлектәрен төҙөүҙә, шулай уҡ иҫемлектәрҙе аныҡлауҙа ауыл Советтарына ҙур ярҙам күрһәтәләр.

Һайлауҙарға әҙерлек киңәйә бара

Хәйбулла, 21 октябрь. (Телефон аша). Районда хеҙмәтсәндәр депутаттарының урындағы Советтарына һайлауҙарға әҙерлек көндән-көн киңәйә бара. Бында район Советына һайлауҙар буйынса 25 һәм ауыл Советтарына һайлауҙар буйынса 220 һайлау округы төҙөлдө. 23 һайлау участкаһы әргәһендә ойошторолған агитпункттарҙа 800-гә яҡын агитатор эшләй.

ВКП(б)-ның район комитеты агитколлектив етәкселәренең семинарын уҙғарҙы. Унда һайлауҙарға әҙерлек осоронда агитацион-массовый эштәрҙе ойоштороу юлдары өйрәнелде. Хәҙер агитаторҙар һайлаусыларға Сталинсе Конституцияны һәм һайлау Законын өйрәнеүгә ярҙам итәләр, плебеҙҙең үҙәл уңыштарын, Мәскәүҙе буйлап үткән тыныслыҡты яҡлаусыларҙың икенсе Бөтә Союз конференцияһының әһәмиәтен аңлаталар.

Колхозсылар общественный малдарҙы ҡышлатыуға яҡшы сифатлы итеп әҙерләнеү өсөн һайлау алды социалистик ярышына ҡушылып, стахановсы вахтаға баҫалар. Бының үҙәл һөҙөмтәләре күренә башланы инде. Районда 20-нән артыҡ колхоз общественный малдарҙы ҡышлатыуға әҙерлекте тамамланы.

Хеҙмәтсәндәр депутаттарының ауыл Советтәре хәҙер һайлаусыларҙың иҫемлектәрен төҙөү эштәрен башҡаралар. Был эшкә агитаторҙар, ауыл интеллигенцияһы ылыҡтырыла.

БЕҘ ЙӨКЛӘМӘНЕ АРТТЫРЫП ҮТӨҮГӘ ӨЛГӘШТЕК

«Сталинец—6» комбайны менән мин инде икенсе сезон эшләйем. Мин быйыл үҙ алдыма көн һайын 35 — 37 гектар майҙандың урожайын йыйнау бурысын ҡуйым һәм уға эшкә башлауҙың төүге көндәрендә үк өлгәштем. Мин норма буйынса көненә 12 гектар урынына 42 гектарҙың урожайын йыйнаным, бер көн эсендә 3,5 норма эшләнем. Шулай итеп, был көн минең хеҙмәт хатым 128 килограмм иген һәм 184 һум аҡса менән үҙсәнде. Ә минең агрегаттағы трактористар иптәш П. Гарсков был көндө 34 хеҙмәт көне эшләне.

Беҙ һәр көн иртән агрегатты алдан әҙерләү менән эште башлайбыҙ. Үҙем комбайндың регулировкаһын тикшерәм һәм стешнеҙлектәрҙе бөтөрөм. Штурвалсы иптәш Рабзин был сәбәптә машинаны майлай һәм заправка яһай. Ә трактористар Гарсков һәм Седов иптәштәр «ДТ—34» тракторын эшкә әҙерләйҙәр.

Әҙерлек эше тамамланыу менән төп эш — урожай йыйнау эше башлана. Бында ла ваҡытты тығыҙ файҙаланабыҙ. Эш киске ҡараңғыға тиклем ҙуам итә. Бункерҙән иген бушатыу эш барышында үткәрелә.

Агрегат составындағы иптәштәр берҙәм эшләйҙәр. Һәр бер кеше үҙ эшен намыҫ менән башҡара.

Урожай йыйнауҙы башлау көндәрендә Иптәш Зарипов етәкселек иткән бригада шоферы иптәш Семен Степанов 6—7-шәр рейс яһаны. Транспортсыларҙың эшкә эшләүҙәре арҡаһында көн һайын 200—210-ар центнер иген ташырыды һәм колхоз государствоға иген ташырыуҙың йыллыҡ планын районда беренсе булып үтәне. Бөтәһе 5456 центнер яҡшы сифатлы иген ташырылды. Хәҙер беҙ МТС эше өсөн натуралата тапшырыуҙы дауам итәбеҙ.

Беҙҙең колхозсылар Сталин исемендәге колхоз менән үҙ-ара ярышта оҡсуса булып сыҡты.

Беҙ артабан уңыштар өсөн көрәшәбеҙ. Август айында үк 520 гектар арыш сәсен ҡалдырҙыҡ, бөгөнгә тиклем 490 гектар майҙанды туҡта һөрәк.

Яҡшы сифатлы орлоҡ юғары урожайлы нигеҙе икәнен беҙ яҡшы аңлайбыҙ. Шуға күрә лә орлоҡсолоҡ участкаларының урожайын ваҡытында йыйнап һәм һуғып алдыҡ. Алдағы йыл өсөн орлоҡ тулыһынса тупланы.

Хәҙер беҙ ыҙғыша эшлек һуғабыҙ. 400 гектар майҙандың эшлығын һуғаһы бар. Беҙ уны ошо көнгәсә тулыһынса тамамлайбыҙ.

Ш. Ғәббәсов.

Әлшәй районы «Правда» колхозының председателе.

Ойоштороу-техник мәсьәләгә ҙур иғтибар

Хеҙмәтсәндәр депутаттарының Салмағош район Совете исполкомы уҙғарған Советтарға һайлауҙарға әҙерлектең ойоштороу-техник мәсьәләһенә ҙур иғтибар бирә килә. Был мәсьәлә буйынса ул, практик саралар билдәләп, район Советының сессияһы тарамағына индерҙе. Сессия билдәләнгән сараларҙы законлаштырҙы һәм һайлауҙарға әҙерлекте юғары политик кимәлдә алып барырға тәҡдим итте.

Сессия ҡарары нигеҙендә район Совете исполкомы һайлауҙарға әҙерлектең ойоштороу-техник мәсьәләләрен юғары кимәлгә күйыу тураһында ауыл Советтәре секретарҙәренең семинарҙарын уҙғарҙы. Унда һайлау округтарын, һайлау участкаларын йыйнаҡландырыу, округ һәм участка һайлау комиссияларын төҙөү, һайлауға әҙерлек, һайлаусыларҙың иҫемлектәрен төҙөү тураһындағы мәсьәләләр тикшерелде.

Бөгөнгө көндә «Башҡорт АССР-ы хеҙмәтсәндәр депутаттарының район, ҡала, ауыл һәм поселка Советтәренә һайлауҙар тураһында Положениеға» ярашлы рәүештә район Советына һайлауҙар буйынса 39 һәм ауыл Советтәренә һайлауҙар буйынса 386 һайлау округы төҙөлә. Районда бөтәһе 38 һайлау участкаһы буласаҡ. Һайлау участкаларын әргәһендә агитпункттар төҙөлөп, улар культуралы итеп йыйнаҡландырылдылар. Агитаторҙар хәҙер һайлаусылар араһында политик-массовый эштәрҙе бөтә киңлеге менән йөкләтерәк ебәрелә р. Улар бер үк ваҡытта ауыл Советтәренә һайлаусыларҙың иҫемлектәрен төҙөүгә яҡындан ярҙам итәләр.

Райондың хеҙмәтсәндәре район һайлау комиссияһына кандидат итеп үҙҙәрен патриотик хеҙмәт менән таныҡтан алдынғы кешеләрҙе күрһәтә башланылар. Мәҫәлән, комиссия составына күрһәтелгән кандидаттар араһында район ауыл хужалығы булегенең зоотехнигы Нәфисә Тимашева, «Трактор» колхозының үҙәкһеҙ һанһы, район Советы депутаты Өлкәттәрова һәм башҡа иптәштәр бар.

Хәҙер участка һәм округ һайлау комиссиялары составын һайлауға ҙур әҙерлек эштәре алып барыла.

Совхоз работниктәре байрам алдынан

Кырмыҫҡалы районы «Карлыған» совхозы эшселәре Совет хөкүмәтенең Волгала Куйбышев һәм Сталинград гидроэлектростанцияларын, Төн Төркмәнстан каналын, Днепрҙа Каховка гидроэлектростанцияһын, Көньяҡ Украина һәм Төньяҡ Крым каналдарын төҙөү тураһындағы ҡарарын ҙур шатлыҡ менән ҡаршыланылар.

Ошо айҡанлы совхоз работниктәре араһында ҙур производство күтәренкелеге тыуҙы. Улар урожай йыйнауҙы һәм государствоға иген ташырыуҙы республикала беренсе булып үтәү менән генә тынысланыр ҡалманылар. Шулай уҡ 1951 йылға етерлек сәсеү орлоғо тупланылар. Малдар өсөн тығыҙ етерлек азыҡ әҙерләнделәр. Һәр бер баш малға 30 центнер тупаҫ азыҡ һәм 21-әр центнер силос әҙерләнде.

300 баш суҡа һыйырлыҡ яңы типовой торлаҡ төҙөлдө. Совхоз работниктәре Бейек Октябрь социалистик революцияһының 33 йыллығы тулыу көненә тағы ла 300 баш суҡа һыйырлыҡ торлаҡ төҙөргә һәм мал торлаҡтарын ремонтлап бөтөргә һүҙ бирҙеләр.

П. Юрьев.

ТЫНЫСЛЫҠТЫ ЯҡЛАУҘЫҢ СОВЕТ КОМИТЕТЕНДӘ

Тыныслыҡты яҡлауҙың Икенсе Бөтә Союз конференцияһы тарафынан һайланған тыныслыҡты яҡлауҙың Совет комитетенең ошо йыл 19 октябрҙә Пленумы булып үтте.

Пленум ойоштороу мәсьәләләрен ҡараны.

Пленум Комитет президиумын һайланы. Уның составына И. С. Тихонов, А. А. Фадеев, С. И. Вавилов, Б. Д. Греков, И. Т. Зренбург, Н. А. Михайлов, Т. И. Ершова, К. М. Симонов, Н. В. Попова, А. Е. Корнейчук, А. А. Сурков, С. А. Герасимов, М. И. Котов иптәштәр инәләр.

Тыныслыҡты яҡлауҙың Совет комитетенең председателе итеп И. С. Тихонов һайланды.

Комитет председателенең урынбаҫарҙары итеп Б. Д. Греков, И. Г. Эренбург, Т. И. Ершова һайландылар.

Комитеттең яуаплы секретаре итеп М. И. Котов һайланды.

ВКП(б)-ның Башкортостан Өлкә Комитетендә

Малсылыҡ буйынса алдынғы районға Башҡорт АССР-ы Министрҙәр Советенең һәм ВКП(б) Өлкә Комитетенең күсмә Ҡызыл Байрағын биреү тураһында

Республика колхоздарында общественный малсылыҡты үҫтереү һәм һаҡлау буйынса 1950 йылдың сентябрь айында райондарҙың социалистик ярыштарының йомғаҡтарын ҡарап, Башҡорт АССР-ы Министрҙәр Совете һәм ВКП(б) Өлкә Комитетенең бюроһы ҡарар итте: Общественный малсылыҡты үҫтереү һәм һаҡлау буйынса *1950 йылдың сентябрь* айында райондарҙың социалистик ярышында Зиянчура районын (исполком председателе Латипов, ВКП(б) райкомының секретаре Әхмәдиев, район ауыл хужалығы бүлегә мөдире Загребельный, баш зоотехник Юлашев, баш ветеринар врач Романова иптәштәр) еңеүсе тип табырға һәм Башҡорт АССР-ы Министрҙар Советенең һәм ВКП(б) Өлкә Комитетенең күсмә Ҡызыл Байрағын Зиянчура районына *бирергә.*

ВЦСПС-та

Хеҙмәтсәндәр депутаттарының урындағы Советтәренә һайлауҙар айҡанлы профсоюздарҙың политик-массовый эштәрен йәйелдереү тураһында

ВЦСПС секретариаты «Хеҙмәтсәндәр депутаттарының урындағы Советтәренә һайлауҙар айҡанлы профсоюздарҙың политик-массовый эшен йәйелдереү тураһында» ҡарар ҡабул итте.

Профессиональ союздарҙың үҙәк, республика, край, өлкә, фабрика-завод һәм урындағы комитеттәренә һәм советтәренә хеҙмәтсәндәр депутаттарының урындағы Советтәренә һайлауҙарҙы әҙерләүҙә һәм үткәреүҙә активлаштырға, партия ойошмалары етәкселегендә эшселәр һәм хеҙмәткәрҙәрҙең политик һәм производство активлығын яңы күтәрелешкә, 1950 йылғы халыҡ хужалығы планын срогынан алда үтәү һәм артырып үтәү, сталинсе эпоханың бөйөк төҙөлөштәрен тормошҡа ашырыу, бөйөк Сталин тарафынан 1946 йылдың 9 февралендә уның тарихи телмәрендә бирелгән гениаль күрһәтмәләрҙе тормошҡа ашырыу өсөн социалистик ярышты артабан йәйелдереүҙе тәьмин итергә тәҡдим ителде.

Бөтә профсоюз ойошмалары эшселәр һәм хеҙмәткәрҙәр араһында политик-массовый эште киң йәйелдерергә, һайлаусылар араһында агитацион эш алып барыу өсөн профсоюз работниктәре, активистәре һәм айырыуса әҙерлекле эшселәр һәм хеҙмәткәрҙәр иҫәбенән агитаторҙар булырға *бурыслылар.*

Клубтарҙа, культура йорттарында һәм *ҙурҙоптарҙа, ҡыҙыл мәйҙәндәрҙә,* предприятиеларҙа һәм дәйөм торлаҡтарҙа: СССР Конституцияһы һәм союзный һәм автономиялы республикаларҙың конституциялары тураһында, һайлау законы, СССР граждандарының хоҡуҡтары һәм бурыстары тураһында, совет демократияһы һәм буржуаз демократияһы тарафында, уның өҫтенлектәре, совет обществоһының мораль-политик берҙәмлеге тураһында, коммунизмдан еңеүе өсөн көрәштә совет халҡын рухландырыусы һәм ойоштороусы Ленин—Сталин партияһы тураһында, СССР халыҡ хужалығын артабан күтәреү өсөн көрәштә совет халҡының бурыстары, тәбиғәттә үҙгәртеп ҡороуҙың сталинсе планы һәм Куйбышев, Сталинград, Каховка гидроэлектростанцияларын, Төн Төркмәнстан, Көньяҡ Украина, Төньяҡ Крым каналдарын һәм һуғарыу системаларын төҙөү тураһында Совет хөкүмәтенең тарихи ҡарарҙары хаҡында, хеҙмәттең алдынғы методтары, Советтар Союзы хеҙмәтсәндәре тормош кимәленең өҙлөкһеҙ күтәрелеүе һәм капиталистик илдәрҙә хеҙмәтсәндәрҙең фетнәләнеүе тураһында, халыҡтар араһында ныҡлы тыныслыҡ, демократия һәм социализм көсөрен туплау өсөн СССР-ҙың көрәше, крәйҙә, өлкәлә, округта, ҡалала, районда, ауылда һәм поселкала хужалыҡ һәм культура төҙөлөштәрендә өлгәшеүҙәр тураһында лекциялар, докладтар һәм беседалар үткәреүҙе ойоштороргә кәрәк.

Профсоюздарҙың үҙәк, республика, край, өлкә, фабрика-завод һәм урындағы комитеттәренә профсоюздарҙың культура учреждениеларенең иң яҡшы биналарын агитпункттар өсөн бирергә тәҡдим ителде:

бөтә культура учреждениелә рендә, шулай уҡ цехтарҙа һәм дәйөм торлаҡтарҙа киң күргәҙмә агитация ойоштороргә;

профсоюз библиотекаларының укыусылар менән эшен көсәйтергә, хеҙмәтсәндәр араһында һайлау әҙәбиәтен киң таратыуҙы ойоштороргә;

Совет государствоһының өлгәшеүҙәре тураһында, Ленин һәм Сталин тураһында кинофильмдарҙе, «СССР Конституцияһының проекты тураһында иптәш Сталин доклады», «Мәскәү ҡалаһы Сталин һайлау округы һайлаусыларының 1937 йыл 11 декабрҙәге һайлау алды йыйылышында иптәш Сталиндең сығышы», тигән документаль фильмдарҙе демонстрациялауҙы, Ленин һәм Сталиндең грамматикаларға язылған төлмәрҙәрен һәм сығыштарын тыңлауҙы, шулай уҡ иң яҡшы совет художестволы фильмдарен демонстрациялауҙы ойоштороргә тәҡдим ителде.

Профсоюздарҙың художестволы үҙ эшмәкәрлек коллективтарен һайлаусыларҙы культуралы хеҙмәтләндереүгә йәлеп итергә;

профсоюздарҙың спорт обществолары физкультурниктарының агитпоходтарын, эстафеталарын, шулай уҡ хеҙмәтсәндәр депутаттарының урындағы Советтәренә һайлауҙар хөрмәтенә массовый спорт ярыштарын ойоштороргә тәҡдим ителде.

ВЦСПС секретариаты профсоюз ойошмаларын һайлау алды йыйылыштарында һәм агитаторҙар менән булған беседаларҙа эшселәрҙең һәм хеҙмәткәрҙәрҙең бөтә бәйләнештәренә һәм жалобаларына иғтибар менән мөнәсәбәт итергә, һайлау кампанияһы барышында хеҙмәтсәндәрҙең көн-күрешендә һәм уларҙы культуралы хеҙмәтләндереүҙә, коммуналь учреждениелә р, столовыйҙар, магазиндар эшенә асылған стенгазеталарҙа бөтөрөү буйынса кәрәкле саралар күреүҙе мәжбүр итте.

Башкорт АССР-ы хеҙмәтсәндәр депутаттарының район Советтәренә һайлауҙар буйынса Район һайлау комиссияларының составын раҫлау тураһында

Башҡорт АССР-ы Верховный Совете Президиумының УКАЗЫ

(Дауамы. Башы газетабыҙҙың 211-се номерында).

Хеҙмәтсәндәр депутаттарының Белорет район Советына һайлауҙар буйынса Район һайлау комиссияһы

Район һайлау комиссияһының председателе — **Бастриков** Николай Иванович — район коммунистик ойошмаһынан.

Район һайлау комиссияһы председателенең урынбаҫарҙары — **Померанцев** Иван Алексеевич — Белорет МТС-ының эшселәренән һәм хеҙмәткәрҙәренән.

Район һайлау комиссияһының секретары — **Корянов** Петр Кузьмич—финанс-банк работниктәре профессиональ союзының район ойошмаһынан.

Район һайлау комиссияһының члендәре:

Бахитов Нәҡим Әбҙелхаҡ улы — коммунистик йәштәр союзының район ойошмаһынан;

Блохина Прасковья Степановна — башланғыс һәм урта мәктәп работниктәре профессиональ союзының район ойошмаһынан;

Патраков Александр Григорьевич — Яҡын МТС-ы эшселәренән һәм хеҙмәткәрҙәренән;

Ильясова Мәсмүнә Ильяс ҡыҙы — «Искра» колхозының колхозсыларынан.

Хеҙмәтсәндәр депутаттарының Белорет район Советына һайлауҙар буйынса Район һайлау комиссияһы

Район һайлау комиссияһының председателе — **Губин** Петр Яковлевич — БМК урман контораһы эшселәренән, инженер-техник работниктәренән һәм хеҙмәткәрҙәренән.

Район һайлау комиссияһы председателенең урынбаҫары — **Воробьев** Александр Никифорович — Белорет район промкомбинаты эшселәренән һәм хеҙмәткәрҙәренән.

Район һайлау комиссияһының секретары — **Жукова** Зоя Сергеевна — район коммунистик ойошмаһынан.

Район һайлау комиссияһының члендәре:

Исламов Камалетдин Ислам улы — урман һәм һал ағыҙыу эшселәре профессиональ союзының район ойошмаһынан;

Силин Вадим Леонидович — Үҙәк Әүҙем урта мәктәбенең уҡытыусылары коллективынан;

Мелякова Зарифа Ғәйнә ҡыҙы — «Ҡыҙыл йәшен» колхозы колхозсыларынан;

Дороднов Иван Андреевич — политик-ағартыу учреждениеләре работниктәре профессиональ союзының район ойошмаһынан;

Шәйхина Фәтхә Ғәлләм ҡыҙы — «Маяҡ» колхозының колхозсыларынан;

Ғәбдрахманов Муса Мортаза улы — Белорет леспромхозының эшселәренән һәм хеҙмәткәрҙәренән.

Хеҙмәтсәндәр депутаттарының Бишбүләк район Советына һайлауҙар буйынса Район һайлау комиссияһы

Район һайлау комиссияһының председателе — **Фәхретдинов** Ғәли Ислам улы — район коммунистик ойошмаһынан.

Район һайлау комиссияһы председателенең урынбаҫары — **Озерова** Ирина Николаевна — полиграфпроизводство һәм матбуғат работниктәре профессиональ союзының район ойошмаһынан.

Район һайлау комиссияһының секретары — **Кудряшов** Михаил Кириллович — финанс-банк работниктәре профессиональ союзының район ойошмаһынан.

Район һайлау комиссияһының члендәре:

Иванова Татьяна Васильевна — Тельман исемендәге колхоз колхозсыларынан;

Днепровский Дмитрий Семёнович — Дим совхозының эшселәренән һәм хеҙмәткәрҙәренән;

Бәйко Яков Иванович — Бишбүләк МТС-ының эшселәренән һәм хеҙмәткәрҙәренән;

Соловьева Анастасия Сосипатровна — коммунистик йәштәр союзының район ойошмаһынан.

Хеҙмәтсәндәр депутаттарының Бөрө район Советына һайлауҙар буйынса Район һайлау комиссияһы

Район һайлау комиссияһының председателе — **Сәғитов** Сәлтән Сәлимйән улы — Бөрө йәшелсә консервы заводының эшселәренән, инженер-техник работниктәренән һәм хеҙмәткәрҙәренән.

Район һайлау комиссияһы председателенең урынбаҫары — **Косько** Степан Денисович — Бөрө Сельэлектро райондар контораһының эшселәренән, инженер-техник работниктәренән һәм хеҙмәткәрҙәренән.

Район һайлау комиссияһының секретары — **Лямина** Анна Ивановна — политик-ағартыу работниктәре профессиональ союзының район ойошмаһынан.

Район һайлау комиссияһының члендәре:

Иванова Татьяна Васильевна — Тельман исемендәге колхоз колхозсыларынан;

Днепровский Дмитрий Семёнович — Дим совхозының эшселәренән һәм хеҙмәткәрҙәренән;

Бәйко Яков Иванович — Бишбүләк МТС-ының эшселәренән һәм хеҙмәткәрҙәренән;

Соловьева Анастасия Сосипатровна — коммунистик йәштәр союзының район ойошмаһынан.

Хеҙмәтсәндәр депутаттарының Бөрө район Советына һайлауҙар буйынса Район һайлау комиссияһы

Район һайлау комиссияһының председателе — **Сәғитов** Сәлтән Сәлимйән улы — Бөрө йәшелсә консервы заводының эшселәренән, инженер-техник работниктәренән һәм хеҙмәткәрҙәренән.

Район һайлау комиссияһы председателенең урынбаҫары — **Косько** Степан Денисович — Бөрө Сельэлектро райондар контораһының эшселәренән, инженер-техник работниктәренән һәм хеҙмәткәрҙәренән.

Район һайлау комиссияһының секретары — **Лямина** Анна Ивановна — политик-ағартыу работниктәре профессиональ союзының район ойошмаһынан.

Район һайлау комиссияһының члендәре:

Юсупова Нәсихә Рахман ҡыҙы — медицина работниктәре профессиональ союзының район ойошмаһынан;

Шәкиров Вәлиғәй Шәкир улы — «Алдаҙ» колхозы колхозсыларынан;

Плотников Иван Михайлович — Березовка спирт заводы эшселәренән, инженер-техник работниктәренән һәм хеҙмәткәрҙәренән;

Краснова Клавдия Петровна — башланғыс һәм урта мәктәп работниктәре профессиональ союзының район ойошмаһынан;

Кротов Платон Иванович — район коммунистик ойошмаһынан;

Шаманин Александр Иванович — Бөрө МТС-ы эшселәренән һәм хеҙмәткәрҙәренән.

Хеҙмәтсәндәр депутаттарының Благовар район Советына һайлауҙар буйынса Район һайлау комиссияһы

Район һайлау комиссияһының председателе — **Литвинов** Михаил Трофимович — район коммунистик ойошмаһынан.

Район һайлау комиссияһы председателенең урынбаҫары — **Спиван** Иван Иванович — «Якорь» колхозы колхозсыларынан.

Район һайлау комиссияһының секретары — **Киселева** Кира Николаевна — башланғыс һәм урта мәктәп работниктәре профессиональ союзының район ойошмаһынан.

Район һайлау комиссияһының члендәре:

Ғәлиәкбарова Ғөбәйҙә Ғәлимулла улы — коммунистик йәштәр союзының район ойошмаһынан;

Шестериков Яков Петрович — Төҙәлет управлениеһенең эшселәре, инженер-техник работниктәре һәм хеҙмәткәрҙәренән;

Кузнецов Николай Николаевич — Языково МТС-ының эшселәренән һәм хеҙмәткәрҙәренән;

Ғәлиәхмәтова Зәйҙә Минневәли ҡыҙы — «Яңы Йәй» колхозы колхозсыларынан;

Федоров Виктор Павлович — БашШИК исемендәге бәрәкә аҫлығы совхозы эшселәренән һәм хеҙмәткәрҙәренән;

Вострикова Елена Федотовна — медицина работниктәре профессиональ союзының район ойошмаһынан.

Хеҙмәтсәндәр депутаттарының Благовещен район Советына һайлауҙар буйынса Район һайлау комиссияһы

Район һайлау комиссияһының председателе—**Курицын** Василий Петрович — район коммунистик ойошмаһынан.

Район һайлау комиссияһы председателенең урынбаҫары — **Кирюшин** Александр Филиппович — коммунистик йәштәр союзының район ойошмаһынан.

Район һайлау комиссияһының секретары—**Фатихов** Ғөбәйҙулла Мирсәит улы — башланғыс һәм урта мәктәп работниктәре профессиональ союзының район ойошмаһынан.

Район һайлау комиссияһының члендәре:

Зырянова Антонина Тимофеевна — «2-й Пятилетка» колхозы колхозсыларынан;

Дударева Антонина Дмитриевна — «Красный Октябрь» заводы эшселәренән, инженер-техник работниктәренән һәм хеҙмәткәрҙәренән.

Славинская Зоя Ивановна — машиналар тәҙәү заводының эшселәренән, инженер-техник работниктәренән һәм хеҙмәткәрҙәренән;

Сандаков Петр Иванович — Степановка МТС-ының эшселәренән һәм хеҙмәткәрҙәренән.

Хеҙмәтсәндәр депутаттарының Бүздәк район Советына һайлауҙар буйынса Район һайлау комиссияһы

Район һайлау комиссияһының председателе — **Енимеев** Ибәтулла Әхмәтйән улы — Бүздәк көшәлек промкомбинаты эшселәренән һәм хеҙмәткәрҙәренән.

Район һайлау комиссияһы председателенең урынбаҫары — **Хужиев** Мөхәмәй Нәфиҡ улы — район коммунистик ойошмаһынан.

Район һайлау комиссияһының секретары — **Крюкова** Зоя Алексеевна — башланғыс һәм урта мәктәп работниктәре профессиональ союзының район ойошмаһынан.

Район һайлау комиссияһының члендәре:

Тарасова Ольга Ермиловна — МТС һәм ер органдары эшселәре һәм хеҙмәткәрҙәре профессиональ союзының район ойошмаһынан;

Моратов Сәғингәле Сафиғулла улы — государство учреждениеләре работниктәре профессиональ союзының район ойошмаһынан;

Чанышев Зәфәр Әхъяр улы — финанс-банк работниктәре профессиональ союзының район ойошмаһынан;

Енимеев Хәмзә Хөсәй улы — Бүздәк бәрәкә аҫлығы совхозы эшселәренән һәм хеҙмәткәрҙәренән;

Тимерғалина Әфҙә Мөхәмәтғәли ҡыҙы — коммунистик йәштәр союзының район ойошмаһынан;

Кальметьева Майһылыу Минневәли ҡыҙы — Буденный исемендәге колхоз колхозсыларынан.

Хеҙмәтсәндәр депутаттарының Бөзәүек район Советына һайлауҙар буйынса Район һайлау комиссияһы

Район һайлау комиссияһының председателе — **Шепелев** Александр Петрович — район коммунистик ойошмаһынан.

Район һайлау комиссияһы председателенең урынбаҫары — **Енимеев** Әбҙрахман Хәбибрахман улы — башланғыс һәм урта мәктәп работниктәре профессиональ союзының район ойошмаһынан.

Район һайлау комиссияһының секретары — **Маулютова** Надия Әбҙрахман ҡыҙы — государство учреждениеләре работниктәре профессиональ союзының район ойошмаһынан.

Район һайлау комиссияһының члендәре:

Хәбибуллин Мәҙәрис Вәлиулла улы — Фрунзе исемендәге колхоз колхозсыларынан;

Андреев Александр Иванович — Ишле МТС-ының эшселәренән һәм хеҙмәткәрҙәренән;

Әбдиев Әхмәтвәли Хәжиәхмәт улы — «Алға» колхозы колхозсыларынан;

Канбекова Зәйтүнә Әхнәтвәли ҡыҙы — Куйбышев исемендәге колхоз колхозсыларынан;

Уразаева Наила Закуан ҡыҙы — коммунистик йәштәр союзының район ойошмаһынан;

Киреева Байза Мохтар ҡыҙы — политик ағартыу учреждениеләре работниктәре профессиональ союзының район ойошмаһынан.

Хеҙмәтсәндәр депутаттарының Борай район Советына һайлауҙар буйынса Район һайлау комиссияһы

Район һайлау комиссияһының председателе — **Фәйзуллин** Лотфи Хәбибрахман улы — район коммунистик ойошмаһынан.

Район һайлау комиссияһы председателенең урынбаҫары — **Мортазина** Әсма Миннеғәли ҡыҙы — башланғыс һәм урта мәктәп работниктәре профессиональ союзының район ойошмаһынан.

Район һайлау комиссияһының секретары — **Шуваров** Борис Гатич — финанс-банк работниктәре профессиональ союзының район ойошмаһынан.

Район һайлау комиссияһының члендәре:

Әхәтов Хәлим Әхәт улы — Борай МТС-ының эшселәренән һәм хеҙмәткәрҙәренән;

Хәкимова Рәмзиә Нигмәтулла ҡыҙы — МТС һәм ер органдары эшселәре һәм хеҙмәткәрҙәре профессиональ союзының район ойошмаһынан;

Назарова Әнүзә Назар ҡыҙы — медицина работниктәре профессиональ союзының район ойошмаһынан;

Набиуллин Ғиниәт Ҡәбиулла улы — «Ирек» колхозының колхозсыларынан;

Әбҡәликов Ғилмәхмәт Әйсәләм улы — «Сарсаз» колхозының колхозсыларынан;

Тимербаев Миңнебай Тимербай улы — коммунистик йәштәр союзының район ойошмаһынан.

Хеҙмәтсәндәр депутаттарының Бөрйән район Советына һайлауҙар буйынса Район һайлау комиссияһы

Район һайлау комиссияһының председателе — **Баязитов** Миңран Фазулла улы — район коммунистик ойошмаһынан.

Район һайлау комиссияһы председателенең урынбаҫары — **Хоҙайбирзин** Ғәлимйән Тимерйән улы — коммунистик йәштәр союзының район ойошмаһынан.

Район һайлау комиссияһының секретары — **Сәкунова** Варвара Никитовна — медицина работниктәре профессиональ союзының район ойошмаһынан.

Район һайлау комиссияһының члендәре:

Ракитин Василий Григорьевич — коммунистик йәштәр союзының район ойошмаһынан;

Подшивалов Николай Петрович — Забельский МТС-ының эшселәренән һәм хеҙмәткәрҙәренән;

Подшивалова Александра Григорьевна — башланғыс һәм урта мәктәп работниктәре профессиональ союзының район ойошмаһынан;

Назарғолова Фатима Кинйәгол ҡыҙы — «Баур» колхозының колхозсыларынан.

Хеҙмәтсәндәр депутаттарының Ғафури район Советына һайлауҙар буйынса Район һайлау комиссияһы

Район һайлау комиссияһының председателе — **Сергиенко** Иван Данилович — Красноусол леспромхозы эшселәренән һәм хеҙмәткәрҙәренән.

Район һайлау комиссияһы председателенең урынбаҫары — **Лукьянова** Ирина Степановна — медицина работниктәре профессиональ союзының район ойошмаһынан.

Район һайлау комиссияһының секретары — **Ғәйзуллин** Заки Сафиғулла улы — район коммунистик ойошмаһынан.

Район һайлау комиссияһының члендәре:

Нәфиков Әхмәт Вәли улы — «Ҡыҙыл алан» колхозының колхозсыларынан;

Тюрина Елена Андреевна — башланғыс һәм урта мәктәп работниктәре профессиональ союзының район ойошмаһынан;

Фәхретдинова Хәлидә Ғибәт ҡыҙы — Красноусол быяла заводының эшселәренән, инженер-техник работниктәренән һәм хеҙмәткәрҙәренән;

Ишкулов Искәндәр Мөхәмәткол улы — Чапаев исемендәге колхоз колхозсыларынан;

Сафина Мәүҙә Хәйруллә ҡыҙы — башланғыс һәм урта мәктәп работниктәре профессиональ союзының район ойошмаһынан;

Андрианов Александр Иванович — Бүрәй МТС-ының эшселәренән һәм хеҙмәткәрҙәренән.

Хеҙмәтсәндәр депутаттарының Дәүләкән район Советына һайлауҙар буйынса Район һайлау комиссияһы

Район һайлау комиссияһының председателе — **Фирфанов** Вәлиәхмәт Уилдан улы — район коммунистик ойошмаһынан.

Район һайлау комиссияһы председателенең урынбаҫары — **Созыкин** Владимир Иванович — Дәүләкән леспромхозының эшселәренән һәм хеҙмәткәрҙәренән.

Район һайлау комиссияһының секретары — **Чевельча** Анна Степановна — финанс-банк работниктәре профессиональ союзының район ойошмаһынан.

Район һайлау комиссияһының члендәре:

Малеков Баязит Мәләк улы — Дәүләкән МТС-ының эшселәренән һәм хеҙмәткәрҙәренән;

Сафина Мәүҙә Хәйруллә ҡыҙы — башланғыс һәм урта мәктәп работниктәре профессиональ союзының район ойошмаһынан;

Андриянов Александр Иванович — Бүрәй МТС-ының эшселәренән һәм хеҙмәткәрҙәренән.

Хеҙмәтсәндәр депутаттарының Дәүләкән район Советына һайлауҙар буйынса Район һайлау комиссияһы

Район һайлау комиссияһының председателе — **Фирфанов** Вәлиәхмәт Уилдан улы — район коммунистик ойошмаһынан.

Район һайлау комиссияһы председателенең урынбаҫары — **Созыкин** Владимир Иванович — Дәүләкән леспромхозының эшселәренән һәм хеҙмәткәрҙәренән.

Район һайлау комиссияһының секретары — **Чевельча** Анна Степановна — финанс-банк работниктәре профессиональ союзының район ойошмаһынан.

Район һайлау комиссияһының члендәре:

Малеков Баязит Мәләк улы — Дәүләкән МТС-ының эшселәренән һәм хеҙмәткәрҙәренән;

Фәхретдинова Хәлидә Ғибәт ҡыҙы — Красноусол быяла заводының эшселәренән, инженер-техник работниктәренән һәм хеҙмәткәрҙәренән;

Ишкулов Искәндәр Мөхәмәткол улы — Чапаев исемендәге колхоз колхозсыларынан;

Сафина Мәүҙә Хәйруллә ҡыҙы — башланғыс һәм урта мәктәп работниктәре профессиональ союзының район ойошмаһынан;

Андриянов Александр Иванович — Бүрәй МТС-ының эшселәренән һәм хеҙмәткәрҙәренән.

Хеҙмәтсәндәр депутаттарының Дыуан район Советына һайлауҙар буйынса Район һайлау комиссияһы

Район һайлау комиссияһының председателе — **Родионова** Варвара Яковлевна — район коммунистик ойошмаһынан.

Район һайлау комиссияһы председателенең урынбаҫары — **Михляев** Степан Андреевич — башланғыс һәм урта мәктәп работниктәре профессиональ союзының район ойошмаһынан.

Район һайлау комиссияһының секретары — **Тункин** Михаил Иванович — ВЛКСМ-дың X съезы исемендәге промартель члендәренән.

Район һайлау комиссияһының члендәре:

Долгодворова Федосья Ивановна — Заготзерно пункттының эшселәре һәм хеҙмәткәрҙәре коллективынан;

Никитин Федор Никифорович — Дыуан МТС-ының эшселәренән һәм хеҙмәткәрҙәренән;

Рожепов Әхәт Рәжәп улы — «Ударсы» колхозы колхозсыларынан;

Рязанова Анфиса Федоровна — Ленин исемендәге колхоз колхозсыларынан.

Хеҙмәтсәндәр депутаттарының Дүртөйлө район Советына һайлауҙар буйынса Район һайлау комиссияһы

Район һайлау комиссияһының председателе — **Сизова** Зинаида Андреевна — район коммунистик ойошмаһынан.

Район һайлау комиссияһы председателенең урынбаҫары — **Сюзев** Борис Гаврилович — ДОСАРМ-дың район ойошмаһынан.

Район һайлау комиссияһының секретары — **Шарипова** Айһылыу Ғәббәс ҡыҙы — башланғыс һәм урта мәктәп работниктәре профессиональ союзының район ойошмаһынан.

Район һайлау комиссияһының члендәре:

Солдатова Александра Михайловна — медицина работниктәре профессиональ союзының район ойошмаһынан;

Пургин Вениамин Антонович — Йәрмәкәй МТС-ының эшселәренән һәм хеҙмәткәрҙәренән;

Похомова Лидия Никитична — «Спартак» совхозының эшселәренән һәм хеҙмәткәрҙәренән;

Насибуллин Нурғәһит Лотфулла улы — Иҫке Турай урта мәктәбенең уҡытыусылары коллективынан;

Петрова Надежда Семеновна — коммунистик йәштәр союзының район ойошмаһынан;

Ғәбидуллин Хөрмәт Ғәтиәт улы — Сталин исемендәге колхоз колхозсыларынан.

Хеҙмәтсәндәр депутаттарының Зиянчура район Советына һайлауҙар буйынса Район һайлау комиссияһы

Район һайлау комиссияһының председателе—**Большеглазов** Иван Павлович — район коммунистик ойошмаһынан.

Район һайлау комиссияһы председателенең урынбаҫары — **Колмеховатов** Нәби Сафи улы — Һүрән МТС-ының эшселәренән һәм хеҙмәткәрҙәренән.

Район һайлау комиссияһының секретары—**Тансыҡужина** Хәтисә Яхия ҡыҙы — коммунистик йәштәр союзының район ойошмаһынан.

Район һайлау комиссияһының члендәре:

Решитов Шәриф Йософ улы — «Иҙәк» колхозының эшселәренән һәм хеҙмәткәрҙәренән;

Иванова Анастасия Дмитриевна — «Красный партизан» колхозының колхозсыларынан;

Шакирова Сәғидә Фәттәх ҡыҙы — башланғыс һәм урта мәктәп работниктәре профессиональ союзының район ойошмаһынан;

Ғәбидуллин Хөрмәт Ғәтиәт улы — Сталин исемендәге колхоз колхозсыларынан.

Хеҙмәтсәндәр депутаттарының Зиянчура район Советына һайлауҙар буйынса Район һайлау комиссияһы

Район һайлау комиссияһының председателе — **Годуленко** Петр Федосеевич — район коммунистик ойошмаһынан.

Район һайлау комиссияһы председателенең урынбаҫары—**Батанина** Анастасия Степановна — башланғыс һәм урта мәктәп работниктәре профессиональ союзының район ойошмаһынан.

Район һайлау комиссияһының секретары — **Чекалова** Мария Васильевна — коммунистик йәштәр союзының район ойошмаһынан.

Район һайлау комиссияһының члендәре:

Кувшинова Ғалина Степановна — медицина работниктәре профессиональ союзының район ойошмаһынан;

Попов Андрей Макарович — МТС һәм ер органдары эшселәре һәм хеҙмәткәрҙәре профессиональ союзының район ойошмаһынан;

Хәйруллин Әхмәт Зәйҙи улы — «Ҡыҙыл-Сарышло» колхозының колхозсыларынан;

Гурьев Александр Васильевич — МТС һәм ер органдары эшселәре һәм хеҙмәткәрҙәре профессиональ союзының район ойошмаһынан;

Идрисова Ғәлиә Закир ҡыҙы — потребителдәр кооперацияһы работниктәре профессиональ союзының район ойошмаһынан.

Хеҙмәтсәндәр депутаттарының Йылайыр район Советына һайлауҙар буйынса Район һайлау комиссияһы

Район һайлау комиссияһының председателе — **Годуленко** Петр Федосеевич — район коммунистик ойошмаһынан.

Район һайлау комиссияһы председателенең урынбаҫары—**Батанина** Анастасия Степановна — башланғыс һәм урта мәктәп работниктәре профессиональ союзының район ойошмаһынан.

Район һайлау комиссияһының секретары — **Чекалова** Мария Васильевна — коммунистик йәштәр союзының район ойошмаһынан.

Район һайлау комиссияһының члендәре:

Кувшинова Ғалина Степановна — медицина работниктәре профессиональ союзының район ойошмаһынан;

Попов Андрей Макарович — МТС һәм ер органдары эшселәре һәм хеҙмәткәрҙәре профессиональ союзының район ойошмаһынан;

Хәйруллин Әхмәт Зәйҙи улы — «Ҡыҙыл-Сарышло» колхозының колхозсыларынан;

Гурьев Александр Васильевич — МТС һәм ер органдары эшселәре һәм хеҙмәткәрҙәре профессиональ союзының район ойошмаһынан;

Идрисова Ғәлиә Закир ҡыҙы — потребителдәр кооперацияһы работниктәре профессиональ союзының район ойошмаһынан.

Хеҙмәтсәндәр депутаттарының Йылайыр район Советына һайлауҙар буйынса Район һайлау комиссияһы

Район һайлау комиссияһының председателе — **Годуленко** Петр Федосеевич — район коммунистик ойошмаһынан.

Район һайлау комиссияһы председателенең урынбаҫары — **Батанина** Анастасия Степановна — башланғыс һәм урта мәктәп работниктәре профессиональ союзының район ойошмаһынан.

Район һайлау комиссияһының секретары — **Чекалова** Мария Васильевна — коммунистик йәштәр союзының район ойошмаһынан.

Район һайлау комиссияһының члендәре:

Кувшинова Ғалина Степановна — медицина работниктәре профессиональ союзының район ойошмаһынан;

Попов Андрей Макарович — МТС һәм ер органдары эшселәре һәм хеҙмәткәрҙәре профессиональ союзының район ойошмаһынан;

Хәйруллин Әхмәт Зәйҙи улы — «Ҡыҙыл-Сарышло» колхозының колхозсыларынан;

Гурьев Александр Васильевич — МТС һәм ер органдары эшселәре һәм хеҙмәткәрҙәре профессиональ союзының район ойошмаһынан;

Идрисова Ғәлиә Закир ҡыҙы — потребителдәр кооперацияһы работниктәре профессиональ союзының район ойошмаһынан.

Хеҙмәтсәндәр депутаттарының Ишембай район Советына һайлауҙар буйынса Район һайлау комиссияһы

Район һайлау комиссияһының председателе — **Ишемгулов** Ғәбделхаҡ Ғәбделғәли улы — Ишембай нефть промышленноһе эшселәренән һәм хеҙмәткәрҙәренән.

Район һайлау комиссияһы председателенең урынбаҫары — **Ғәбделхаҡов** Мәфәсәр Нурғәли улы — потребкооперация работниктәре профессиональ союзының район ойошмаһынан.

Район һайлау комиссияһының секретары — **Смирнова** Елена Александровна — коммунистик йәштәр союзының район ойошмаһынан;

Мөхәмәтшин Миңнеғәр Мөхәмәтша улы — Кандра МТС-ының эшселәренән һәм хеҙмәткәрҙәренән;

Исламов Закир Ислам улы — Кандра станцияһы тимер юл участкының эшселәренән һәм хеҙмәткәрҙәренән;

Муллаянова Нәсихә Зәкир ҡыҙы — башланғыс һәм урта мәктәп работниктәре профессиональ союзының район ойошмаһынан;

Посылкин Трофим Михайлович — нефть промышленноһе работниктәре профессиональ союзының ойошмаһынан;

Тимерҡаева Мәнәүәрә Ғилметдин ҡыҙы — Ҡалмаш исемендәге колхоз колхозсыларынан.

Хеҙмәтсәндәр депутаттарының Кариҙел район Советына һайлауҙар буйынса Район һайлау комиссияһы

Район һайлау комиссияһының председателе — **Сиразов** Нигмәтйән Сәҡид улы—район коммунистик ойошмаһынан.

Район һайлау комиссияһы председателенең урынбаҫары — **Хизиев** Зия Сәйфулғәлим улы — политик-ағартыу учреждениеләре работниктәре профессиональ союзының район ойошмаһынан.

Район һайлау комиссияһының секретары — **Колоколов** Федор Алексеевич — башланғыс һәм урта мәктәп работниктәре профессиональ союзының район ойошмаһынан.

Район һайлау комиссияһының члендәре:

Рәшитов Талип Рәшит улы — Кариҙелдәге «Спартак» артелененең члендәренән;

Гробова Елизавета Ивановна — Кариҙел леспромхозы эшселәренән һәм хеҙмәткәрҙәренән;

Ахунов Бәҙүт Рәхмәтуллә улы — Молотов исемендәге колхоз колхозсыларынан;

Баранов Павел Николаевич — Кариҙел МТС-ының эшселәренән һәм хеҙмәткәрҙәренән;

Сонова Надежда Петровна — башланғыс һәм урта мәктәп работниктәре профессиональ союзының район ойошмаһынан;

Алябушева Анна Афанасьевна — политик-ағартыу учреждениеләре работниктәре профессиональ союзының район ойошмаһынан.

(Дауамы 3-сө битте).

Башҡорт АССР-ы хеҙмәтсәндәр депутаттарының район Советтәренә һайлауҙар буйынса Район һайлау комиссияларының составын раҫлау тураһында

Башҡорт АССР-ы Верховный Совете Президиумының УКАЗЫ

(Дауамы. Башы 2-се битт).

Хеҙмәтсәндәр депутаттарының Кырмыҫҡалы район Советына һайлауҙар буйынса Район һайлау комиссияһы

Район һайлау комиссияһының председателе — **Вахитов** Хәкимйәбдрахман улы — район коммунистик ойошмаһынан.

Район һайлау комиссияһы председателенең урынбаҫары — **Юнусова** Камилә Закир ҡыҙы — государство учреждениелә̆ре работниктә̆ре профессиональ союзының район ойошмаһынан.

Район һайлау комиссияһының секретаре — **Малярчук** Павел Григорьевич — коммунистик йәштә̆р союзының район ойошмаһынан.

Район һайлау комиссияһының ҡлендәре:

Буранғулова Фәниә Фәлә ҡыҙы — башланғыс һәм урта мәктә̆п работниктә̆ре профессиональ союзының район ойошмаһынан;

Әхмәров Хәбибулла Ғәрифулла улы — Кырмыҫҡалы МТС-ының эшселә̆ренән һәм хеҙмәткә̆рҙә̆ренән;

Исаев Александр Григорьевич — полиграфпроизводство һәм матбуғат работниктә̆ре профессиональ союзының район ойошмаһынан;

Саттарова Тәлиғә Шәрип ҡыҙы — медицина работниктә̆ре профессиональ союзының район ойошмаһынан.

Хеҙмәтсәндәр депутаттарының Ҡыйғы Район Советына һайлауҙар буйынса Район һайлау комиссияһы

Район һайлау комиссияһының председателе — Ибраһимов **Солтан** Хәкимйомғат улы — район коммунистик ойошмаһынан.

Район һайлау комиссияһы председателенең урынбаҫары — **Хәйруллин** Ҡасим Хәйруллә улы — связь работниктә̆ре профессиональ союзының район ойошмаһынан.

Район һайлау комиссияһының секретаре — **Фәмәлетдинова** Мәрйәм Ғәйетдин ҡыҙы — башланғыс һәм урта мәктә̆п работниктә̆ре профессиональ союзының район ойошмаһынан.

Район һайлау комиссияһының ҡлендәре:

Берсенева Екатерина Петровна — «Показатель» колхозының колхозсыларынан;

Мөхәмәтйәнова Сәмәрә Мөхәмәтйән ҡыҙы — коммунистик йәштә̆р союзының район ойошмаһынан;

Ғирфанов Фәхриҙулла Малик улы — Ҡыйғы МТС-ының эшселә̆ренән һәм хеҙмәткә̆рҙә̆ренән;

Сәғитов Сабит Сәғит улы — «Коммуна» колхозының колхозсыларынан;

Филатов Николай Иванович — «Память Ильича» колхозының колхозсыларынан;

Мәүлетова Шәүрә Мәүлет ҡыҙы — «Морзатай» колхозының колхозсыларынан.

Хеҙмәтсәндәр депутаттарының Красноҡама район Советына һайлауҙар буйынса Район һайлау комиссияһы

Район һайлау комиссияһының председателе — **Мартынов** Илья Петрович — башланғыс һәм урта мәктә̆п работниктә̆ре профессиональ союзының район ойошмаһынан.

Район һайлау комиссияһы председателенең урынбаҫары — **Исламов** Биҫә Миңлеғәле улы — коммунистик йәштә̆р союзының район ойошмаһынан.

Район һайлау комиссияһының секретаре— **Курбанова** Екатерина Алексеевна— башланғыс һәм урта мәктә̆п работниктә̆ре профессиональ союзының район ойошмаһынан.

Район һайлау комиссияһының ҡлендәре:

Кузнецов Павел Васильевич — Кесәү МТС-ының эшселә̆ренең һәм хеҙмәткә̆рҙә̆ренән;

Ғәлиәкбәрова Биҫә Ғәлиәкбәр ҡыҙы — потребкооперация работниктә̆ренең профсоюз ойошмаһынан.

Ишемова Мәрйәм Абдулла ҡыҙы — медицина работниктә̆ре профессиональ союзының район ойошмаһынан;

Блинов Анфилагент Павлович — райпромкомбинат эшселә̆ренән һәм хеҙмәткә̆рҙә̆ренән.

Хеҙмәтсәндәр депутаттарының Күгәрсен район Советына һайлауҙар буйынса Район һайлау комиссияһы

Район һайлау комиссияһының председателе — **Федотов** Михаил Иванович — район коммунистик ойошмаһынан.

Район һайлау комиссияһы председателенең урынбаҫары — **Фәритов** Хәбир Сәләүәт улы — башланғыс һәм урта мәктә̆п работниктә̆ре профессиональ союзы ойошмаһынан.

Район һайлау комиссияһының секретаре — **Кулиева** Мәрйәм Әхмәт ҡыҙы — финанс-банк работниктә̆ре профессиональ союзының район ойошмаһынан.

Район һайлау комиссияһының ҡлендәре:

Иванов Михаил Степанович — коммунистик йәштә̆р союзының район ойошмаһынан;

Логинов Александр Петрович — Мрак МТС-ының эшселә̆ренән һәм хеҙмәткә̆рҙә̆ренән;

Абдуллин Сәҙиулла Мәхмәҙинур улы — «1 августа» колхозының колхозсыларынан;

Буранова Ирина Александровна — медицина работниктә̆ре профессиональ союзының район ойошмаһынан;

Рысқулова Хәлисә Хәйретдин ҡыҙы — КПСС һәм ер органдары эшселә̆ре һәм хеҙмәткә̆рҙә̆ре профессиональ союзының район ойошмаһынан;

Иванов Михаил Семенович — «Красная Башкирия» колхозының колхозсыларынан.

Хеҙмәтсәндәр депутаттарының Кушнаренко район Советына һайлауҙар буйынса Район һайлау комиссияһы

Район һайлау комиссияһының председателе — **Симонов** Александр Илларионович — район коммунистик ойошмаһынан.

Район һайлау комиссияһы председателенең урынбаҫары — **Фәйзуллин** Сәйетмөхәмәт Бикмөхәмәт улы — политик-ағартыу учреждениелә̆ре работниктә̆ре профессиональ союзының район ойошмаһынан.

Район һайлау комиссияһының секретаре—**Габбасова** Талиғә Ғатауллә ҡыҙы — район типографияһы эшселә̆ренән һәм хеҙмәткә̆рҙә̆ренән.

Район һайлау комиссияһының ҡлендәре:

Гәрәев Сәүбән Насретдин улы — коммунистик йәштә̆р союзының район ойошмаһынан;

Козлова Вера Романовна — башланғыс һәм урта мәктә̆п работниктә̆ре профессиональ союзының район ойошмаһынан;

Басыров Әхмәй Әхмәт улы — «Кызыл Таң» колхозының колхозсыларынан;

Фәйзуллина Динә Абдулла ҡыҙы — башланғыс һәм урта мәктә̆п работниктә̆ре профессиональ союзының район ойошмаһынан;

Корнилова Екатерина Васильевна — 10-сы номерле утма заводының эшселә̆ренән һәм хеҙмәткә̆рҙә̆ренән;

Стрелаев Василий Павлович — Кушнаренко ембә-еләк станцияһының эшселә̆ренән һәм хеҙмәткә̆рҙә̆ренән.

Хеҙмәтсәндәр депутаттарының Кейергән район Советына һайлауҙар буйынса Район һайлау комиссияһы

Район һайлау комиссияһының председателе — **Барановский** Никита Иванович — район коммунистик ойошмаһынан.

Район һайлау комиссияһы председателенең урынбаҫары — **Ғафаров** Нигмәтулла Сибғәтулла улы — финанс-банк работниктә̆ре профессиональ союзының район ойошмаһынан.

Район һайлау комиссияһының секретаре — **Мохненко** Валентина Григорьевна — башланғыс һәм урта мәктә̆п работниктә̆ре профессиональ союзының район ойошмаһынан.

Район һайлау комиссияһының ҡлендәре:

Королев Юрий Васильевич — коммунистик йәштә̆р союзының район ойошмаһынан;

Варламов Михаил Леонидович — Ермолаевка МТС-ының эшселә̆ренән һәм хеҙмәткә̆рҙә̆ренән;

Земенко Прасковья Ивановна — йылытҡыслыҡ заводының эшселә̆ренән һәм хеҙмәткә̆рҙә̆ренән;

Яковенко Александр Дмитриевич — Буденный исемендәге колхоз колхозсыларынан;

Иванникова Валентина Тимофеевна — медицина работниктә̆ре профессиональ союзының район ойошмаһынан;

Рәхмәнғолов Муса Биктимер улы — Чанлаев МТС-ының эшселә̆ренән һәм хеҙмәткә̆рҙә̆ренән.

Хеҙмәтсәндәр депутаттарының Мәҡар район Советына һайлауҙар буйынса Район һайлау комиссияһы

Район һайлау комиссияһының председателе — **Козлова** Александра Федоровна — район коммунистик ойошмаһынан.

Район һайлау комиссияһы председателенең урынбаҫары — **Иваненко** Елизавета Ильинична — башланғыс һәм урта мәктә̆п работниктә̆ренең профессиональ союзы ойошмаһынан.

Район һайлау комиссияһының секретаре — **Кинйәкәев** Ғүмәр Ибраһим улы — государство учреждениелә̆ре работниктә̆ре профессиональ союзының район ойошмаһынан.

Район һайлау комиссияһының ҡлендәре:

Федонина Ольга Константиновна — связь работниктә̆ре профессиональ союзының район ойошмаһынан;

Биктимерова Зинаида Сәрсевна — коммунистик йәштә̆р союзының район ойошмаһынан;

Фәхриев Хәсәнулла Сәлә̆хетдин улы — «Ялан ҡар» колхозының колхозсыларынан;

Валиев Кәлим Халиҡ улы — ун тәртыу промышленноҫ работниктә̆ре профессиональ союзының район ойошмаһынан.

Хеҙмәтсәндәр депутаттарының Матрай район Советына һайлауҙар буйынса Район һайлау комиссияһы

Район һайлау комиссияһының председателе — **Хәкимов** Садрый Әбделхәҡ улы — район коммунистик ойошмаһынан.

Район һайлау комиссияһы председателенең урынбаҫары — **Левчук** Галина Михайловна — медицина работниктә̆ре профессиональ союзының район ойошмаһынан.

Район һайлау комиссияһының секретаре — **Йомағолов** Әхмәди Йәнсаф улы — башланғыс һәм урта мәктә̆п работниктә̆ре профессиональ союзының район ойошмаһынан.

Район һайлау комиссияһының ҡлендәре:

Усманов Өмир Усман улы — Һарыҡуҙа МТС-ының эшселә̆ренән һәм хеҙмәткә̆рҙә̆ренән;

Игебаева Хәзиҙа Зиннәт ҡыҙы— коммунистик йәштә̆р союзының район ойошмаһынан;

Платонова Мария Семеновна — йылытҡыслыҡ заводының эшселә̆ренән һәм хеҙмәткә̆рҙә̆ренән;

Исәнғәлиәтов Ғәлимйән Ғиҙәт улы — «Һаҡмар» колхозының колхозсыларынан.

Хеҙмәтсәндәр депутаттарының Мәләүез район Советына һайлауҙар буйынса Район һайлау комиссияһы

Район һайлау комиссияһының председателе — **Шляпов** Александр Михайлович — район коммунистик ойошмаһынан.

Район һайлау комиссияһы председателенең урынбаҫары — **Михайлова** Нина Николаевна — коммунистик йәштә̆р союзының район ойошмаһынан.

Район һайлау комиссияһының секретаре — **Тихонова** Екатерина Викторовна— политик-ағартыу учреждениелә̆ре работниктә̆ре профессиональ союзының район ойошмаһынан.

Район һайлау комиссияһының ҡлендәре:

Шаһманов Шаһиморҙан Әхмәтйән улы — «Игенсе» колхозының колхозсыларынан;

Даминова Роза Фәтих ҡыҙы — башланғыс һәм урта мәктә̆п работниктә̆ре профессиональ союзының район ойошмаһынан;

Сәйҙәшев Хәбир Абдулла улы — «Кызыл ҡар» колхозының колхозсыларынан;

Гуров Иван Арсентьевич — Мәләүез МТС-ының эшселә̆ренән һәм хеҙмәткә̆рҙә̆ренән.

Хеҙмәтсәндәр депутаттарының Мәсетле район Советына һайлауҙар буйынса Район һайлау комиссияһы

Район һайлау комиссияһының председателе — **Вәисов** Сәмәт Мостафа улы — район коммунистик ойошмаһынан.

Район һайлау комиссияһы председателенең урынбаҫары — **Сычкин** Иван Петрович — «Серп и молот» колхозының колхозсыларынан.

Район һайлау комиссияһының секретаре — **Левченко** Федор Михайлович — башланғыс һәм урта мәктә̆п работниктә̆ре профессиональ союзының район ойошмаһынан.

Район һайлау комиссияһының ҡлендәре:

Зиннәтуллина Вәрисә Шәмсетдин ҡыҙы — «Кызыл байраҡ» колхозының колхозсыларынан;

Хужина Сәлимә Тимерйән ҡыҙы — коммунистик йәштә̆р союзының район ойошмаһынан;

Шәйкамалова Хәкимә Ҡорбан ҡыҙы — Нуриманов исемендәге колхоз колхозсыларынан;

Яңыбаев Ғәниә Сәмиғулла улы — Мәсәғүт бертәкле ашлыҡ совхозының эшселә̆ренән һәм хеҙмәткә̆рҙә̆ренән.

Хеҙмәтсәндәр депутаттарының Мишкә район Советына һайлауҙар буйынса Район һайлау комиссияһы

Район һайлау комиссияһының председателе — **Трапезников** Павел Гаврилович — район коммунистик ойошмаһынан.

Район һайлау комиссияһы председателенең урынбаҫары — **Ихсанов** Ильтубай Ильич — башланғыс һәм урта мәктә̆п работниктә̆ре профессиональ союзының район ойошмаһынан.

Район һайлау комиссияһының секретаре — **Ялаев** Яков Каштанович—полиграфпроизводство һәм матбуғат работниктә̆ре профессиональ союзының район ойошмаһынан.

Район һайлау комиссияһының ҡлендәре:

Сабирьянов Шәмил Рәжәп улы — связь работниктә̆ре профессиональ союзының район ойошмаһынан;

Степанова Ефимия Никитична — полиграфпроизводство һәм матбуғат работниктә̆ре профессиональ союзының район ойошмаһынан;

Архипова Любовь Васильевна — коммунистик йәштә̆р союзының район ойошмаһынан;

Мәрикин Николай Николаевич — Мишкә МТС-ының эшселә̆ренән һәм хеҙмәткә̆рҙә̆ренән.

Хеҙмәтсәндәр депутаттарының Миәкә район Советына һайлауҙар буйынса Район һайлау комиссияһы

Район һайлау комиссияһының председателе — **Хәбибуллин** Әхмәт Рәхим улы — район коммунистик ойошмаһынан.

Район һайлау комиссияһы председателенең урынбаҫары — **Вафина** Ғәлиә Ғәбделғәзиз ҡыҙы — медицина работниктә̆ре профессиональ союзының район ойошмаһынан.

Район һайлау комиссияһының секретаре — **Фәниәтуллина** Ғиззәшиса Миңлегәле ҡыҙы — башланғыс һәм урта мәктә̆п работниктә̆ре профессиональ союзының район ойошмаһынан.

Район һайлау комиссияһының ҡлендәре:

Биккинина Ғәйшәбану Хәсән ҡыҙы— «Ленинск» колхозының колхозсыларынан;

Белков Григорий Михайлович — урман һәм һаҙ ағыҙыу эшселә̆ре профессиональ союзының район ойошмаһынан;

Ғәлиев Вәли Хәсәнулла улы — коммунистик йәштә̆р союзының район ойошмаһынан;

Юсин Федор Нефедович — Миәкә МТС-ының эшселә̆ренән һәм хеҙмәткә̆рҙә̆ренән;

Күсәрбаев Хамза Рәбәйҙулла улы — Ҡадер МТС-ының эшселә̆ренән һәм хеҙмәткә̆рҙә̆ренән;

Юлбирҙин Мәсғүт Хәсәнулла улы — Миәкә ит-һөтселек совхозының эшселә̆ренән һәм хеҙмәткә̆рҙә̆ренән.

Хеҙмәтсәндәр депутаттарының Нуриман район Советына һайлауҙар буйынса Район һайлау комиссияһы

Район һайлау комиссияһының председателе — **Ломмазов** Сәғит Ғәлә улы — район коммунистик ойошмаһынан.

Район һайлау комиссияһы председателенең урынбаҫары — **Ғәйсина** Маһисәҙәр Сәхипгәрәй ҡыҙы — политик-ағартыу учреждениелә̆ре работниктә̆ре профессиональ союзының район ойошмаһынан;

Баймурзин Ишҡәүәт Ишбулды улы — коммунистик йәштә̆р союзының район ойошмаһынан.

Хеҙмәтсәндәр депутаттарының Стәрлебаш район Советына һайлауҙар буйынса Район һайлау комиссияһы

Район һайлау комиссияһының председателе — **Исмағилов** Өҙәм Сираҙетдин улы — финанс-банк работниктә̆ре профессиональ союзының район ойошмаһынан.

Район һайлау комиссияһы председателенең урынбаҫары — **Юлдашев** Тимербулат Миңлеғәле улы — башланғыс һәм урта мәктә̆п работниктә̆ре профессиональ союзының район ойошмаһынан.

Район һайлау комиссияһының секретаре — **Зәйнуллина** Мәрйәм Миңлебай ҡыҙы — политик-ағартыу учреждениелә̆ре работниктә̆ре профессиональ союзының район ойошмаһынан.

Район һайлау комиссияһының ҡлендәре:

Ҡорбанова Ләлә Фазыл ҡыҙы — медицина работниктә̆ре профессиональ союзының район ойошмаһынан;

Яңдурин Хәтип Өмөтбай улы — Ларыҡтә̆ге йәллыҡ мәктә̆бенең уҡытыусылары коллективенән;

Темилина Ольга Васильевна — «Нур» колхозының колхозсыларынан;

Абдуллин Фәтих Хизбулла улы — Арҡауыл МТС-ының эшселә̆ренән һәм хеҙмәткә̆рҙә̆ренән;

Солтанова Маһира Таһир ҡыҙы — политик-ағартыу учреждениелә̆ре работниктә̆ре профессиональ союзының район ойошмаһынан;

Баймурзин Ишҡәүәт Ишбулды улы — коммунистик йәштә̆р союзының район ойошмаһынан.

Хеҙмәтсәндәр депутаттарының Ҡалаүат район Советына һайлауҙар буйынса Район һайлау комиссияһы

Район һайлау комиссияһының председателе — **Гейсман** Михаил Борисович — район коммунистик ойошмаһынан.

Район һайлау комиссияһы председателенең урынбаҫары — **Юдин** Кузьма Николаевич — башланғыс һәм урта мәктә̆п работниктә̆ре профессиональ союзының район ойошмаһынан.

Район һайлау комиссияһының секретаре — **Хисматуллина** Нурия Сабир ҡыҙы — 1-се номерле урта мәктә̆п уҡытыусылары коллективенән.

Район һайлау комиссияһының ҡлендәре:

Зотова Вера Федоровна — медицина работниктә̆ре профессиональ союзының район ойошмаһынан;

Голышев Иван Петрович — район коммунистик ойошмаһынан;

Мортазин Мортаза Сафа улы — коммунистик йәштә̆р союзының район ойошмаһынан;

Ғәйсина Маһисәҙәр Сәхипгәрәй ҡыҙы — политик-ағартыу учреждениелә̆ре работниктә̆ре профессиональ союзының район ойошмаһынан;

Яҡупова Хәлимә Исмәғил ҡыҙы — Жданов исемендәге колхоз колхозсыларынан;

Баҡиров Ғилүән Лоҡман улы — «Социализм» колхозының колхозсыларынан.

Хеҙмәтсәндәр депутаттарының Стәрлетамаҡ район Советына һайлауҙар буйынса Район һайлау комиссияһы

Район һайлау комиссияһының председателе — **Машнин** Иван Романович — потребкооперация работниктә̆ре профессиональ союзының район ойошмаһынан.

Район һайлау комиссияһы председателенең урынбаҫары — **Романов** Александр Алексеевич — район коммунистик ойошмаһынан.

Район һайлау комиссияһының секретаре — **Алексеева** Анна Михайловна — политик-ағартыу учреждениелә̆ре работниктә̆ре профессиональ союзының район ойошмаһынан.

Район һайлау комиссияһының ҡлендәре:

Сергеев Михаил Никитич — «Красное знамя» колхозының колхозсыларынан;

Булатов Дмитрий Архипович — Стәрлетамаҡ бертәкле ашлыҡ совхозының эшселә̆ренән һәм хеҙмәткә̆рҙә̆ренән;

Федорова Прасковья Осиповна — коммунистик йәштә̆р союзының район ойошмаһынан;

Әҙршина Миңленур Ғариф ҡыҙы — башланғыс һәм урта мәктә̆п работниктә̆ре профессиональ союзының район ойошмаһынан;

Богданов Ғәйзулла Фәхрислам улы — Михайловка МТС-ының эшселә̆ренән һәм хеҙмәткә̆рҙә̆ренән;

Карпенко Прохор Степанович — Шевченко исемендәге колхоз колхозсыларынан.

Хеҙмәтсәндәр депутаттарының Төтешле район Советына һайлауҙар буйынса Район һайлау комиссияһы

Район һайлау комиссияһының председателе — **Денисов** Николай Иванович — район коммунистик ойошмаһынан.

Район һайлау комиссияһы председателенең урынбаҫары — **Борһанов** Хәмҙәрәхим Борһан улы — политик-ағартыу учреждениелә̆ре работниктә̆ре профессиональ союзының район ойошмаһынан.

Район һайлау комиссияһының секретаре — **Сафина** Фатима Ғәлимйән ҡыҙы — ун тәртыу промышленноҫ һәм элеваторҙар работниктә̆ре профессиональ союзының район ойошмаһынан.

Район һайлау комиссияһының ҡлендәре:

Ғәзизов Сафуан Йәнбәр улы — Туймазы МТС-ының эшселә̆ренән һәм хеҙмәткә̆рҙә̆ренән;

Садиков Ғарифулла Нәфиҡ улы—Туймазы суднасылыҡ совхозының эшселә̆ренән һәм хеҙмәткә̆рҙә̆ренән;

Жәрипов Абдулла Ҡорйән улы — Нижне-Троицк бүҙау фабрикаһының эшселә̆ренән, инженер-техник работниктә̆ренән һәм хеҙмәткә̆рҙә̆ренән.

Хеҙмәтсәндәр депутаттарының Өфө район Советына һайлауҙар буйынса Район һайлау комиссияһы

Район һайлау комиссияһының председателе — **Лесков** Иосиф Миронович — район коммунистик ойошмаһынан.

Район һайлау комиссияһы председателенең урынбаҫары — **Пинунов** Александр Степанович — коммунистик йәштә̆р союзының район ойошмаһынан.

Район һайлау комиссияһының секретаре —**Веретенникова** Клавдия Григорьевна — медицина работниктә̆ре профессиональ союзының район ойошмаһынан.

Район һайлау комиссияһының ҡлендәре:

Луконина Марфа Ефимовна — башланғыс һәм урта мәктә̆п работниктә̆ре профессиональ союзының район ойошмаһынан;

Сорокин Иван Григорьевич — Моторный МТС-ының эшселә̆ренән һәм хеҙмәткә̆рҙә̆ренән;

Дюшков Николай Дмитриевич — «Красный путь» колхозының колхозсыларынан;

Юнусова Зәйнәп Йыһәнтә̆р ҡыҙы — политик-ағартыу учреждениелә̆ре работниктә̆ре профессиональ союзының район ойошмаһынан;

Латипов Рауил Әмир улы — ер органдары һәм МТС работниктә̆ре профессиональ союзының район ойошмаһынан;

Солдатова Есения Алексеевна — государство учреждениелә̆ре работниктә̆ре профессиональ союзының район ойошмаһынан.

Хеҙмәтсәндәр депутаттарының Уҫалы район Советына һайлауҙар буйынса Район һайлау комиссияһы

Район һайлау комиссияһының председателе — **Волков** Михаил Иванович — район коммунистик ойошмаһынан.

Район һайлау комиссияһы председателенең урынбаҫары — **Иосипов** Мәүлит Шәһибәл улы — коммунистик йәштә̆р союзының район ойошмаһынан.

Район һайлау комиссияһының секретаре — **Желудкова** Вера Петровна — Уҫалы урта мәктә̆бе коллективенән.

Район һайлау комиссияһының ҡлендәре:

Хужаев Миңлебай Хужай улы — «Комбайн» колхозының колхозсыларынан;

Абсаттаров Хәбибрахман Әбделғәни улы — финанс-банк работниктә̆ре профессиональ союзының район ойошмаһынан;

Рәхимова Ромзия Йософ ҡыҙы—МТС һәм ер органдары эшселә̆ре һәм хеҙмәткә̆рҙә̆ре профессиональ союзының ойошмаһынан;

Нухов Мәүлетйәр Закир улы — ДОСАРМ-дың район ойошмаһынан;

Комиссарова Ольга Ивановна — медицина работниктә̆ре профессиональ союзының район ойошмаһынан;

Мөхәтдинов Хәким Ғәйфулла улы — Уҫалы МТС-ының эшселә̆ренән һәм хеҙмәткә̆рҙә̆ренән.

Хеҙмәтсәндәр депутаттарының Федоровка район Советына һайлауҙар буйынса Район һайлау комиссияһы

Район һайлау комиссияһының председателе — **Әхмәтйәнов** Әфзал Шәкир улы — район коммунистик ойошмаһынан.

Район һайлау комиссияһы председателенең урынбаҫары — **Щекатурова** Анастасия Анаҡумовна — финанс-банк работниктә̆ре профессиональ союзының район ойошмаһынан.

Район һайлау комиссияһының секретаре—**Бурнин** Андрей Павлович — коммунистик йәштә̆р союзының район ойошмаһынан.

Район һайлау комиссияһының ҡлендәре:

Банумец Николай Андреевич — Октябрьский МТС-ының эшселә̆ренән һәм хеҙмәткә̆рҙә̆ренән;

Кашаев Шәүкәт Хафиз улы — «Актаныш» колхозының колхозсыларынан;

Иванова Анна Григорьевна — медицина работниктә̆ре профессиональ союзының район ойошмаһынан;

Савкина Елена Никифоровна — Хрущев исемендәге колхоз колхозсыларынан;

Никитенко Анна Савельевна — башланғыс һәм урта мәктә̆п работниктә̆ре район ойошмаһынан;

Барышников Артем Ерофеевич — Хрущев исемендәге колхоз колхозсыларынан.

Хеҙмәтсәндәр депутаттарының Хәйбулла район Советына һайлауҙар буйынса Район һайлау комиссияһы

Район һайлау комиссияһының председателе—**Азнабаев** Вахит Нәжми улы — район коммунистик ойошмаһынан.

Район һайлау комиссияһы председателенең урынбаҫары — **Смолянова** Нина Игнатьевна — башланғыс һәм урта мәктә̆п работниктә̆ре профессиональ союзының район ойошмаһынан;

Район һайлау комиссияһының секретаре — **Панченко** Татьяна Пантелеевна — коммунистик йәштә̆р союзының район ойошмаһынан.

(Азағы 4-се битт).

Башҡорт АССР-ы хеҙмәтсәндәр депутаттарының район Советтәренә һайлауҙар буйынса Район һайлау комиссияларының составын раҫлау тураһында

Башҡорт АССР-ы Верховный Совете Президиумының УКАЗЫ

(Аҙағы. Башы 2-се, 3-сө биттәрҙә).

Район һайлау комиссияһының ҡлендәре:

Путилин Андрей Васильевич — мәғрифәтлек Аҡъярҙағы ҙрамсы хужалығы эшселәренән һәм хеҙмәткәрҙәренән;

Бакуров Владимир Максимович — Хәйбулла МТС-ының эшселәренән һәм хеҙмәткәрҙәренән;

Юлдашбаева Маһинамал Шаһимәрҙан ҡыҙы — Сталин исемендәге колхоз колхозсыларынан;

Мельник Михаил Иосифович — Бүребай рудниктың эшселәре, хеҙмәткәрҙәре һәм инженер-техник работниктарынан.

Хеҙмәтсәндәр депутаттарының Сәкмәғүш район Советына һайлауҙар буйынса Район һайлау комиссияһы

Район һайлау комиссияһының председателе — **Ғәлиуллин** Искәндәр Рәхмәтулла улы — район коммунистик ойошмаһынан.

Район һайлау комиссияһы председателенең урынбаҫары — **Дәүләтбаева** Тәғзимә Әбүталип ҡыҙы — медицина работниктәре профессиональ союзының район ойошмаһынан.

Район һайлау комиссияһының секретары — **Кинзин** Салих Мәхмүт улы—башланғыс һәм урта мәктәп работниктәре профессиональ союзының район ойошмаһынан.

Район һайлау комиссияһының ҡлендәре:

Волков Михаил Павлович — 1 Май исемендәге колхоз колхозсыларынан;

Әхмәтгәрәева Кәбирә Миңнәрин ҡыҙы — «Трактор» колхозының колхозсыларынан;

Рамазанов Арслангәрәй Усман улы — Сәкмәғүш МТС-ының эшселәренән һәм хеҙмәткәрҙәренән;

Валиянова Фәриҙә Тимерйән ҡыҙы — коммунистик йәштәр союзының район ойошмаһынан;

Тимашева Нәфисә Мөхтәрулла ҡыҙы — МТС һәм ер органдары эшселәре һәм хеҙмәткәрҙәре профессиональ союзының район ойошмаһынан;

Газизов Әхъәр Сәхәүетдин улы — государство учреждениелә̆ре работниктәре профессиональ союзының район ойошмаһынан.

Хеҙмәтсәндәр депутаттарының Шишмә район Советына һайлауҙар буйынса Район һайлау комиссияһы

Район һайлау комиссияһының председателе — **Золотарев** Григорий Степанович — ун тартыу промышленносе һәм элеваторҙар работниктәре профессиональ союзының район ойошмаһынан.

Район һайлау комиссияһы председателенең урынбаҫары — **Ибраһимов** Халил Абдулла улы—район коммунистик ойошмаһынан.

Район һайлау комиссияһының секретары — **Домрачев** Иван Павлович — башланғыс һәм урта мәктәп работниктәре профессиональ союзының район ойошмаһынан.

Район һайлау комиссияһының ҡлендәре:

Исмағилова Флүра Ҡорбанғәли ҡыҙы — коммунистик йәштәр союзының район ойошмаһынан.

Район һайлау комиссияһының ҡлендәре:

Худяков Тимофей Иванович — Маленков исемендәге колхоз колхозсыларынан;

Фаизов Фәйзерахман Вәлетдин улы — Шишмә МТС-ы эшселәренән һәм хеҙмәткәрҙәренән;

Юламанов Миңлебай Ғәлим улы — башланғыс һәм урта мәктәп работниктәре профессиональ союзының район ойошмаһынан;

Фәкәева Нина Антоновна — Ново-Троицк МТС-ының эшселәренән һәм хеҙмәткәрҙәренән;

Киреева Рәфикә Ғатауилла ҡыҙы — «Алға» колхозының колхозсыларынан;

Ишкилдин Ихнәтдин Фәтхелбәян улы — Петровск спирт заводының эшселәренән, инженер-техник работниктәренән һәм хеҙмәткәрҙәренән.

Хеҙмәтсәндәр депутаттарының Шаран район Советына һайлауҙар буйынса Район һайлау комиссияһы

Район һайлау комиссияһының председателе — **Ғилметдинов** Ғәяз Абзалетдин улы—район коммунистик ойошмаһынан.

Район һайлау комиссияһы председателенең урынбаҫары — **Фәдеева** Серафима Панфиловна — башланғыс һәм урта мәктәп работниктәре профессиональ союзының район ойошмаһынан.

Район һайлау комиссияһының секретары — **Муллаәхмәтова** Мәзинә Зәйнулла ҡыҙы — ер органдары һәм МТС работниктәре профессиональ союзының район ойошмаһынан.

Район һайлау комиссияһының ҡлендәре:

Билалов Әкрәм Билал улы — Шаран-Башкөнәс МТС-ының эшселәренән һәм хеҙмәткәрҙәренән;

Агапитов Виктор Никифорович — коммунистик йәштәр союзының район ойошмаһынан;

Агапитов Николай Леонтьевич — «Заря» колхозының колхозсыларынан;

Шәйхетдинов Сәғдетдин Шәмсетдин улы — потребкооперация работниктәре профессиональ союзының район ойошмаһынан;

Әбхәликова Гөлсәс Әбхәлик ҡыҙы — «Динамо» колхозының колхозсыларынан;

Монасипов Нуретдин Бәдретдин улы — Ерекле МТС-ының эшселәренән һәм хеҙмәткәрҙәренән.

Хеҙмәтсәндәр депутаттарының Йомағужа район Советына һайлауҙар буйынса Район һайлау комиссияһы

Район һайлау комиссияһының председателе — **Домрачев** Иван Павлович — башланғыс һәм урта мәктәп работниктәре профессиональ союзының район ойошмаһынан.

Район һайлау комиссияһының председателенең урынбаҫары — **Ғәзизова** Сәхибә Мәхмүт ҡыҙы — «Трактор» колхозының колхозсыларынан;

Рамазанов Арслангәрәй Усман улы — Сәкмәғүш МТС-ының эшселәренән һәм хеҙмәткәрҙәренән;

Валиянова Фәриҙә Тимерйән ҡыҙы — коммунистик йәштәр союзының район ойошмаһынан;

Тимашева Нәфисә Мөхтәрулла ҡыҙы — МТС һәм ер органдары эшселәре һәм хеҙмәткәрҙәре профессиональ союзының район ойошмаһынан;

Газизов Әхъәр Сәхәүетдин улы — государство учреждениелә̆ре работниктәре профессиональ союзының район ойошмаһынан.

Хеҙмәтсәндәр депутаттарының Шишмә район Советына һайлауҙар буйынса Район һайлау комиссияһы

Район һайлау комиссияһының председателе — **Золотарев** Григорий Степанович — ун тартыу промышленносе һәм элеваторҙар работниктәре профессиональ союзының район ойошмаһынан.

Район һайлау комиссияһы председателенең урынбаҫары — **Ибраһимов** Халил Абдулла улы—район коммунистик ойошмаһынан.

Район һайлау комиссияһының секретары — **Домрачев** Иван Павлович — башланғыс һәм урта мәктәп работниктәре профессиональ союзының район ойошмаһынан.

Район һайлау комиссияһының ҡлендәре:

Волков Михаил Павлович — 1 Май исемендәге колхоз колхозсыларынан;

Әхмәтгәрәева Кәбирә Миңнәрин ҡыҙы — «Трактор» колхозының колхозсыларынан;

Рамазанов Арслангәрәй Усман улы — Сәкмәғүш МТС-ының эшселәренән һәм хеҙмәткәрҙәренән;

Валиянова Фәриҙә Тимерйән ҡыҙы — коммунистик йәштәр союзының район ойошмаһынан;

Тимашева Нәфисә Мөхтәрулла ҡыҙы — МТС һәм ер органдары эшселәре һәм хеҙмәткәрҙәре профессиональ союзының район ойошмаһынан;

Газизов Әхъәр Сәхәүетдин улы — государство учреждениелә̆ре работниктәре профессиональ союзының район ойошмаһынан.

Хеҙмәтсәндәр депутаттарының Шишмә район Советына һайлауҙар буйынса Район һайлау комиссияһы

Район һайлау комиссияһының председателе — **Золотарев** Григорий Степанович — ун тартыу промышленносе һәм элеваторҙар работниктәре профессиональ союзының район ойошмаһынан.

Район һайлау комиссияһы председателенең урынбаҫары — **Ибраһимов** Халил Абдулла улы—район коммунистик ойошмаһынан.

Район һайлау комиссияһының секретары — **Кинзин** Салих Мәхмүт улы—башланғыс һәм урта мәктәп работниктәре профессиональ союзының район ойошмаһынан.

Район һайлау комиссияһының ҡлендәре:

Волков Михаил Павлович — 1 Май исемендәге колхоз колхозсыларынан;

Әхмәтгәрәева Кәбирә Миңнәрин ҡыҙы — «Трактор» колхозының колхозсыларынан;

Рамазанов Арслангәрәй Усман улы — Сәкмәғүш МТС-ының эшселәренән һәм хеҙмәткәрҙәренән;

Валиянова Фәриҙә Тимерйән ҡыҙы — коммунистик йәштәр союзының район ойошмаһынан;

Тимашева Нәфисә Мөхтәрулла ҡыҙы — МТС һәм ер органдары эшселәре һәм хеҙмәткәрҙәре профессиональ союзының район ойошмаһынан;

Газизов Әхъәр Сәхәүетдин улы — государство учреждениелә̆ре работниктәре профессиональ союзының район ойошмаһынан.

Хеҙмәтсәндәр депутаттарының Шишмә район Советына һайлауҙар буйынса Район һайлау комиссияһы

Район һайлау комиссияһының председателе — **Золотарев** Григорий Степанович — ун тартыу промышленносе һәм элеваторҙар работниктәре профессиональ союзының район ойошмаһынан.

Район һайлау комиссияһы председателенең урынбаҫары — **Ибраһимов** Халил Абдулла улы—район коммунистик ойошмаһынан.

Район һайлау комиссияһының секретары — **Домрачев** Иван Павлович — башланғыс һәм урта мәктәп работниктәре профессиональ союзының район ойошмаһынан.

Район һайлау комиссияһының ҡлендәре:

Волков Михаил Павлович — 1 Май исемендәге колхоз колхозсыларынан;

Әхмәтгәрәева Кәбирә Миңнәрин ҡыҙы — «Трактор» колхозының колхозсыларынан;

Рамазанов Арслангәрәй Усман улы — Сәкмәғүш МТС-ының эшселәренән һәм хеҙмәткәрҙәренән;

Валиянова Фәриҙә Тимерйән ҡыҙы — коммунистик йәштәр союзының район ойошмаһынан;

Тимашева Нәфисә Мөхтәрулла ҡыҙы — МТС һәм ер органдары эшселәре һәм хеҙмәткәрҙәре профессиональ союзының район ойошмаһынан;

Газизов Әхъәр Сәхәүетдин улы — государство учреждениелә̆ре работниктәре профессиональ союзының район ойошмаһынан.

Башкорт АССР-ы Верховный Совете Президиумының Председателе
Ф. ЗӘҒАФУРАНОВ

Башкорт АССР-ы Верховный Совете Президиумы Секретаренең вазифаларын үтәүсе И. ЙӘРКӘЕВ.

Өфө ҡалаһы, 20 октябрь, 1950 йыл.

В. М. Молотовтың Прагаға килеүе

ПРАГА, 20 октябрь. (ТАСС). СССР Министрҙәр Советы Председателенең Урынбаҫары В. М. Молотов 20 октябрҙә Прагаға килде.

Прага аэродромында В. М. Молотовты Чехословакия республикаһы Милли Собраниеһенең Председателе доктор Одлихз, премьер-министр Запотоцкий, Чехословакия компартияһы Үҙәк Комитетенең генераль секретары Сланский, премьер-министр урынбаҫарҙары Фирлингер һәм Шейчик, Милли Собрание Председателенең урынбаҫары Годинова-Спурна, министрҙәр Носек, Копржива, Крайчир, Петр, Неедлы, Райс, Шлехта, Нейман, Ербэн, Плойгар, Широбар, Президент канцеляриһының начальнигы Червичек һәм Чехословакия хөкүмәтенең башҡа ҡлендәре һәм Чехословакия общественный ойошмаларының етәксе работниктәре ҡаршыланылар.

Ҡаршыланған ваҡытта почетлы ҡарауыл тәғәйенләнә һәм Советтәр Союзы менән Чехословакия республикаһының государство гимндары башҡарылды.

Аэродром Чехословакия һәм совет флагтары менән биҙәлгәйне.

Прагала һигеҙ государство сит ил эштәре министрҙәренең Кәңәшмәһе

Совет Социалистик Республикалар Союзы Хөкүмәтенең инициативаһы буйынса 20 октябрҙә Прагала СССР, Албания, Болгария, Чехословакия, Польша, Румыния, Венгрия һәм Германия демократик республикаһы сит ил эштәре министрҙәренең Кәңәшмәһе асылды.

Кәңәшмәлә СССР Министрҙәр Советы Председателенең Урынбаҫары В. М. Молотов, Албанияның Мәскәүҙәге Вәкәләтле Ғәйәте Тыш Посланнигы һәм Тулы Хокуклы Министры В. Натанаэли, Болгария сит ил эштәре Министры доктор М. Нейчев, Чехословакия премьер-министрының урынбаҫары З. Фирлингер, Польша сит ил эштәре Министры З. Модзелевский, Румыния сит ил эштәре Министры А. Паукер, Венгрия сит ил эштәре Министры Л. Каллаи һәм Германия демократик республикаһының сит ил эштәре Министры Г. Дертингер ҡатнаша.

Кәңәшмә өс дәржава — АҠШ, Великобритания һәм Францияның Көнбайыш Германияны ремилитаризациялау тураһында 19 сентябрҙәге Нью-Йорк кәңәшмәһенең тәҡдирҙәре буйынса эйҙәнлы килеп тыуған мәсьәләләрҙе тикшерәсәк.

Кәңәшмәне Чехословакия Премьер-министрының урынбаҫары З. Фирлингер асты.

Кәңәшмәлә ҡатнашыусы сит эштәре министрҙәре Чехословакия республикаһының хөкүмәтенә яҙмы ҡаршылаған өсөн рәхмәт белдерҙеләр.

Беренсе ултырыштың председателе итеп Чехословакия премьер-министрының урынбаҫары З. Фирлингер һайланды.

Хеҙмәтте дөрөҫ ойоштороу эштең уңышын хәл итте

Үҫәлы районы «Үҙ» ауыл хужалығы артели ағзалары урожай йыйнауҙы һәм государствоға иген тапшырыуҙы районда беренсе булып тамамлауға өлгөштеләр.

Хеҙмәтте дөрөҫ ойоштороу эштең уңышын хәл итте. Колхозсылар бер тараныан икенсе тараныға тиклем арыуламыуҙы белмәй эшләнеләр. Мәҫәлән, белә̆ҙәүсе Тәнзилә Хәликова, комсомолка Фәрхәнә Рәхмәтуллина, ашлыҡ әҙерләүсе Талха Бүлҡаева интеллигент ҡәҙерендә йәшлә эштәре менән бөтә колхозсыларға өлгө күрһәттеләр. Талха Бүлҡаев бер үҙе көн һайын 90 йәки ашлыҡ әҫкертәне, ә төндә колхоз игенен һаҡланы. Игеҙ тәҙәртыуҙа колхозсыларҙан Таһира Мәхмүтова, Сәхибә Лоҡманова, Фәрзәна Мәхәмәтшина интеллигент стахановсы эш өлгөләре күрһәттеләр. Улар көн һайын 8 тонна урынына 12-шәр тонна игеҙ тәҙәртыланы. Иптәш Ғимазетдинов етәкселек иткән транспорт бригадаһы күренә тапшырылған почетлы эште намыҫ менән башҡарҙы. Бригада ҡлендәре һәр көндө 5 йәки 6 тапҡыр ҡабатлап, 85-әр центнерҙы тиклем игеҙ тапшырҙылар.

Агитаторҙар колхозсылар һәм механизаторҙар араһында агитацион-массовый эш алып барыуға серьеҙ иғтибар бирҙеләр. Улар беседалар үткәрҙеләр, төрлө темаға докладтар һөйләнеләр. Бигерәк тә комсомол ойошмаһы секретары иптәш Ишмөхәмәтовтың был өлкәлә зур инициатива күрһәтеүен әйтергә кәрәк.

Ғ. Ғимаев.

Өфө ҡалаһы хеҙмәтсәндәр депутаттарының район Советтәренә һайлауҙар буйынса район һайлау комиссияларының составын раҫлау тураһында

Хеҙмәтсәндәр депутаттарының Өфө ҡала Совете исполкомы ҡарары. 17 октябрь, 1950 йыл.

«Башҡорт АССР-ы хеҙмәтсәндәр депутаттарының район, ҡала, ауыл һәм поселка Советтәренә һайлауҙар тураһындағы Положениенең» 34 һәм 35-се статьялары нигеҙендә Өфө ҡалаһы хеҙмәтсәндәр депутаттарының район Советтәренә һайлауҙар буйынса район һайлау комиссияларын общественный ойошмаларҙың һәм хеҙмәтсәндәр обществоларының түбәндәге вәкилдәре составында **раҫларға:**

ЖДАНОВ РАЙОНЫ БУЙЫНСА

Район һайлау комиссияһының председателе — **Зайнашев** Сәхиб Солтан улы —уҡытыусыларҙың белемен камиллаштереү институтының ғилми работниктәре һәм хеҙмәткәрҙәре коллективенән.

Район һайлау комиссияһы председателенең урынбаҫары — **Әхмәтшина** Зөһрә Нуретдин ҡыҙы — райондың мәктәпкәсә тәрбиә учреждениелә̆ренең эшселәре һәм хеҙмәткәрҙәре коллективенән.

Район һайлау комиссияһының секретары — **Сурин** Сергей Александрович — Ждданов районы коммунистик ойошмаһынан.

Район һайлау комиссияһының ҡлендәре:

Самцов Владимир Александрович — Башҡорт медицина институтының профессор-уҡытыусылары составы һәм студенттәре коллективенән.

Алябин Виктор Николаевич — телефон аппараттары заводының эшселәре, инженер-техник работниктәре һәм хеҙмәткәрҙәре коллективенән.

Хашаев Әкрәм Хафиз улы — Башҡорт государство педагогия институтының профессор-уҡытыусылары составынан.

Зәйнуллина Рәҡиә Сафиулла ҡыҙы — Өфө нефть ғилми-тикшеренеү институтының ғилми работниктәре һәм хеҙмәткәрҙәре коллективенән.

Район һайлау комиссияһының ҡлендәре:

Шванникова Лилия Александровна — кабель заводының эшселәре, инженер-техник работниктәре һәм хеҙмәткәрҙәре коллективенән.

Батова Клавдия Васильевна — БАССР һаулыҡ һаҡлау министерствоһының эшселәре һәм хеҙмәткәрҙәре коллективенән.

Бабичев Мәхмүт Мәҙәк улы—тау оборудованиелә̆ре заводының эшселәре, инженер-техник работниктәре һәм хеҙмәткәрҙәре коллективенән.

Зозуля Степан Владимирович—хәрби дингеҙ флотына булышлыҡ итеү ирекле обществоһының район комитетенән (ДОСФЛОТ).

Личугина Лариса Андреевна — Киров районы коммунистик йәштәр союзы ойошмаһынан.

Пудовкина Вера Петровна — радиомеханика заводының эшселәре, инженер-техник работниктәре һәм хеҙмәткәрҙәре коллективенән.

Ковязина Анфиса Ивановна — витамин заводы эшселәренән, инженер-техник работниктәренән һәм хеҙмәткәрҙәренән.

Ғәлиев Әбүбәкир Әхмәт улы — БАССР статистика Управлениеһе работниктәре коллективенән.

Корбанғолов Шамил Ғимазетдин улы—связь работниктәре профессиональ союзының Башҡортостан өлкә комитетенән.

Хафизова Мәрхәбә Динмөхәмәт ҡыҙы—Республика махсуслаштырылған клиника больницаһының эшселәре һәм хеҙмәткәрҙәре коллективенән.

ЛЕНИН РАЙОНЫ БУЙЫНСА

Район һайлау комиссияһының председателе — **Хәлимов** Мәжит Ғәйнулла улы —армияға булышлыҡ итеү ирекле обществоһының республика комитетенән (ДОСАРМ).

Район һайлау комиссияһы председателенең урынбаҫары — **Пономарев** Сергей Дмитриевич — 2—13-сө номерле таҡта ярыу заводының эшселәре, инженер-техник работниктәре һәм хеҙмәткәрҙәре коллективенән.

Район һайлау комиссияһының секретары — **Руднев** Владимир Николаевич — Ленин районы коммунистик ойошмаһынан.

Һайлау комиссияһының ҡлендәре:

Кочеткова Татьяна Андреевна—Ленин районы коммунистик йәштәр союзы ойошмаһынан.

Сушкова Лилия Николаевна — рус драма театры работниктәре коллективенән.

Нигматуллин Рәүф Йомаҡол улы — завод эшселәре, инженер-техник работниктәре һәм хеҙмәткәрҙәре коллективенән.

Столяров Борис Аркадьевич—яҙыу машиналары заводының эшселәре, инженер-техник работниктәре һәм хеҙмәткәрҙәре коллективенән.

Осипова Анастасия Николаевна—Башстройтрест эшселәре һәм хеҙмәткәрҙәре коллективенән.

Әбдрахманова Әҡлимә Солтан ҡыҙы — электр оборудованиелә̆ре заводының эшселәре, инженер-техник работниктәре һәм хеҙмәткәрҙәре коллективенән.

Яфаева Флүра Хәсәньян ҡыҙы — 4-се номерле база тыуҙырыу йортонон медицина работниктәре коллективенән.

Бекренев Петр Иванович — Воронилов исемендәге аяҡ кейемдәре тегеү фабрикаһының эшселәре, инженер-техник работниктәре һәм хеҙмәткәрҙәре коллективенән.

Мағазова Нәсимә Хәлит ҡыҙы—9-сы номерле урта мәктәп уҡытыусылары коллективенән.

Васичкин Владимир Михайлович — электротехник заводтың эшселәре, инженер-техник работниктәре һәм хеҙмәткәрҙәре коллективенән.

МОЛОТОВ РАЙОНЫ БУЙЫНСА

Район һайлау комиссияһының председателе—**Меднов** Дмитрий Андреевич—Өфө тимер юлы проводниктәре резервенең эшселәре, инженер-техник работниктәре һәм хеҙмәткәрҙәре коллективенән.

Район һайлау комиссияһы председателенең урынбаҫары — **Ципин** Владимир Петрович — Ағиҙел йылға пароходствоһы Управлениеһенең эшселәре, инженер-техник работниктәре һәм хеҙмәткәрҙәре коллективенән.

Район һайлау комиссияһының секретаре — **Анатьева** Зоя Сергеевна—паровоздар ремонтлау заводының эшселәре, инженер-техник работниктәре һәм хеҙмәткәрҙәре коллективенән.

Район һайлау комиссияһының ҡлендәре:

Кальметьев Әхнәф Хәбибулла улы — юл эштәре техникумының эшселәре, хеҙмәткәрҙәре, уҡытыусылары һәм уҡыусылары коллективенән.

Сидоров Петр Филиппович — Өфө станцияһының паровоз депоһы эшселәре, инженер-техник работниктәре һәм хеҙмәткәрҙәре коллективенән.

Зиннатуллин Шәрифьян Зиннәтулла улы — Молотов районының коммунистик ойошмаһынан.

Кривошей Михаил Савич — Молотов районы коммунистик йәштәр союзы ойошмаһынан.

Байгазина Зәбидә Әбдрахман ҡыҙы — сәй үлсәү фабрикаһының эшселәре, инженер-техник работниктәре һәм хеҙмәткәрҙәре коллективенән.

Годовиков Юрий Кондратьевич—завод эшселәре, инженер-техник работниктәре һәм хеҙмәткәрҙәре коллективенән.

Мөхәмәтдинов Ғәшнәт Ғәяз улы — ҡамыт-ыңғырсаҡ фабрикаһының эшселәре, инженер-техник работниктәре һәм хеҙмәткәрҙәре коллективенән.

Дашкина Ләлә Юнус ҡыҙы — химия промышленносе заводының эшселәре, инженер-техник работниктәре һәм хеҙмәткәрҙәре коллективенән.

Снегирева Вера Ивановна — Өфө тимер юлы врач-санитария хеҙмәтенең эшселәре һәм хеҙмәткәрҙәре коллективенән.

Белоглазова Лидия Андреевна—ҡаҙытүләк промышленносе эшселәре профессиональ союзының өлкә комитетенән.

ДИМ РАЙОНЫ БУЙЫНСА

Район һайлау комиссияһының председателе — **Прошкин** Алексей Аристәрхович — Дим станцияһы 4-се юл дистанцияһының эшселәре, инженер-техник работниктәре һәм хеҙмәткәрҙәре коллективенән.

Район һайлау комиссияһы председателенең урынбаҫары— **Маторин** Владимир Викторович — Дим районының коммунистик ойошмаһынан.

Район һайлау комиссияһының секретаре — **Маслова** Серафима Степановна — 39-сы номерле тимер юл мәктәбенең уҡытыусылары коллективенән.

Район һайлау комиссияһының ҡлендәре:

Соколов Павел Иванович — Дим станцияһы вагон депоһының эшселәре, инженер-техник работниктәре һәм хеҙмәткәрҙәре коллективенән.

Идиатуллин Вәли Ғәли улы — Дим станцияһының күмер склады эшселәре һәм хеҙмәткәрҙәре коллективенән.

Лопанова Прасковья Ивановна — Дим станцияһы район коммунистик ойошмаһынан.

Бикбулатов Хәлит Хәсәнулла улы—Дим станцияһы район коммунистик йәштәр союзы ойошмаһынан.

Колина Елизавета Яковлевна — 38-сө номерле тимер юл мәктәбенең уҡытыусылары коллективенән.

Туйгарин Ғәсим Муллаәхмәт улы — Дим станцияһының паровоз депоһы эшселәре, инженер-техник работниктәре һәм хеҙмәткәрҙәренән.

Хрусталев Георгий Петрович — Дим станцияһының паровоз депоһы эшселәре, инженер-техник работниктәре һәм хеҙмәткәрҙәренән.

Дунаева Евдокия Ивановна — Дим станцияһының паровоз депоһы эшселәре, инженер-техник работниктәре һәм хеҙмәткәрҙәренән.

Полковников Александр Григорьевич—ремонт поезының эшселәре, инженер-техник работниктәре һәм хеҙмәткәрҙәре коллективенән.

Макарова Аза Владимировна — Дим районы коммунистик йәштәр союзы ойошмаһынан.

Хеҙмәтсәндәр депутаттарының ҡала Совете исполкомы председателе
Н. КАПУСТИН

Хеҙмәтсәндәр депутаттарының ҡала Совете исполкомы секретары
А. ВАВИЛОВА.

Ситтән тороп уҡыусылар өсөн занятиелә̆р

Башҡорт государство педагогия институтының ситтән тороп уҡыусыларына, 1950 — 51 уҡыу йылында сессия араһындағы осорҙа үҙ алдарына уҡыу эшендә практик ярҙам күрһәтеү маҡсатында, институттың ситтән тороп уҡытыу бүлеге консультация пунктында 1950 йылдың 8 октябрендән йәкшәмбе көнгө занятиелә̆р, консультациялар һәм курс экзаменҙәрен ҡабул итеү башланды.

Йәкшәмбе көнгө занятиелә̆р Өфө, Черниковск ҡалалары һәм Өфөгә яҡын райондарҙа йәшәүсе ситтән тороп уҡыусылар өсөн 1950—51 уҡыу йылының аҙағына тиклем һәр йәкшәмбе һайын 6—8 академик сәғәт үткәрелә.

Педагогия һәм уҡытыусылар институтының бөтә факультеттарында I курста ситтән тороп уҡыусылар өсөн йәкшәмбе көнгө занятиелә̆рҙә — марксизм-ленинизм нигеҙҙә̆ре, психология, педагогика буйынса лекциялар уҡыла. Педагогия институтының I курсында ситтән тороп уҡыусылар өсөн сит ил теле буйынса занятиелә̆р үткәрелә. Тарих факультетенең бөтә курстары өсөн боронғо һәм урта быуаттар тарихе, яңы тарих һәм СССР тарихы буйынса лекциялар уҡыла.

Өҙлөкһөҙ курстарҙа уҡыусылар өсөн политэкономия, дәүләт һәм хоҡуҡ, сит ил әҙәбиәте, рус әҙәбиәте буйынса лекциялар уҡыласаҡ. Әҙәбиәт факультетендә ситтән тороп уҡыусылар өсөн «Тел тураһында сталинсе ученинең нигеҙҙә̆ре» буйынса 20 сәғәтлек лекция уҡыласаҡ.

1950 — 51 уҡыу йылында йәкшәмбе көнгө занятиелә̆рҙә барлығы 200 сәғәт лекция уҡыласаҡ һәм 200 сәғәт практик занятиелә̆р үткәрелә̆сәк. Консультация пунктында эшләү өсөн институттың профессорҙары-преподавательдар составынан 35 кеше бүлектәлде.

Йәкшәмбе көнгө занятиелә̆рҙә ҡатнашмаһа йәрәүсӗлә̆р, опоздавшийҙар регистрация тыңлаған фәндәрҙән контроль эштәр тапшырыуҙан бушатылалар.

И. Еникеев.

Яуаплы редактор
Ғ. Ғ. ҒАФАРОВ.

Редакцияның адресы: Өфө ҡалаһы, Карл Маркс урамы, 25. Телефон номерҙәре: яуаплы редактор урынбаҫары — 2-83-87, секретариат — 2-78-48, партия тормошо һәм пропаганда бүлегенә — 2-72-26, информация һәм совет төҙөлөшө бүлегенә — 2-80-49, ауыл хужалығы һәм промышленность бүлегенә — 2-86-29, хеҙмәтсәндәр хаттары, культура һәм тормош бүлегенә — 2-90-22.

ВО 1115 Өлкә газета-журналдар типографияһы. Тираж 25.000.

Бөтә илдәрҙең пролетарҙәре, берләшегеҙ!

32-се ЙЫЛ СЫҒА.

КЫЗЫЛ БАШКОРТОСТАН

1950 йыл
№ 213 (8670)
24
ОКТЯБРЬ
шишәмбе

ВКП(б)-ның Башкортостан Өлкә һәм Өфө ҡала комитеттары, Башҡорт АССР-ы Верховный Советы һәм хеҙмәткәндәр депутаттарының Өфө ҡала Советы органы.

хаҡы 20 тин.

Тыныс ижади хеҙмәт менән шөғөлләнеүсе совет халҡы бөтә донъяла тыныслыҡ өсөн, империалистик һуғыш токандырыусыларға ҡаршы көрәшеүселәрҙең бөйөк армияһының авангардында бара. Ижадсы халҡ киләсәккә ышаныслы рәүештә ҡарай. Йәшәһен бөтә донъяла тыныслыҡ!

Тыныслыҡты һәм халҡ-ара именселекте нығытыу интерестәрендә

Бисә «Правда» ла Көнбайыш Германияны ремилитаризациялау тураһында өс держава — АҠШ, Великобритания һәм Франциянын Нью-Йорк кәңәшмәһенең ҡарарҙары айҡанлы, СССР, Албания, Болгария, Чехословакия, Польша, Румыния, Венгрия һәм Германия демократик республикаһы сит ил эштәре Министрҙәренең Белдереүе ингән ителде. Был Белдереү халҡ-ара әһәмиәттәге мөһим документ булып тора.

Ингеҙ сит ил эштәре Министрҙәренең Прага 20—21 октябрҙә булып үткән кәңәшмәһе АҠШ, Великобритания һәм Франция сит ил эштәре министрҙәренең ошо йылдың сентябрь айында Нью-Йорктағы йәшерен кәңәшмәһендә ҡабул ителгән ҡарары айҡанлы килеп тыуған мәсьәләләрҙе тикшереү өсөн ССР Союзы хөкүмәтенең инициативаһы буйынса саҡырылғайны.

Өс державаның Нью-Йорк кәңәшмәһендә ҡабул ителгән сепарат ҡарарҙар Потсдам килешеүе буйынса АҠШ, Великобритания һәм Франция хөкүмәттәре тарафынан алынған йөкләмәләрҙе яңы тупас боҙоу булып торалар, уларҙа Европалағы тыныслыҡҡа ҡурҡыныс бар һәм улар бөтә тыныслыҡ һөйөүсе халҡтарҙың интерестәренә, шул иҫәптән герман халҡының милли интерестәренә ҡапма-ҡаршы киләләр.

1948 йылдың июнь айында ук, Советтар Союзы һәм халҡ демократияһы илдәре сит ил эштәре министрҙәренең Варшавала булып үткән кәңәшмәһе, Германияны демилитаризациялау һәм демократизациялау бурысын бөтенләйгә ситкә алып ташлаған Көнбайыш державалар Германияны тарҡатыуҙы һәм былгеләүҙе тамамлау, Германия менән тыныслыҡ договоры төҙөүҙе өҙөү, Көнбайыш Германияны үҙҙәренең хәрби стратегик маҡсаттарында файҙаланыу юлына баҫтылар, тип билдәләйнеләр.

Ул көндән алып үткән ике йылдан ашығыраҡ вакыт өс держава политикаһына бирелгән был баһаның дөрөҫлөгө тулыһынса раҫланы.

«АҠШ, Великобритания һәм Франциянын хәҙерге политикаһының бөрҙәм демократик тыныслыҡ һөйөүсе Германия государствоһын төҙөүгә ҡарата был илдәрҙең хөкүмәттәре тарафынан алынған йөкләмәләр менән бәйләнештә тулыһынса өҙөү булып торғоһо ғына түгел, ә Европала яңы агрессия, яңы хәрби авантюралар ҡурҡынысын тыуҙырғанлығын да хәҙер бөтөһе лә күрә». — тип күрһәтелә Ингеҙ сит ил эштәре Министрҙәренең Белдереүендә.

Өс державаның Нью-Йорк кәңәшмәһе коммюникеһендәге «Германия менән һуғыш хәлендә булыуҙы туҡтатыу» тураһындағы икө йөҙлө һөйләмдәре артында Америка-Англия етәксе круттарының Германия менән тыныслыҡ договорын төҙөүҙе мөмкин тиклем ҙурыраҡ срокҡа һуҙырға, «оккупацион статут» хәрәкәт итеүен өҙайтырға һәм шулай итеп, Көнбайыш Германияла үҙҙәренең хакимлек итеүҙәрен ныҡайтырға ынтылыуҙары ингән. Ләкин коммюникеһе менән Көнбайыш Германияны үҙҙәренең хакимлек итеүҙәрен ныҡайтыу маҡсатын ҡыуып, Америка-Англия етәкселәре Потсдам килешеүҙәренә ҡапма-ҡаршы киләләр.

Потсдам килешеүҙәренә тупаҫ боҙоу юлы буйынса эленән-эле алыҫыраҡ бараһар. Улар Көнбайыш Германияның ҡораллы кәтәрен артабан киңәйтеү һәм уларҙы «Европа армияһы» тип аталған намәғә төшөү тураһындағы мәсьәләне ҡуялар.

СССР, Албания, Болгария, Чехословакия, Польша, Румыния, Венгрия һәм Германия демократик республикаһы сит ил эштәре Министрҙәре Белдереүенең куренекле политик әһәмиәтө шуған тора: ул Германия мәсьәләһендә АҠШ, Великобритания һәм Франция политикаһының ысын курсын фаш итә. «Көнбайыштағы өс держава хөкүмәттәренең Европалағы тыныслыҡ интерестәре менән уртаҡлығы булмаған, бөтә донъялағы тыныслыҡ һөйөүсе халҡтарҙың интерестәре менән уртаҡлығы булмаған агрессия политикаһына күсеүҙәрен» күрһәтә.

Ингеҙ Министрҙәр Белдереүе, өс державаның Нью-Йорк кәңәшмәһенең сепарат ҡарарҙарының бер ниндәй ҙә законлы көсө һәм халҡ-ара авторитеты юк һәм Германия менән тынысланыу договорын әҙерләү һәм Көнбайыш Германияны ремилитаризациялауға юналтелгән законһыҙ хәрәкәттәр өсөн бөтә яуаплылыҡ АҠШ, Великобритания һәм Франция хөкүмәттәренә төшә, тип билдәләй.

Германия мәсьәләһен хәл итеүҙең СССР, Албания, Болгария, Чехословакия, Польша, Румыния, Венгрия һәм Германия демократик республикаһы сит ил эштәре Министрҙәренең Белдереүендә күрһәтелгән демократик программаһын бөтә илдәрҙең тыныслыҡ һөйөүсе халҡтары бер тауыштан яҡлаҙар.

Европала тыныслыҡ һәм именселекте яҡлау интерестәрен ҡулланып, шулай уҡ герман халҡының Германия өсөн тыныс яйға һалыуҙы тиҙерәк тамамлауға законлы ынтылышын иҫәпкә алып, Ингеҙ государствоның сит ил эштәре Министрҙәре түбәндәгеләрҙе әйтеүҙе күсектергенһеҙ, тип иҫәпләүҙәре тураһында белдерҙеләр:

— Германияны ремилитаризациялауға һәм уны ниндәй ҙә булһа агрессия пландарға ылыҡтырыуға юл туймауҙары һәм берҙәм, тыныслыҡ һөйөүсе демократик Германия государствоһын төҙөү өсөн шарттарҙы тағмын итеү тураһында Потсдам килешеүен тәйпылашһыҙ рәүештә тормошҡа ашырасаҡтары тураһында АҠШ, Великобритания, Франция һәм Советтәр Союзы хөкүмәттәренең белдереү ингән итеүҙәрен;

— Германияның тыныс экономикаһын үҫтереү юлындағы бөтә сикләүҙәрҙе алып ташлауҙы һәм Германияның хәрби потенциалын аяҡҡа баҫтырыуға юл күймауҙы;

— Тыныслыҡ договорын төҙөгәндән һуң бер йыл вакыт эсендә бөтә державаларҙың оккупацион гәскәрҙәре Германиянан сығарылһындар өсөн, Потсдам килешеүенә ярашлы рәүештә Германия государствоһының берҙәмләген аяҡҡа баҫтырыу мөмкин тигел. Германия менән һуғыш хәлендә булыуҙы бөтөрөү тураһында һөйләп, коммюникеһ, был, Оккупацион статутҡа ярашлы рәүештә Көнбайыш Германияға ҡарата сикләнмәгән власте үҙҙәрендә талдырған «өс державаның Германиялағы хокуҡтарына һәм статусына ҡағылмаҫлыҡ», тип билдәләй. Шулай итеп, өс хөкүмәт «Оккупацион статуттың» тейәлмәҫлегә тураһында яңынан белдерҙеләр. Көнбайыш Германияла үҙҙәренең хакимлек итеүҙәрен мөмкин тиклем озайырлыҡ вакытҡа һуҙырға телә̆ҙәр.

Коммюникенең юғарыла килтерелгән был мөһим пунктарынан уҡ Америка Ҡушма Штаттары, Великобритания һәм Франция хөкүмәттәренең Германия мәсьәләһе буйынса Нью-Йорктағы сепарат ҡарарҙарының Потсдам килешеүе буйынса был хөкүмәттәр тарафынан алынған йөкләмәләрҙе тупаҫ боҙоу булыуы тураһында ошо йылдың 19 сентябрендә коммюнике ингән ителгәйне. Был кәңәшмә Германия мәсьәләһе буйынса күп кенә яңы сепарат ҡарарҙар ҡабул иткән.

Коммюникелә, АҠШ, Великобритания һәм Франция хөкүмәттәре Германия менән һуғыш хәлендә булыуҙы туҡтатыу тураһындағы мәсьәләне күйырға уйлайҙар, тип күрһәтелә һәм шул уҡ вакытта Көнбайыш Германияға кеслән тағылған «оккупацион статутты» һаҡлап ҡалдырыу ҡараһа.

Коммюникелә унан ары Германия промышленносенең тығылған тармаҡтары тураһындағы элекке ҡарарҙарҙы ҡайтанан ҡарау үткәрәләсәге тураһында әйтелә, ләкин Германияның хәрби промышленносен аяҡҡа баҫтырыуҙың юл күйғыһыҙ булыуы тураһында бер ниндәй ҙә һүҙҙәр әйтелмәй.

Коммюникенең, шул уҡ вакытта, Германия армияһын аяҡҡа баҫтырыу, Көнбайыш Германияны ремилитаризациялау тураһындағы мәсьәләнең өс министр кәңәшмәһендә төп мәсьәлә булып торғанлығы ла күренә.

Коммюникенең юғарыла килтерелгән был мөһим пунктарынан уҡ Америка Ҡушма Штаттары, Великобритания һәм Франция хөкүмәттәренең Германия мәсьәләһе буйынса Нью-Йорктағы сепарат ҡарарҙарының Потсдам килешеүе буйынса был хөкүмәттәр тарафынан алынған йөкләмәләрҙе тупаҫ боҙоу булыуы тураһында ошо йылдың 19 сентябрендә коммюнике ингән ителгәйне. Был кәңәшмә Германия мәсьәләһе буйынса күп кенә яңы сепарат ҡарарҙар ҡабул иткән.

Коммюникелә, АҠШ, Великобритания һәм Франция хөкүмәттәре Германия менән һуғыш хәлендә булыуҙы туҡтатыу тураһындағы мәсьәләне күйырға уйлайҙары хаҡында АҠШ, Великобритания һәм Франция хөкүмәттәренең белдереүе үтәнән-үтә икө йөҙлө булып тора һәм Германия өсөн тыныслыҡты яйға һалыуҙы тамамлауҙың күптән килеп тыуған кәрәклеге менән уның бер ниндәй ҙә уртаҡлығы юк. Германия мәсьәләһен тыныс юл менән яйға һалыуҙан башҡа Германия государствоһының берҙәмләген аяҡҡа баҫтырыу мөмкин тигел. Германия менән һуғыш хәлендә булыуҙы бөтөрөү тураһында һөйләп, коммюникелә, был, Оккупацион статутҡа ярашлы рәүештә Көнбайыш Германияға ҡарата сикләнмәгән власте үҙҙәрендә талдырған «өс державаның Германиялағы хокуҡтарына һәм статусына ҡағылмаҫлыҡ», тип билдәләй. Шулай итеп, өс хөкүмәт «Оккупацион статуттың» тейәлмәҫлегә тураһында яңынан белдереләр. Көнбайыш Германияла үҙҙәренең хакимлек итеүҙәрен мөмкин тиклем озайырлыҡ вакытҡа һуҙырға телә̆ҙәр.

Ул ғына ла түгел. Коммюникелә, өс оккупацион держава «Германиялағы үҙ гәскәрҙәрен арттырасаҡтар һәм нығытасаҡтар», тип әйтелгән. Ингән ителгән мәғлүмәттәрҙән Көнбайыш Германиялағы оккупацион расходтарҙың был айҡанлы ике тапҡырға тиерлек артыуҙары билдәле. Был, налог ауырлығын байтаҡ арттыра. Көнбайыш Германиялағы оккупацион гәскәрҙәрҙе яңынан арттырыу тураһында өс хөкүмәт ҡарарының был державаларҙың Европалағы эленән-эле үҫә барған агрессив ынтылыштарынан башҡа бер нәмә менән дә тыуҙырылмағанлығын нәтиәләргә тура килмәй.

Германия менән һуғыш хәлендә булыуҙы «бөтөрөү» тип аталған нәмә тирәһендә яңған һөйләмдәрҙең тик агрессив Төньяҡ-Атлантик союзға етәкселек иткән державалар политикаһын йәшереү өсөн ширма ғына булып тороуы хәҙер асыҡ. Был державалар үҙҙәренең империалистик интерестәрендә, үҙҙәренең стратегик пландарын тормошҡа ашырыу өсөн Көнбайыш Германияны, уның кеше һәм материаль ресурстарын файҙаланыуҙа үҙ ҡулдарын сисен ебәрергә ынтылалар. Бөтә донъяла хакимлек итеүҙе урынлаштырыуға АҠШ етәксе круттарының ынтылыштары был пландар артына йәшерелгәндәр. Германия менән һуғыш хәлендә булыуҙы туҡтатыу ныҡтауы аҫтында улар Төньяҡ-Атлантик союз тип аталған агрессив группировкаға Көнбайыш Германияны асыҡтан-асыҡ индереү өсөн шарттар тыуҙырырға һәм Көнбайыш Германияны үҙҙәренең Европалағы агрессив хәрби стратегик пландарының ҡоралына тулыһынса әүерелдерергә ынтылалар.

Шулай уҡ, Германия менән һуғыш хәлендә булыуҙы туҡтатыу тураһындағы мәсьәләнең **Германия менән тыныслыҡ договорын төҙөүҙе мөмкин тиклем озайырҙай** ҡараһа ваҡытҡа кисектереү, шуның менән Германияны берләштереүҙе кисектереү өсөн түйылғанлығы ла күренә. Германия өсөн тыныслыҡ договоры тураһында, бынан алда договорҙы әҙерләү тураһында Нью-Йорктың ҙур коммюникеһендә бер нәмә лә әйтелмәүе осраҡлы ғына түгел. Шул уҡ вакытта бынан бик һуң булмай АҠШ, Великобритания һәм Франция хөкүмәттәре Потсдам ҡарарына ярашлы рәүештә, Германия менән тыныслыҡ договорын әҙерләү буйынса үҙҙәренә йөкләмәләр алдылар. Хәҙер улар бөтә төр ныҡтауҙар аҫтында был йөкләмәләрҙе үтәүҙән баш тартҡалар. Был, дүрт державаның Потсдам килешеүенән АҠШ, Великобритания һәм Франция политикаһының ни тиклем алыҫ киткәнлеген күрһәтә. Был шулай уҡ АҠШ, Великобритания һәм Франциянын хәҙерге политикаһының Потсдам килешеүен тупаҫ боҙоп, Европаның бөтә тыныслыҡ һөйөүсе халҡтарының интерестәренә тураһан-тура ҡапма-ҡаршы тороуҙарын да күрһәтә.

2. Коммюникелә, «сит ил эштәре министрҙәре шулай уҡ промышленностен тығылған тармаҡтары йәки промышленностең уларға ҡарата сикләүҙәр индерелгән тармаҡтары тураһындағы килешеүҙәрҙе ҡайтанан ҡарау федераль республика менән (йәғни Көнбайыш Германия менән) урынлаштырыласаҡ үҙ-ара мөнәсәбәттәр нигеҙендә үткәрелергә тейеш булыуы тураһында ла килештеләр», тип әйтелә. Шул уҡ вакытта хәрби промышленносте аяҡҡа баҫтырыуҙы Ялта һәм Потсдам килешеүҙәре, шулай уҡ АҠШ, Великобритания, Франция һәм ССРР-ҙың башҡа килешеүҙәре талап иткәнсә тығыу тураһында бер һүҙ ҙә әйтелмәй. Коммюникелә хәрби маҡсаттарҙа билдәләнелгән секторҙан тыш корос етештереүҙең рөхсәт итеү тураһында әйтелә.

Шулай итеп, өс министр коммюникеһендә Германияның хәрби промышленносен тығыу фактик алғанда бетерелә. Был тығыу тураһында дүрт державаның бер тауыштан ҡабул ителгән нығыҡлы ҡарарҙары бар. Нью-Йорк коммюникеһенең ысын мәғәнәһе Рурҙың ауыр промышленносенең хәҙер көнбайыш державаларҙың стратегик бурыстарын үтәүгә асыҡтан-асыҡ ҡулайлаштырылыуынан тора. Өс держава үҙҙәренең Нью-Йорк коммюникеһе менән Көнбайыш Германияның үҙ ваҡытында Германия империализменең һәм гитлерсе агрессияның төп терәге булған хәрби промышленность потенциалын аяҡҡа баҫтырыу өсөн ҡапҡаны киң асалар. Былағанлығы бөтөһе лә Советтәр Союзының ҡатнашлығында дүрт держава тарафынан бергәлән ҡабул ителгән ҡарарҙарҙың АҠШ, Великобритания һәм Франция хөкүмәттәре тарафынан хәҙер нигӗҙҙән үк тәрәнә ярылыуын күрһәтә. Дүрт держава ҡарарҙары Германияның хәрби промышленносен тығыуға һәм Германия милитаризмен аяҡҡа баҫтырыуға юл күймауҙа юналдерелгәйнеләр, Европаның һәм бөтә донъяның тыныслыҡ һөйөүсе халҡтары тарафынан ғайәт зур көнөғөтлөнөү менән ҡаршыланғайныһар.

Европаның башҡа ҡайһы бер государстволарының ҡатнашлығында Көнбайыш Германияның һәм Франциянын күмер һәм металлургия промышленносенең монополистик берекмәләрен тәҙәргә маташыуҙар ҙа Көнбайыш Германияның хәрби промышленность потенциалын аяҡҡа баҫтырыу һәм Көнбайыш Германияны экономикаһын Америка-Англия хәрби блогының пландарына хеҙмәт итеүгә күйыу маҡсаттарына хеҙмәт итәләр. Көнбайыш Германия һәм Франция капиталистик монополиҙәренең АҠШ хөкүмәтә диктовкаһы аҫтында тормошҡа ашырылған һәм Көнбайыш Германиялағы иң реакцион группировкаларға таянған был маташыуҙары Германияның агрессив көстәрен аяҡҡа баҫтырыуҙың серьез ҡурҡынысын үҙҙәрендә тоталар һәм, табиғи, Франциянын, Көнбайыш Германияның һәм Европаның башҡа илдәренең демократик круттарының ҡырҡа отпорына осрайҙар.

АҠШ, Великобритания һәм Франция хөкүмәттәренең бынан алдағы политикаһы Потсдам килешеүенең төп принциптәренә асыҡтан-асыҡ ҡапма-ҡаршы булып тора. Германияны **тыныс герман промышленносен аяҡҡа баҫтырыу һәм артабан үҫтереүгә,** ауыр хужалығын һәм Германия экономикаһының башҡа тармаҡтарын үҫтереүгә таянған тыныслыҡ һөйөүсе демократик государство итеп аяҡҡа баҫтырыу Потсдам килешеүенең маҡсаты булып тора. Өс державаның был политикаһы, Советтәр Союзы әҙәкһеҙ талап иткәнсә, тыныс экономиканы үҫтереү, һуғыш яраларын уңалдырыу, халалларҙы аяҡҡа баҫтырыу һәм хеҙмәткәндәрҙең материаль торошо шарттарын яҡшыртыу өсөн герман халҡына бөтә күмәкле мөмкинлектәрҙе биреү урынына, Германия экономикаһын үҫтереүҙә Европала яңы һуғыш әҙерләү рельстәренә бороуға күнәлдерелгән.

3. Юғарыла әйтелгәнсә, Германия ремилитаризациялауҙы башлау тураһындағы мәсьәлә АҠШ, Великобритания һәм Франция сит ил эштәре министрҙәренең Нью-Йорк кәңәшмәһендә тикшерелгән төп мәсьәлә булды. Ләкин коммюникелә тексында был мәсьәлә йәшереү өсөн бөтә нәмә эшләнгән. Коммюникегә ярашлы рәүештә, өс министр Көнбайыш Германияла йәшәй торған ҡораллы көстәрҙең ҡатнашлығы менән полиция частәренән тыш «мобилизовать ителгән полиция соединениеларын төҙөүҙе рөхсәт итеү» тураһында килешкәндәр һәм, бынан тыш, улар тарафынан «берләшкән ҡораллы көстәрҙә Германияның ҡатнашыуы» мөмкинлеге күҙҙә тотолған йәғни, шул уҡ коммюникела, «Германияның милли армияһын аяҡҡа баҫтырыу Германияның йәки Европаның юғары интерестәренә яуап бирмәҫ ине», тигән ике йөҙлө белдереү яһалһа ла, фактик алғанда Германия армияһын булдырыу күҙҙә тотола.

Ингән ителгән мәғлүмәттәргә ҡарағанда, Германияның көнбайыш зоналарында һәм Б[illegible]ен көнбайыш секторҙарында «күсерелгән кешеләр» ҡатнашлығында һәм Германияға ҡарата өс держава политикаһына бирелгән дөйөм баһа тулыһынса раҫланды, тип белдереүҙе үҙҙәренең бурыстары итеп иҫәпләйҙәр. АҠШ, Великобритания һәм Франциянын хәҙерге политикаһы берҙәм демократик тыныслыҡ һөйөүсе Германия государствоһын төҙөү өсөн шарттар тағмын итеү тураһында Потсдам килешеүенә тайпылышһыҙ тормошҡа ашырасаҡтары тураһында АҠШ, Великобритания, Франция һәм Советтәр Союзы хөкүмәттәренең белдереүҙәренә ингән итеү.

Икенсе. Тыныс Германия экономикаһын үҫтереү юлындағы бөтә сикләүҙәрҙе алып ташлау һәм Германияның хәрби потенциалын аяҡҡа баҫтырыуға юл күймау.

Өсөнсө. Тыныслыҡ договорын төҙөгәндән һуң бер йыл вакыт эсендә бөтә державаларҙың оккупацион гәскәрҙәре Германиянан сығарылһындар өсөн Потсдам килешеүҙәренә ярашлы рәүештә Германия государствоһының берҙәмләген аяҡҡа баҫтырып, Германия менән тыныслыҡ договорын һис киҫекмәҫтән төҙөү.

Дүртенсе. Көнсығыш һәм Көнбайыш Германия вәкилдәренән паритет башланыҫтарҙа Дейөм Германияның учредительный Советен төҙөргә, был Совет Вакытлы демократик тыныслыҡ һөйөүсе дөйөм Германияның суверенный хөкүмәтен төҙөүҙе әҙерләргә һәм СССР, АҠШ, Великобритания һәм Франция хөкүмәттәренең бергәлән расланыуҙарына тәйешле тәҡдимдәр тағмырға тейеш, һәм уға Дейөм Германия хөкүмәтен төҙөгәнгә тиклем тыныслыҡ договорын ашлау буйынса консультацияларға йәлеп ителергә тейеш. Билдәле шарттарҙа был тәҡдимгә ҡарата герман халҡының тураһан-тура яуап алыуҙы үткәреүе мөмкин.

СССР, Албания, Болгария, Чехословакия, Польша, Румыния, Венгрия һәм Германия демократик республикаһының хөкүмәттәре, өс державаның Нью-Йорк кәңәшмәһенең сепарат ҡарарҙарының бер ниндәй ҙә законлы көсө һәм халҡ-ара авторитеты юк, тип белдереләр. Германияны менән тыныслыҡ договорын әҙерләү һәм Көнбайыш Германияны ремилитаризациялауға юналтелгән законһыҙ хәрәкәттәр өсөн бөтә яуаплылыҡ АҠШ, Великобритания һәм Франция хөкүмәттәренә төшә.

Европала тыныслыҡ һәм именселекте яҡлау интерестәрен ҡулланып, шулай уҡ Германия өсөн тыныслыҡты яйға һалыуҙы тиҙерәк тамамлауға герман халҡының законлы ынтылышын иҫәпкә алып, СССР, Албания, Чехословакия, Болгария, Польша, Румыния, Венгрия һәм Германия демократик республикаһының хөкүмәттәре тәйешле тәҡдимдәр тағмырға тейеш, һәм уға Дейөм Германия хөкүмәтен төҙөгәнгә тиклем тыныслыҡ договорын ашлау буйынса консультацияларға йәлеп ителергә тейеш. Билдәле шарттарҙа был тәҡдимгә ҡарата Германия халҡының тураһан-тура яуап алыуҙы үткәреүе мөмкин.

СССР, Албания, Болгария, Чехословакия, Польша, Румыния, Венгрия һәм Германия демократик республикаһының хөкүмәттәре үҙ ваҡытында тыныслыҡты һәм халҡ-ара именселекте нығытыу интерестәренә был күсектергенһеҙ уңыштарҙы хәл итеүҙе енелайтеү өсөн бөтә мөмкин булған нәмәне эшләйәсәктәр.

Көнбайыш Германияны ремилитаризациялау тураһында өс державаның Нью-Йорк кәңәшмәһенең ҡарарҙары айҡанлы СССР, Албания, Болгария, Чехословакия, Польша, Румыния, Венгрия һәм Германия демократик республикаһы сит ил эштәре Министрҙәренең

БЕЛДЕРЕҮЕ

1950 йылдың III кварталында СССР халҡ хужалығын үҫтереүҙең государство планының үтәлеш йомғаҡтары тураһында

СССР Министрҙәр Советө эргәһендәге Үҙәк Статистика Управлениеһенең белдереүе

1950 йылдың III кварталында промышленностең, ауыл хужалығы һәм транспорттың үҫеше, капиталь тәҙәлеш, тауар әйләнеше йәйелдереү һәм халҡтың материаль һәм культура торошонда кимәлен күтәреү түбәндәге мәғлүмәттәр менән характерлана:

I.

Промышленностә производство планын үтәү

1950 йылдың III кварталында промышленностең валовой продукцияһы буйынса производство планын министерстволар түбәндәгесә үтәнеләр:

	1950 йылдың III кварталында квартал планының үтәлеш проценте
Металлургия промышленносе министерствоһы	101
Күмер промышленносе министерствоһы	102
Нефть промышленносе министерствоһы	104
Электр станциялары министерствоһы	99
Химия промышленносе министерствоһы	105
Электр промышленносе министерствоһы	105
Связь средстволары промышленносе министерствоһы	102
Ауыр машиналар төҙөү министерствоһы	103
Автомобиль һәм трактор промышленносе министерствоһы	103
Станоктар төҙөү министерствоһы	103
Машиналар һәм приборҙар төҙөү министерствоһы	99
Тәҙәлеш һәм юл машиналары төҙөү министерствоһы	101
Транспорт машиналары төҙөү министерствоһы	102
Ауыл хужалығы машиналары төҙөү министерствоһы	101
СССР Тәҙәлеш материалдары промышленносе министерствоһы	106
СССР Урман һәм ҡағыҙ промышленносе министерствоһы	95
СССР Енел промышленность министерствоһы	105
СССР Мамыҡсылыҡ министерствоһы	119
СССР Балыҡ промышленносе министерствоһы	93
СССР Ит һәм һөтселек промышленносе министерствоһы	101
СССР Аҙыҡ промышленносе министерствоһы	105
Союзный республикаларҙың урындағы промышленность министерстволары һәм урындағы ағыулыҡ промышленносе министерстволары	107
Юл эштәре министерствоһының промышленность предприятиелэре	104
СССР Һауалыҡ һаҡлау министерствоһының промышленность предприятиелэре	102
СССР Кинематография министерствоһының промышленность предприятиелэре	111
Промысловой кооперация	101

Промышленностең валовой продукцияһы буйынса 1950 йылдың III квартал планы, тотош алғанда, 103 процентҡа үтәлгән. Промышленность производствоһының 1950 йылдың 9 айлыҡ планы ла шулай уҡ арттырып үтәлгән.

III кварталда пландан тыш байтаҡ һанда тимер юл рельстәре, трансформатор һәм динамо өсөн ҡорос, тимер торбалар, тимер руднһы, күп кенә төҫлө металлар, кабель изделиелэренең айырым төрҙәре, күмер, нефть, бензин, ҡарасин, дизель ягыулығы, тауар вагондары, автомобиль-ҙар, шарикоподшипниктар, металл ҡырҡыу станоктары, тракторҙар, үҫе йәйәй торған комбайндар, аҫыҡ уҙытҡыһыҙ машиналары, ең ылаҫ машиналары, каустик сода, каучук, буяуҙар һәм башҡа химикаттар, цемент, йомшаҡ түбә яҡыҫтар, велосипедтар, патефондар, тегеү машиналары, сәғәттәр, фотоаппараттар, мамыҡ-сүс, өтөү, йөн һәм өҙлөк тукымалар, яһалма өҙлөк, штапель сүсе, ит, колбаса изделиелэре, үҫемлек майы, шәкәр, сәй, виноград виноһы, шампанский, һыра, папиростар һәм промышленность продукцияһының башҡа бик күп төрҙәре өтештереҙде. Электр станциялары министерствоһы план заданиеһен бер ни тиклем үтәп өткермәһә лә, халҡ хужалығы буйынса тотош алғанда, электр энергияһы эшләп сығарыу планы, йәғни Промышленность министерстволарының электр станцияларын нәфәкә алыш, III кварталда арттырып үтәнеләр.

Валовой продукция өтештереү һәм промышленность продукцияһының мөһим төрҙәрен өтештереү планын вагурала үтәмәгән ҙа, ҡайһы бер министерство-лар продукцияның айырым мөһим төрҙәре буйынса планды үтәп өткермәнеләр. Химия промышленносе министерствоһы аммиак селитраһы өтештереүҙең квартал планын, Электр промышленносе министерствоһы — электр моторҙары өтештереүҙең, Ауыр машиналар төҙөү министерствоһы һәм Транспорт машиналары төҙөү министерствоһы — турбиналарҙың айырым төрҙәрен өтештереүҙе, Автомобиль һәм трактор промышленносе министерствоһы — автоматик тейәгестәрҙе өтештереүҙе, Төҙәлеш һәм юл машиналары төҙөү министерствоһы — экскаваторҙар өтештереүҙе, Ауыл хужалығы машиналары төҙөү министерствоһы — күп кенә ауыл хужалығы машиналарын өтештереүҙең квартал планын үтәмәнеләр.

Металлургия промышленносе министерствоһы металлургия оборудованиеһен өтештереүҙең квартал планын үтәмәне һәм ҡара металдарҙың ассортиментө буйынса план үтәлешен тәьмин итмәне.

Продукция ассортиментын байтаҡ киңәйткән һәм сифатын яҡшыртҡан ваҡытта промышленность тауарҙарының ассортиментын һәм сифатын яҡшыртыу буйынса план заданиеларын үтәмәү ваҡиғалары ла булды. Мәҫәлән, СССР Енел промышленность министерствоһы өйөк-өйөкбаш изделиелэренең ассортиментө буйынса, СССР Ит һәм һөтселек промышленносе министерствоһы май һәм сыҙыҡ юғары сорттарын өтештереү планын үтәмәне. Урындағы промышленность һәм промысловой кооперация ла продукцияның ассортиментө һәм сифаты буйынса заданиеһе тулыһынса үтәп өткермәне.

II.

Промышленность продукцияһын өтештереүҙең үҫеүе

1950 йылдың III кварталында промышленность продукцияһының мөһим төрҙәрен өтештереү, 1949 йылдың III кварталына ҡарағанда, түбәндәгесә үҙгәрҙе:

	1950 йылдың III кварталында, 1949 йылдың III кварталына ҡарата, процентҙарҙа
Сүйән	119
Ҡорос	117
Прокат	114
Тимер юл рельстары	118
Тимер торбалар	114
Бакыр	106
Цинк	121
Ҡара ҡурғаш	120
Күмер	111
Нефть	112
Бензин	120
Ҡарасин	110
Дизель ягыулығы	141
Табын газ	112
Электр энергияһы	115
Магистраль электровоздар	142
Магистраль тауар вагондары	111
Йөк автомобилдәре	130
Енел автомобилдәр	144
Автобустар	138
Шарикоподшипниктар	137
Металлургия оборудованиеһе	117
Экскаваторҙар	122
Һыу турбиналары	162
Автокрандар һәм автотейәгестәр	110
100 киловатҡа тиклем электр моторҙары	115
100 киловаттан күберәк электр моторҙары	114
Металл ҡырҡыусы станоктар — Станоктар төҙөү министерствоһы	114
Ең ылаҫ машиналары	117
Иҫәпләү машиналары	100
Тракторҙар	139
Бергәкле ашлыҡ комбайндары	149
Трактор һабандары	150
Трактор сәскәстәре	179
Трактор культиваторҙары	174
Каустик сода	114
Кальцинлаштерелгән сода	116
Минераль ашламалар	126
Буяуҙар	135
Синтетик каучук	116
Автопокрышкалар	128
Эшкә ярамлы ауыҫ ташыу	106
Ҡағыҙ	121
Цемент	124
Тоҙло балыҡһы	107
Шифер	117
Йомшаҡ түбә ятҡыҫтар	115
Кирбес	124
Стандарт йорттар	117
Велосипедтар	133
Радиоприемниктар	127
Патефондар	105
Тегеү машиналары	126
Сәғәттәр	133
Фотоаппараттар	193
Мамыҡ-сүс	156

	1950 йылдың III кварталында, 1949 йылдың III кварталына ҡарата, процентҙарҙа
Бәҙрә-мамыҡ тукымалары	103
Киндер тукымалар	132
Йөн тукымалар	110
Өҙлөк тукымалар	121
Күндән эшләнгән аяҡ кейемдәре	125
Резинанан эшләнгән аяҡ кейемдәре	114
Өйөк-өйөкбаш изделиелэре	127
Ит	153
Колбаса изделиелэре	136
Мал майы	105
Үҫемлек майы	140
Шәкәр	137
Кондитер изделиелэре	130
Консервалар	131
Сәй	125
Һабын	139
Папиростар	117
Виноград виноһы	187
Шампанский	148
Һыра	137

СССР-ҙың бөтә промышленносенең валовой продукцияһы 1950 йылдың 9 айы эсенә, үткән йылдың шул уҡ осоро менән сағыштырғанда, 22 процентҡа, ә 1950 йылдың III кварталы эсенә, 1949 йылдың III кварталына сағыштырғанда, 24 процентҡа үҫте.

Эшкәртеүҙең алдынғы технологик процестәрен һәм комплексландырылған методтарын индереү, шулай уҡ материалдарҙы юғалтыуҙы һәм отходҡа сығарыуҙы кәметеү промышленностең күп кенә тармаҡтарында 1950 йылдың III кварталында продукция бирәмгенә сырье, материалдар, яғыулыҡ һәм электр энергияһы тотоноуҙы артабан кәметеүҙе тәьмин иттеләр.

Промышленность продукцияһының үҙенә тәшәү хаҡын кәметеү буйынса III кварталға билдәләнелгән заданиә арттырып үтәлде. Промышленность продукцияһының үҙенә тәшәү хаҡы 1950 йылдың III кварталында, сағыштырма хаҡтарҙа, 7 процентҡа кимене.

III.

Ауыл хужалығы

Колхоздар, машина-трактор станциялары һәм совхоздар бөртекле һәм техник культураларҙың урожайын йыйнауҙы тамамлайҙар.

СССР Министрҙәр Советө эргәһендәге урожайлылыҡты билдәләү буйынса Баш государство инспекцияһының мәғлүмәттәренә ҡарағанда, Төньяҡ Кавказдың күп кенә райондарында һәм илебеҙҙең башҡа байһы бер райондарында бөртекле ашлыҡ культуралары өсөн һауа торошонок нәсәр шарттарына ҡарамаҫтан, 1950 йылда бөртекле ашлыҡ культураларының валовой урожайы үткән йылдың урожайы кимәлендә алынған.

Быйыл мамыҡтың валовой урожайы үткән йылғы урожайҙан бик күп өҫтөн. Шәкәр сөгөлдөрөнән дә, үткән йылға ҡарағанда, юғарырақ урожай алынды. Башҡа техник культураларҙан да һәм картофтан да шулай уҡ яҡшы һәм тәнәғәтләнерлек урожай алынды.

Быйыл көҙгө культураларҙы сәсеү ҡарар срокларҙа үткәрелде. 15 сентябргә көҙгө ашлыҡтар, 1949 йылдың шул уҡ осорона ҡарағанда, 2,3 миллион гектар артығырақ сәселде.

Туҡта һөрөү буйынса эштәр, 1949 йылға сағыштырғанда, ҙурырақ күләмдәрҙә һәм ҡарарҙар срокларҙа үткәрелә. 15 октябргә колхоздарҙа һәм совхоздарҙа, 7 миллионға артығырақ ер туҡта һөрелде.

Ауыл хужалығының материаль техник базаһы үҫә һәм нығый. 1950 йылдың 9 айы эсенә ауыл хужалығы 15 ат кеүеле 130 мең трактор, 33 мең комбайн, шуларҙан 16 мең үҙе йөрөй торған комбайн, 66 мең йөк автомобиле, 1 миллион 300 мең тарылма тораллар һәм башҡа ауыл хужалығы машиналары алды.

Ауыл хужалығы эштәрен механизациялаштырыу кимәле 1950 йылда байтаҡ күтәрелде. Машина-трактор станцияларының 1950 йылдың үткән осорунда колхоздарҙа ауыл хужалығы эштәрен, 1949 йылдың шул уҡ осорона сағыштырғанда, 18 процентҡа артығырақ башҡарғандар. Колхоздарҙа бөртекле ашлыҡ культураларын комбайндар менән, 1949 йылға ҡарағанда, 23 процентҡа артығырақ урылды.

Колхоздарҙың һәм совхоздарҙың продукты биреүсе общественный малсылығын үҫтереүҙең өс йыллыҡ планы буйынса партия һәм хөкүмәт заданиеларын үтәп, колхоздар һәм совхоздар малдар һаныһын артабан арттырыуға өлгөштеләр.

Колхоздарҙа общественный малдар һаны 1949 йылдың 1 октябренән алып 1950 йылдың 1 октябренә тиклем: мөгөҙлө эрө малдар буйынса 11 процентҡа, шул иҫәптән ыйырҙар — 19 процентҡа, суҡалар буйынса—41 процентҡа, һарыҡ һәм кәҙәләр—15 процентҡа һәм аттар буйынса 17 процентҡа артты. Колхоздарҙа тоҡтар һаны 63 процентҡа артты.

СССР Совхоздар министерствоһының совхоздарында малдар һаны 1949 йылдың 1 октябренән алып 1950 йылдың 1 октябренә тиклем: мөгөҙлө эрө малдар буйынса — 15 процентҡа, шул иҫәптән, ыйырҙар 17 процентҡа, суҡалар һаны 39 процентҡа, һарыҡ һәм кәҙәләр һаны 13 процентҡа һәм аттар һаны 20 процентҡа артты.

IV.

Тимер юл, йылға һәм диңгеҙ транспортында йөк әйләнешенең үҫеше

1950 йылдың III кварталында тимер юл транспортында уртаса тәүлек буйына йөк тейәүҙең дөйөм планы 102 процентҡа үтәлде.

Тимер юлдарында бөтә йөктәрҙе уртаса тәүлек буйына тейәү 1950 йылдың III кварталында, 1949 йылдың III кварталына сағыштырғанда, 13 процентҡа артты.

Йылға транспортының йөк әйләнешө буйынса 1950 йылдың III квартал планы 103 процентҡа үтәлде. Йылға транспортының йөк әйләнеше 1950 йылдың III кварталында, 1949 йылдың III кварталына сағыштырғанда, 20 процентҡа артты.

Диңгеҙ транспортының йөк әйләнеше буйынса план 97 процентҡа үтәлде. Диңгеҙ транспортының йөк әйләнеше 1950 йылдың III кварталында, 1949 йылдың III кварталына сағыштырғанда, 7 процентҡа артты.

V.

Халҡ хужалығында капиталь эштәрҙең үҫеше

1950 йылда СССР-ҙың халҡ хужалығына капитал һалыу, 1949 йылғыға ҡарағанда, байтаҡ үҫте. 1950 йылдың 9 айында бөтә капиталь эштәрҙең күләме, 1949 йылдың 9 айына булғанға ҡарағанда, 125 процент тәшкил итте, шул иҫәптән, металлургия промышленносенә 114 процент, күмер промышленносенә 108 процент, нефть промышленносенә 130 процент, электростанциялар буйынса 134 процент, машиналар төҙәлешенә 111 процент, төҙәлеш материалдары промышленносенә 116 процент, енел һәм аҙыҡ промышленносенә 113 процент, машина-трактор станциялары һәм совхоздар буйынса 168 процент, транспортта 125 процент, торлаҡ төҙәлешендә 120 процент тәшкил итте.

Алдынғы техника менән байытылған төҙәлеш индустрияһы 1950 йылда артабан үҫеш алды. Үтәлгән төҙәлеш-монтаж эштәренең күләме 1950 йылдың 9 айында, 1949 йылдың 9 айы менән сағыштырғанда, ауыр индустрияның Төҙәлеш предприятиелэре министерствоһы буйынса 119 процент, машиналар төҙәлешенең Төҙәлеш предприятиелэре министерствоһы буйынса 111 процент һәм Күмер промышленносе министерствоһының подряд ойошмалары буйынса 114 процент, Нефть промышленносе министерствоһы буйынса 121 процент, Электростанциялар министерствоһы буйынса 139 процент тәшкил итте.

VI.

Тауар әйләнешенең киңәйеүе

1950 йылдың III кварталында Совет сауҙаһы артабан йәйелдерелде. Государство һәм кооператив сауҙаһының ваҡлап һатыу тауар әйләнеше 1950 йылдың III кварталында, 1949 йылдың III кварталына ҡарағанда, 2,3 миллион гектар артығырақ сәселде.

Аҙыҡ-тауарҙары һатыу 1950 йылдың III кварталында, 1949 йылдың III кварталы менән сағыштырғанда, 30 процентҡа арты, атап әйткәндә, ит продуктылары һатыу 33 процентҡа, мал майы — 62 процентҡа, үсемлек майы—12 процентҡа, балыҡ—17 процентҡа, шәкәр—32 процентҡа, кондитер изделиелэре 40 процентҡа арты.

Промышленность тауарҙарын һатыу, аҙыҡ-түлек тауарҙарын һатыуға ҡарағанда, тағы ла ҙурырақ күләмдәрҙә үҫте. 1950 йылдың III кварталында промышленность тауарҙары, 1949 йылдың III кварталынағыға ҡарағанда, 37 процентҡа артыҡ һатылды. Ошо уҡ ваҡытта кием-сем тукымаларын һатыу 33 процентҡа, йөн тукымалары—36 процентҡа, өҙлөк тукымалары—39 процентҡа, тегелгән өйберҙәр—41 процентҡа, трикотаж изделиелэре—33 процентҡа, өйөк һәм өйөкбаш—48 процентҡа, күн аяҡ кейеме—50 процентҡа, кер һабыны—52 процентҡа, ҫәй һабыны—2 тапҡырҙан да артыҡ, парфюмерия 34 процентҡа артыҡ һатылды. 1950 йылдың III кварталында велосипедтар һатыу, 1949 йылдың III кварталына ҡарағанда, 40 процентҡа, мотоциклдар—бер ярымлап артыҡҡа, кеҫә һәм күл сәғәттәре—10 процентҡа, тегеү машиналары—40 процентҡа, радиоприемниктар—27 процентҡа арты.

Колхоз базарҙарында халҡҡа ауыл хужалығы продуктылары һатыу, уҙған йылғы менән сағыштырғанда, шулай уҡ арты.

VII.

Эшселәр һәм хеҙмәткәрҙәр һанының үҫеүе һәм хеҙмәт етештереүсәвлегенең күтәрелеүе

СССР халҡ хужалығында эшселәрҙең һәм хеҙмәткәрҙәрҙең һаны 1950 йылдың III кварталында, 1949 йылдың III кварталына ҡарағанда, ике миллион ҡырт йөҙ мең кешегә артыҡ тәшкил итте. Промышленностә, ауыл һәм урман хужалығында, төҙәлештә һәм транспортта эшселәрҙең һәм хеҙмәткәрҙәрҙең һаны ике миллион самаһы һәм ауыл йорттарында, ғилми-тикшереневү һәм дауалау учреждениелэрендә өс йөҙ мең кешегә арты.

Һөнәрселек, тимер юл һәм тау промышленносе училищелэренән тамамлап, III кварталда 220 мең квалификациялы йәш эшсе промышленностә, төҙәлештә һәм транспортта эшкә сәбәрелде.

1950 йылдың III кварталында промышленностә һәм төҙәлештә хеҙмәт етештереүсәлегенең үҫеше артабан дауам итте-релде.

Промышленностең күпселек тармаҡтары хеҙмәт етештереүсәлегенә күтәрелеү буйынса 1950 йылдың III кварталына йүнәлгән государство планы буйынса булған заданиене үтәне. Промышленностә эшселәрҙең хеҙмәт етештереүсәлегенә, 1949 йылдың III кварталы менән сағыштырғанда, 12 проценттан артыҡ киттә, шул иҫәптән машиналар төҙәлешендә 20 процентҡа, металлургия промышленносенә 6 процентҡа, күмер промышленносенә 8 процентҡа күберәккә арты. Төҙәлештәге эшселәрҙең хеҙмәт етештереүсәлеге ошо уҡ осор эсенә 8 процентҡа күтәрелде.

VIII.

Культура төҙөлөшө һәм һауалыҡ һаҡлау

1950 йылда юғары уҡыу йорттарын һәм техникумдарҙы, ситтән тороп уҡытыуҙы ла индереп, 500 мең йәш специалист тамамланы, шул иҫәптән, промышленность, төҙәлеш, транспорт, ауыл хужалығы һәм государство аппараты өсөн 236 мең инженер, техник, агроном, экономист һәм башҡа специалистар, культура һәм һауалыҡ һаҡлау өлкәһендә 264 мең уҡытыусы, врач һәм башҡа специалистар әҙерләнде.

Ағымдағы уҡыу йылында юғары уҡыу йорттарына һәм техникумдарға, ситтән тороп уҡытыуҙы ла индереп, яңынан 800 мең самаһы уҡыусы ҡабул ителде, шул иҫәптән, юғары уҡыу йорттарына 350 мең кеше һәм техникумдарға 450 мең кеше алынды.

Китаптар тиражы 1950 йылдың 9 айында, үҙған йылдың шул уҡ осоро менән сағыштырғанда, 16 процентҡа арты.

1950 йылдың йәйендә 5 миллион бала һәм йәш үҫмер пионер лагерҙәрендә, балалар санаторийҙәрендә, экскурсион-туристик бәкәләрҙә яҙ ителде, балалар бәкәләре, балалар йорттары һәм балалар яҙлеләре бөтә йәй осорона дачаларға ойошкан рәүештә сыҡтылар.

Санаторийҙәр һәм яҙ йорттарының селтәре байтаҡ киңәйтелде.

Ошо йылдың III кварталында 15 миллион самаһы кеше, хеҙмәт хаҡтары һаҡланған халҙә йыл һайын бөтә эшселәргә һәм хеҙмәткәрҙәргә бирелә торған, ҡәүәттәге отпусканы файҙаланы.

Газетала баҫылмаған материалдар эҙенән

Урожай йыйнау һәм государствоға иген тапшырыуҙа булған өҙеклек бөтөрелде

Ошо йылдың сентябрь айында Ҡыйғы районының «Шиҙәли», «Шуляма», «Красное знамя», «Память Ильича» һәм «Красная звезда» колхоздарында урожай йыйнау һәм государствоға иген тапшырыуҙа булған өтеүһеҙлектәр тураһында «Ҡызыл Башҡортостан» газетаһы редакцияһына хат килгәйне.

Авторҙың хатында күрһәтелгән фактылар ВКП(б)-ның Ҡыйғы район комитеты тарафынан урындарҙа тикшерелде һәм тулыһынса дөрөҫ тип табылды.

Район комитеты был колхоздарҙағы урожай йыйҙырыуҙа һәм государствоға иген тапшырыуҙа булған артҡа ҡалыусанлыҡты бөтөрөү өсөн конкрет саралар күрҙе һәм практик ярҙам күрһәтте.

6С ЙЫЛЛЫҠ ПЛАНДЫ ҮТӘҮ ЮЛЫНДА

ВКП(б) Өлкә Комитеты һәм БАССР Министрҙәр Советө күптән түгел Зианчура малсылыҡ работниктәренең яҡшы эшләүҙәрен билдәләнеләр. Был ғәжәл баҡҡа бөҙәк тағы ла яҡшыраҡ эшләүгә рухландырҙы. Өлгөшелгән уңышлыҡтар менән генә тыныҫланып ҡалыу, бөйөк ҡәбәсыбыҙ ингән Сталин өйрәткәнсә, совет кешеләренә хас ниәмә түгел ул.

Колхоздарҙа һәм совхоздарҙа продукты биреүсе общественный малсылыҡты үҫтереүҙең өс йыллыҡ планын ҙурлау буйынса эштәр башҡарҙыҡ. Тарихи ҡарар сыҡҡан көндән алып үткән ваҡыт эсенә беҙ колхоздарҙағы общественный малсылыҡтың байтаҡ артыуына өлгөштек. Ине малдарҙы ҡарау серьез рәүештә яҡшырҙы. 1949 йыл башынан, ошо йылдың сентябрь айына районда общественный малдар—аттар буйынса 130 процентҡа, мөгөҙлө эрө малдар 139,8 процентҡа, ыйырҙар һәм ҡарыҡ 417 процентҡа һәм тоҡтар 484 процентҡа үҫте. Был осор шулай уҡ малсылыҡтың продуктивлеге күтәрелеү менән дә характерлана. Государствоға бойыл бөтә төр малсылыҡ продуктыларын тапшырыу планының тулыһынса, срогынан алда үтәлеүе бының йәнәһе миҫалы булып тора.

Общественный малсылыҡты үҫтереү һәм уның продукты биреүсәлеген күтәреү буйынса райондың тәйһы бер колхоздары бик зур уңыштарға өлгөштеләр.

Миҫалға «Победа» ауыл хужалығы артелен генә алыу ҙа етә. Колхоз правлениеһе, партия ойошмаһы менән бергәлектә, малсылыҡ фермаларында нығлы эске тәртип урынлаштырҙы. Ныш та, йәй ҙа малдар билдәле бер режим буйынса тәрбиәләнә. Мал азығы етешмәй колхозда ғәҙәттән тыш хәл итеп баһаланыла. Ләкин бында уңдай хәлдең булғаны юҡ. Быға ошонок өсөн дә бөтә төр малдар буйынса ла государство планының байтаҡҡа арттырылып үтәлеүе осраҡлы хәл түгел.

Ныйыр һауыҫы ингән А. Жириковтың эш тәжрибәһе айырыуса иғтибарға лайыҡлы. Ул үҙенә бирелгән һәр бер ныйырҙан бирәр быҙау алып күтерә. Ныйырҙарҙы ул көнөнә ике тапҡыр һауа һәм уларҙы тәнгә шарттарҙа ла көтөүлектәргә сығара. Бының һөҙөмтәһендә ул ағымдағы йылдың 8 айы эсенә генә фураждағы һәр бер ныйырҙан 1000 — 1200-әр литр һөт һауып алды.

Колхоздың һарыҡ тараусылары ла һарыҡтарҙың план буйынса бәрәсләүҙәренә өлгөштеләр һәм быйыл һәр бер 100 баш һарыҡтан 130 бәрәс алыныҡ. Был ауыл хужалығы артелендә хәҙер бик ферма бар. Бында шулай уҡ күркәләр ҙә үҫтерәләр. «Победа» ауыл хужалығы артелен һатып алырға күркәләр иҫәбенә быйыл райондың башҡа байтаҡ колхоздарында ла, шәхсиҙәлек фермалары ойоштороҙо.

«1 Май», «Ҡызыл һүрәм», «Ирек» һәм башҡа бик күп колхоздарҙа ла общественный малдарҙы тәрбиәләү яҡшы ойошторолған. Ошо һөҙөмтәлә был ауыл хужалығы артелдәренә малдарҙың үлеү ваҡиғаһы булғаны юҡ. Уларҙың продуктивлеге лә арткандан-арта бара. «20 лет Октября» һәм «Ҡызыл һүрәм» колхоздарында быға тиклем сусҡасылыҡ фермалары юҡ ине. Быйыл улар был фермаларҙы ойоштороҙолар. Хәҙерге ваҡытта райондың ни бары 3 колхозында ғына икешәр ферма бар. Күпселек ауыл хужалығы артелдәрендә 4—5-әр малсылыҡ фермаһы булдырылды.

Хәҙер колхоздарҙа малдарҙы ҡышлатыуға өҙеклек эштәрҙе йәйелдереп. Быйыл районда общественный малдар өсөн 130 яңы бина төҙәлә, булғандарына ремонт үткәрелә. Колхоздарҙың малдары тышҡы осорға өтеүлек күләмдә азыҡ менән тәьмин ителә. Малдарҙы өлгөлө ҡышлатыу өсөн бөтә мөмкинлектәр бар.

С. Юнашев.

Зиәнтура районы ауыл хужалығы бүлегенең баш зоотехниге.

Башҡортостан Китап нәшриәте. Башкнига. Уфа, Коммунистическая, 49.

Партия тормошо

Һайлаусылар араһында политик агитацияны киң йәйелдерәйек

Өфө ҡалаһының Ленин районында хәҙерге ваҡытта 3 меңдән ашыуыраҡ аҙнаҙар һайлаусылар араһында агитацион эш алып бара. Халыҡ араһында агитацион эшкә интеллигенция, предприятие стахановсылары, стәкселе партия, совет һәм хуҡыҡ работниктәре йәлеп ителгәндәр. Агитаторҙарҙың күпселеге — ВКП(б) ағзалары һәм комсомолдар.

Политик агитация предприятиелә рҙә, учреждениелә рҙә, дәйем торлаҡтарҙа һәм халыҡтың йәшәгән урынында алып барыла. Агитаторҙар хәҙмәтсәндәргә социализм ның иң ҡанун һайлау закондарын, Сталинсе Конституцияның төп принциптарын, дәүләт һәм хөкүмәттең тышҡы һәм эске политикаһын аңлаталар, һуғышҡан һуңғы осорҙа беҙҙең халҡыбыҙ тарафынан ҡазаланған ҡурҡынысһыҙ сәүҙә ҡылыу тураһында, производствоның иң яҡшы стахановсылары, коммунизмдан бәйек тәҙәлектәре тураһында һөйләйҙәр.

Предприятие йәки учреждениенең эшселәре һәм хәҙмәткәрҙәре урындағы Советтарға һайлаусыларҙа үҙҙәренең торған урындарына ҡарап, төрлө һайлау участкаларында һәм төрлө һайлау округтарында ҡатнашыуҙары айҡанлы. Район партия ойошмаһы халыҡ араһында агитацион эште уҙғарыу торған урындары буйынса һайлау участкаларында алып бара. Район партия ойошмаһы тарафынан һайлау участкаларында алып барылған агитацион-массовый эштең күләме һәм сифаты һайлаусыларҙы уңышлы үткәреүҙә хәл итеүсе әһәмиәткә эйә. Бына шуға күрә лә район партия ойошмаһы агитацион-массовый эште һайлаусыларҙың йәшәгән урындарында киңерәк йөйелдерергә тырышҡы.

Партияның электротехник завод әҙәһендәге төҙөү ойошмаһы һайлаусылар араһында эшләү өсөн 110 агитатор бүлде. Бөтә агитаторҙар за һайлау участкаһы буйынса айырым йорттарға һәм квартираларға бүленгәндәр. Агитаторҙар һайлаусылар араһында системалы һәм ҙур политик эш алып баралар. Лекциялар, докладтар яһала, газета уҡыуҙар, беседалар үткәрелә. Агитпунктта ҡурғәмә агитация киң ҡулланыла.

Күп кенә агитаторҙар хәҙмәттә иҫохсы әлгә һәм большевистик һүҙ менән хәҙмәтсәндәрҙең производство һәм политик активлеген артабан күтәреүгә булышлыҡ итәләр, предприятиелә рҙәң эшсәнәрен 1950 йылғы государство пландарын срогынан алда үтәү өсөн көрәшкә мобилизовать итеүҙә партия ойошмаһына әҙәм күрһәтәләр.

Агитаторҙар Горячев, Южаков, Кампер интәлтәр эшселәр йыйылышында эшләп сығарыуҙың кәңәйеү нормаларын 130—150 процентҡа үтәргә йәкләмә алдылар. Улар елгәһенә эйәреп заводтың бик күп эшселәре, шулай уҡ, күтәренке йәкләмәләр алдылар. Улар һүҙҙәренә торалар һәм кәңәйеү нормаларын 150—160 процентҡа үтәйҙәр.

*Һайлау участкаларында агитацион-массовый эште яҡшы ойоштороусы ялҡынлы пропагандистар Ғәлиев, Ғәйнуллин, Ғәбитов, Ғәбитова, Ғәлиева, Ғәлиуллин, Ғәлиәхмәтов, Ғәлиәскәров, Ғәлиәскәрова, Ғәлиәхмәтова, Ғәлиәкбәров, Ғәлиәкбәрова, Ғәлиәкбәрова, Ғәлиәкбәрова

Берләшкән Милләттәр Ойошмаһы Генеральный Ассамблеяһының бишенсе сессияһы

Политик комитеттең ултырыштары

НЬЮ-ЙОРК, 18 октябрь. (ТАСС). Политик комитеттең ултырышында көн тәртибендә «Тыныслыкты яклап берләшкән хәрәкәттәр» тип аталған мәсьәлә буйынса ете ил делегацияһы тарафынан индерелгән резолюция проектын тикшереү дауам итте.

Бөгөнге иртәнге ултырышта был резолюция проектының өсенсе бүлеген тикшереү дауам итте. Резолюция проектының был бүлеген үз делегацияһының яклауы тураһында бәлдереп, Бирма вәкиленең ҡыҫҡаса сығышынан һуң Белорус ССР-ы делегацияһының етәксеһе К. В. Киселев сығыш яһаны. Ул, БМО-ның ҡоралы кәтәрен тәҡдим итеү, шулай уҡ хәрби экспертор группаһы булдырыу тураһындағы тәҡдимдәр менән Белорус ССР-ының делегацияһы килешә алмай, сөнки был тәҡдим Именселәк Советенең хоҡуҡтарын кәсәрәйтергә маташыу яһы булып тора, тип бәлдерҙе.

Белорус ССР-ы вәкиленең сығышы менән резолюция проектының өсенсе бүлеген тикшереү тамамланды.

Комитет резолюция проектының дүртенсе бүлеген ҡарауға ҡуйҙы.

Был бүлектең тәп пункты Берләшкән Милләттәр Ойошмаһының 10—14 ҡлене составында коллектив саралар комитеты төҙөүҙе күҙҙә тота. Был комитетҡа Берләшкән Милләттәр Ойошмаһының генераль секретаре һәм ҡлендәре менән консультация яһап, халыҡ-ара тыныслыҡты һәм именселәкте яҡлау һәм нығытыу өсөн файҙаланылыуы мөмкин булған методтарҙы, ҡоралы көстәрҙе ҡулланыуҙы күҙ уңында тотоусы методтарҙы ла индереп, әйҙәүсе эште тапшырыла.

Проект авторҙары исеменән был бүлектә индерелгән сығыш яһаған Канада вәкиле Нирсон, был комитеттең составы бер ни тиклем һуҙылдырыҡ булдырмаясаҡ, тип күрһәтте.

Унан һуң сығыш яһаған Англия вәкиле резолюцияның дүртенсе бүлеген яҡланы.

СССР делегацияһының етәксеһе А. Я. Вышинский үҙенең сығышында, Советтар Союзы делегацияһы «ете ил резолюцияһы» проектының дүртенсе бүлегенең ҡабул ителмәҫлек булыуы тураһында бәлдерәһе итеп, тип хәтерҙә тотҡорҙо.

Унан ары Советтар Союзы делегацияһының етәксеһе, «коллектив саралар комитетен» төҙөүгә ҡаршы килеп, СССР делегацияһы бөтәһенән алеҡ Устав положениеларынан һәм практик тәртиптән сығып эш итә, тип аңлатты.

А. Я. Вышинский, агрессияға ҡаршы көрәш өсөн ҡоралы көстәрҙе файҙаланыу, шулай уҡ Берләшкән Милләттәр Ойошмаһы ҡарамағында бындай көстәрҙең булыуы ҡорҡолоғо СССР делегацияһы инде ҡәтғи һәм агрессорға ҡаршы был көстәрҙе эффектлы файҙаланыу яғында тора, тип билдәләне. Ләкин бының БМО Уставына ярашлы рәүештә эшләргә кәрәк, сөнки унда бындай бурыстарҙы хәл итеү өсөн коралле саралар билдәләнелгән, тип бәлдерҙе А. Я. Вышинский.

А. Я. Вышинский йомғаҡлау һүҙендә, бурыс — Устав тарафынан күҙҙә тотолған саралар ҡулдарҙа булған ваҡытта ҡәнәғәт булмау һәм ҡулға алынған сараларҙы тормошҡа ашырыуҙан тора, тип бәлдерҙе.

Канада вәкиле Нирсон, ете ил резолюцияһы проектының ҡарала торған булеген яҡлап, яңынан сығыш яһаны. СССР вәкиленең һүҙҙәренә ҡаршы килеп, Нирсон, ете ил проекты тарафынан күҙҙә тотолған коллектив саралар комитеты тик «мәғлүмәттәр йыйнау, уларҙы өйрәнеү, докладтар тапшырыу менән генә» шөғөлләнәсәк һәм шуға күрә бындай комитетты төҙөү, йәнәһе, БМО Уставын бозоу булып тормай, тип раҫланы.

А. Я. Вышинский ҡыҫҡаса яуап телмәре менән сығыш яһаны. «Нирсон әфәндә был, зур булмаған комитет, ул тик мәғлүмәттәр йыйнау өсөн, уларҙы өйрәнеү һәм докладтар тапшырыу өсөн генә төҙәлә тине, — тип бәлдерҙе СССР делегацияһының етәксеһе.—Нирсон әфәндә үҙе уҡ, был комитет, мәҫәлән, «В» бүлегенә яраҡлы рәүештә төге йәки был государство тарафынан ҡулланылаҫаҡ төге йәки был хәрәкәттәрҙең конституцион булмауҙары тураһында доклад тапшыра ала, тип бәлдерҙе», тип дауам итте А. Я. Вышинский.

«Бынан тыш, — тип дауам итте А. Я. Вышинский, — мин иғтибарҙы «В» бүлегендәге 11 пунктта комитет «В» бүлеге күҙҙә тоткан средстволар һәм ресурстар ярҙамында, йәғни ҡоралды көстәр ярҙамында тыныслыҡты яҡлау өсөн ҡулланылыу мөмкин булған методтар тураһында доклад тапшыра ала, тигән һүҙҙәргә юнәлтам.

Тимәк, — тип бәлдерҙе унан ары А. Я. Вышинский, — «коллектив саралар комитетенең» докладында ҡоралды көстәр ярҙамында «тыныслыҡты яҡлау» методтарына ярашлан елеш тә була ала. Был шулай уҡ «В» бүлеге менән дә раҫлана. Унда, Генераль Ассамблея «Берләшкән Милләттәр Ойошмаһының ҡлендәренә алдағы пунктҡың ҡарарҙарын тормошҡа ашырыу мәҡсәттарында улар тарафынан ҡабул ителгән саралар тураһында «коллектив саралар комитетенә» мөмкин тиклем тиҙерәк хәбәр итергә тәҡдим итә», тип әйтелә. Шулай итеп, тине А. Я. Вышинский, БМО-ла ҡлен булған государстволар «коллектив саралар комитетенең» контролә аҫтына ҡуйылалар.

«Әгәр ҙә күпселек үҙенең бындай комитет контроле аҫтына ҡуйылыуы менән, суверенный государстволарҙың бындай комитет контроле аҫтына ҡуйылыуы менән ризалашһа, тине йомғаҡлау һүҙендә А. Я. Вышинский, ул ошо күпселек эше. Ләкин беҙ быны Уставҡа һәм уның төп принциптәренә ҡапма-ҡаршы, килеүсе дерес булмаған нәмә тип иҫәпләйбеҙ».

Унан һуң сығыш яһаған Украина ССР-ы вәкиле Барановский, Именселәк Совете полномочиеләренә ингән функцияларҙы «коллектив саралар комитетенә» бирергә тәҡдим ителәр, тип күрһәтте. «Коллектив саралар комитеты» төҙөү тураһындағы ҡарарҙы ҡабул итеп, тип бәлдерҙе Барановский, Политик комитет, һис шикһеҙ, БМО Уставын бозоу юлына баҫыр ине. Уставты бындай бозоуға ҡаршы килергә кәрәк, һәм УССР делегацияһы «ете ил» резолюцияһы проектының был бүлегенә ҡаршы тауыш бирәсәк, тип бәлдерҙе Барановский.

Польша һәм Чехословакия вәкилдәре лә шулай уҡ резолюцияның был бүлеген ҡабул итергә ҡаршы сыҡтылар.

Шуның менән иртәнге ултырыш ябылды.

НЬЮ-ЙОРК, 19 октябрь. (ТАСС). Политик комитеттең 18 октябрҙәге көндәге ултырышында ете государство резолюцияһы проектының бишенсе бүлегә тикшерелде. Билдәле булғанынса, был бүлек Генераль Ассамблеяның БМО-ла ҡлен булған бөтә государстволарға «бергәдәй уткәреләсәк хәрәкәттәргә тулыһынса буйһонауҙы», БМО менән хеҙмәттәшлек итеү, был хәрәкәттәрҙә активерәк ҡатнашлыҡ итеүҙе һорап мөрәжәғәт итеүен күҙҙә тота. Куба һәм Чили вәкилдәре резолюция проектының был бүлеген ҡабул итеүҙе яҡлап сығыш яһамылар. Коньяҡ Африка Союзының вәкиле, тикшерелгән мәсьәләгә үҙенең туранан-тура мөнәсәбәтә булмағанлығын белдереп, был бүлеккә ҡаршы сыҡты. Унан һуң Боливия вәкиле сығыш яһаны. Ул, СССР делегацияһы резолюция проектының был бүлегенә ҡаршы килә, тип нәбәтләргә маташты.

Советтар Союзы делегацияһының етәксеһе А. Я. Вышинский һүҙ алды. Ул, резолюция проектының тикшерелә торған бүлеге ингәҙә БМО Уставының принциптәренә яраҡлы, тип бәлдерҙе.

А. Я. Вышинскийҙең сығышынан һуң комитет резолюция проектының преамбулаһын тикшереүгә күсте. Югославия, Израиль, Египет, Чили һәм Ливан вәкилдәре, ҡайһы бер төҙәтмәләрҙе индереп, «ете ил резолюцияһы» преамбулаһының тен положениеларе менән ризалаштылар.

Унан һуң комитет резолюция проектының резолютив өлешенең бүлектәрен тауышҡа ҡуйыуға күсте. Резолюцияның беренсе пунктына СССР делегацияһының төҙәтмәләре беренсе булып тауышҡа ҡуйылдылар. Улар кире ҡағылдылар. Унан һуң резолюция проектының беренсе ике пункты күпселек тауыш менән ҡабул ителде. (СССР, Украина ССР-ы, БССР, Польша һәм Чехословакия делегацияларының был пункттарға ҡаршы тауыш бирҙеләр).

Тыныслыҡты һаҡлауҙы күҙәтеү буйынса комиссия төҙеүҙе күҙҙә тотоусы өсенсе пунктты тауышҡа ҡуйыу алдынан СССР делегацияһының етәксеһе А. Я. Вышинский өҫтәмә индерҙе. Был өҫтәмәнең асылы ошо комиссия составының мәсьәләне пленумға сығарғанға тиклем Политик комитет ултырышында билдәләнелеүенә ҡайтып ҡала. Был өҫтәмә бер тауыштан ҡабул ителде. Унан һуң сессия-ара комитетҡа һылтаныуҙарҙы был бүлектән алып ташлауҙы күҙҙә тотоусы совет төҙәтмәһе тауышҡа ҡуйылды. Был төҙәтмә 8 тауышҡа ҡаршы 44 тауыш менән кире ҡағылды, 8 делегация тауыш биреүҙән тыйылып ҡалды. Күҙәтеүселәр группаһы тип аталған нәмәгә һылтаныуҙы ла алып ташлауҙы күҙҙә тотоусы совет төҙәтмәһе тауышҡа ҡуйылды. Был төҙәтмә 47 тауыш менән кире ҡағылды, 6 делегация тауыш биреүҙән тыйылып ҡалды.

Өсенсе бүлек тотош тауышҡа ҡуйғанда шулай уҡ Англия-Америка блогының күпселек тауышы менән ҡабул ителде.

Унан һуң «коллектив саралар комитеты» төҙөү тураһындағы дүртенсе бүлекте резолюция проектынан алып ташларға тәҡдим итеүсе СССР төҙәтмәһе тауышҡа ҡуйылды. Ул Англия-Америка блогындағы 46 делегацияның тауышы менән кире ҡағылды. Дүртенсе бүлек шулай уҡ механик күпселек менән ҡабул ителде.

Резолюцияның бишенсе бүлеге 58 тауыш менән ҡабул ителде.

Проекттың преамбулаһы бөгөнгә ултырышта һуңғы булып тауышҡа ҡуйылды. СССР делегацияһы тарафынан преамбулаға тәҡдим ителгән төҙәтмәләр Англия-Америка блогының механик күпселек тәртибе менән кире ҡағылды. Преамбула 54 тауыш менән ҡабул ителде.

Проекттың бөтә бүлектәрен дә тауышҡа ҡуйғандан һуң комитет резолюция проектын тотош тауышҡа ҡуйыуҙы күҙәтеүгә буйһонды. Башта тыныслыҡты һаҡлауҙы күҙәтеү буйынса комиссия составын һәм «коллектив саралар комитетен» һайларға, э һуңынан резолюция проектын тотош тауышҡа ҡуйырға ҡарар ителде.

Политик комитеттең 19 октябрҙәге ултырышы

НЬЮ-ЙОРК, 20 октябрь. (ТАСС). Политик комитеттең 19 октябрҙә булып үткән ултырышында көн тәртибендә «Тыныслыҡты яҡлап берләшкән хәрәкәттәр» тип аталған мәсьәлә буйынса ете ил делегацияларының тарафынан индерелгән резолюция проектын тикшереү дауам итте.

Ултырышты асҡандан һуң резолюция проекты авторҙарының исеменән Англия вәкиле Ингер сығыш яһаны. Ул, резолюция проектының авторҙары был проект менән күҙҙә тотолған комитет һәм комиссиялар составының исемлеген тикшерҙеләр һәм уны комитет ҡарамағына индерәләр, тип бәлдерҙе. Тыныслыҡты һаҡлауҙы күҙәтеү буйынса комиссия составына 14 ил— Кытай, Колумбия, Франция, Чехословакия, Индия, Ирак, Израиль, Яңы Зеландия, Швеция, Пакистан, Советтар Союзы, Англия, АҠШ һәм Уругвайҙы индерергә билдәләнгәндәр. Шул уҡ ваҡытта Ингер, резолюция проектының авторҙары был комитетте төҙөгән ваҡытта, комитет эшендә ҡатнашырға теләмәгән ҡайһы бер илдәрҙең бәлдереүҙәрен иҫкәпкә алдылар, тип бәлдерҙе.

Бынан һуң сығыш яһаған АҠШ вәкиле Даллес, АҠШ делегацияһы, Именселәк Советенең даими ҡлендәре — бөйөк державалар комитет һәм комиссиялар составына инергә тейеш түгелдәр, тигән позицияла элекке ҡеүек уҡ тора, тип бәлдерҙе. Дискуссия барышында сығыш яһаусыларҙың байтағы бөйөк державалар вәкилдәренән комиссиялар һәм комитет составына индерелеүе талап итеү айҡанлы АҠШ делегацияһы улар менән ризалашырға мәжбүр булды.

Советтар Союзы вәкиле Я. А. Малик төҙәтмә индерҙе. Уға ярашлы рәүештә тыныслыҡты һаҡлау буйынса комиссия составына индерелгән илдәр исемлегендә «Кытай» һүҙе урынына «Кытай халыҡ республикаһы» тип әйтелергә тейеш. Советтар Союзы делегацияһы, тип бәлдерҙе Малик, түбәндәге реаль фактынан сығып эш итә, Кытайҙағы ысын власть Кытай халыҡ республикаһының үҙәк халыҡ хөкүмәте тормошҡа ашыра.

Комитетҡа йәнәһе бындай төр төҙәтмәләрҙе тикшерергә полномочие бирелмәгән, тип бәлдергән Франция вәкиленең тәҡдиме буйынса тауышҡа ҡуйыу булып үтте. СССР делегацияһының төҙәтмәһен тикшереү 41 тауыш менән кире ҡағылды.

Бынан һуң тыныслыҡты һаҡлауҙы күҙәтеү буйынса комиссияға тапшырылған кандидаттар исемлеге тауышҡа ҡуйылды. Был исемлектә яҡлап 50 тауыш бирелде һәм 8 делегация тауыш биреүҙән тыйылып ҡалды. Ҡаршы тауыш биреүселәр булманы. Тауыш биргәндән һуң Советтар Союзы вәкиле Я. А. Малик тауыш биреү айҡанлы түбәндәге белдереүҙе яһаны:

Тотош исемлек өсөн тауыш бирелә, тимә ул, Советтар Союзы делегацияһы «Кытай» тәшөнсәһе аҫтында Кытай халыҡ республикаһын аңлай. Уның хөкүмәте Кытайҙа бердән-бер, ысын һәм законлы власть булып тора.

Унан һуң «Коллектив саралар комитетен» тип аталған комитет составы тураһында резолюция проекты авторҙарының тәҡдиме ҡабул ителде. Был комитет составына индерелгән кандидаттарҙың юғарыла күрһәтелгән исемлеге өсөн 50 тауыш бирелде һәм 5 делегация тауыш биреүҙән тыйылып ҡалды. Тауыш биргәндән һуң Советтар Союзы вәкиле Я. А. Малик белдереү яһаны. Ул, Советтар Союзы делегацияһы СССР делегацияһының етәксеһе А. Я. Вышинский тарафынан аңлатылған сәбәптәр буйынса «коллектив саралар комитетен» төҙөүгә ҡаршы тауыш бирҙе айҡанлы, Советтар Союзы делегацияһы был комитет составы буйынса тауыш биреүҙә ҡатнашманы, тип күрһәтте.

Политик комитет «ете ил» резолюцияһының проектын тотош тауышҡа ҡуйыуға күсте. 50 делегат был проектты ҡабул итеү өсөн тауыш бирҙе. СССР, УССР, БССР, Польша һәм Чехословакия уға ҡаршы тауыш бирҙеләр.

Унан һуң комитет Совет резолюцияларының ике проектын тауышҡа ҡуйыуға күсте. «Тыныслыҡҡа төлөһө пинләй ҡуркыныҫты бәҫкә агрессия актын асыҡлау буйынса һәм халыҡ-ара тыныслыҡты һәм именселәкте һаҡлауға яһалы мөмкин булған бәхәстәрҙе йәки ситуацияларҙы тыныс юл менән яйға һалыу буйынса Устав тарафынан күҙҙә тотолған саралар тормошҡа ашырыуҙы тәьмин итеү өсөн көрәлге саралар ҡабул итергә», шулай уҡ «БМО-ла ҡлен булған государстволарҙың Именселәк Совете ҡарамағына ҡоралды көстәр биреүҙәре һәм хәрби штаб комитетенең эффектлы эшләүе тураһында БМО Уставының 43, 45, 46, һәм 47-се статьяларының положениеларен тиҙерәк тормошҡа ашырыуҙы күҙәтеү буйынса саралар эшләргә» Генераль Ассамблея Именселәк Советенә тәҡдим итә, тип күйылған резолюция беренсе булып тауышҡа ҡуйылды. Франция делегацияһы был резолюция проектына төҙәтмә индерҙе. Уның, ете делегация резолюцияһына яраҡлы рәүештә үҙ функцияларын үтәргә был резолюция Генераль Ассамблеяға тамасаулыҡ итергә тейеш түгел, тип әйтелә.

СССР вәкиле Я. А. Малик, француз делегаты БМО Уставының принциптәренә нигеҙләнгән совет резолюцияһының проектын БМО Уставын бозоу булып торған «ете ил резолюцияһы» менән бәйләргә маташа, тип күрһәтеп, уның сығышына ҡаршы сыҡты.

Польша вәкиле СССР вәкилен яҡланы.

Австралия делегаты наҙбәттәге ялған белдереү менән сығыш яһаны. Унда ул, СССР резолюцияһының «нинәйҙер йәшерен мәғәнәһе» бар, тип раҫланы, әммә уның нинәй икәнлеге тураһында Австралия вәкиле бер нәмә лә әйтә алманы.

Тауышҡа ҡуйыу төҙәтмәһенә Франция төҙәтмәһе 5 тауышҡа ҡаршы 50 тауыш менән хупланды.

Унан һуң Совет резолюцияһының төҙәтмәһе (Франция төҙәтмәһенән башҡа) тауышҡа ҡуйылды. Ул 54 тауыш менән ҡабул ителде. 5 делегат тауыш бирҙәнән тыйылып ҡалды. Франция төҙәтмәһен индерелгән резолюция проекты 49 тауыш менән тотош ҡабул ителде. 9 делегация — Советтар Союзы, УССР, БССР, Польша, Чехословакия, Аргентина, Индия һәм башҡалар тауыш бирҙәнән тыйылып ҡалдылар.

Комитет СССР делегацияһы тарафынан тәҡдим ителгәнсә, был резолюция проектын түбәндәге төҙәтмә бар: Уставтың 43-сө статьяһына ярашлы рәүештә Именселәк Совете үҙенең 5 даими члене тарафынан төҙәлгән тейешле килешеүҙәр нигеҙендә Именселәк Советы ҡарамағына ҡоралды көстәр биргәнгә тиклем 5 даими члендың Уставтың 106-сы статьяһын мотлаҡ тормошҡа ашырыуға сараһыҙ күреүен һәм Ойошма исеменән халыҡ-ара тыныслыҡты һәм именселәкте яҡлау өсөн ҡарәк булыуы мөмкин булған үҙ-ара хәрәкәттәрҙе аһыу мәҡсәтында был статьяға ярашлы рәүештә бер-береһе менән консультация яһауҙарын күҙҙә тотоусы тәҡдиме Генераль Ассамблея ҡабул итергә тейеш, тип күрһәтелә.

Совет резолюцияһының был проекты Англия-Америка блогының күпселек тауышы менән кире ҡағылды.

Бынан һуң комитет Ирак һәм Сирияның бергәлән индерелгән резолюция проектын һәм Советтар Союзының уға индерелгән төҙәтмәһен тарауға күсте. Резолюция, Уставҡа ярашлы рәүештә, бөтә донъяла тыныслыҡты һаҡлау өсөн тәүәлләлек Именселәк Советенең даими ҡлендәренә йөкмәтелә һәм «БМО-ның һәр бөтә донъяларҙа хәҙерге кризис», бигеҙ ҡуйыуҙың ҡайһы бер тәп проблемалары буйынса үҙ-ара аңлашыуға әлгәшеүҙә Именселәк Советенең даими ҡлендәренең уныһһызлыҡҡа ҡарағанда менән аңлатыла. тип билдәләй һәм Франция, Великобритания, АҠШ һәм СССР хөкүмәттәренә Устав рухына ярашлы рәүештә килешеүҙәргә әлгәнеү һәм тәп ҡаршылыҡтарҙы хәл итеү мәҡсәтында, бөтә донъяларҙы тыныслыҡҡа нығытыу һәм БМО-ны паралитик итеүҙе инә итмәгән проблемаларҙы Генераль Ассамблеяның бишенсе сессияһының ҡаралыштарында яңынан тикшерергә» һәм «дискуссия һәм һөйләшеүҙәрҙең һөҙөмтәләре тураһында 1950 йылдың 15 ноябренән дә һуңламайынса Генераль Ассамблеяға доклад индерергә», тәҡдим ита.

Был резолюцияға СССР делегацияһының төҙәтмәһе бөтә донъя проблемаларын тикшерергә резолюция тәҡдим итә, бөйөк державалар иҫәбенә Ҡытай халыҡ республикаһының хөкүмәтен индерергә тәҡдим ита.

Совет төҙәтмәһе тауышҡа ҡуйылғанда Гоминдансы группа вәкиле, бөтә төҙәтмә, йәнәһе, законһыҙ булып тора тип бәлдерҙе. Гоминдансы башҡа совет төҙәтмәһенән законлылыҡ мәсьәләне тураһындағы мәсьәләне тауышҡа ҡуйырға тәҡдим итте.

Генераль Ассамблеяның процедура ҡағизәләренә асыҡтан-асыҡ ҡаршы килеүсе бындай тәҡдим комитет председателе тарафынан яҡланды.

Боливия делегатының тәҡдиме буйынса ултырыш ябылды һәм фекер алышыуҙар киләбе ултырышҡа күсерелде.

Кореялағы вакиғалар

Корея халыҡ-демократик республикаһы Халыҡ армияһы баш командованиеһенең белдереүе

Корея халыҡ-демократик республикаһы Халыҡ армияһы баш командованиеһенең 22 октябрҙә тапшырылған белдереүенә, бөтә фронттарҙа ла Халыҡ армияһының ғәскәрҙәре һөжүм итеүсе американ һәм Көньяҡ Корея ғәскәрҙәренә ҡаршылыҡ күрһәттеләр, тип әйтелә.

Пхеньяндан төньяҡ-көнсығыштарағ һәм төньяҡ-көнбайыштарағ райондарҙа Халыҡ армияһының ҡаҙнала оборона һуғыштарын алып барҙылар һәм Пхеньяндан төньяҡтарағ төшөрелгән Американың һауа десантына ҡаршы ҡаты хәрәкәттәр ғәһәүһе дауам иттерҙеләр. Бер ук ваҡытта Халыҡ армияһының частәре Пхеньян ҡалаһына ныҡлы оборона һуғыштарын алып барҙылар.

Көнсығыш яр буйында Хамхын (Канһонан) төньяҡтарағ һәм төньяҡ-көнсығыштарағ Халыҡ армияһының частәре был ҡалаҡтә һөжүм итеүсе дошманды һан яғынан өҫтән булған көстәре тарафынан бик аҙ ғына ҡыҫырыҡланылмай.

Вьетнамдағы һуғыш хәрәкәттәре

ПАРИЖ, 22 октябрь. (ТАСС). «Юманите диманш» газетаһы, Франциянын Индо-Ҡытайҙағы экспедицион корпусының частәре Вьетнам демократик республикаһы ғәскәрҙәренең ҡыҫымы астында Тонкиндең төньяҡ өлешендәге мөһим стратегик пункты—Ланг-Сондан сигенделәр, тип хәбәр итә. Ланг-Сон, тип яҙа газета, 18 октябрҙә ук эвакуацияланғайны, ләкин был турала официаль рәүештә тик 21 октябрҙә генә хәбәр ителде. Ланг-Сондың төньяҡ-көнсығышына ҡарай 18 километрҙа Ланг-Сондың төньяҡ ҡалҡыу ҡаҙалығында ҡаты алыштар барғанлығы, Ланг-Сондың төньяҡ-көнсығышында 15 километрҙа Ланг-Сон—Тонкин тимер юлы ҡаҙалығы ҡыйратылғанлығы, Ланг-Сондың төньяҡ-көнсығышында 10 километрҙа Ланг-Сон—Тонкин автомобиль юлы ҡаҙалығы ҡыйратылғанлығы, Ланг-Сондың төньяҡ-көнсығышында 5 километрҙа Ланг-Сон—Тонкин тимер юлы ҡаҙалығы ҡыйратылғанлығы, Ланг-Сондың төньяҡ-көнсығышында 3 километрҙа Ланг-Сон—Тонкин автомобиль юлы ҡаҙалығы ҡыйратылғанлығы, Ланг-Сондың төньяҡ-көнсығышында 2 километрҙа Ланг-Сон—Тонкин тимер юлы ҡаҙалығы ҡыйратылғанлығы, Ланг-Сондың төньяҡ-көнсығышында 1 километрҙа Ланг-Сон—Тонкин автомобиль юлы ҡаҙалығы ҡыйратылғанлығы, Ланг-Сондың төньяҡ-көнсығышында 0,5 километрҙа Ланг-Сон—Тонкин тимер юлы ҡаҙалығы ҡыйратылғанлығы, Ланг-Сондың төньяҡ-көнсығышында 0,25 километрҙа Ланг-Сон—Тонкин автомобиль юлы ҡаҙалығы ҡыйратылғанлығы, Ланг-Сондың төньяҡ-көнсығышында 0,125 километрҙа Ланг-Сон—Тонкин тимер юлы ҡаҙалығы ҡыйратылғанлығы, Ланг-Сондың төньяҡ-көнсығышында 0,0625 километрҙа Ланг-Сон—Тонкин автомобиль юлы ҡаҙалығы ҡыйратылғанлығы, Ланг-Сондың төньяҡ-көнсығышында 0,03125 километрҙа Ланг-Сон—Тонкин тимер юлы ҡаҙалығы ҡыйратылғанлығы, Ланг-Сондың төньяҡ-көнсығышында 0,015625 километрҙа Ланг-Сон—Тонкин автомобиль юлы ҡаҙалығы ҡыйратылғанлығы, Ланг-Сондың төньяҡ-көнсығышында 0,0078125 километрҙа Ланг-Сон—Тонкин тимер юлы ҡаҙалығы ҡыйратылғанлығы, Ланг-Сондың төньяҡ-көнсығышында 0,00390625 километрҙа Ланг-Сон—Тонкин автомобиль юлы ҡаҙалығы ҡыйратылғанлығы, Ланг-Сондың төньяҡ-көнсығышында 0,001953125 километрҙа Ланг-Сон—Тонкин тимер юлы ҡаҙалығы ҡыйратылғанлығы, Ланг-Сондың төньяҡ-көнсығышында 0,0009765625 километрҙа Ланг-Сон—Тонкин автомобиль юлы ҡаҙалығы ҡыйратылғанлығы, Ланг-Сондың төньяҡ-көнсығышында 0,00048828125 километрҙа Ланг-Сон—Тонкин тимер юлы ҡаҙалығы ҡыйратылғанлығы, Ланг-Сондың төньяҡ-көнсығышында 0,000244140625 километрҙа Ланг-Сон—Тонкин автомобиль юлы ҡаҙалығы ҡыйратылғанлығы, Ланг-Сондың төньяҡ-көнсығышында 0,0001220703125 километрҙа Ланг-Сон—Тонкин тимер юлы ҡаҙалығы ҡыйратылғанлығы, Ланг-Сондың төньяҡ-көнсығышында 0,00006103515625 километрҙа Ланг-Сон—Тонкин автомобиль юлы ҡаҙалығы ҡыйратылғанлығы, Ланг-Сондың төньяҡ-көнсығышында 0,000030517578125 километрҙа Ланг-Сон—Тонкин тимер юлы ҡаҙалығы ҡыйратылғанлығы, Ланг-Сондың төньяҡ-көнсығышында 0,0000152587890625 километрҙа Ланг-Сон—Тонкин автомобиль юлы ҡаҙалығы ҡыйратылғанлығы, Ланг-Сондың төньяҡ-көнсығышында 0,00000762939453125 километрҙа Ланг-Сон—Тонкин тимер юлы ҡаҙалығы ҡыйратылғанлығы, Ланг-Сондың төньяҡ-көнсығышында 0,000003814697265625 километрҙа Ланг-Сон—Тонкин автомобиль юлы ҡаҙалығы ҡыйратылғанлығы, Ланг-Сондың төньяҡ-көнсығышында 0,0000019073486328125 километрҙа Ланг-Сон—Тонкин тимер юлы ҡаҙалығы ҡыйратылғанлығы, Ланг-Сондың төньяҡ-көнсығышында 0,00000095367431640625 километрҙа Ланг-Сон—Тонкин автомобиль юлы ҡаҙалығы ҡыйратылғанлығы, Ланг-Сондың төньяҡ-көнсығышында 0,000000476837158203125 километрҙа Ланг-Сон—Тонкин тимер юлы ҡаҙалығы ҡыйратылғанлығы, Ланг-Сондың төньяҡ-көнсығышында 0,0000002384185791015625 километрҙа Ланг-Сон—Тонкин автомобиль юлы ҡаҙалығы ҡыйратылғанлығы, Ланг-Сондың төньяҡ-көнсығышында 0,00000011920928955078125 километрҙа Ланг-Сон—Тонкин тимер юлы ҡаҙалығы ҡыйратылғанлығы, Ланг-Сондың төньяҡ-көнсығышында 0,000000059604644775390625 километрҙа Ланг-Сон—Тонкин автомобиль юлы ҡаҙалығы ҡыйратылғанлығы, Ланг-Сондың төньяҡ-көнсығышында 0,0000000298023223876953125 километрҙа Ланг-Сон—Тонкин тимер юлы ҡаҙалығы ҡыйратылғанлығы, Ланг-Сондың төньяҡ-көнсығышында 0,00000001490116119384765625 километрҙа Ланг-Сон—Тонкин автомобиль юлы ҡаҙалығы ҡыйратылғанлығы, Ланг-Сондың төньяҡ-көнсығышында 0,000000007450580596923828125 километрҙа Ланг-Сон—Тонкин тимер юлы ҡаҙалығы ҡыйратылғанлығы, Ланг-Сондың төньяҡ-көнсығышында 0,0000000037252902984619140625 километрҙа Ланг-Сон—Тонкин автомобиль юлы ҡаҙалығы ҡыйратылғанлығы, Ланг-Сондың төньяҡ-көнсығышында 0,00000000186264514923095703125 километрҙа Ланг-Сон—Тонкин тимер юлы ҡаҙалығы ҡыйратылғанлығы, Ланг-Сондың төньяҡ-көнсығышында 0,000000000931322574615478515625 километрҙа Ланг-Сон—Тонкин автомобиль юлы ҡаҙалығы ҡыйратылғанлығы, Ланг-Сондың төньяҡ-көнсығышында 0,0000000004656612873077392578125 километрҙа Ланг-Сон—Тонкин тимер юлы ҡаҙалығы ҡыйратылғанлығы, Ланг-Сондың төньяҡ-көнсығышында 0,00000000023283064365386962890625 километрҙа Ланг-Сон—Тонкин автомобиль юлы ҡаҙалығы ҡыйратылғанлығы, Ланг-Сондың төньяҡ-көнсығышында 0,000000000116415321826934814453125 километрҙа Ланг-Сон—Тонкин тимер юлы ҡаҙалығы ҡыйратылғанлығы, Ланг-Сондың төньяҡ-көнсығышында 0,0000000000582076609134674072265625 километрҙа Ланг-Сон—Тонкин автомобиль юлы ҡаҙалығы ҡыйратылғанлығы, Ланг-Сондың төньяҡ-көнсығышында 0,00000000002910383045673370361328125 километрҙа Ланг-Сон—Тонкин тимер юлы ҡаҙалығы ҡыйратылғанлығы, Ланг-Сондың төньяҡ-көнсығышында 0,000000000014551915228366851806640625 километрҙа Ланг-Сон—Тонкин автомобиль юлы ҡаҙалығы ҡыйратылғанлығы, Ланг-Сондың төньяҡ-көнсығышында 0,0000000000072759576141834259033203125 километрҙа Ланг-Сон—Тонкин тимер юлы ҡаҙалығы ҡыйратылғанлығы, Ланг-Сондың төньяҡ-көнсығышында 0,00000000000363797880709171295166015625 километрҙа Ланг-Сон—Тонкин автомобиль юлы ҡаҙалығы ҡыйратылғанлығы, Ланг-Сондың төньяҡ-көнсығышында 0,000000000001818989403545856475830078125 километрҙа Ланг-Сон—Тонкин тимер юлы ҡаҙалығы ҡыйратылғанлығы, Ланг-Сондың төньяҡ-көнсығышында 0,0000000000009094947017729282379150390625 километрҙа Ланг-Сон—Тонкин автомобиль юлы ҡаҙалығы ҡыйратылғанлығы, Ланг-Сондың төньяҡ-көнсығышында 0,00000000000045474735088646411895751953125 километрҙа Ланг-Сон—Тонкин тимер юлы ҡаҙалығы ҡыйратылғанлығы, Ланг-Сондың төньяҡ-көнсығышында 0,000000000000227373675443232059478759765625 километрҙа Ланг-Сон—Тонкин автомобиль юлы ҡаҙалығы ҡыйратылғанлығы, Ланг-Сондың төньяҡ-көнсығышында 0,0000000000001136868377216160297393798828125 километрҙа Ланг-Сон—Тонкин тимер юлы ҡаҙалығы ҡыйратылғанлығы, Ланг-Сондың төньяҡ-көнсығышында 0,00000000000005684341886080801486968994140625 километрҙа Ланг-Сон—Тонкин автомобиль юлы ҡаҙалығы ҡыйратылғанлығы, Ланг-Сондың төньяҡ-көнсығышында 0,000000000000028421709430404007434844970703125 километрҙа Ланг-Сон—Тонкин тимер юлы ҡаҙалығы ҡыйратылғанлығы, Ланг-Сондың төньяҡ-көнсығышында 0,0000000000000142108547152020037174224853515625 километрҙа Ланг-Сон—Тонкин автомобиль юлы ҡаҙалығы ҡыйратылғанлығы, Ланг-Сондың төньяҡ-көнсығышында 0,00000000000000710542735760100185871124267578125 километрҙа Ланг-Сон—Тонкин тимер юлы ҡаҙалығы ҡыйратылғанлығы, Ланг-Сондың төньяҡ-көнсығышында 0,000000000000003552713678800500929355621337890625 километрҙа Ланг-Сон—Тонкин автомобиль юлы ҡаҙалығы ҡыйратылғанлығы, Ланг-Сондың төньяҡ-көнсығышында 0,0000000000000017763568394002504646778106689453125 километрҙа Ланг-Сон—Тонкин тимер юлы ҡаҙалығы ҡыйратылғанлығы, Ланг-Сондың төньяҡ-көнсығышында 0,00000000000000088817841970012523233890533447265625 километрҙа Ланг-Сон—Тонкин автомобиль юлы ҡаҙалығы ҡыйратылғанлығы, Ланг-Сондың төньяҡ-көнсығышында 0,000000000000000444089209850062616169452667236328125 километрҙа Ланг-Сон—Тонкин тимер юлы ҡаҙалығы ҡыйратылғанлығы, Ланг-Сондың төньяҡ-көнсығышында 0,0000000000000002220446049250313080847263336181640625 километрҙа Ланг-Сон—Тонкин автомобиль юлы ҡаҙалығы ҡыйратылғанлығы, Ланг-Сондың төньяҡ-көнсығышында 0,0000000000000001110223024625156540423631668090820625 километрҙа Ланг-Сон—Тонкин тимер юлы ҡаҙалығы ҡыйратылғанлығы, Ланг-Сондың төньяҡ-көнсығышында 0,0000000000000000555111512312578270211815834045410625 километрҙа Ланг-Сон—Тонкин автомобиль юлы ҡаҙалығы ҡыйратылғанлығы, Ланг-Сондың төньяҡ-көнсығышында 0,0000000000000000277555756156289135105907917022705625 километрҙа Ланг-Сон—Тонкин тимер юлы ҡаҙалығы ҡыйратылғанлығы, Ланг-Сондың төньяҡ-көнсығышында 0,0000000000000000138777878078144567552953958511352625 километрҙа

Бөтә илдәрҙең пролетарҙәре, берләшегеҙ!

КЫҘЫЛ БАШКОРТОСТАН

ВКП(б)-ның Башкортостан Өлкә һәм Өфө ҡала комитеттәре, Башҡорт АССР-ы Верховный Советы һәм хеҙмәтсәндәр депутаттарының Өфө ҡала Советы органы.

32-се ЙЫЛ СЫҒА.

1950 йыл
№ 214 (8671)
25
ОКТЯБРЬ
шаршамбы

ҲАҠЫ 20 ТИН.

БӨГӨНГӨ НОМЕРҘӘ:

БӨЙӨК ОКТЯБРЬ СОЦИАЛИСТИК РЕВОЛЮЦИЯҺЫНЫҢ 33 ЙЫЛЛЫҒЫН ЯҢЫ ЕҢЕҮҘӘР МЕНӘН ҠАРШЫЛАЙЫҠ! (1-се бит).

В. М. Молотовтың Прагаһан китеүе. (1-се бит).

В. М. Молотовтың Мәскәүгә ҡайтыуы. (1-се бит).

ПАРТИЯ ТОРМОШО. Р. Ғимашева. — Агитатор — партия ойошмаһының боевой әҙәмһеҙһеһы. (2-се бит).

КОНСУЛЬТАЦИЯ. Н. Ғиззәтуллин. А. Ғафуров. — Хеҙмәтсәндәр депутаттарының урындағы Советтәренә һайлауҙар буйынса округ һайлау комиссиялары. (2-се бит).

Нур Ғәлимов. — Агит-массовый эшкә баһалмаған урында. (2-се бит).

РЕСПУБЛИКАБЫҘҘА ТӘБИҒӘТТЕ ҮҘГӘРТЕҮҘЕҢ СТАЛИНСЕ ПЛАНЫН ЕРОГЫНАН АЛҘА АРТТЫРЫП ҮТӨҮГӘ ӨЛГӘШӘЙЕК! П. Воробьев. — Сталинсе план хәрәкәтте. (3-се бит).

В. Ғирфанов. — Уҫман пәйҫәләрҙә юғары уроҡай тәъмин итәләр. (3-се бит).

РАЙОН ГАЗЕТАЛАРЫ ВИТТӘРЕНӘН. (3-се бит).

Әбйәлил Кирәев. — Общественный максимумды үтәргә игтибарҙы көсәйтергә (3-се бит).

Х. Йосопов. — Колхоздарҙа һәм совхоздарҙа сәсеү ороттарын бозоуға һәм ярам-шарлы итеүгә ноль түләмәҫкә. (4-се бит).

Берләшкән Милләттәр Ойошмаһы Генераль Ассамблеяһының бишенсе сессияһы. (4-се бит).

Һайлау комиссиялары

Республикабыҙҙың хеҙмәтсәндәре ғәйәт ҙур политик һәм производство күтәренкелеге шарттарында урындағы Советтәргә һайлауҙарға әҙерләнә. Заводтарҙа, фабрикаларҙа, тимер юлында, колхоздарҙа, совхоздарҙа — халыҡ хужалығының бөтә тармаҡтарында хеҙмәтсәндәр урындағы Советтәргә һайлауҙар хөрмәтенә стахановсы вахтаға баҫтылар. Һайлау алды социалистик ярышы хеҙмәтсәндәрҙең иң киң ҡатламын ҡолған ала. Эшселәр, колхозсылар һайлау алды ярышына сығып, производствола тағы ла юғарыраҡ күрһәтәсәргә әҙерләнә. Заводтарҙа, фабрикаларҙа, тимер юлында, колхоздарҙа, совхоздарҙа — халыҡ хужалығының бөтә тармаҡтарында хеҙмәтсәндәр урындағы Советтәргә һайлауҙар хөрмәтенә стахановсы вахтаға баҫтылар. Һайлау алды социалистик ярышы хеҙмәтсәндәрҙең иң киң ҡатламын ҡолған ала. Эшселәр, колхозсылар һайлау алды ярышына сығып, производствола тағы ла юғарыраҡ күрһәтәсәргә әҙерләнәләр, производство пландарын срогынан алда үтәү, хеҙмәт итешереүсәнлеген күтәреү өсөн көрәш алып баралар.

Һайлауҙарға әҙерлек бөтә яҡлап алып барыла. Республикабыҙҙың ҡалаларында һәм ауылдарында агитаторҙар һайлаусылар араһында агитация-пропаганда эшен алып баралар, хеҙмәтсәндәргә Сталинсе Конституцияның бөйөк принциптәрен, РСФСР һәм Башҡорт АССР-ы урындағы Советтәренә һайлауҙар тураһындағы Положениеһе аңлаталар.

Агитация-пропаганда эштәре менән бер рәттән, һайлауҙарға әҙерлектә ҙур күләмдә ойоштороу эштәре алып барыла. Хеҙмәтсәндәр депутаттарының урындағы Советтәренә һайлауҙар буйынса ҡала һәм район һайлау комиссиялары төҙөлдө. Газетабыҙҙың 21 һәм 22 октябрь номерҙәренә Башҡорт АССР-ы хеҙмәтсәндәр депутаттарының ҡала һәм район Советтәренә һайлауҙар буйынса ҡала һәм район Советтәренә һайлауҙар буйынса округ һайлау комиссиялары составына кандидаттар күрһәтеү үткәрәләсәк. Участка һайлау комиссияларына иң яҡшы, халҡтың тулы ышанысын ҡҙанған кешеләрҙе һайларға кәрәк.

Һайлауҙарға әҙерлектең мөһим осоро килеп етте. Округ һәм участка һайлау комиссияларының эшен ойоштороуға, уларға практик ярҙам күрһәтергә кәрәк. ВКП(б)-ның район комитеттәре, партияның төүге ойошмалары, район Советтәренең башҡарма комитеттәре һәм ауыл Советтәре округ һәм участка комиссияларының эше менән етәкселек итергә, уларға эште ойоштороуҙа яҡынан ярҙам күрһәтергә бурыслылар.

Район, ҡала, ауыл һәм поселка Советтәренә һайлауҙар буйынса округ һайлау комиссияларына вәкилдәр өбөрөү хоҡуҡы эшселәрҙең һәм хеҙмәткәрҙәрҙең профессиональ ойошмаларына, кооператив ойошмаларына, коммунистик партия ойошмаларына, йәштәр ойошмаларына, культура, техник һәм фәнни обществоларға бирелгән. Хеҙмәтсәндәр предприятиеләрҙә, учреждениеләрҙә эшселәрҙең һәм хеҙмәткәрҙәрҙең дөйөм йыйылыштарынан, колхоздарҙа—колхозсыларҙың, совхоздарҙа—совхоз эшселәренең дөйөм йыйылыштарынан иң яҡшы кешеләрҙе Округ һайлау комиссиялары составына кандидаттар күрһәтәләр.

Өфө ҡалаһындағы электротехника заводының коллективе үҙенең дөйөм йыйылышында хеҙмәтсәндәр депутаттарының Өфө ҡала Советенә һайлауҙар буйынса 170-се округ һайлау комиссияһы составына заводтың стахановҡаһы намоҫҡында комсомолка Хәбибрахманова Ғәлиә интәлгән кандидатураһын күрһәтте. Интәш Хәбибрахманова—заводта иң яҡшы стахановсыларҙың береһе. Ул үҙ нормаһын һәр ваҡыт арттырып үтәп, материалдарҙа экономия яһауға өлгәшә. Шул уҡ коллектив ҡала Советенә һайлауҙар буйынса 168-се округ һайлау комиссияһы составына заводтың йәш инженер комсомолка Иванова Екатерина интәлтән кандидатураһын күрһәтте. Интәш Иванова—инициативалы инженер. Ул производствоға яңылыҡ индереүҙә тырышып эшләй, завод коллективенең общественный тормошонда активҡ ҡатнаша, завком члены.

Хеҙмәтсәндәр депутаттарының район Советенә һайлауҙар буйынса округ һайлау комиссияһының составы район Совете башҡарма комитеты тарафынан, ә ауыл һәм поселка Советтәренә һайлауҙар буйынса округ һайлау комиссияларының составы ауыл һәм поселка Совете тарафынан һайлауҙарға тиклем кәмендә 50 көн элек раҫланалар. Округ һайлау комиссияларының бурыстары ҙур. Улар депутатлыҡҡа күрһәтелгән кандидаттарҙы регистрациялайҙар, округ буйынса һайлауҙарҙың һөҙөмтәһен билдәләйҙәр, һайланған депутатҡа һайланыуы тураһында таныҡма бирәләр. Был — яуаплы һәм почетлы эш. Округ һайлау комиссиялары была ошондай бурысты үтәүгә сағырылғандар.

Ошо көндәрҙә урындағы Советтәргә һайлауҙар буйынса участка һайлау комиссиялары составына кандидаттар күрһәтеү үткәреләсәк. Участка һайлау комиссияларына иң яҡшы, халҡтың тулы ышанысын ҡҙанған кешеләрҙе һайларға кәрәк.

Һайлауҙарға әҙерлектә һәм уны үткәреүҙә участка һайлау комиссияларының роле айырыуса мөһим. Һайлау участкаһы һайлаусыларҙы тирәнән-тура хеҙмәтләндереүсе урын. Шуның өсөн дә участка һайлау комиссияһына ҙур бурыстар йөкмәтелә. Ул һайлаусылар исемлегендәге хаталар тураһында ғаризалар ҡабул итә һәм ғаризаларҙы исемлек төҙөгән хеҙмәтсәндәр депутаттары Советенең башҡарма комитеты ҡарамағына индерә, һайлауҙарға тиклем ҡалған 15 көн буйына һайлауҙар көнө һәм һайлауҙар урыны тураһында һайлаусыларға иғлан итеү йәки башҡа юлдар менән күп реүешле белдерә. Участка һайлау комиссияһы һайлау көнендә тауыш биреү эшен ойоштора, тауыш биреү бинаһында тәртип һаҡлай, урындағы Советтәргә депутатлыҡҡа һәр бер кандидат буйынса бирелгән тауыштарҙы иҫәпләй, тауыш биреү протоколдары төҙөй һәм тейешле округ комиссияларына тапшыра. Участка һайлау комиссияһының составы был бурыстарҙы тулыһынса һәм яҡшы итеп үтәрлек кешеләрҙән һайланырға тейеш.

Һайлау комиссиялары — халҡтың ышанысы. Уларға халыҡ үҙҙәренең иң яҡшы, практик эштә һыналған вәкилдәрен ебәрә. Комиссия членҙәре һәр көндө һайлаусылар менән тығыҙ бәйләнештә булырҙар һәм һайлаусыларға үҙ хоҡуҡтарын тормошҡа ашырырға ярҙам итһендәр.

Һайлауҙарға әҙерлектең мөһим осоро килеп етте. Округ һәм участка һайлау комиссияларының эшен ойоштороуға, уларға практик ярҙам күрһәтергә кәрәк. ВКП(б)-ның район комитеттәре, партияның төүге ойошмалары, район Советтәренең башҡарма комитеттәре һәм ауыл Советтәре округ һәм участка комиссияларының эше менән етәкселек итергә, уларға эште ойоштороуҙа яҡынан ярҙам күрһәтергә бурыслылар.

В. М. Молотовтың Прагаһан китеүе

ПРАГА, 23 октябрь. (ТАСС). ССР Союзы Министрҙәр Советы Председателенең Урынбаҫары В. М. Молотов бөгөн Прагаһан китте.

Прага аэродромында В. М. Молотовты Чехословакия республикаһы Милли Собраниеһенең председателе доктор Одлярж Иош, премьер-министр Запотоцкий, Чехословакия компартияһы Үҙәк Комитетының генераль секретаре Сланский, премьер-министрҙың урынбаҫарҙары Фирлингер һәм Шевчик, министрҙар: Носек, Копржива, Чепичка, Копецкий, Доланский, Кабеш, Крайчир, Дюриш, Климент, Райс, Нейман, Эрбан, Клойтар, президент канцелярияһының начальнигы Червичек һәм Чехословакиялағы общественный ойошмаларҙың ҡуҙғалмаҫтарҙа эшләүсе кеше работниктәре оҙатып ҡалдылар.

В. М. Молотовты шулай уҡ СССР-ҙың Чехословакиялағы посолы М. А. Силин, Болгария халыҡ республикаһының сит ил эштәре министры М. Нейчев, Венгрия халыҡ республикаһының сит ил эштәре министры Д. Каллаи, Румыния халыҡ республикаһының сит ил эштәре Министры А. Паукер, Германия демократик республикаһының сит ил эштәре министры Г. Дертингер, Албанияның Мәскәүҙәге ғәйәттән тыш посланнигы һәм тулы хоҡуҡлы министры В. Натапаили, 8 государство сит ил эштәре министрҙарынан Прагалағы концепмәһендә Албания халыҡ республикаһының вәкиле, Польша республикаһының сит ил эштәре министрынан урынбаҫары С. Кжешевский, һәм концепмәлә ҡатнашыусы башҡа кешеләр һәм халыҡ демократияһы ҡәҙәренсә Чехословакиялағы посольстволары һәм миссияларының етәкселәре оҙатып ҡалдылар.

Чехословакия һәм Совет флагтары менән бизәлгән аэродромда почетлы ҡарауыл тәүҙәге тәүҙәлектә Прагаһан Мәскәүгә ҡайтты. (ТАСС).

В. М. МОЛОТОВТЫҢ МӘСКӘҮГӘ ҠАЙТЫУЫ

СССР Министрҙәр Советы Председателенең Урынбаҫары В. М. Молотов 23 октябрҙә Прагаһан Мәскәүгә ҡайтты. (ТАСС).

Һәр бер эшсегә—ете йыллыҡ белем

Профессиональ союздарҙың Мәскәү өлкә Советы президиумы бөтә эшселәргә ете йыллыҡ дөйөм белем алыу, ә бөтә мастер ярҙамсыларына урта техник белем алыу мөмкинлеген биргән Купавна йоҡа бүҙтау фабрикаһының тәжрибәһен тапшырҙы.

МОСПС президиумы Купавна йоҡа бүҙтау фабрикаһының башланғысын хупланы һәм профсоюздарҙың комитеттәренә был тәжрибәне Мәскәү өлкәһендәге барлыҡ промышленность тармаҡтары предприятиеләренә киң рәүештә таратырға тәҡдим итте. (ТАСС).

БӨЙӨК ОКТЯБРЬ СОЦИАЛИСТИК РЕВОЛЮЦИЯҺЫНЫҢ 33 ЙЫЛЛЫҒЫН ЯҢЫ ЕҢЕҮҘӘР МЕНӘН ҠАРШЫЛАЙЫҠ!

Стахановсы хеҙмәт—Октябргә бүләк

Белебәй. Советтәрҙең VI Съезы исемендәге артель коллективе, Белорет металлургтарының сәкырыуына ҡушылып, социалистик ярышҡа сыҡтайны. Октябрь алды ярышы коллективҡа көндән-көн киңерәк колас ала бара.

Пайҙалерелгән ярышта мастер интәш Дудина етәкселек иткән цех алдынғылар сафында тора. Ул әртелдең бүсәһе Ҡыҙыл Байрағын бер нисә ай инде үҙендә тота.

Был цехтың алдынғы стахановсылары Семенова, Лифанова, Медведева һәм башҡа интәштәр үҙҙәренең көндәлек нормаларын систематик рәүештә 115 — 132 процентҡа үтәйҙәр. Шулай уҡ индивидуаль һәм трикотаж кейемдәре тегеү цехтарында эшләүсе мастерҙәр Лаврова, Кожевникова, Попов һәм Лаптева интәштәр артелдең алдынғы кешеләре. Улар хеҙмәттә гүзәл күрһәткестәргә өлгәшәләр.

Интәш Артеев етәкселек иткән коллектив сырье һәм материалдарҙа экономия яһауға айырыуса ҙур иғтибар бирә. Ул инеш ай эсенә 62 мең һумлыҡ экономия алды.

Хәҙер бында инженер Ковалев методын ҡулланыу буйынса эшлекле саралар күрелә.

К. Абдуллин.

Йыллыҡ планды 7 ноябргә үтәү өсөн көрәшәләр

Алынған йөкләмәне үтәү — Өфө тәмәкә комбинаты коллективенең намыҫ эше. Ул үткән айҙарҙа тыныслыҡ вахтаһында эшләп, байтаҡ уңыштарға өлгәшкәйне. Был көндәрҙә лә комбинаттың эшселәре, инженер-техник работниктәре һәм хеҙмәткәрҙәре шәләтелгән энергия менән эшләйҙәр.

Бөйөк Октябрь социалистик революцияһының 33 йыллығы көнө яҡынлашыу уңайында, был коллектив йыллыҡ планды 7 ноябргә үтәү өсөн көрәшә. Бөтә цехтарҙа ла социалистик ярыш киң колас алған. Кулинария, мороженый етештереү цехтары ярышта алдынғылар булып торалар.

Көндәлек эш йөкмәттәре буйынса систематик рәүештә тикшерелә. Был, айырыуса ҙур әһәмиәткә эйә. Ул цехтарҙа асылған стенгазеталәрҙә бөтөрөү өсөн ҙур ярҙам итә. Пичуркина, Морозова, Алексеева, Горбач интәштәр комбинаттың алдынғы стахановсылары. Улар көндәлек нормаларын 200 процентҡа үтәйҙәр.

А. Кучуков.

«Туймазынефть» тресы 3 номерле промыселенең Б. Ғирфанов етәкселек иткән участкаһы 10-сы ай инде алдынғылыҡты үҙ ҡулында тота. Октябрь алды социалистик ярышына ҡушылып, был участка тағы ла юғарыраҡ йөкләмә алғайны, алынған йөкләмә намыҫ менән үтәлә.

Һүрәттә: һулда—оператор интәш Г. Прокофьев, уңда— алдынғы мастер интәш Б. Ғирфанов манометр күрһәткесен вахта журналына теркәй.

А. Червинский фотоһы.

Бөйөк байрамға колхозсылар бүләге

Стәрлетамаҡ районы «Красный герой» ауыл хужалығы артеле членҙәре (председателе орденлы интәш Зебаиров) Дүртөйле районы иген-селәренең сәкырыуына ҡушылып, уроҡайҙы ҡыҫҡа срокта, юғалтыуһыҙ йыйнап алырға, государствоға иген тапшырыу планын 25 сентябрҙә үтәргә һүҙ биргәйнеләр.

Бына был йөкләмәне үтәү өсөн көрәшкә бөтә көс тупланды. Колхозсылардың бер ҡарашынан икенсе ҡарашҡа тиклем арыу-талыуҙы белмәй эшләүҙәре һөҙөмтәһендә 723 гектар майҙандағы бөртөклө ашлыҡ культуралары өс аҙна эсендә урылып, эҫкертланеп бөттө.

Бөтә бағыусылыҡ бригадаларында ла яланлы ырыҙандарҙың, яланарҙың һәм колхоздың яҡшы йыһазландырылған иген киптергесенең булыуы уроҡай йыйнауҙы һәм государствоға иген тапшырыуҙы теләһә ниндәй һауа шарттарында ла өлөкһөҙ алып барырға мөмкинлек бирҙе. Ашлыҡ һуғыуҙа өс молотилка эшләне. Был, ашлыҡ һуғыуҙың һәм государствоға иген тапшырыуҙың көндәлек графиген арттырып үтәргә ярҙам итте. Ашлыҡ һуғыусылар араһында молотарь интәш Нурый Ғәршин беренселекте алды. Ул смена һайын 200 центнерҙә тиклем ашлыҡ һуҡты.

Иген тапшыртыуҙа төүлек өйләнәһенә ес елгәргес файҙаланылды. Улар электр көсө менән эшләнеләр. Иген киптереү эше лә төүлек өйләнәһенә ойошторолдо. Тапҡырлап һәм киптерелгән иген шунда уҡ эҙерләү пункттарына оҙатылып торҙо. Биктимер Бәширов етәкселек иткән транспорт бригадаһы үҙенә тапшырылған почетлы эште намыҫ менән башҡарҙы. Был бригада эҙерләү пункттарына көн һайын 140 центнерҙә тиклем иген ташыны.

Колхоз районда беренсе булып, 25 августа үк государствоға иген тапшырыуҙың йыллыҡ планын үтәп сыҡты. Государствоға бөтәһе 13 мең бот иген тапшырылды. Техник культуралар һәм картоф йыйнау эштәре лә тамамланды.

Колхозсылар мул һәм культуралы тормошта йәшәйҙәр. Бөтә колхозсыларҙың да өйҙәрендә электр ҡорҙары балҡый. Улар һәр бер хеҙмәт көненә аванслата рәүешендә 5-әр килограмм иген алдылар. Унарлаған колхоз семьялары мотоцикл, тегеү машиналары, велосипедтар, радиоприемниктар һәм башҡа йорт әйберҙәре һатып алдылар.

Колхозсылар Бөйөк Октябрь социалистик революцияһының 33 йыллығын ауыл хужалығы йылын уңышлы тамамлау менән ҡаршылайҙар.

А. Клементьев.

Колхозсыларҙың хеҙмәт еңеүе

Беҙҙең колхоз уроҡай йыйнауҙы уңышлы тамамланы. Государствоға 30 мең 600 бот иген тапшырҙыҡ. Һәр бер хеҙмәт көненә иң кимендә өсәр килограмм иген бүләсәбеҙ.

Бына ниндәй бай уроҡай үҫте беҙҙә! Бындәге, бындәй уроҡай үҫтереп ҡасан колхозсылар күп кес бәхетлеләр. Совет агротехника фәнә колхоздың хужалыҡтың иген-селек культураһын бик нык үҫтерҙе, колхозсыларҙа хеҙмәткә социалистик аңлы мөнәсәбәт тәрбиәләне.

Беҙгә былтыр айырыуса ныҡышмалы эшләргә тура килде. Сөнки былтырғы йәй яңғырҙы бүлдә. Хатта уларҙа ғәҙәттәгесә бер туҡтауһыҙ яңғыр яуҙы. Ләкин колхозсыларҙың хеҙмәтен дөрөҫ ойоштороу, хужалыҡтың бөтә эске мөмкинлектәрен файҙаланыу һәм техника иген өсөн кәрәштә сәсеүгә килтереүе. Беҙҙең колхоз районда алдынғыларҙың береһе булып, уроҡай йыйнауҙы ла, государствоға иген тапшырыуҙы ла тамамланы. Тупҡа һөрөү планы ошо көндәрҙә үтәләсәк. Общественный мәсьәләләрҙе хәлгә өлгәшә эҙерләнәбеҙ.

Бөтәһенән алға шуны әйтергә кәрәк, беҙ колхозсылар араһында политик тәрбиә эште яҡшы ойоштороҫҡа. 12 коммунист колхоз производствоһының төрлө тармаҡтарында тирәнән-тура эшләнеләр. Коллектив хеҙмәттең һәр бер көненә йомғаҡ яһап барҙыҡ. Һәр бер колхозсының үҙенә йөкмәтелгән эштә намыҫ менән эшләүенә өлгөштөк. Хеҙмәт дисциплинаһын нығыттыҡ.

Урыҫ машинаһында эшләүсе Дунаев, Дьяконов, Сметанин интәштәрҙе башҡа колхоздарҙа ла беләләр. Уларҙың үҙара ярышын эшләүе һөҙөмтәләре күптәр өсөн өлгө булырлыҡ. Нормаһы арттырып үтәмәгән көндәре буламы уларҙың. Бөтәтә бөйләүселәрҙән Коробкина, Дьяконова, Трофимова һәм башҡа интәштәр была тигән хеҙмәт күрһәткестәренә өлгәштеләр. Интәш Трофимова, көненә 4000-ҙән артыҡ бәйләп, район буйынса рекорд ҡуйҙы. Ә шофер интәш Попов көн һайын 80-шәр центнер иген ташыны. Ул 100 километр алыҫлыҡтағы элеваторға бер көндә икешәр рейс яһаны.

Намыҫлы колхозсылар беҙҙә бик күптәр. Улар бөтәһе лә тыныслыҡ вахтаһына баҫып эшләнеләр. Ә тыныслыҡ эше өсөн кәрәштә совет халҡы һәр ваҡыт өнө. Сөнки беҙҙең совет кешеләре донъяла тыныс йәшәргә телиҙәр, улар хеҙмәт еңеүҙәренә, коммунизмдың еңеүенә ынтылалар.

Ф. Ярушин,
Дыуан районы «20 лет октября» колхозы председателе.

СОВХОЗ КОЛЛЕКТИВЕНЕҢ УҢЫШТАРЫ

Стәрлетамаҡ бөртөклө ашлыҡ совхозы 12 мең 600 гектар майҙандың уроҡайын 27 сентябрҙә тулыһынса йыйнап алды һәм 4 октябрҙә государствоға иген тапшырыу планын үтәне. Бөтәһе 70.000 центнер яҡшы сифатлы иген тапшырылды. Быныһ тыш, совхоз 6.000 центнер орлоҡ ссудаһын ҡайтарып бирҙе, һәм 13.000 центнер орлоҡ фондын тулыландырҙы. Был фонд 1951 йылда яҙғы осорҙа сәселәсәк бөтә майҙанды сәсеү орлоғо менән тәьмин итә.

Хәҙер совхоз государствоға планҙан тыш иген тапшырыуҙы дауам итә. Коллектив үҙ мөмкинлектәрен иҫәпләп, государствоға планҙан тыш 20 мең центнер иген тапшырырға ҡарар иткәйне. Уның хәҙер 7 мең центнерҙо тапшырылды ла инде.

Совхоз былтырғы тотош майҙанда бөртөклө ашлыҡ культураларының һәр бер гектарынан 12-шәр центнер, 1500 гектар майҙанда бойҙай һәм һолонсо һәр бер гектарынан 25-әр центнер уроҡай алды.

Уроҡай йыйнау осоронда партия ойошмаһы ҙур аңлатыу эштәре алып барҙы. Агитаторҙар һәм пропагандистар ССР Министрҙәр Советенең һәм ВКП(б) Үҙәк Комитетенең «1950 йылда уроҡай йыйнауҙы һәм ауыл хужалығы продуктылары эҙерләүҙе үткәреү» тураһындағы ҡарарын совхоз эшселәренә өнтәкләп аңлаттылар. Коммунистар һәм комсомолецтар үҙҙәренең стахановсы эштәре менән социалистик ярышта алған йөкләмәне нисек үтәргә кәрәклек өлгөһөн күрһәттеләр.

Уроҡай йыйнауға башлауҙың тәүге көндәрендә эштә ҙур етешһеҙлектәр булды. Ырыҙында эшсе көстәренең етешмәүе сәбәпле иген тәҙәртыуҙа һәм уны государствоға тапшырыуҙа тотҡарлыҡ яһалды, унда эш төүлек өйләнәһенә ойоштороланы.

Етешһеҙлекте бөтәреү өсөн бөтә партия группаларында төндә эште ойоштороу һәм уроҡай йыйнау эшенә йорт хужайкаларын мобилизовать итеү мәсьәләһе буйынса йыйылыштар үҙғарылды. Был эштә партия группалары ҙур роль уйнаны. Йыйылыштан һуң йорт хужайкаларынан 145 кеше һәм 150 урыҫусы совхоз баҫыуҙарына эшкә сыҡты. Һөҙөмтәлә иген тапшырыу эше төүлек өйләнәһенә ойошторолдо.

Мәҫәлән, «Батҡан» бүлексәһендә партия группаһы етәксеһе, комбайнер интәш Иван Терехов шундай йыйылыш үткәреп, бөтә коммунистар һәм комсомолецтар алдына хеҙмәт итешереүсәнлеген күтәреү, һәр бер комбайнға кәмендә кәмендә 20 гектар майҙандың уроҡайын йыйнау, һәр көндө ике норма эшләү менән бергә, уроҡай йыйнау эшенә семьяларын бөтә кешеләрҙе ылыҡтырыу бурысын ҡуйҙы. Икенсе көндө иртә менән йорт хужайкаһы, управляющий татыны Татьяна Бобкова бөтә йорт хужайкаларын баҫыуға эшкә алып сыҡты. Ул етәкселек иткән бригада иген тәҙәртыуҙа көн һайын 2—3 норма эшләне.

Комбайнерҙарҙан Г. Тянутов, С. Крючков, Н. Тянутов интәштәр көн һайын 17—19-ар гектар майҙандың уроҡайын йыйнай башланылар. Ә комсомолец шофер интәш Шәүрәт Мәҫкүтов «ЗИС—5» автомашинаһы менән комбайндан совхоз ырыҙынына 25 рейс урынына, 40 рейс яһап, 1000 центнерҙан артыҡ иген ташыны.

Уроҡай йыйнауҙа бөтәһе 38 комбайн эшләне. Төүге икә-өс көндә комбайндарҙан иген ташып өлгөрмәү сәбәпле, буш тороуҙарға күп күңелды. Сөнки бүлексә управляющизәре үҙҙәренә бирелгәлән транспортты дөрөҫ файҙаланмаһалар. Совхоз партия ойошмаһы был эште юлға һалыу өсөн бүлексәләргә бюро членҙәрен ебәрҙе. Автомашиналар һәм комбайндар бер ниндәй туҡтауһыҙ эшләй башланылар. Ә шоферҙарҙан коммунист Торопцев, Червонюк, Гнездилов, Мәҫкүтов һәм башҡалар көндәлек заданиеләрен 200—250 процентҡа үтәй башланылар. Көндөҙ улар иген-де комбайндан ырыҙына, ә төндә элеваторға ташыныпар. Өфө ҡалаһынан ярҙамға килгән шоферҙарҙан Яковлев, Шабалин һәм башҡалар ҙа улар өлгөһөндә эшләнеләр.

Элекке комбайнер, яҡшы эше өсөн Хеҙмәт Ҡыҙыл Байрағы һәм Ленин орденө менән наградланған, коммунист интәш Никита Бобков етәкселек иткән «Батҡан» бүлексәһе һәм коммунист интәш Федор Щетин етәкселек иткән «Веселый» бүлексәһе иген өсөн кәрәштәге социалистик ярышта айырыуса ҙур уңыштарға өлгәштеләр. Интәш Щетин Совет Армияһының элекке офицеры, фронттағы боевой хеҙмәттәре өсөн 4 орден менән наградланған. Армиянан ҡайтҡас, ул интәш Бобков етәкселек иткән бүлексәлә комбайнер булып эшләне, һәм 1948 йылда бүлексә управляющие итеп үрләтелде.

«Веселый» һәм «Батҡан» бүлексәләре тотош майҙандарҙа бөртөклө ашлыҡ культураларының һәр бер гектарынан уртаса 15-әр центнер, ә 400 гектар майҙанда 20—25-әр центнер уроҡай алдылар. Был бүлексәләр 20 сентябрҙә үк уроҡай йыйнау һәм государствоға иген тапшырыу планын үтәп сыҡтылар. «Батҡан» бүлексәһе иген тапшырыуҙы 190, «Веселый» бүлексәһе 180 процентҡа үтәнеләр.

Совхоздың комбайнерҙәре һәм трактористәре уроҡай өсөн кәрәштәге алдынғы сафында булдылар. Комбайндар менән уроҡай йыйнау мастерҙәренән Федор Жеребцов, Иван Терехов, Сергей Михайлов, Василий Тупиков интәштәр тағылмады ике «Сталинец—6» комбайны менән көн һайын 2—2,5 норма үтәнеләр. Федор Жеребцов 950 гектар майҙандың уроҡайын йыйнаны һәм 10 мең центнер ашлыҡ һуҡты. Комбайнер Сергей Михайлов 750 гектар, Василий Тупиков 738 гектар майҙандың уроҡайын йыйнанылар. Совхозда сезон заданиеһен үтәмәгән бер генә комбайнер ҙә юҡ.

Социалистик ярышта совхоздың бөтә хеҙмәтсәндәре лә ҡатнашты. Совхоздың бүсәһе Ҡыҙыл Байрағы ярыш алдынғыһы «Батҡан» бүлексәһенә бирелде. Совхоз дирекцияһы, партия һәм профсоюз ойошмалары ярышҡа оператив етәкселек иттеләр, алдынғы комбайнерҙәрҙе, трактористәрҙе, шоферҙарҙы, эшселәрҙе дәртләндерҙеләр, алдынғыларҙы кимәтле бүлектәр менән бүләкләнеләр. Һәр бер биш көн һайын алдынғылар почет таҡтаһына языла барҙылар.

Беҙҙең коллективта интәштәрҙе ярҙам итеү киң йәйелдереле. Көньяҡ һәм «Комсомол» бүлексәләре төүге көндәрҙә уроҡай йыйнауҙа артта ҡалып киләләр. Алда барған «Веселый» һәм «Батҡан» бүлексәләренең комбайнерҙәре һәм совхоздың бөтә эшселәре был бүлексәләргә ярҙамға сыҡтылар. Шуның һөҙөмтәһендә улар уроҡайҙы ваҡытында, юғалтыуһыҙ йыйнап алдылар.

Уроҡай йыйнауҙа һәм государствоға иген тапшырыуҙа беҙҙең коллективҡа ВКП(б) Өлкә Комитеты һәм шулай уҡ ВКП(б)-ның Стәрлетамаҡ ҡала комитеты ҙур ярҙам күрһәттеләр. Ҡала ойошмалары беҙҙең совхозға ярҙамға 50 автомашина һәм 250 кеше бүлделәр.

Хәҙер совхоз коллективе бөтә көсте мал аҙығы эҙерләү, туҡта һөрөү, көҙге ағас ултыртыу эштәрен тирәнән тамамлауға тупланы.

Н. Ширяев,
Стәрлетамаҡ бөртөклө ашлыҡ совхозының партия ойошмаһы секретаре.

Партия тормошо

Агитатор—партия ойошмаһының боевой яҙамсыһы

Колхозыларҙың кәнүзәк тормошо менән тығыҙ бәйләнештә һәм боевой характерҙәге большевистик агитацияны кәң йәйеҙерөү «Урнаҡ» колхозы партия ойошмаһының артабан хуҙалығыҙҙы етәкселек итеү эшендә мөһим һөҙөмтәларҙы алдағыһыҙ ныҡытыуға, хеҙмәт етештереүсәнлеген күтәрөүгә арналған булалар. Иптәш Камалов үҙенең төп эшенән тыш партия поручениеләрен үтәй. Ул — боевой листоктың редакторы һәм агитатор. Уның күпселек бесәҙәләре бригадаларҙа хеҙмәт дисциплинаһын нығытыуға, хеҙмәт етештереүсәнлеген күтәрөүгә арналған булалар. Иптәш Камаловтың күптән түгел генә үҙҙарған бер бесәҙәһе айырыуса характерле. Был сакта бригада тәүге атнаҡ тулмаһа.

—Бөҙөк бригада, — тине агитатор,— колхозда алдыңғы бригада. Ләкин әлегәләргәндәр менән генә тыныҫланып ҡалмаҫҡа, тағы ла әҙерәк эшләргә кәрәк. Айырым колхозсыларҙың хеҙмәткә намыҫлы мөнәсәбәттә булмауы бригаданың уңыштарына тап төшөрә. Бына Алмабикә Рәхимйәнова эшкә һуңлап сыға, башҡалардан элегерәк ҡайтырға ашыға. Шуға күрә ул нормаһын үтәй алмай. Бына ла тағы, ул үҙе артынан башҡаларҙы ла эйәртә. Бригадала һәм колхозда хеҙмәт дисциплинаһын боҙа, дәһәм эшкә зарар килтерә. Ни өсөн? Сөнки ул үҙенең хуҙалығы тураһында күберәк ҡайғыра. Ә был, үҙенсә иҫәпкә хуҙалығына тап китергәнлектер, артель хуҙалығына зарар килтереү тигән һүҙ.

— Дөрөҫ, дөрөҫ! — тип арҡаһынан алдығы колхозсылар.

Агитаторҙың тәнҡиты күтәренке тәнә. Ул алдығылағанды һүрәнә тағна.

— Артель хуҙалығы эшенә бындай мөнәсәбәттә булыуға ҡалайтып тороп буламы һуң? Юҡ, әлбиттә! Беҙ уға бөтә бригада алдында: һин, Алмабикә, үҙеңде генә түгел, а бөтә бригаданы, бөтә колхозды әрттә ҡалдырайһың, һүҙемдә тормайһың, тип әйтергә тейешбеҙ. Алмабикә намыҫлы колхозсылар менән бер рәттән тыныҫлыҡ эшен нығытыуҙа ла мөһимерәк бурыстың булмауын һөйләйҙәр.

Коммунист иптәш Камалов үҙенең төп эшенән тыш партия поручениеләрен үтәй. Ул — боевой листоктың редакторы һәм агитатор. Уның күпселек бесәҙәләре бригадаларҙа хеҙмәт дисциплинаһын нығытыуға, хеҙмәт етештереүсәнлеген күтәрөүгә арналған булалар. Иптәш Камаловтың күптән түгел генә үҙҙарған бер бесәҙәһе айырыуса характерле. Был сакта бригада тәүге атнаҡ тулмаһа.

—Бөҙөк бригада, — тине агитатор,— колхозда алдыңғы бригада. Ләкин әлегәләргәндәр менән генә тыныҫланып ҡалмаҫҡа, тағы ла әҙерәк эшләргә кәрәк. Айырым колхозсылардың хеҙмәткә намыҫлы мөнәсәбәттә булмауы бригаданың уңыштарына тап төшөрә. Бына Алмабикә Рәхимйәнова эшкә һуңлап сыға, башҡалардан элегерәк ҡайтырға ашыға. Шуға күрә ул нормаһын үтәй алмай. Бына ла тағы, ул үҙе артынан башҡаларҙы ла эйәртә. Бригадала һәм колхозда хеҙмәт дисциплинаһын боҙа, дәһәм эшкә зарар килтерә. Ни өсөн? Сөнки ул үҙенең хуҙалығы тураһында күберәк ҡайғыра. Ә был, үҙенсә иҫәпкә хуҙалығына тап китергәнлектер, артель хуҙалығына зарар килтереү тигән һүҙ.

— Дөрөҫ, дөрөҫ! — тиҙәр арҡаһынан алдығы колхозсылар.

Агитаторҙың тәнҡиты күтәренке тәнә. Ул алдығылағанды һүрәнә тағна.

— Артель хуҙалығы эшенә бындай мөнәсәбәттә булыуға ҡалайтып тороп буламы һуң? Юҡ, әлбиттә! Беҙ уға бөтә бригада алдында: һин, Алмабикә, үҙеңде генә түгел, а бөтә бригаданы, бөтә колхозды әрттә ҡалдырайһың, һүҙемдә тормайһың, тип әйтергә тейешбеҙ. Алмабикә намыҫлы колхозсылар менән бер рәттән тыныҫлыҡ эшен нығытыуҙа ла мөһимерәк бурыстың булмауын һөйләйҙәр.

— Әгәр колхозсыларҙың әйтемен һиҙә белмәһәң булһа, — тип тамамлай Камалов үҙенең һүҙен, — һин, Алмабикә, төҙәл. Алдығылағанды ҡабатлама.

Бригада члендәре агитаторҙы яҡлайҙар. Агитатор хәлт-ара хәлдәр, Кореландағы ваҡиғалар хаҡында һөйләй. Колхозлағы алдығылағанды булыуы общественный интересҡа ни тиклем зарар килтергәнен, ул конкрет фактылар нигеҙендә күрһәтә.

Бына шундай агитация колхозсыларҙы намыҫлы хеҙмәткә рухландыра. Алмабикә Рәхимйәнәнең эшкә пассар һәм намыҫһыҙ мөнәсәбәтен тәнҡитләп, стена газетаһында ла яҙып сығыла. Был мәҡәлә бригаданың хәбәр йыйылышында тикшерелә, Алмабикә Рәхимйәнәгә ҡаты иҫкәртөү яһалды.

Ошо иҫкәртөүҙән һуң Алмабикә Рәхимйәнә үҙенең коллектив хеҙмәткә булған мөнәсәбәтен ҡырҡа үҙгәртте. Ул кәнүзәк нормаһын 200—250 процентҡа үтә башланы. Колхоздың иң алдығы ударниктары сафына баҫты.

Урожай йыйнау эштәре башланғас та, бөҙөк колхозда агит-массовый эш баҫыуға күсерелде. Беҙҙә колхозсыларҙың күпселеге өлкә гәзиттәларҙы алдыралар. Тик «Кызыл Башкортостан» гәзитәһенә генә 35 колхозсы алдырып уҡый. Был факт үҙе генә лә агит-массовый эштең юғары кимәлгә күтәрелеүе тураһында һөйләй.

Башҡа бөҙөк колхозда государствоға иген тапшырыу графикҡа үтәлмәй ине. Беҙ был эштә коммунистарҙы беркеттек, агитаторҙар өбөрҙөк, комсомолсыларҙы мобилизовать иттек. Иген комплексҡары коллективы араһында агит-массовый эште алып барыу бурысы коммунист-агитатор иптәш Рәләүетдинованың йөкмәтелде. Ул унда агитатор булып ҡына түгел, ә иген комплексына турынан-тура эшларға барҙы. Колхоз государствоға иген тапшырыу планын районда беренсе булып үтәне.

Комсомол ойошмаһы секретары агитатор иптәш Шәкиров инициативаһы менән ашлыҡ һуғыуҙа йөктәр агрегаты төҙөлдө. Был агрегат төҙөк айырҙәнә эшләй. Агрегат менән комсомолец иптәш Вәлиев етәкселек итә. Йөктәр колхоз производствоһының бөтә төрлөктарына ла алмаш-алтнашлап, Улар агит-массовый эште партия ойошмаһы етәкселегендә алып баралар.

— Көнсығыш арты империалистарҙың Корея ҡырҡынсылыҡтарынан мул урожай үҫтергән баҫыуҙарын яңыртаҡлар, ауылдарын көлгә ятҡалар. Ирек һөйөүсе халыҡтарҙың көсләрҙе берләштереүҙе телә йҙәр. Шулай тип һөйләне беҙгә агитатор. Бына шуға күрә мин, һәм яғынан хеҙмәткә яраҡлығым күтәрелеп үткән булһа ла, баҫыуға эшкә сыҡтым. Тырышлыҡ эшен намыҫлы хеҙмәтем менән нығытырға һүҙ бирҙем, — тип һөйләй Рәлимйән Гәрәева. Уның һүҙе эштән айырылманы, ҡул менән ашлыҡ урыу нормаһын һәр көн арттырып үтәне. Бер үҙе генә 4 гектарҙа яҡын майҙандың ашлығын урҙы. Ә бындай ҡарт колхозсыһар беҙҙә күп. Уларҙың ҡарт йөрәгәй агитаторҙың яҡлығы, большевистик төрө һүҙе хеҙмәткә дәртләндерҙе.

Беҙҙең колхоз агитаторҙары тураһында һөйләгәндә, бындай фактыларҙы күп килтерергә мөмкин. Улар бөтәһе лә үҙҙәре колхоз производствоһында турынан-тура эшләйҙәр. Агитатор колхозҙаша иптәш Вәлиева сушилкала ҡына инде биш йыл рәттән эшләй. Шуныһы характерлы: колхозы-агитаторҙар колхозҙа һәр төрлө яңылыҡты башлап өбөрөүселәр булып торалар. Быйһы яҙ уларҙың инициативаһы менән колхоз 40 гектар майҙандың арасың тәпләп, орлоҡ участкаһы өсөн ер эшкәртте. Бы майҙандың һәр гектарынан 15—20-шәр центнер урожай йыйып алыныҙ.

Беҙҙең колхоз урожай йыйнау эшен районда беренсе булып тамамланы. Агитаторҙар колхозсыларға коммунизмдың яңы, бәйек төҙөлөштәре тураһында һөйләйҙәр. Улар хәҙер урындағы Советтәрҙе һайлау алды агитацияһын киң йәйеҙерөп, колхозсыларҙы совет патриотизмы рухында тәрбиәләүҙә үҙҙәренең большевистик бурыстары итеп һанайҙар. Партия ойошмаһына улар политик-тәрбиә эштәрен төп хуҙалыҡ саралары уңышлы үтәреүгә юнәлдерөүҙә ярҙам итәләр.

Р. Гимашева,
Мәсетле районы, «Урнаҡ» колхозы партия ойошмаһы секретары, агит-коллектив етәксеһе.

КОНСУЛЬТАЦИЯ

Хеҙмәтсәндәр депутаттарының урындағы Советтәренә һайлауҙар буйынса округ һайлау комиссиялары

Хеҙмәтсәндәр депутаттарының район, ҡала, ҡалаларҙағы район, ауыл һәм поселка Советтәренә һайлауҙар үткәреү государство әһәмиәтенә ия булған зур эш, яуаплы политик кампания, шул уҡ ваҡытта, зур һәм ҡатмарлы процесс булып тора. Быға иң әүәл беҙҙең совет членә государство власенең бөтә органдарына һайлауҙар үткәреү өсөн махсус «Һайлауҙар тураһындағы Положение» нигеҙ итеп ала. Ул государство власенең төп йәки был органына депутаттар һайлау тәртибен билдәләүсе һайлау Законы булып тора. «Һайлауҙар тураһындағы Положение» һайлау системаһы буйынса Сталин сә Конституцияның талаптарын аныҡ үтәүҙе тәьмин итеү бурысын күҙ алдында тота.

Башҡорт АССР-ы хеҙмәтсәндәр депутаттарының район, ҡала, ҡалаларҙағы район, ауыл һәм поселка Советтәренә һайлауҙар тураһындағы Положение хеҙмәтсәндәр депутаттарының урындағы Советтәренә һайлауҙарҙы шундай үткәреүгә күмәк ҡарарҙар ҡабул итеүгә ҡаратылған әҙерләнмәне.

Элеваторҙы менән иптәш Князев етәкселек итә. Беҙ уны конторала осраттыҡ.

— Өсөнсө төн рәттән күҙ әҙ йоманым юҡ, — тип зарланды иптәш Князев. Иген әҙерләү осорында элеваторҙағы агит-массовый эштең күйылышы хаҡында һорашҡас, беҙҙә партбюро секретары иптәш Теплыхҡа өбөрҙө.

Иптәш Теплых партлянең элеваторҙағы ярҙәмсеҙҙәге ойошмаһы менән етәкселек итер өсөн бынан ай ярым әлек һайланған. Ләкин ошо ваҡыттың бирле хатта партия йыйылышы ла үткәрмәгән.

— Иҫән бар, тик эшкә башларға ҡына өлгөрөп булмай. Эш күп, хатта яңы иткән тә булмай, — ти ул.

Беҙ тәүге ҡат әйткәнсә, элеваторҙы етәкселәре көнөн бер төрлө, мәғәнәһеҙ ығы-зығы шарттарында йәшәйҙәр. Иптәш Князев өсөр төн буйына күҙ әҙ йоммай, уның урынбаҫарҙы иптәш Болотников агитацияһы әйтерһең түгел, юлын ашап ҡайтҡа ла ваҡыт тапмай, партбюро секретаре иптәш Теплых пожар командаһына инструктаж биреүҙән бушамай. Ә элеваторҙағы бөгөнгә көндәш талабы улар алдына — коммунистар алдына — эш менән оператив етәкселек итеү, политик-массовый эште төпкә пунктарҙан иген ташыуҙы тиҙлатоуға юнәлтеү һәм иң мөһиме бер кемдәй ығы-зығыһыҙ, белеп етәкселек итеү бурысын ҡуя.

Коммунист, бөтәһенән элек, — политик етәксе. Ул үҙ алдынғылығын государство интересҡәре талабына буйһондороп ҡа тейеш. Партия члены буларақ ул үҙ эше әсен генә түгел, ә үҙе яңында эшләгән башҡа партияһыҙ иптәштәрҙең эше әсен дә яуаплы. Ә элеваторҙа бына шундай эш стиле юҡ. Лабораторияларҙы тәртипһеҙлектәр быға характерле мисал. Унда һәр төрле инициатива һүндерелә, иғтибарһыҙ ҡалдырыла. Стахановсы шоферҙарҙың сәғәт графигы менән эшләү башланғысын элеваторҙың етәкселәре яҡламайҙар. Шулай булмаһында Мәсәғүт автотрәһенең иң алдынғы шоферҙары элеваторҙың көйөбе менән генә меңәрләгән сәғәт простой яһамаҫтар ине.

— Бөтә бәлә урын булмауҙа, — ти иптәш Князев.

Ләкин был һылтаныу дөрөҫ түгел. Иген бушатыр өсөн урын булмауға ул үҙе көйәнә. Элеваторҙа урындың аҙ булыуы Князевҡа тик бөгөн генә билдәле булманы. Ул был әүәр иген фабрикаһы менән бер ниҫә йыл инде етәкселек итә. Ә государствоға иген тапшырыу эше башланғанға тиклем, булған комплексҡарҙе кисәйтеү реконструкцияларға, хатта яңыны төҙөргә бөтә мөмкинлектәр бар ине. Әле лә урын етерлек. Тик күпләп тығылған хәлгә иғтибарһыҙ ҡарашҡан арыныҫ, эшкә большевистарҫа тотонорға ҡына кәрәк. Бөгөнгөнө инициатива һәм ҡыйыулыҡ талап итә, ә ул ваҡыт менән бер үк түгел. Ә элеваторҙа ҡайһы саҡ ҡайҙа ашығырға белмәйҙәр. Ә ул ваҡыт үтә, ул ҡулдан ҡасып ҡына ҡалмай, ул ҡулдан ҡасып ҡына ҡалмай, ул ҡулдан ҡасып ҡына ҡалмай

РЕСПУБЛИКАБЫҘҘА ТӨБИҒӘТТЕ ҮҘГӘРТЕҮҘЕҢ СТАЛИНСЕ ПЛАНЫН СРОГЫНАН АЛДА АРТТЫРЫП ҮТӘҮГӘ ӨЛГӘШӘЙЕК!

Иптәш Сталин тәҡдиме буйынса төбиғәттә үҙгәртеп ҡороу тураһында СССР Министрҙәр Советы һәм ВКП(б) Үҙәк Комитеты ҡарарының ҡабул ителеүенә биш йыл тулды.

Был ҡарар ҡабул ителгәндән һуң үҙған ваҡыт эсендә республикабыҙҙа ҙур эштәр башҡарылды. Колхоздарҙа, совхоздарҙа һәм лесхоздарҙа 41,2 мең гектар майҙанда бағыу һаҡлаусы урман полосалары үлтыртылды. 1950 йыл өсөн билдәләнгән план 101 процентҡа үтәлде.

Урман полосалары үлтыртыу буйынса Быйыл Халтасы, Мишкә, Сәкмәғош, Янауыл райондарының колхоздары, Ҡазанғол, Дәүләкән, Белебәй совхоздары, Благовещен, Татышлы, Баҡалы лесхоздары бигерәк тә яҡшы эшләнеләр.

Республикабыҙ колхоздарының, совхоздарының һәм лесхоздарының быйылғы көҙгә ағас үлтыртыу планын да арттырып үтәйәсәктәренә шик юҡ.

Сталинсе план хәрәкәттә

Йүбәнсебыҙ иптәш Сталин тәҡдиме буйынса СССР Министрҙәр Советы һәм ВКП(б) Үҙәк Комитеты тарафынан «СССР-ҙың Европа өлөшөндәге ялан һәм урман-далан райондарында яңғыр һәм тоторокло урожай үҙтереүҙе тәъмин итеү өсөн бағыу һаҡлаусы ағастар үлтыртыу, үлән бағыулы сәсеү әйләнештәре индереү, быуалар һәм һыу ятҡылыҡтары тәҙәү планы тураһында» ҡарарҙың ҡабул ителеүенә биш йыл тулды.

Төбиғәттә үҙгәртеп ҡороуҙың сталинсе планы буйынса 1949—1965 йылдар эсендә Башҡортостанда 265,6 мең гектар хайҙанда, шул иҫәптән колхоздарҙа—143 мең гектар майҙанда бағыу һаҡлаусы урман полосалары үлтыртылырға, 300 урында һыу ятҡылыҡтары төҙөлөргә һәм бөтә колхоздарҙа ла 1955 йылда үлән бағыулы сәсеү әйләнештәре үлләштереләргә тейеш.

СССР Министрҙәр Советының һәм ВКП(б) Үҙәк Комитетының был тарихи ҡарары сығарылғандан һуң үҙған биш йыл эсендә Башҡортостанда ҡарарҙы тормошҡа ашырыу буйынса ҙур эштәр үтәлде. Башҡортостан колхоздарында, совхоздарында һәм лесхоздарында 41,2 мең гектар майҙанда бағыу һаҡлаусы урман полосалары үлтыртылды. Республикабыҙҙа быйыл яҙ ҡына ла 23 мең 303 гектар майҙанда, шул иҫәптән колхоздарҙа—11 мең 250 гектар, совхоздарҙа 1 мең 318 гектар һәм лесхоздарҙа—10 мең 753 гектар майҙанда бағыу һаҡлаусы ағастар үлтыртылды. Быйыл көҙгө осорҙа ла бағыу һаҡлаусы урман полосалары үлтыртыу эше үҙышлы башҡарылды. 1950 йыл өсөн билдәләнгән план 101 процентҡа үтәлде.

Эштә ялтәшеүҙәр булыуы менән бергә, етешһеҙлектәр ҙә бар әле. Ҡайһы бер колхоздар һәм совхоздар ағас үлтыртыу буйынса билдәләнгән пландарҙы үтәмәйҙәр, урман полосаларын тейешенсә тормошҡа ашырмайҙар. Өфө, Әлшәй, Баймаҡ, Дәүләкән һәм Федоровка райондарында колхоздарында эш тап шулай тора.

Үҙған ике йылда бағыу һаҡлаусы урман полосалары үлтыртыу буйынса ҙур ҡимөсөҙлөктәр булды, әлбиттә. Ләкин был бөҙгө елгәләгәндәр менән генә тынысланыу ҡалырға хоҡуҡ бирмәй. Сөнки был өлкәлә алда әле ҙур эштәр тора. Республикабыҙҙа тағы ла 200 мең гектарҙан артығырағ майҙанда бағыу һаҡлаусы урман полосалары үлтыртырға һәм йәш ағастарҙы тәрбиәләп үҫтерергә кәрәк.

1951 йылда Башҡортостан колхоздарында 15 мең гектар майҙанда бағыу һаҡлаусы яңы полосалар үлтыртырлыҡ һәм бығаса үлтыртылған 10 мең гектар майҙанда ағас үҫентеләрен тулыландырырға тейеш. Был бурысты үҙышлы үтәп сығыу өсөн, бигүәсән әлек, үҙ ваҡытында һәм сифатлы итеп ер һөрөргә, үҫтырғыты эшкәртергә кәрәк.

Алдағы йылдың яҙында ағас үлтыртыуҙы йылдам һәм үҙышлы үтәрөү өсөн питомниктәрҙә үҫтерелгән үлтыртыу материалдарын үҙ ваҡытында бағыу һаҡлаусы урман полосалары майҙандарына ташырға һәм үлләренә һуҙғы һәм үлләренә һаҡлыҡ өсөн күмеп күйырға кәрәк. Был яҙғы эш осорҙа ваҡытты экономияларға һәм үлтыртыу материалдарының яҡшы һаҡланыуына ярам итәсәк. Үҙған йылдарҙағы тәжрибәләр, яҙғы осорҙа үлтыртыу эшенең оҙаҡҡа һуҙылыуы һөҙөмтәһендә ағастарҙың насар үҫешләнеүен күрһәттеләр. Шуға күрә быйыл быны ныҡ иҫтә тоторға кәрәк.

Республикабыҙҙа быуалар һәм һыу ятҡылыҡтары тәҙәү буйынса ла тәбиғәттә үҙгәртеп ҡороуҙың сталинсе планы үҙышлы рәүештә тормошҡа ашырыла. Үҙған ике йыл эсендә колхоздарҙа һәм совхоздарҙа 45 урында һыу ятҡылыҡ тәҙәлде һәм төҙөлә.

Төбиғәттә үҙгәртеп ҡороуҙың сталинсе планы буйынса бағыу һаҡлаусы урман полосаларын булдырыу, быуалар һәм һыу ятҡылыҡтары тәҙәү республикабыҙҙа үҙышлы рәүештә барһа ла, ләкин үлән бағыулы сәсеү әйләнештәрен индереү һәм үлләштереү буйынса эштәр яҡшыһын тормай әле. Ә был эш төбиғәттә үҙгәртеп ҡороуҙың сталинсе планының мөһим бер өлөшө булып тора. СССР Министрҙәр Советының һәм ВКП(б) Үҙәк Комитетының 1948 йылдың 20 октябрь ҡарары буйынса Башҡортостанда 1950 йылда 180 колхозда үлләштерелгән сәсеү әйләнештәре булырға тейеш. Ә фактик хәлдә бөҙө тик 98 колхозда ғына сәсеү әйләнеше үлләштерелгән. Был планлы эҙләнешең 55,1 процентҡа үтәлеүен генә күрһәтә. Республикабыҙҙа әле бер генә колхозда ла сәсеү әйләнеше индерелмәгән райондар бар.

Сәсеү әйләнешен индереүҙең өләүәүендә тәп сәбәп күп йыллыҡ үлән орлоҡтарын етештереү эшенең тейешле кимәлдә булмауында тора. Күп йыллыҡ үлән орлоҡһоло участкаһы булған ҡалдырыу эше йыл һайын үтәлмәй. Ҡалдырылған үлән орлоҡһоло участкаларының урожайы һуңлап йыйнала, был ҡаралтыуҙарға алып бара. Мәҫәлән, быйыл 1 сентябргә үлән орлоғо урожайын йыйнау планы тик 38 процентҡа, ә һуғыу планы 35 процентҡа генә үтәлде.

Советтар Союзының бөтә халыҡтары кеүек үк, Башҡортостан хеҙмәтсәндәре, Волга, Днепр һәм Аму-Дарья йылғаларында гидротехник тороҡмалар төҙөү тураһындағы хөкүмәт ҡарарын ҙур шатлыҡ менән ҡаршы алдылар. Был ҙур төҙөлөштәр тәбиғәттә үҙгәртеп ҡороуҙа мөһим роль уйнайҙар.

Башҡортостандың колхозсылары, совхоз һәм МТС эшселәре үҙҙәренең тырыш хеҙмәттәре һөҙөмтәһендә быйыл мул урожай үҙтереп алдылар, государствоға иген тапшырыу планын срогынан алда үтәнеләр, алдағы йылдың яҙғы сәсеүе өсөн орлоҡ фондтарын тулыландырҙылар. Былардың бөтәһе лә ихтыярҙарына ярлылыҡтарын ҡаҙанған ағас үлтыртыуҙы йылдам һәм үҙышлы үтәрөү өсөн питомниктәрҙә үҫтерелгән үлтыртыу материалдарын үҙ ваҡытында бағыу һаҡлаусы урман полосаларын майҙандарына күс

Мәскәү һәм Башкортостан укыусыларының дуҫлығы

Мәскәү укыусыларының Башкортостан укыусылары менән хат алышыуҙарына бер генә йыл тулгел. Ләкин вакыт дуҫтарҙың хат тематикаларын бер ҙә кәметә алмай. Киреһенсә, һәр яңы ай менән хаттар тағы ла әстәлекләрәк була баралар. Уларҙа совет йәштәренә хас булған сифаттар: кеҫә ирлеләк, маҡсатҡа ынтылыш, ауырлыктарҙан ҡурҡмау, ныкышмалык, нәмә өсөн көрәшкәнен, нәмәгә ынтылғанын белеү—былар өлгөн-өлгө асыҡрак күренә баралар.

Башкортостан укыусыларының хаттарын укыйһың да, үҙ плебеҙҙең балалары менән тағы ла ныҡрак һөйөнәһең. Нимәй ирмен уйлайҙар улар, ни тиклем төрлө яҡҡа ынтыла уларҙың интересҡәре, ни тиклем саф, ысын күңелдән һөйөләр улар үҙҙәренең социалистик Ватанын, большевиктар партияһын һәм һөйәкле, бөйөк Сталинды.

Мәскәү мәктәптәрендә Өфөнән, Стәрлетамаҡтан, Бәрәнән, Ишембайҙан, Йомағужанан, Бөҙәүҙән һәм Ҡариҙел райондарынан алынған хаттар ҡәҙерләп һаҡланалар.

Укыусыларҙың сит илдәрҙәге вәкилдәре күҙәтеүҙәре, уларға ҙур ихтибар биреүҙәре сикһеҙ яҡын хәл. Стәрлетамаҡтың 4-се номерле урта мәктәбе укыусылары хаттарында былай тип яҙалар: «Тыныслыҡ һуғышты енер! Совет кешеләре алдығы социалистик культураны, меңәрләгән заводтарҙы, фабрикаларҙы, торлаҡ йорттарын һәм мәктәптәрҙе, театрҙарҙы һәм библиотекаларҙы, культура йорттарын, укыу өйҙәрен һәм клубтарҙы ҡоторған эттәр—Америка империалистәре емерһен өсөн төзәнеләр. Был бер вакытта ла буламаҫ! Фашистәр бөҙөп ерҙе баҫып алырға тырышып ҡараһалар ҙа бит, нисек булып сыҡтылар һәр кемгә билдәле. Көбәхәт фашистәрҙең һөйәктәре күптән инде көбөрҙәрҙә серей, ә беҙҙең илебеҙ һәр бер йыл һайын һаман матурыраҡ һәм шатлыҡлыраҡ була бара. Совет халҡының һәм бөтә алдығы кешелектең башында беҙҙең осорҙоң иң гениаль кешеһе ителгән Сталин торғанда, беҙҙе еңеү тураһында уйларға мөмкинме һуң! Беҙ еңелмәҫлек. Беҙ бөтөбеҙ, бер кеше кеүек, коммунистар партияһы етәкселегендә мәңге үлмәс Ленин—Сталин эшен тормошҡа ашырырға ант итәбеҙ».

Укыусыларҙың хаттарында бик күп темалар күтәрелә. Беренең 1-се номерле урта мәктәбенән пионер һәм комсомол эштәренең тәжрибәһе тураһында яҙалар. Йомағужанан урожай йыйыу һәм государственга иген тапшырыу осоронда күп кенә эштәр башҡарылды. Бағыу ырҙындарында, комбайн агрегаттарында күсмә библиотекалар эшләне, стенә газеталары, боевой листоктар сығарылды, тыҫҡырып газета-журналдар укылды һәм беседалар үҙғарылды.

Укыу өйөнең 1926 дана политик-фонин һәм художестволы өҙөбәтә бар. Бында бөтәһе 300-ҙән артыҡ данми укыусы иҫәпләнә.

Хәҙер урындағы Советтәргә һайлауҙарға әҙерлек башланыу менән укыу өйө тағы ла йәнләнде. Унда лекциялар, беседалар үҙғарыла, тыҫҡырып газета-журналдар укыу һәм һайлау тураһындағы законды өйрәнеү ойошторолдо.

Бында хәҙер кышҡа әҙерлек эштәре лә тамамланы. Укыу өйө бинаһына капиталь ремонт үҙғарылды һәм ул кышҡа стерлек яғыулыҡ материалы менән тәьмин ителде.

Р. Маҡсүтов.

Укыу өйөндә

Дүртөйлө районының Исмаил укыу өйө район культура-ағартыу йорттарының эшмәкәрлеген иҫәплана. Унда тарафынан урожай йыйыу һәм государственга иген тапшырыу осоронда күп кенә эштәр башҡарылды. Бағыу ырҙындарында, комбайн агрегаттарында күсмә библиотекалар эшләне, стенә газеталары, боевой листоктар сығарылды, тыҫҡырып газета-журналдар укылды һәм беседалар үҙғарылды.

Укыу өйөнең 1926 дана политик-фонин һәм художестволы өҙөбәтә бар.

Башҡорт АССР-ы колхоздарында туңға һөрөү барышы

(План үтәлеше 20 октябрго процент тәрә)

Тоҡан урыны	Райондар	План үтәлеше	Тоҡан урыны	Райондар	План үтәлеше	Тоҡан урыны	Райондар	План үтәлеше
1	Шишмә	89	23	Миәкә	60	44	Ғафури	48
2	Бүздәк	85	24	Бәләбәй	59	45	Дыуан	48
3	Кандра	84	25	Мишкә	59	46	Мәсетле	44
4	Туймазы	82	26	Покровка	58	47	Иглин	44
5	Баҡалы	79	27	Бәрә	57	48	Ҡалтасы	44
6	Зилаирҙа	76	28	Хәйбулла	57	49	Байҡыбаш	43
7	Дәүләкән	73	29	Йомағужа	57	50	Салауат	43
8	Өфө	72	30	Ҡырмыҫҡалы	56	51	Архангель	42
9	Бөҙәү	71	31	Благовещен	56	52	Балтач	42
10	Ауырғазы	70	32	Илеш	56	53	Баймаҡ	42
11	Күгәрсен	69	33	Мәләүез	55	54	Тәтешле	41
12	Нәрмәкәй	68	34	Белоҡатай	55	55	Йылайыр	40
13	Бишбүләк	67	35	Нуриман	55	56	Өбәйле	39
14	Абзан	65	36	Воскресен	54	57	Краснокам	39
15	Әлшәй	64	37	Федоровка	54	58	Аскын	36
16	Шаран	64	38	Борай	54	59	Ҡыйғы	36
17	Стәрлетамаҡ	62	39	Стәрлебаш	53	60	Ало-Төләк	32
18	Сатмағош	62	40	Учалы	53	61	Белорет	31
19	Кейергәҙе	60	41	Кушнаренко	53	62	Ҡариҙел	30
20	Мәкәр	60	42	Янаул	53	63	Бәрәҫ	22
21	Благовар	60	43	Матрай	49	64	Октябрьский ҡалаһы	57
22	Дүртөйлө	60						

КОЛХОЗДАРҘА ҺӘМ СОВХОЗДАРҘА СӘСЕҮ ОРЛОҠТАРЫН БОҘОУҒА ҺӘМ ӘРӘМ-ШӘРӘМ ИТЕҮГӘ ЮЛ ҠУЙМАҪҠА

Колхоздарҙа һәм совхоздарҙа орлоҡ хужалығын яҡшыртыу, орлоҡсолоҡ участкаларының агротехникаһын күтәреү һәм урожай бирешен хыҫҡа арттырыу менән бер рәттән, хәҙер йыйнап алынған орлоҡтарҙы һаҡлауға айырыуса ҙур ихтибар бирелергә тейеш.

ВКП(б) Үҙәк Комитетының февраль Пленумы һарыны, совет һәм ауыл хужалығы органдарын «орлоҡсолоҡ участкаларында урожайлылыҡты арттырыуҙы тәьмин итергә, колхоздарҙа орлоҡсолоҡ участкаларын ентекләп тәрбиәләүҙе, үҙ вакытында йыйнауҙы, һуғыуҙы, тазартыуҙы, орлоҡ фондтарының тейәл һаҡланыуын ойоштороуға һәм, киләсәктә орлоҡҡа булған ихтыяждарҙы, государство сорауҙы һорамайынса, колхоздарҙың орлоҡсолоҡ участкалары иҫәбенән туҡлыһынса тултырыуҙы» мәжбүр итте.

СССР Министрҙар Советы һәм ВКП(б) Үҙәк Комитеты 1947 йылдың 28 июлендә «Колхоздарҙы үҙ сәсеү орлоҡтары менән тәьмин итеү тураһында» махсус тәрәр ҡабул итеп, февраль Пленумы тәрәҙәрҙәрен тормошҡа ашырыу буйынса практик саралар билдәләнеләр.

Партия һәм хөкүмәттең был тәрәҙәрҙәрен үтәү, орлоҡсолоҡ хужалығын яҡшыртыу юлында республикабыҙҙың колхоздары һәм совхоздары бик ҙур эштәр башҡарҙылар. Күп кенә колхоздар орлоҡсолоҡ участкаларының урожай бирешен үҙҙәренә ентекләп бирелгән орлоҡ менән генә сәсеү үткәралар.

Ләкин урындарҙа үткәрелгән тикшереү был өлкәлә әле серьез етешһеҙлектәр булыуын күрһәтә. Яҙғы һәм көҙгө сәсеү планын үтәүҙе, шулай уҡ сәсеүлектәрҙе кимәйтеүҙе тәьмин итерлек күләмдәрҙә орлоҡ фондтарын вакытында туплау әсен яңылышлыҡ колхоздар буйынса—туранан-тура колхоз председательдәренә, райондар буйынса—ВКП(б) райкомдарының беренсе секретарҙәренә һәм район Советы исполкомдарына йүкмәтелә.

Ленин исемендәге бер колхоз етәкселәре бы мөһим эшкә үҙҙәренә бер шиллә ҙә яуаплылыҡ һиҙмәйҙәр. Мәҫәлән, Бөҙәү районы Болотин ауыл Советендәге «Путь Ленина» ауыл хужалығы артелендә колхоз председателе Дмитриев, кладовщик Ворокова һәм ырҙын мөдире Шмаковтарҙың үҙ эштәренә яуаплыҡ тарҙауҙары, сәсеү орлоҡтарын вакытында тазартыу һәм киптереүҙе ойоштороуҙары арҡаһында орлоҡ участкаһынан йыйнап алынған 842 центнер сортлы бойҙай орлоғо ҡыҙыу, үҙенең сытышын 62 процентҡа тиклем комеҙа.

Был колхозда район ауыл хужалығы бүлеге мөдире Нигмәтйнов та, агроном Фәхриев та, Ишле МТС-ының директоры Хәликов һәм МТС-тың өлкән агрономы Толухин ингәштәр ҙә булғандар. Улар урожай йыйнау һәм государственга иген тапшырыу барышы тураһында мәғлүмәттәр алыу менән тыныҫланып, ырҙында күгәреп яткан сәсеү орлоғо менән бөтөнләй ҡыҙыҡһынмайҙар. Сәсеү орлоғона шундай ҡарашты шул райондың «Октябрь» колхозында ла күрергә тура килә. Бында колхоз председателе Кулаков һәм басыусылыҡ бригадаһы бригадирҙары Храмов, кладовщик Сапожников 311 центнер сәсеү орлоғон ямғыр аҫтында ҡалдырып, яңдырыуға юл ҡуйғандар. Хәҙер был орлоҡтар сәсеү өсөн түгел, хатта азыҡ өсөн ҙә файҙаланырлыҡ түгел. Был колхозда Потлуб МТС-ының директоры ингәш Орехов һәм МТС-тың агрономдары ла булғандар. Ләкин улар сәсеү орлоҡтарының нисек һаҡланыуы менән бөтөнләй ҡыҙыҡһынмағандар.

Район партия, совет ойошмалары һәм район ауыл хужалығы специалистәре, шулай уҡ колхоз етәкселәре хәҙер государственан орлоҡ алыуға иҫәп тотмаҫҡа, һәр бер колхозды, совхозды 1951 йыл өсөн бөтә сәсеү майҙанына стерлек сәсеү орлоғо менән тәьмин итеү, шулай уҡ сәсеү орлоҡтарын тазартыуҙы тиҙерәк тамамлау һәм уның тулыһынса яҡшы һаҡланыуын тәьмин итеү өсөн бөтә сараларҙы күрергә тейештәр. Һәр бер колхозда һаҡланған сәсеү орлоҡтары һаҡлау өсөн акт менән кладовщикҡа тапшырылырға тейеш. Был актта һаҡланған орлоҡтарҙың культуралары, сифаты һәм күпмелеге конкрет рәүештә күрһәтелергә тейеш. Колхоздарҙа орлоҡсолоҡ участкаларынан йыйнап алынған орлоҡто сәсеүҙән башҡа ниндәй ҙә бүтә башҡа маҡсатҡа тотоноу, уны әрәм-шәрәм үтеү, тазартыу ваты тыйыла. Сәсеү орлоҡтарын башҡа маҡсаттарға файҙаланыуҙа, әрәм-шәрәм итеүҙә, тазартыуҙа һәм уның сифатын бозоуҙа рәйәтлә кешеләр, енәйәт эшләүселәр, тип тараһын, яуапҡа тартылырға тейештәр.

Х. Йосопов.

Берләшкән Милләттәр Ойошмаһы Генераль Ассамблеяһының бишенсе сессияһы

Политик комитеттең 20 октябрҙәге иртәнге ултырышы

НЬЮ-ЙОРК, 20 октябрь. (ТАСС). Бөгөн Политик комитеттең иртәнге ултырышында Ирак менән Сирия резолюцияһының берҙәм проектын тикшереү дауам итте.

Бөгөнгө ултырышта Ирак менән Сирия делегаттары үҙҙәренең берҙәм резолюцияларының төҙәтелгән проектын тәҡдим иттеләр. Был проект төп ҡаршылыҡтарҙы хәл итеү һәм Устав рухына ярашлы рәүештә килешеүгә әлгәшеү маҡсатында «Именселек Советенең даими члендәренә» оҫрашырға һәм бөтә донъяла тыныслыҡҡа түрҡыныс тыуҙырыусы һәм БМО-ны параличларга итеүсе проблемаларҙы «айырым рәүештә йәки тығыҙһыныусы башҡа государстволар менән берлектә» тикшереү тәҡдимен индерергә тәҡдим итә.

Бөгөнгө ултырыштың башында сығыш яһаған Ирак менән Сирия вәкилдәре индерелгән үҙгәрештәрҙе аңлатып бирҙеләр һәм делегацияларҙы ошо төҙәтелгән проектты ҡабул итергә саҡырҙылар.

Израил вәкиле был резолюция проектын үҙенең нигеҙҙә яҡлағанлығын белдереп сығыш яһаны.

АҠШ вәкиле Даллес ҡарҫы, тәҡдим ителгән резолюция проектының үҙенә оҡшағанлығын белдерһә лә, шуға ҡарамаҫтан, был проекттың әһәмиәтен һанға һуҡмаҫҡа маташмағанын әйтте.

Франция вәкиле, Ирак менән Сирия резолюцияһының принциптәре иғтибарға алынырлыҡ, тип белдерҙе.

Унан һуң, Египет, Голландия, Төркиә, Бразилия, Сальвадор, Греция, Мексика, Либерия һәм Аргентина вәкилдәре ҡыҫҡаса белдереү менән сығыш яһанылар. Улар бөтәһе лә үҙ делегацияларының Ирак һәм Сирия делегацияларының тәҡдим ителгән резолюция проектында күрһәтелгән принциптәрҙе яҡлағанлыҡтарын белдерҙеләр, ләкин резолюция проектындағы айырым пункттарҙың редакцияһын яҡшыртыу ҡарамында тураһында әйттеләр.

Комитет резолюция проектының авторҙары был мәсьәләне тикшереү барышында индерелгән барлыҡ төҙәтеүҙәрҙе һәм делектәрҙе иҫәпкә алып, резолюцияның һуңғы проект текһын тапшырһындар тигән тәҡдимдәрҙе ҡабул итте.

Политик комитеттең 21 октябрҙәге ултырышында

НЬЮ-ЙОРК, 21 октябрь. (ТАСС). Бөгөн политик комитеттең ултырышында көн тәртибендәге «Тыныслыҡ файҙаһына берҙәм хәрәкәттәр» тип аталған мәсьәлә буйынса Ирак менән Сирия делегацияһының берләшкән резолюция проектын тикшереү яңынан башланды. Быйан элек хәбәр ителгәнсә, резолюция проектының авторҙары был мәсьәләне комитет ултырышында тикшереү вакытында индерелгән күп һанлы төҙәтеүҙәрҙе һәм төләктәрҙе иҫәпкә алып, резолюция проектының һуңғы текһын тапшырһындар өсөн политик комитет кисә был мәсьәләне тикшереүҙе туҡтатып торғайны. Резолюция проектының авторҙары бөгөнгө ултырышҡа түбәндәге текһты тапшырҙылар:

«Генераль Ассамблея,

Берләшкән Милләттәр Ойошмаһының төп функцияһы тыныслыҡҡа, именселекҡә һәм ҡәҙерлекҡә булышлыҡ итеүҙән һәм уларҙы бөтә халҡтар араһында яҡлауҙан торғанлығын иғтибар итеп;

Устав тарафынан күҙҙә тотолған уларҙың үҙ бурыстарына яраҡлы рәүештә, ойошмала член булып тороусы барлыҡ государстволарҙың бурысы тыныслыҡ эшенә ярҙам итеүҙән торғанлығын иғтибар итеп;

Уставта халҡ-ара тыныслыҡты һәм именселекте яҡлау өсөн тел яуаплылыҡ Именселек Советенә йөкмәтелгәнлеген иғтибар итеп;

бөтә донъяла тыныслыҡҡа түрҡыныс килтереүе мөмкин булған барлыҡ мәсьәләләр бүйынса Именселек Советенең даими члендәре араһында берҙәмлектең мөһим әһәмиәткә эйә булыуын яңынан раҫлап;

Генераль Ассамблеяның 190(3) номерле резолюцияһын — «Үҙҙәренең фекер тарҡаулыҡтарын тыныс юл менән хәл итеүҙе көсәйтеүгә зур дәрәжәлә саҡырыуын» хәтергә алып.

Именселек Советенең даими члендәре түбәндәгеләрҙе эшләһендәр, тип тәҡдим итә:

а) халҡ-ара тыныслыҡҡа түрҡыныс һалыуҙары һәм Берләшкән Милләттәр Ойошмаһының эшенә тамасаулыҡ итеүҙәре мөмкин булған бөтә мәсьәләләрҙе коллектив йәки башҡа тәртиптә, әгәр кәрәк була икән, ул саҡта тығыҙһыныусы башҡа государстволар менән, төп фекер тарҡаулыҡтарын хәл итеү һәм Уставтың рухына һәм һәр бер хәрефенә яраҡлы рәүештә килешеүгә әлгәшеү маҡсаты менән йыйналып, тикшерһендәр,

б) маҡсатҡа яраҡлы булыу менән, был ике ҡағиҙәнең дә һөҙөмтәләрҙе тураһында Генераль Ассамблеяға, әгәр ҙә уның ултырыштары барамаған вакыт буйһа, ул вәкәлә Берләшкән Милләттәр Ойошмаһы члендәренә хәбәр иттеһендәр».

Комитеттең иртәнге ултырышы асылғандан һуң Ирак менән Сирия вәкилдәре үҙҙәре тарафынан тәҡдим ителгән иң һуңғы резолюция проектын нигеҙләп сығыш яһанылар. Улар, резолюция проектының һуңғы текһын әҙерләүҙә был мәсьәлә менән тығыҙһыныусы бөтә делегациялар ҙа ҡатнаштылар, тип белдерҙеләр. Ошо арҡала улар резолюция проектының бөтә кешегә лә яраҡлы текһын әҙерләй алғандар. Сирия вәкиле Эль-Хури шулай уҡ, резолюция проектының авторҙары бары тик Советтәр Союзы делегацияһының төҙәтмәләрен индереү тураһында ғына ныҡлы һүҙ күйыша алманылар, тине.

Советтәр Союзы делегацияһының был төҙәтеүе, Именселек Советенең даими члендәренә индерелгән тәҡдимдәрҙәге параграфта тейешле илдәр күрһәтелһендәр ине, шуның менән бергә, «Ҡытай халҡ республикаһы» күрһәтелһен ине, тип күҙҙә тота.

Англия менән Сальвадор вәкилдәренең ҡыҫҡаса сығыштарынан һуң, Советтәр Союзы делегацияһының етәксеһе А. Я. Вышинский һүҙ алды.

— Ирак менән Сирия делегациялары тарафынан индерелгән резолюция проектын тикшереү башлағанда уҡ, тине А. Я. Вышинский, — Советтәр Союзының делегацияһы, беҙ был резолюцияны нигеҙҙә яҡлайбыҙ һәм унда һис бер төрлө аңлашылмаған урын булмаһын, был резолюцияла фәҡәтләр һәм әйберҙәр үҙ исемдәре менән аталһындар, тип тәҡдим иттә. Резолюцияла дипломаттарҙың үҙҙәренә генә аңлайышлы булырлыҡ һәм беҙҙе бында вәкил итеп өбәргән халҡтарҙың һис тә аңлайышһыҙ булырлыҡ дипломатия ҡарашынан бик уңайлы була торған, фикцияларға резолюцияла урын булмаҫҡа тейеш. Беҙҙе бында вәкил итеп өбәргән халҡтар дипломатияның үҙҙәренә хеҙмәт итеүе менән бик ныҡ ҡыҙыҡһынғанлыҡтарын һәм дипломатияның халҡтар интересенә ҡаршы файҙаланылмауын теләйҙәр.

А. Я. Вышинский, былай тип күрһәтте: Советтәр Союзының делегацияһы, ысынбарлыҡҡа күҙәтәтә яуап биреүсе йәки уға мәсьәләләрҙе хәл ҡылмай торош, ысын килешеүҙе тураһында һүҙ ҙә булыуы мөмкин булмаған киҫкен мәсьәләләрҙе юрамал уратып үтеүсе ниндәй ҙә булһа фикцияларҙы нигеҙҙә түгел, ә ғәҙел нигеҙҙә килешеүгә һәм килешелгән ҡарарҙар сығарыуға әлгәштергә тырыша. Советтәр Союзы делегацияһының фекере буйынса, Ирак менән Сирия резолюция проектының тәмәтә тап уның резолюцион өлешендә, быға тиклем яҡшылап хәл ителмәгән мәсьәләләр буйынса уның дәржавалар ара әҙ-әҙ бер фекергә килергә тәҡдим итеүендә.

Ошо айҡанлы, Советтәр Союзы делегацияһының етәксеһе «даими члендәр» тигән төшөнсә яҡшыдан аңлатылһын, тип тәҡдим итә, сөнки хәҙер был төшөнсә фекер тарҡаулығын тыуҙыра, сөнки хәйһы бер делегациялар Ҡытайҙың вәкиле кем һуң, тигән мәсьәлә тураһында бәхәсләшәләр. А. Я. Вышинский барлыҡ халҡ-ара проблемаларҙы хәл итеүҙә Ҡытай халҡ республикаһының бик зур роль тотоуын айырыуса әйтеп үтте. Ул, Ҡытайҙың законлы вәкиле — Ҡытай халҡ республикаһы Үҙәк халҡ хөкүмәтенең вәкиле Ҡытай халҡының вәкиле булып иҫәпләнергә тейеш, тине.

Унан ары Советтәр Союзы делегацияһының етәксеһе АҠШ вәкиле Даллестең киҫәге сығышынан «бөтә кеше рәзалығы менән булған тыныслыҡ — ул ахмаҡ тыныслыҡ», тип иҫбат итергә маташҡан әлөшөн ныҡ тәнҡитләне.

А. Я. Вышинский былай концепцияның тыныслыҡ эше өсөн зарарлы булыуын фаш итте һәм кешелек обществоһының алға китеүе өсөн һәм бигерәк тә халҡ-ара хеҙмәттәшлек эше өсөн һалҡынлыҡ булыуын иҫбат итте.

Советтәр Союзы делегацияһының етәксеһе үҙ телмәренең йомғаҡлау өлешендә Ҡытай халҡ республикаһы тураһында хәтергә төшөрөүгә ҡарылған төҙәтеүҙең әһәмиәтен тағы ла бер тапҡыр айырыуса күрһәтеп үтте. Ул СССР делегацияһы тарафынан индерелгән төҙәтеүҙе ҡабул итергә тәҡдим итте.

Гоминдан группаһының вәкиле Советтәр Союзының төҙәтеүенә ҡаршы сығыш яһаны. Уның сығышы Ҡытай халҡ республикаһына ҡаршы төҙәттәге яла яғыуҙан ғибарәт ине.

Сирия вәкиле Эль-Хури, әгәр ҙә политик комитеттең күпселеге хуплаһа, беҙҙең делегация СССР төҙәтеүен ҡабул итәсәк, тип белдерҙе.

Комитет ултырышында председательлек итеүсе Колумбия вәкиле Урданета Арбелаэс Советтәр Союзының төҙәтеүе «яраҡһыҙ» тип табылырға тейеш, тигән гоминдансының тәкдимен яҡланы.

Советтәр Союзының вәкиле Т. Д. Вышинский председательдең бындай тәрарына ҡаршы сыҡты.

Шунан һуң председатель ҡарары тауышҡа ҡуйылды. Ул ҡарар 13 тауыш ҡаршы (СССР, Украина ССР-ы, Белоруссия ССР-ы, Польша, Чехословакия, Великобритания, Бельгия, Норвегия, Аргентина һәм башҡаларға ҡаршы) 26 тауыш (Төркиә, Көньяҡ Африка союзы, гоминдансы һәм башҡалар) менән хупланды. 16 делегация (АҠШ, Бирма, Сирия һәм башҡалар) тауыш биреүҙә ҡатнашыуҙан тыйылып ҡалдылар.

Тауышҡа ҡуйғандан һуң, А. Я. Вышинский Совет төҙәтеүенең үҙгәртелгән яңы редакцияһын тәҡдим итте. Уға Сирия менән Ирак резолюция проектын ошолай үҙгәртергә тәҡдим итте: «Именселек Совете даими члендәре» тигән һүҙҙәрҙән һуң, «шул иҫәптән Ҡытай халҡ республикаһын да күҙҙә тотоп» тип күрһәтелһен, тине.

Ошо яңы төҙәтеүҙән һуң АҠШ вәкиле Даллес сығыш яһаны. Ул был төҙәтеүҙе «яраҡһыҙ» тип иғлан итергә тәҡдим итте.

Америка вәкиленең тәкдиме тауышҡа ҡуйылды. Был тәкдимде яҡлап 35 делегация тауыш бирҙе, 12 делегация (СССР, Украина ССР-ы, Белоруссия ССР-ы, Чехословакия, Польша, Великобритания, Индия, Дания һәм башҡалар) ҡаршы тауыш бирҙеләр, 11 делегация (Аргентина, Йемен, Сирия, Норвегия һәм башҡалар) тауыш биреүҙә ҡатнашыуҙан тыйылып ҡалдылар.

Унан һуң Ирак менән Сирия резолюция проекты тауышҡа ҡуйылды. Ул бер тауыштан хупланды.

Шулай итеп, Политик комитет «Тыныслыҡ файҙаһына берҙәм хәрәкәттәр» мәсьәләһен ҡарауҙы тамамланы.

23 октябрҙәге икенсе ултырышта комитет Генераль Ассамблеяның бишенсе сессияһының көн тәртибенә СССР делегацияһының тәкдиме буйынса индерелгән «һуғыш ҡуркынысын бетереү тураһында һәм тыныслыҡты һәм халҡтар именселеген нығытыу тураһындағы» мәсьәләне ҡарай башлаясаҡ.

Кореялағы вакиғалар

Корея халҡ-демократик республикаһы Халҡ армияһы баш командованиеһенең белдереүе

Корея халҡ-демократик республикаһы Халҡ армияһы баш командованиеһенең 23 октябрҙә тапшырылған мәғлүмәтендә былай тип әйтелә: Халҡ армияһының һәкәрҙәре бөтә фронттарҙа ла һөжүм итеп киләүсе американ һәм Көньяҡ Корея ғәскәрҙәренә ҡаршы оборона һуғыштары алып барҙылар.

Пхеньяндан төньяҡҡа табаныраҡ рәйонда Халҡ армияһының частәре һан яғынан өҫтөн булған дошман ҡыҫымы аҫтында яңы оборона сиктәренә күсте-

„ГЛАВКИНОПРОКАТТЫҢ“ Башҡортостан контораһы республика экрандарына Б. РОМАШОВ пьесаһы буйынса эшләнгән

„БӨЙӨК КӨС“

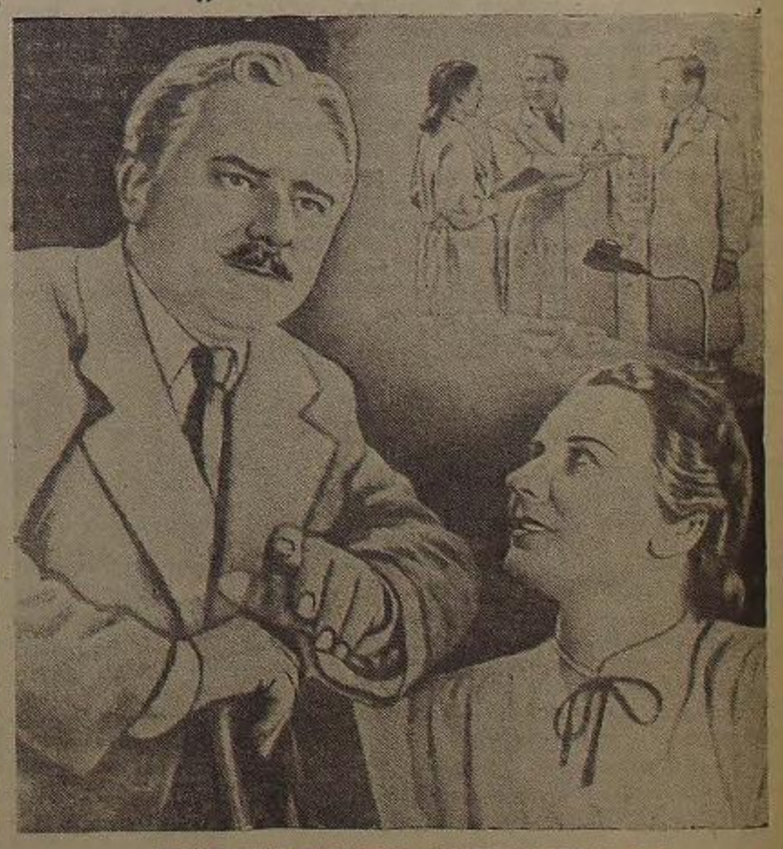

тигән яңы художестволы фильм сығара

Ф. Эрмлер сценарийе һәм постановкаһы.

Режиссеры—К. Ганкель

Баш операторы—А. Кольцатый

Операторҙары — И. Гольдберг һәм А. Завьялов

Баш художнигы—Н. Суворов

Композиторы—Г. Попов.

Звукооператоры—И. Дмитриев

Консультанттары—академик И. Презент һәм биология фәндәре кандидаты С. Боголюбский.

Ролдәрҙә—артистар: Б. Бабочкин, В. Хохряков, Ю. Толубеев, Н. Боголюбов, Г. Инютина, Ф. Никитин, А. Виолинов, А. Лисянская, И. Кондратьева, А. Тришко, М. Мазун, В. Сухарев, О. Аросьева һәм башҡалар катнашалар.

Ленин орденлы „Ленфильм“ киностудияһы продзводствоһы, 1949 йыл.

Главкинопрокат сығарылышы.

Редакцияның адресы: Өфө ҡалаһы, Карл Маркс урамы, 25. Телефон номерҙәре: яуаплы редактор урынбаҫары — 2-83-87, секретариат — 2-78-48, партия тормошо һәм пропаганда бүлектәре — 2-72-26, информация һәм совет төҙәлеше бүлектәре — 2-80-49, ауыл хужалығы һәм промышленность бүлектәре — 2-86-29, хеҙмәтсәнәр хаттары, культура һәм тормош бүлектәре — 2-90-22.

П01611 Өлкә газета-журналдар типографияһы. Тиражы 25,000.

Бөтә илдәрҙәң пролетарийҙәре, берләшегеҙ!

32-се ЙЫЛ СЫҒА.

КЫҘЫЛ БАШҠОРТОСТАН

ВКП(б)-ның Башҡортостан Өлкә һәм Өфө ҡала комитеттары, Башҡорт АССР-ы Верховный Советы һәм хеҙмәтсәндәр депутаттарының Өфө ҡала Советы органы.

1950 йыл
№ 215 (8672)
27
ОКТЯБРЬ
йома

ХАҠЫ 20 тин.

БӨГӨНГӨ НОМЕРҘӘ:

БЕҘҘӘҢ РЕСПУБЛИКАЛА. (1-се бит).

Д. Әхмәров. — ВКП(б)-ның XV конференцияһы. (2-се бит).

КОМСОМОЛ ТОРМОШО. М. Мостафин.— Комсомолдың Черниковск ҡала конференцияһы (2-се бит).

ВЛКСМ Өлкә Комитетенән. (2-се бит).

З. Аинназаров. — Урындағы Советтарға һайлауҙарға әҙерлектә комсомол ойошмалары. (2-се бит).

И. Кәримов. — Малдарҙы өлгөлө тышлатыуҙы тәьмин итергә. (3-сө бит).

Х. Сафин. — Өс йыллыҡ планды үтәү өсөн пасар көрәшәләр. (3-се бит).

Хеҙмәтсәндәр депутаттарының ауыл Советтәре председателдәре трибунаһы. Йомабика Әүәлбаева. — Халыбыҙҙың шатлығы һәм бахете өсөн. (3-сө бит).

Шәриф Бикнәл.—Агитатор. (3-сө бит).

КОНСУЛЬТАЦИЯ. Н. Физетуллин, А. Сафуров. — Хеҙмәтсәндәр депутаттарының урындағы Советтәренә һайлауҙар буйынса һайлау участкалары һәм Участка һайлау комиссиялары. (3-сө бит).

Берләшкән Милләттәр Ойошмаһы Генераль ный Ассамблеяһының бишенсе сессияһы. (4-се бит).

Ә. Биишев. — Аймай-Мерҫәләй мәктәбенә. (4-се бит).

Колхоздарҙа массовый агрозоотехника уҡыуҙарын өлгөлө ойоштороргә

Колхоз ауылының үтелгән юлы данлы һәм бәйек большевиктар партияһы үҙенең тәрән ағыллы юлбашсыһы бәйек Сталин етәкселегендә хеҙмәтсән крәҫтиәндәрҙе социалистик юлдан алып китте. Интәш Сталин крәҫтиәндәрҙе яңыса йәшәргә һәм эшләргә, эре общественный хужалыҡты алып барырға, хәҙерге замандың алдынғы һәм камиллаштырылған техникаһын фәйҙаланырға өйрәтте. Большевиктар партияһы интәш Сталин етәкселегендә колхоз кадрҙарын үҫтереү һәм тәрбиәләү эштәрен ныҡышмалы рәүештә эшләне һәм был өлкәлә зур уңыштарға өлгәште.

Партия, бәйек Сталин крәҫтиәндәрҙә әверелгәнһеҙ бөтмәҫ-төкәнмәҫ шишмәһен асты, беҙҙең ауылдарҙа яңҡан көстәрҙе уятты, миллионлаған колхоз вожактарын һәм ойоштороусыларҙы, коллектив хужалыҡҡа етәкселек яңҡан һәм уларҙы сәскә атыуға тәбән алып барған көсләрҙе эшкә күтәрҙе.

Ауыл хужалығының төрлө тармаҡтары алдынғыларының партия һәм хөкүмәт етәкселәре менән, интәш Сталин менән булған кәңәшмәләре һәм осрашыуҙары һәр кемдең хәтерендә. Был кәңәшмәләр һәм осрашыуҙар, беҙҙең колхоздарҙың ниндәй ғүзәл кадрҙарға бай булғанлығын күрһәтеп, был кадрҙарҙың артабанғы үҫешҡәре өсөн сталинсе мәктәп булып торҙолар. Партия йөҙ мәңгәрсә колхоз председателдәрен, бригадирҙарҙе, МТС директорҙарын һәм колхоз тормошонон башҡа етәкселәрен тәрбиәләп үҫтерҙе.

Билдәле, колхоз тормошонон өлкәнәйеүе үҫә барыуы, колхоз производствоһының янһынан-яңы һәм камиллаштырылған техниканың индереленеүе иген селекцияһын культураһын бик ныҡ күтәреүҙе талап итә. Партия һәм хөкүмәт тарафынан ауыл хужалығы алдына ҡуйылған яңы бурыстар колхоз етәкселәренең генә түгел, бәлки бөтә колхозсыларҙың ҙа дәйем белемдәрен һәм агро-зоотехник белем кимәлдәрен артабан күтәреүҙе талап итәләр. Совет ауылының һәр бер эшсәнендә социалистик иген селекцияһын һәм малсылыҡты уңышлы алып барыу өсөн көрәкле белем булырға тейеш. Шул ук ваҡыттә, был белемде практикала яңышлап ҡулланырға, эш методтарын һәм алымдарын һәр ваҡыт камиллаштырырға, алдынғы, прогрессив эшкә, алдынғы совет кешеләренең — новаторҙарҙың өлгәшеүҙәренә тиңләнергә кәрәк.

Колхоз ауылы эшсәндәренә, билдәле булғанынса, уҡырға, белем алырға теләк бик зур. Быны иҫбат итеү өсөн, һәр яңы агротехник һәм зоотехник түңәрәктәрҙә менделәү колхозсыларҙың уҡыһ киленгелектәрен әйтеү ҙә етә.

Республиканың алдынғы колхоздарында ғәмәли рәүештә алып барылған агротехника түңәрәктәре фәнде һәм новаторҙарҙың тәжрибәләрен пропагандалауҙа күренекле роль уйнанылар. Ләкин, хәҙер инде был түңәрәктәр генә социалистик ауыл хужалығының үҫә барған талаптарына яуап бирә алмайҙар. Быға тиклем эшләп килған был түңәрәктәрҙә уҡытыуҙың ныҡлы системаһы булманы, уҡыусылар йыл һайын бер үк темалар өҫтөнән эшләп килделәр. Быға, билдәле, массовый күләмдә уҡыуҙың фәнни яҡтан эшләнгән программаһы булмау, теоретик занятиеләрҙең, йыш ҡына, колхоздағы практик эш менән бәйләнмәүе лә сәбәп булды. Шул ук ваҡыттә күп кенә урындарҙа, түңәрәк етәкселәре итеп аҙ әҙерлекле, инженерлек, малсылыҡ, механизация нигеҙҙәрен үҙҙәре лә пасар белә торған кешеләрҙе тәғәйен иттеләр. Был хәл, билдәле, колхоз кадрҙарын әҙерләү эшенә пасар йоғонто яһап килде. Быны шуға күрә лә йыйыл колхоздарҙа массовый рәүештә агротехника уҡыуҙарының йәшәп килгән системаһы үҙгәртелде. Ошо йылдың 1 октябренән массовый колхоз кадрҙарын ос йыллыҡ спешналь курстарҙа уҡытыу эше башланды.

Уҡытыуҙарҙағы был яңы системаның өҫтенлектәре бик зур. Колхозсылар уҡыуҙың беренсе йылы программаһын үтәү һәҙмәтенә агротехника һәм зоотехника белемдәренең минимумына эйә булырға һәм был турала тейешле документ алырға тейештәр. Курстарҙың икенсе йылы уҡыуын тамамлауҙы колхозсылар бер үк төрлө культуралар теркәмәнең беренсе бүлексә буйынса юғары урожай үҫтереүҙең йәки малдарҙың әйырым төрҙәренән юғары продукты алыуҙың алдынғы принциптарын һәм методтарын үҙләштерәсәктәр. Бындай колхозсыларға инә икенсе разрядтағо мастер исеме бирелә һәм был турала тейешле аттестат бирелә. Ә инде өсөнсө уҡыу йылын тамамлауҙы колхозсыларға беренсе разряд ауыл хужалығы мастере исеме бирелә һәм аттестат тапшырыла.

Был курстарҙа уҡыуҙар производствонан әйырылмайынса алып барыла. Кеҙгеҡышҡы осорҙа, 6 айға, уҡыу планы буйынса кластағы занятиеләр өсөн 200 сәғәт һәм уҡыуҙарға үҙлегендән әҙерләнеү өсөн шул тиклем уҡ ваҡыт бирелә. Ә инде язғы-йәйге осорҙа, производство занятиеләре менән байланештағе консультациялар өсөн 100 сәғәт самаһы ваҡыт бирелә.

Башҡорт АССР-ы Министрҙәр Советы һәм ВКП(б) Өлкә комитеты ошо көндәрҙә республика райондарын буйынса 1950 — 51 йылдарға колхоз кадрҙарын уҡытыу планын раҫланылар. Был план буйынса республика райондарында 1320 уҡыу группалары, шул иҫәптән агротехника буйынса—950, зоотехника буйынса 370 группа тәҙәләргә тейеш.

БАССР Министрҙәр Совете һәм ВКП(б) Өлкә Комитеты район Советтәре исполкомдарының председателдәренә һәм ВКП(б) райкомдарының секретарҙәренә район өсөн билдәләнгән уҡыу группаларын яҡшыраҡ бүлергә, курстарға мөдирҙәр һайлап алырға һәм раҫларға, уҡыу группаларында уҡытыусыларҙы һайлап алырға һәм раҫларға ҡушты. Шул ук ваҡыттә БАССР Ауыл хужалығы министерствоһы курстарҙы һәм уҡыу группаларын уҡыу планҙары, программалар һәм методик күрһәтмәләр менән тәьмин итергә тейеш.

Ләкин республиканың ҡайһы бер райондарында уҡыу йылы тейешле ойошҡанлыҡ менән башланманы. Бер ай самаһы ваҡыт үтеүгә ҡарамаҫтан, күп кенә колхоздарҙа әле уҡыуҙар башланмаған да. Мәҫәлән, алдынғы тип иҫәпләнгән Дәүләкән районында курстарҙы комплектовать итеү тамамланмаған, уларға етәкселәр һайлап алыу эшенә серьеҙ рәүештә ҡарамағандар. Бындай хәл беренсе көндәрҙә үк уҡыуҙарҙы өҙөүгә килтерҙе. Әлшәй, Туймазы районҙарында ла шундай үк хәл булды.

БАССР Ауыл хужалығы министерствоһы һәм уның Пропаганда управленнеһе колхозсыларҙың уҡыуҙарын ойоштороу эшенә күҙгәла алмаусылыҡ күрһәтә. Ысынлап та, уҡыуҙар 1 октябрҙән башланһа ла, әле ошо көнгө тиклем курстар өсөн уҡыу материалдары өбәрелмәгән.

Колхозсыларҙың массовый күләмдә уҡыуҙарын ойоштороу, алдынғы тәжрибәләрҙе һәм совет ауыл хужалығы фәнне өлгәшеүҙәрен пропагандалау — государство аһәмиәтендәге бик зур һәм мөһим эш булып тора. Урындарҙа партия һәм совет ойошмалары етәкселәре был эшкә серьеҙ иғтибар бирергә, булған етешһеҙлектәрҙе тиҙерәк бетереүҙә һәм уҡыуҙарҙы серьеҙ рәүештә юлға һалыуҙа ауыл хужалығы органдарына практик рәүештә ярҙам итергә тейештәр.

Хәҙер республикабыҙ хеҙмәтсәндәре хеҙмәтсәндәр депутаттарының урындағы Советтәренә һайлауҙарға әҙерләнәләр, һайлауҙар көнө хөрмәтенә, Бөйөк Октябрь социалистик революцияһының XXXIII йыллығы хөрмәтенә социалистик ярыш йәйелдерәләр. Колхозсылар ҙа ауыл хужалығын артабан үҫтереү — басыуҙарҙың мул урожай биреүенә һәм общественный малсылыҡтың тоҡомон яҡшыртыуға, уның күп продукты биреүенә һәм бөтә төр малдарҙың да үҫешенә өлгәшеү өсөн көрәшәләр. Был тәңгәлдә уңыштарға өлгәшеүҙә агротехник һәм зоотехник уҡыуҙар колхозсыларға зур ярҙам бирәсәк. Колхозсыларҙың ауыл хужалығындағы патриотик эштәре һәм уңыштары илебеҙҙең экономик көүәтен нығытыуҙа, тыныслыҡ өсөн көрәштә мөһим вклад булып тора.

ВКП(б)-ның Башҡортостан Өлкә Комитетенән

Республика паровоз деполары һәм тимер юл станцияларының коллективтәренең 1950 йылдың сентябрь айындағы социалистик ярыштарының йомғаҡтары тураһында

Республика паровоз деполары һәм тимер юл станцияларының коллективтәренең 1950 йылдың сентябрь айындағы социалистик ярышта алынған йөкләмәләр үтәлешенең йомғаҡтарын ҡарап, ВКП(б) Өлкә Комитетенең бюроһы түбәндәге коллективтәрҙе производство планҙарын үтәү буйынса социалистик ярышта еңеүсе тип таный:

Яңауыл паровоз депоһын (начальниге Кузнецов, партия ойошмаһының секретаре Нуриянов, местком председателе Панасюк инструктор).

Бензин тимер юл станцияһын (начальниге Лазарев, партия ойошмаһының секретаре Чепиков, местком председателе Шамсиев инструктор).

Республиканың паровоз деполары өсөн ВКП(б) Өлкә Комитетенең күсмә Ҡызыл Байрағы Яңауыл паровоз депоһының коллективына бирелде.

Тимер юл станциялары өсөн ВКП(б) Өлкә Комитетенең күсмә Ҡызыл Байрағы Бензин тимер юл станцияһы коллективенә ҡалдырылды.

БЕҘҘӘҢ РЕСПУБЛИКАЛА

1951 йыл иҫәбенә нефть

Бөйөк Октябрь революцияһының 33 йыллығы хөрмәтенә йәйелдерелгән социалистик ярыш Ишембай ҡалаһы нефтселәренә яңынан-яңы уңыштар килтерә. Ярыштың алдынғы сафында «Ишембайнефть» трестының беренсе һәм икенсе номерле промысел коллективтәре бара. Был ике коллектив бер ниҫә йылдар буйы үҙ-ара ярышып эшләү һөҙөмтәһендә, август һәм сентябрь айҙарында үҙҙәренең биш йыллыҡ планҙарын уңышлы үтәүгә өлгәштеләр. Хәҙер улар 1951 йыл иҫәбенә эшләйҙәр.

Беренсе номерле промысел — трестың иң иҫке промыселдәренең береһе. Бында хәрәкәт итеүсе скважиналар өҫтөндә өҙлөкһеҙ эшләү, эксплуатацияләүҙың технологик режимен яҡшыртыу һәм алдынғы эш тәжрибәләре ҡулланыу юлы менән нефть сығарыуҙы байтаҡ арттырырға мөмкин. Шуға күрә лә, коллектив алынған йөкләмә менән бер рәттән, участкаларҙа ҙурлаҫаҡ техник-ойоштороу саралары планын ҡабул итте.

Партия ойошмаһы был планда күрһәтелгән һәр бер пунктҡың тайпылынмһыҙ үтәлеүенә нығлы контроль алып бара. Ошо көндәрҙә интәш Буланкиндең бригадаһы быға тиклем эшләмәгән ике скважинаны хәрәкәткә ебәрҙе. Һөҙөмтәлә нефть сығарыу участкала байтаҡ күтәрелде. Интәш Копыловтың бригадаһы 400 метр әҙерлегонда яңы коллектор һалды, бер ниҫә аҙна вышка тимер вышкалар менән алыштырылды. Был эштәр, бригадаларҙың кәстәре менән башҡарылғанлыҡтан, нефттең үҙенә төшөү хаҡын кәметеүгә килтерәләр. Сентябрь айында мастер интәш Копыловтың участкаһында нефттең үҙенә төшөү хаҡы 3 процентҡа кәмене. Октябрь айында был күрһәткес тағы ла яҡшыраҡ. Бүтән көндәрҙә операторҙар скважиналарҙы хеҙмәтләндереүҙе яҡшыртҡылар.

Икенсе номерле промысел коллективе лә үҙенең алған йөкләмәләрен үтәүҙә әлегә мөмкинлектәрҙе кеп файҙалана.

Байрам алды көндәрендә был ике алдынғы коллектив һәр бер скважинанан нефть сығарыуҙы максималь арттырып, коммунизмдың бейек тәҙәләштәре фонлына күберәк нефть биреү өсөн ныҡышмалы көрәшә.

Б. Морзағәлиев.

ҺАЙЛАУҘАР ХӨРМӘТЕНӘ

Кариҙел леспромхозы коллективе урындағы Советтәргә һайлауҙар көнөн өлгөлө ҡаршылауға әҙерләнә. Партия ойошмаһы һайлаусылар араһында агит-массовый эштәрҙе кеп йәйелдереү өсөн 65 агитатор билдәләне.

Клубтар һәм ҡыҙыл мөйөштәр байрамса тәҙ алды. Стеналарға хөкүмәт етәкселәренең портреттарҙы, плакаттар, лозунгылар элеп, журналдар булдырылды һәм кеп һайлаһы яңы газеталар алына. Кисәрен, эш көнө тамамланғас, коллектив һайлауҙар тураһындағы Положение, илебеҙҙең бейек ваҡиғалар һәм сит ил хәлдәре менән таныша.

Урман участкалары коллективтәре араһында көнгө-көнгө сеҫенда государство планын срогынан алда үтәү өсөн социалистик ярыш йәйелдерәләр. Күтәренке йөкләмәләр алына.

В. Мәльников.

Тыныслыҡ вахтаһына баҫҡан колхозда

Беҙҙең колхозсылар — тыныслыҡты яҡлаусылар һәм һаҡлаусылар. Улар, бөтә совет халҡы кеүек үк, тыныслыҡтың стахановсы вахтаһына баҫып эшләүҙәрен һәм колхоздың бөтә йыллыҡ эштәрен тәүәлә лә үтәйҙәр.

«Ҡызыл Байраҡ» колхозы быйыл урожай йыйнауҙы һәм государствоға иген тапшырыу планын Бүздәк районында иң алдынғы артҡалдар сафында уңышлы тамамланы. Ауыл хужалығының был ҡатмарлы эше осорында артҡалдан бөтә ҡаҙҙәре, хатта ҡарттар ҙа һәм бала-сағалар ҙа басыуҙарҙа, ырыҫҡарҙа булдылар, үҙҙәренең тырыш хеҙмәттәре менән тыныслыҡ эшен нығытыуға ярҙам иттеләр. Яхия Иҫәнбирҙин, Һибәт Хәлимуллин, Тәслимә Гәрәева, Улфат Вахитов, Әмир Гәрәев, Әхмәтйән Миңдеханов, Мәүән Хәкимов, Әмир Мостаев һәм башҡа бик күп интәштәр тыныслыҡ вахтаһында намыҫлы хеҙмәт күрһәттеләр. Двигатель ярҙамында ҡатмарлы молотилкала ашлыҡ һуғыусы Карам Гәрәев көн һайын нормаһы бер ярымға арттырып үтәй. Гоголев системалы комплекстә эшләүсе Зәйтүнә Мостаева һәм Мәҡүҙә Фазлыева интәштәр үҙ колхозыбыҙ өсөн 2500 центнер һәм күршеләге «Алға» колхозы өсөн 500 центнер иген ҡаптерҙеләр. Әҙлем Вәлиев һәм Кәримов интәштәр атлы һабан менән көн һайын 0,80 — 0,90 гектар туҡта һөрҙәр.

Быйыл 550 гектар майҙанда мул урожай йыйнаҙы. Дөйөм майҙандарҙа бейҙәй культураһының һәр гектарынан 11-әр центнер, э орлоҡсолоҡ участкаларында — 13-әр центнер урожай алынды. Арыш урожайы тағы ла юғарырат булды. Һоло, борай, һәм ҡара бойҙай, тары һәм башҡа культуралар буйынса ла юғары урожай алынды.

Урожай йыйнау ҡыҫҡа срокта үтә, һис бер югалтыуһыҙ үткәреләсәк, государствоға иген тапшырыу йөкләмәһе 5 сентябрҙә үк үтәлде. Колхоз тарафынан бетәһе 1200 центнер яңыш сифатлы иген тапшырылды. Колхоз шулай ук государствоға йәшелсә, картоф тапшырыу йөкләмәләрен дә срогынан алда тултырҙы. Малсылыҡ продуктылары тапшырыуҙың йыллыҡ планы үтәп, ул алдағы йыл иҫәбенә лә тапшырылды. 2000 литр һөт, 15 центнер ит һәм башҡалар 1951 йыл иҫәбенә тапшырылдылар. Колхоз 1951 йылдың бөтә сәсеүлек майҙанына стерлек орлоҡ һалып ҡуйҙы.

«Ҡызыл Байраҡ» колхозы быйылғы ауыл хужалығы эштәрен тамамланы инде. Аҙлыҡтар һуғылып бөттө, 350 гектар майҙанда туҡта һөрөү тултырылды, 5 гектар майҙанда басыу һаҡлаусы урамы полосаһы ултыртылды.

Колхозда 5 малсылыҡ фермаһы бар. Уларҙа ла мал үрсеүе буйынса йыллыҡ һәм өс йыллыҡ планҙар арттырып үтәлде. Малдар йылы торлаҡтар һәм ҡышҡа етерлек азыҡтар менән тәьмин ителделәр.

Колхоз хәҙер бейек Октябрь байрамына һәм хеҙмәтсәндәр депутаттарының урындағы Советтәренә һайлауҙарға әҙерләнә. Был айҡанлы колхозда хеҙмәт бүлектәре әҙерләнәләр: яңы төҙәлештәр йәйелдерелде. 1000 тауыҡ өсөн стандарт торлаҡ ошо көндәрҙә төҙәлә, эксплуатацияға бирелде. Хәҙер электр станцияһы төҙәлә. Уның көүәте 25 киловатт. Октябрь байрамы тантаналы көндәрендә колхозсыларҙың өйҙәрен Ильич лампочкалары яҡтыртасаҡ.

Бейек байрам көндәрендә колхозда урожай байрамы үтәрелә. Быйыл колхозсыларҙың хеҙмәт көндәренә мул доход бүленәсәк. Быраса һәр бер хеҙмәт көненә аванслата 2,5 килограмм иген, 0,5 килограмм йәшелсә бирелде. Һуңғы иҫәптә һәр бер хеҙмәт көненә иң кәмендә 4-әр килограмм иген, берәр килограмм йәшелсә һәм 2-шәр килограмм бесән һәм бик күп малсылыҡ продуктылары биреләсәк.

Беҙҙең колхозсыларыбыҙ тыныслыҡ эшен үҙҙәренең бөтмәҫ көсө менән нығыталар.

Ғәни Вәлиев,
Бүздәк районы «Ҡызыл Байраҡ» колхозы председателе.

Округ һайлау комиссияһы составына заводтың алдынғы кешеләре күрһәтелде

Ошо көндәрҙә Өфө телефон аппаратуры заводында профсоюз члендәренең, партия һәм комсомол ойошмаларының урындағы Советтәргә һайлауҙар буйынса Округ һайлау комиссиялары составына кандидаттар күрһәтеүгә арналған дөйөм йыйылыштары булып үтте.

Эшселәр, инженер-техник работниктар һәм хеҙмәткәрҙәр үҙҙәренең йыйылыштарында Өфө ҡала Советенә һайлауҙар буйынса Округ һайлау комиссияһы составына кандидат итеп инициативалы, таланлы йәш инженер Т. Панфилова, алдынғы стахановсы Шәүкәт Дәүләткилдиев һәм Жданов район Советенә һайлауҙар буйынса Округ һайлау комиссияһы составына инженер А. Галанова, стахановка М. Пензорова, токарь Мәхмүт Шакиров һәм башҡа интәштәр күрһәтелде.

Заводтың партия ойошмаһы Округ һайлау комиссияһы составына кандидат итеп, коммунистәрҙән директор урынбаҫары В. Дибаев, цех начальниктәре В. Маркушев, Градовский һәм башҡа интәштәрҙе күрһәтте.

Йыйылыштар ҙур берҙәмлек һәм ойошҡанлыҡ менән үтте. Йыйылыштә ҡатнашыусы эшселәр, инженер-техник работниктар һәм хеҙмәткәрҙәр заводта социалистик ярышты тағы ла киңерәк йәйелдерергә һәм урындағы Советтәргә һайлауҙар көнөн хеҙмәттә яңы еңеүҙәр менән билдәләргә, тигән ҡарар ҡабул иттеләр.

С. Ғәлиев,
телефон аппаратуры заводының завод комитеты председателе.

Тыныслыҡ эшен нығытыу хөрмәтенә

Америка агрессорҙары Кореяла ҡанлы һуғыш алып барғанда, беҙҙең бейек халҡыбыҙ юлбашсыбыҙ Сталин етәкселегендә коммунизм төҙәүҙә арымай-талмай эшләй. Беҙ, каналдар үткәрәбеҙ, сүллектәрҙе мул урожай биреүсе сәскәлә йәйәндерәбеҙ. Беҙ, мул һыулы ҙур йылғаларҙы быуып, уларҙың көүәтле көсән тейешле эшкә ебәрәбеҙ.

Беҙҙең ауыл хужалығы артели члендәре, ғүзәл Ватаныбыҙ менән сикһеҙ горурланып, хөкүмәтебеҙҙең яңы төҙәлештәре — Каховка, Волга, Днепр гидроэлектростанцияларын төҙөү, Төп Төркмәнстан, Көньяҡ Украина һәм Төньяҡ Крым каналдарын үткәреү тураһындағы ҡарарын зур шатлыҡ менән ҡаршыланылар. Улар бейек төҙәлешкә ярҙам итергә һәр ваҡыт әҙерҙәр.

Колхозыбыҙҙағы бөтә басыуҫылыҡ бригадалары ла быйыл сәсеү майҙандарының гектарынан уртаса 18—20-нәр центнер урожай алыуға өлгәштеләр. Колхозсылар киләһе йылдың урожайына нығлы нигеҙ һалыу өсөн дә арымай-талмай эшләйҙәр. Арыш сәсеүҙе бөтә майҙандарҙа ла агротехник сроктарҙа, юғары сортлы орлоҡтар менән генә үткәрәбеҙ. Шулай уҡ Калмык МТС-ы механизаторҙарының яңыш ярҙамында туҡта һөрөү эштәре лә тамамланды. Ошо көндәрҙә, яровой ашлыҡ культуралары буйынса киләһе йылға сәсеү орлоҡтары һалыуҙы тамамлап, эшламалар сығарыуға башланыҡ.

1951 йылда тотош сәсеү майҙандарынан тағы ла юғарыраҡ урожай алыу өсөн, общественный малсылыҡты яңыш ҡыуатыу, уның продуктивлеген күтәреү өсөн бөтә көсебеҙҙе һалып эшләйбеҙ.

К. Ғәлин,
Борай районы «Ҡызыл нур» колхозы председателе.

ЯҢЫ ХЕҘМӘТ КҮТӘРЕЛЕШЕ

Өфө ҡалаһындағы өсөнсө номерлы тегеү фабрикаһы коллективе урындағы Советтәргә һайлауҙар хөрмәтенә аңынанаңы производство бүләктәре әҙерләй.

Хеҙмәтте дөрөҫ ойоштороу, эш ваҡытын аныҡ планлаштырыу нигеҙендә фабрикала ғүзәл уңыштарға өлгәштеләр. Производство процестәренең бөтә звенолары ла эш юғары темп менән бара. Был үҙе үк 9 айлыҡ планды бөтә ассортименттар буйынса арттырып үтәү мөмкинлеген бирҙе.

А. Чуткин методын ҡулланыу һөҙөмтәһендә продукцияның сифаты ҡырҡа яңыртты. Беренсе сорттағы изделиеләрҙе етештереү йыл башынан алып 94,3 процент тәшкил итә, ә «отлично» сифатлыларҙы исемен алыу өсөн көрәшеүсе Вәлиуллина, Кулагина интәштәрҙең тегеүселәр бригадалары һәм интәш Пешкованың ҡатын-ҡыҙҙар ҡулдәге тегеү группаһы быны 98 процентҡа еткерҙе.

Эшселәр, инженер-техник работниктар урындағы Советтәргә һайлау көнөн дөстони ҡаршыларға өсөн социалистик ярышта яңы йөкләмәләр алдылар. Улар октябрь айы планын 110 процентҡа үтәү өсөн көрәшәләр. Үҙ йөкләмәләрен үтәү өсөн көрәштә инсепар цехы һәм тотош бригадаларҙың һәммы фабрикала артҡандан-арта бара.

И. Ғәмәров.

Красноусол клубында

Хеҙмәтсәндәр депутаттарының район, ҡала, ауыл һәм поселка Советтәренә һайлауҙарға әҙерлектә культуралы хеҙмәтләндереү өсөн Ғафури районында культура-ағартыу учреждениеләренең эштәрен яҡшыртыу саралары күрелә. Был айҡанлы клубтарҙы һәм уҡыу өйҙәрен ҡышҡы шарттарҙа эшләүгә әҙерлектә тамамлау эшҡыртырыла.

Красноусол эшселәр поселкаһында Ленин исемендәге клубҡа капиталь ремонт тамамланды. Комсомолсылар һәм йәштәр уның залдарын, балконын һәм сәхнәһен яҡшы итеп бизәнделәр һәм йыһазландырҙылар.

Поселка һайлау участкаларының береһе бына ошо клубта урынлашҡан. Бында хәҙер һайлаусыларҙы культуралы хеҙмәтләндереү эштәре йәйелдерелде.

И. Ғәлиев.

Ленин районының алекко Бб-сы номерле һайлау участкаһының агитпунктында. Һүрәттә: (һулдан уңға) агитатор М. Шәһиәлиев (Ворошилов исемендәге яҙҡы кейемдәре тегеү фабрикаһы мастеры), С. Сергеев (ДОСАРМ инструкторы), А. Мурҙа (яҙҡы кейемдәре тегеү фабрикаһы закройщицаһы), агитпункт мөдире А. Барухин һәм агитатор Л. Старостина (Ленин район һаулыҡ һаҡлау бүлеге врачы) интәштәр. Интәш Барухин һайлаусылар менән үткәреләсәк занятие тураһында агитаторҙарға инструктаж үткәрә.

М. Әхмәтьянов фотоһы.

КОМСОМОЛ ТОРМОШО

Комсомолдың Черниковск ҡала конференцияһы

Ошо көндәрҙә Черниковск ҡалаһы комсомол ойошмаһының V конференцияһы булып үтте. Конференция 1948 йылдың декабрь айында алып, ошо йылдың октябрь айына тиклем ҡала комсомол ойошмаһының эшләгән эше тураһында ВЛКСМ-дың ҡала комитеты секретары ингән Шыдкинаның отчет докладын тыңланы.

Комсомолдың XI съезы һәм ВЛКСМ Үҙәк Комитетының II—IV пленумдары ҡарарҙарын тормошҡа ашырып, ҡаланың комсомол ойошмаһы производствола социалистик ярышты ойоштороуҙа, йәштәрҙе политик тәрбиәләүҙә һәм мәктәп эштәрен яҡшыртыуҙа байтаҡ уңыштарға өлгәшкән. Ҡаланың хуҡалыҡ һәм политик тормошонда ҡатнашыҡлыҡ итеүҙә комсомолецтәр һәм йәштәр үҙҙәренең активлектәрен арттырғандар.

Ҡаланың предприятиелә рендә ойоштороған социалистик ярышҡа актив ҡатнашып, 11 меңгә яҡын йәш эшселәр үҙҙәренең йыллыҡ нормаларын үтәгәндәр. Йәш эшселәрҙең 70 процентҡа ҡалғы биш йыллыҡ заданиелә рен тамамлағандар.

Промышленность предприятиелә рендә 268 контроль постары һәм 37 рейд бригадалары производствола юҡары культура һәм экономия режимы өсөн көрәшәләр. Уларҙың эшендә меңгә яҡын комсомолецтәр һәм йәштәр ҡатнашлыҡ итәләр. Эшләп сығарылған продукциялә рҙың сифатын яҡшыртыу өсөн ярышыуҙы 378 йәштәр бригадаһына отлично сифат бригадаһы исемдәре бирелгән.

1949 һәм 1950 йыл эсендә ҡаланың йәш рационализаторҙары тарафынан производство процестарын яҡшыртыуға юнәлтелгән 800 рационализаторлыҡ тәҡдимдә ре индерелгән.

9 меңдән артыҡ йәш эшселәр мастерҙар курстарында һәм техникумдарҙа уҡыу үҙҙәренең квалификацияларын күтәреү өсөн көрәшәләр. Шуларҙан 3 мең 780 кеше квалификация буйынса үҙҙәренең разрядтарын арттырыуға өлгәштеләр.

ВЛКСМ Үҙәк Комитетенең II пленумы ҡарарҙарын үтәп, ҡаланың комсомол ойошмалары социалистик ярышҡа комсомолецтәрҙе генә түгел, бәлки йәштәрҙе лә күберәк ылыҡтырыуға өлгәштеләр. Октябрь революцияһының 33 йыллығы хөрмәтенә ойошторолған социалистик ярышта ҡатнашыусы йәш эшселәрҙең һаны ҡалала 25 мең кешегә ете.

Докладсы комсомолецтәрҙе һәм союздан тыш йәштәрҙе идея-политик тәрбиәләүгә ситкәрәк рәүешкә туҡталып үтте.

Комсомолецтәрҙең күпселек өлөшө марксизм-ленинизм нигеҙҙәрен өйрәнәүселәр булып эшләмәй. Бында 6 меңләп йәштәр ҡатнаша. Быйыл эшсе йәштәрҙән 183 пропагандист ВКП(б) членҙәрен кәтүләү өсөн ныҡышмалы эшләйҙәр. Шуның һөҙөмтәһендә комсомол мәғарифе селтәрендә уҡыусыларҙың һаны йылдан-йыл арта. 1948—1949 уҡыу йылында ҡалала комсомолдың политик түңәрәктәренең һаны 93 булһа, 1949—1950 йылда уларҙың һаны 178-гә еткән.

1950—1951 уҡыу йылында комсомолецтәрҙең һәм йәштәрҙең политик белемдәрен күтәреү эшенә тағы ла ныҡлыраҡ иғтибар ителгән. Ҡалала быйыл 256 урында комсомолдың политик уҡыу түңәрәгә һәм политик мәктәп ойошторолған. Уларҙа тыңлаусыларҙың һаны 3 мең 346 кешегә еткән. Шуларҙан 482-һе союздан тыш йәштәр. Бынан башҡа 321 комсомолец партия мәғарифе селтәрендә, 28 комсомолец марксизм-ленинизмдан киске университетында уҡый. 70 комсомолец политик уҡыу түңәрәктәрендә һәм политик мәктәптәрҙә пропагандист булып эшләй.

Политик уҡыу түңәрәктәре һәм политик мәктәптәр менән етәкселек итеү эшенә байтаҡ ҡатнашҡан. 183 пропагандист ВКП(б) членҙәрен күтәреү өсөн ныҡышмалы эшләйҙәр. Шуның һөҙөмтәһендә комсомол мәғарифе селтәрендә уҡыусыларҙың һаны йылдан-йыл арта. 1948—1949 уҡыу йылында ҡалала комсомолдың политик түңәрәктәренең һаны 93 булһа, 1949—1950 йылда уларҙың һаны 178-гә еткән.

1950—1951 уҡыу йылында комсомолецтәрҙең һәм йәштәрҙең политик белемдәрен күтәреү эшенә тағы ла ныҡлыраҡ иғтибар ителгән. Ҡалала быйыл 256 урында комсомолдың политик уҡыу түңәрәгә һәм политик мәктәп ойошторолған. Уларҙа тыңлаусыларҙың һаны 3 мең 346 кешегә еткән. Шуларҙан 482-һе союздан тыш йәштәр. Бынан башҡа 321 комсомолец партия мәғарифе селтәрендә, 28 комсомолец марксизм-ленинизмдан киске университетында уҡый. 70 комсомолец политик уҡыу түңәрәктәрендә һәм политик мәктәптәрҙә пропагандист булып эшләй.

Политик уҡыу түңәрәктәре һәм политик мәктәптәр менән етәкселек ите

ОБЩЕСТВЕННЫЙ МАЛСЫЛЫКТЫ АРТАБАН ҮСТЕРЕҮ ӨСӨН

Малдарҙы өлгөлө кышлатыуҙы тәьмин итергә

СССР Министрҙәр Советы һәм ВКП(б) Үҙәк Комитеты «Колхоздарҙың һәм совхоздарҙың продукты биреүсе общественный малсылығын үҫтереүҙең ес йыллық планы тураһындағы» тарихи ҡарарында малсылыҡты бөтә яҡлап үҫтереү партия һәм государственың үҙәк бурысы итеп билдәләнде.

Малсылыҡты үҫтереүҙең ес йыллық планы тураһында партия һәм хөкүмәттең тарихи ҡарарын үтәүҙе тормошҡа ашырыу, республика колхоздары быйылғы йылдың 9 айы эсенә малдар һаның байтаҡ арттырыуға һәм колхоз фермаларында общественный малсылыҡтың продукты биреүсәнлеген күтереүгә өлгәштеләр. Зилаирҙа, Баҡалы, Ҡандра, Хәйбулла һәм башҡа ҡайһы бер районҙарҙың колхоздары общественный малдар һаның арттырыу һәм уларҙың продукты биреүсәнлеген күтереү буйынса айырыуса яҡшы һөҙөмтәләргә өлгәштеләр.

Зилаирҙа районының колхоздарында общественный малдар һаның үҫтереү мәғәнә әре малдар буйынса—4,8 процентҡа, сусҡалар—75,7, һарыҡтар—39,8 һәм ҡоштар — 151,5 процентҡа арттырыу үтәлде. Баҡалы районы колхоздарында план мәғәнә әре малдар буйынса 12,9 процентҡа, сусҡалар—9,6, һарыҡтар — 16 һәм ҡоштар — 219,3 процентҡа арттырыу ғәмәлгә ашырылды.

Ләкин, общественный малдар һаның арттырыуҙың билдәләнелгән государство планы тотош республика буйынса үтәлмәгән әле. Борай, Матрай, Байҡыбаш, Белорет, Мәләүез, Әбйәлил, Аскын районҙарында был өлкәлә эш айырыуса насар тора. Күрһәтелгән районҙарҙың етәкселәре һәм зооветеринария специалистәре общественный малсылыҡты үҫтереүҙең ес йыллық планын үтәүҙә килеп тыуған ҡыйынлыҡтарҙы күрмәйҙәр һәм был планды үтәүҙә колхоздарға тейешле ярҙамды күрһәтмәйҙәр.

Общественный малсылыҡты үҫтереүҙең государство планын үтәү киҫкетергеһеҙ бурыс ул. Партия, совет, ауыл хужалығы ойошмаларының етәкселәре һәм зооветеринария специалистәре килеп тыуған ҡулайһыҙлыҡтарҙы еңеп, быйылғы халыҡ аҙағына тиклем ҡалған айҙарҙа бөтәрергә һәм һәр бер колхоздың общественный малдар һаның үҫтереүҙе государство планын тотош республика буйынса үтәлмәгән әле. Борай, Матрай, Байҡыбаш, Белорет, Мәләүез, Әбйәлил, Аскын районҙарында был өлкәлә эш айырыуса насар тора. Күрһәтелгән районҙарҙың етәкселәре һәм зооветеринария специалистәре общественный малсылыҡты үҫтереүҙең ес йыллық планын үтәүҙә килеп тыуған ҡыйынлыҡтарҙы күрмәйҙәр һәм был планды үтәүҙә колхоздарға тейешле ярҙамды күрһәтмәйҙәр.

Общественный малсылыҡты үҫтереүҙең государство планын үтәү киҫкетергеһеҙ бурыс ул. Партия, совет, ауыл хужалығы ойошмаларының етәкселәре һәм зооветеринария специалистәре килеп тыуған ҡыйынлыҡтарҙы еңеп, быйылғы халыҡ аҙағына тиклем ҡалған айҙарҙа бөтәрергә һәм һәр бер колхоздың общественный малдар һаның үҫтереүҙе государство планын тотош республика буйынса үтәлмәгән әле. Борай, Матрай, Байҡыбаш, Белорет, Мәләүез, Әбйәлил, Аскын районҙарында был өлкәлә эш айырыуса насар тора. Күрһәтелгән районҙарҙың етәкселәре һәм зооветеринария специалистәре общественный малсылыҡты үҫтереүҙең ес йыллық планын үтәүҙә килеп тыуған ҡыйынлыҡтарҙы күрмәйҙәр һәм был планды үтәүҙә колхоздарға тейешле ярҙамды күрһәтмәйҙәр.

Общественный малсылыҡты үҫтереүҙең государство планын үтәү киҫкетергеһеҙ бурыс ул. Партия, совет, ауыл хужалығы ойошмаларының етәкселәре һәм зооветеринария специалистәре килеп тыуған ҡыйынлыҡтарҙы еңеп, быйылғы халыҡ аҙағына тиклем ҡалған айҙарҙа бөтәрергә һәм һәр бер колхоздың общественный малдар һаның үҫтереүҙе государство планын тотош республика буйынса үтәлмәгән әле. Борай, Матрай, Байҡыбаш, Белорет, Мәләүез, Әбйәлил, Аскын районҙарында был өлкәлә эш айырыуса насар тора. Күрһәтелгән районҙарҙың етәкселәре һәм зооветеринария специалистәре общественный малсылыҡты үҫтереүҙең ес йыллық планын үтәүҙә килеп тыуған ҡыйынлыҡтарҙы еңеп, быйылғы халыҡ аҙағына тиклем ҡалған айҙарҙа бөтәрергә һәм һәр бер колхоздың общественный малдар һаның үҫтереүҙе государство планын тотош республика буйынса үтәлмәгән әле. Борай, Матрай, Байҡыбаш, Белорет, Мәләүез, Әбйәлил, Аскын районҙарында был өлкәлә эш айырыуса насар тора. Күрһәтелгән районҙарҙың етәкселәре һәм зооветеринария специалистәре общественный малсылыҡты үҫтереүҙең ес йыллық планын үтәүҙә килеп тыуған ҡыйынлыҡтарҙы еңеп, быйылғы халыҡ аҙағына тиклем ҡалған айҙарҙа бөтәрергә һәм һәр бер колхоздың общественный малдар һаның үҫтереүҙе государство планын тотош республика буйынса үтәлмәгән әле. Борай, Матрай, Байҡыбаш, Белорет, Мәләүез, Әбйәлил, Аскын районҙарында был өлкәлә эш айырыуса насар тора. Күрһәтелгән районҙарҙың етәкселәре һәм зооветеринария специалистәре общественный малсылыҡты үҫтереүҙең ес йыллық планын үтәүҙә килеп тыуған ҡыйынлыҡтарҙы еңеп, быйылғы халыҡ аҙағына тиклем ҡалған айҙарҙа бөтәрергә һәм һәр бер

Ләкин республиканың күп кенә районҙарында малдарҙы ҡышҡылыҡҡа әҙерләү әле сиктән тыш ҡәнәғәтләнмәҫлек тора. Байҡыбаш, Бишбүләк, Дәүләкән, Дүртөйлө, Йәрмәкәй, Иглин, Ҡырмыҫҡалы, Кушнаренко, Мәләүез, Шаран һәм башҡа ҡайһы бер районҙарҙың колхоздары мал азығы туплауҙың государство планын үтәү һәм малдарҙы ҡышҡылыҡҡа әҙерләү буйынса колхоз етәкселәренә ҡарата талапсанлыҡты байтаҡ күтереү талап итә.

Бөйөк Октябрь социалистик революцияһының 33 йыллығы яҡынлашып килә. Бөтә совет халҡы бөйөк байрамды яңы производство уңыштары менән ҡаршылай. Малсылыҡ работниктәре! Октябрь алды социалистик ярышын тағы ла киңерәк йәйелдерәйек, общественный малсылыҡты үҫтереүҙең государство планын һис шикһеҙ үтәүҙе, малдарҙың өлгөлө кышлауын тәьмин итәйек һәм Тыуған илебеҙгә малсылыҡ продуктыларын тағы ла күберәк бирәйек!

И. Ҡаримов,
Башҡорт АССР-ы Ауыл хужалығы министрынең урынбаҫары.

Өс йыллық планды үтәү өсөн насар көрәшәләр

ВКП(б)-ның Бөрө райкомы секретаре Нәғим Русанов райондың колхоздарында общественный малсылыҡты үҫтереүҙең ес йыллығы: планын үтәүҙең барышын «яҡшы тиергә мөмкин», тип иҫәпләй. Был, әлбиттә, ысынбарлыҡҡа яҡын: районда мал һаның арттырыу буйынса һуңғы йылдарҙа өлгәшеүҙәр ҙә бар. Ләкин, йәш малдарҙы туалһында һаҡлап үҫтереү, тоҡомсолоҡто яҡшыртыу, фермаларҙы зеләндереү һәм механизациялаштырыу буйынса әлегә бик насар тора.

Бының төп сәбәбе шунда, һөнәки ВКП(б) райкомы һәм район Совете исполкомы был мәсьәләгә менән нығлап шөғөлләнмәйҙәр, ауыл Советы һәм колхоз председателдәренән конкрет эш таҙын итмәйҙәр. Малсылыҡ рәбониктәре араһында политик-массовый эш тейешле кимәлдә алып барылмай, социалистик ярыш кин йәйелдерелмәгән.

Быға миҫалдар. «20 лет Правды» колхозында һуғышҡа тиклем өсөрҙә рус юртаттары тоҡомло йылҡылар һәм 1948 йылда инглиз тоҡомло сусҡалар фермалары ойоштороло. Ләкин тоҡомло малдарҙы тәрбиәләүҙең насар булыуы һәм йыл һайын азыҡ етешмәүе һөҙөмтәһенә был малдарҙың әлеккә сифаттары юғалды. Райондың башҡа колхоздарын тоҡом үрсетеүҙәренә менән тәьмин итергә тейеш булған был колхозда хәҙер тоҡом малдары ябайлашып бөткән.

Колхозда общественный малдарҙы үрсетеү буйынса пландар йыл һайын үтәлә. Ул быйыл да үтәлмәү ҡурҡынысы аҫтында тора. Мәҫәлән, йылҡы малдары буйынса план 74 процентҡа, сусҡалар—41,4 һәм ҡоштар үрсетеү планы 30 процентҡа генә үтәлгән. Шулай булыуға ҡарамаҫтан, колхоз председателе интәш Балыков һуңғы айҙарҙа 88 баш сусҡа һаттың һәм бик күп башҡа малдарҙың үлеүенә юл ҡуйған.

Колхозда малдарҙың продуктлылеге түбән. Һыйырҙарҙың күпселеге «Бестужев» тоҡомло булыуға ҡарамаҫтан, һәр бер фуражлы һауын һыйырҙан 1949 йылда уртаса 790-шар литр, ә быйыл 9 ай ваҡыт эсендә ни бары 700-әр литр һөт һауып алынған. Былтыр һәр бер тауыҡтан 33-әр генә йомортҡа алынған булһа, быйыл 610 тауыҡтың һәр береһенән 7-шәр генә йомортҡа алынған.

Райондың «Путь Сталина» колхозында ла шундай ук хәл.

Районда бынәй колхоздар күп кенә. Ләкин, улар райондың алдынғы колхоздарының пландарҙы арттырыу үтәүҙәре иҫәбенә күҙ уңынан тешен ҡалалар. Быға шуға күрә лә инде хәҙерге ваҡытта район буйынса һарыҡ-кәҙәләр үрсетеү планы арттырып үтәлгән, йылҡы, мөгөҙ малдар, сусҡалар үрсетеү пландары үтәлеү алдында булып күренә. Ә айырым колхоздарҙы алғанда, йылҡылар үрсетеү буйынса 65 колхоз, мөгөҙ әре малдар буйынса — 50, сусҡалар буйынса — 54, һарыҡ-кәҙәләр буйынса —42, ҡоштар үрсетеү буйынса 82 колхоз планды үтәмәгән.

Мал азығы туплау планы район буйынса ни бары 52 генә процентҡа үтәлгән. «20 лет Правды», «Красная Искра», «Большевик», «Совет», «Ужара» ауыл хужалығы артелдәре көсөк айырым колхоздарҙа мал азығы туплау эше айырыуса насар тора. Колхоз басыуҙарында 18 мең гектарҙан артыҡ майҙанда һаҙам һәм кәбәстәр йыйналып алынмаған. Тамыр азыҡтар йыйнау эше бик насар ойоштороло.

Фермаларҙа төҙәлештәр планы үтәлмәй. Планда ҡаралған 68 төҙәлеш объекто буйынса эш әле булһа башланмаған. Төҙәлеш матбуғаты эсен районға государство тарафынан 140 мең һум аҡса бирелгән. Ләкин уға файҙаланып бөтөрелмәгән әле.

Общественный малсылыҡты үҫтереүҙең ес йыллық планын үтәүҙә һәм фермаларҙы ҡышҡа әҙерләүҙә тәьмин итеүҙә район етәкселәре бөтә сараларҙы күрергә тейештәр.

Х. Сафин.

ХЕҘМӘТСӘНДӘР ДЕПУТАТТАРЫНЫН АУЫЛ СОВЕТТӘРЕ ПРЕДСЕДАТЕЛДӘРЕ ТРИБУНАҺЫ

Халҡыбыҙҙың шатлығы һәм бәхете өсөн

Мин Таһир ауылының ярлы башҡорт семьяһында тыуғанмын. Атайым ҙа, әсәйем дә уҡый алмай ҡалып, күберәк ғөмөрҙәрен кулактарға эшләп үткәрҙеләр. Ошо семьяла миңә лә ҙурайып, үҙем өткәнгә тиклем ҡыйынлыҡ тыуҙы. Сөнки атайым муллалар, кулактар һүҙенән күрәтеп, тыуа бала уҡырға тейеш түгел, тип ҙур хаталанды.

Бөйөк Октябрь социалистик революцияһы илебеҙҙең бөтә халҡтары менән бер рәттән миңә лә ҙур шатлыҡтар килтерҙе. Шунда уҡ уҡырға, ирекле эшләргә мөмкинлек тыуҙы. Был саҡта миңә 26 йәш ине инде. Шул сәбәпле ауыл мәктәбенә инеп уҡырға тура килмәһә лә, ауылда уҡый-яҙа белмәүселәр өсөн асылған ололар мәктәбенә инеп, уҡыуҙы яҡшыға тамамланым, уҡырға, яҙырға әйрәндем.

1920 — 22 йылдарҙа халыҡ судының заседателе, 1922 — 26 йылдарҙа ауыл Советендә уборщица булып эшләнем. Иш-быш ҡына татын-ҡыҙҙар делегаттарының йыйылыштарында булдым, клубтарға барҙым, дөрөм түңәрәк ойоштороп, уның менән етәкселек иттем һәм 1924 йылда беҙҙең түңәрәк члендәре беренсе таҡтыр спектаклен ҡуйҙы. Был ауылдың муллалары, кулактары ҙур ҡаршылыҡ күрһәттеләр. Ләкин ул ҡаршылыҡтар беҙҙе еңә алманылар. Общественный эштәрҙә айырыуса активлаша башланым. 1927 йылда инде мине ауыл Советы составына делегат итеп һайланылар. Шул көндән мин Төмәс ауыл Советы председателе булып эшләй башланым. Ауыл Советенең уборщицаһы — ауыл Советы председателе. Был бик серҙең эш миңә тағы ла ныҡышмалыраҡ эшкә дәртләндерҙе.

Йылдар үтте. Ысын совет кешеһе булыу өсөн көрәк булған культура һәм белем кимәлемде күтереү өсөндө тырышып эшләнем. Ныҙ һайын Тамъян-Катай кантоны әрәһендәге 2 — 3 айлыҡ курстарға барып белемемде арттырҙым. 1927 — 32 йылда Төмәс ауыл Советенә, 32 — 34 йылдарҙа Муллакай ауыл Советенә председатель булып эшләнем. 1934 йылдан алып Ишморҙа ауыл Советенә председатель булып эшләп киләм.

Мин тик Ишморҙа ауыл Советенә генә 16 йыл эшләйем. Был йылдар эсендә ауыл Советенең, урындағы колхоздарҙың арттә ҡалып, һөйәлеп килеүҙәрен ишетәнем, күрәнем дә юҡ әле. Ауыл Совете үҙенең йыллық бюджетен, аҡса туплау пландарын һәр йылды срогынан алда үтәп килеп, республикала дүртенсе йыл беренсе урынды үҙенә тотоп килә. Башҡортостан Министрҙәр Советенең күсмә Ҡызыл Байрағы бөҙөлә булды. Былтыр Башҡортостан хөкүмәте беҙҙең Ишморҙа ауыл Советенә бөтәһе— 38000 һум аҡсалата бүләк бирҙе. Совет эрәһендәге финанс һәм ауыл хужалығы работниктәренән 236 кешенең ошо аҡса менән бүләкләнек.

Депутаттар менән эш яҡшы ҡуйылған. Ауыл Советенең планы рәүештә сессиһы, исполком ултырыштары үткәрелеп тора. Хеҙмәтсәндәрҙең жалобаларын ваҡытында ҡарап, тейешле сараларҙы күрә барабыҙ. Депутаттар үҙҙәренең һайлаусылары менән осрашып торалар. Яҡшы эшләгән депутаттарҙың һаны арткандан-арта бара. Ауыл хужалығы комиссиһының председателе, интәш Тимофеев, юл төҙөкләндереү буйынса — Сәләймән Ишбаев, һаулыҡ һаҡлау буйынса — Әбдрахманов, культура-ағартыу буйынса комиссия председателе Тарасов интәштәр башҡаларға өлгө күрһәтәләр.

Ауыл Совете күләмендә 3 тулы булмаған урта, 3 башланғыс мәктәп эшләй. Унда уҡыусы балаларҙың һаны 2196 кешегә етте. Бик йыш эсенда 2 библиотека, 3 уҡыу йорто, 4 клуб төҙөлә. Китаптар һаны 3500 данаға етте. 35 колхозсыға яңы йорт һалып бирелде. 25 урында күперҙәр һалынды һәм төҙөкләндерелде, 650 километрға яҡын юл эшләнде һәм уға ремонт үткәрелде.

Ауыл Советенә ике — Фрунзе исемендәге һәм «Красная дружина» колхоздары ҡарәйҙәр. Был колхоздар хәҙер мул тормошло колхоз булып етештеләр. Бәҫыуселыҡ, малсылыҡ буйынса ла һуғышҡа тиклемге кимәлдән ҙурыраҡ ҡаптелдәр. Был колхозлар 1940 йылдан бирле районда ин алдынғы колхоздар булып иҫәпләнәләр. Бер генә йылда ла государство алдында бурыслы булып ҡалманылар. Быйыл да мул урожай үҙтереп алдылар. Киләһе йыл осон етерлек тиклем сәсеү орлоғо фонды тупланылар, колхозсыларҙың хеҙмәт көндәренә 6 — 8 килограмм иген бирелде. Фрунзе исемендәге колхоз менән райсовет депутаты, Ленин ордены Сәләймән Ишбаев 20 йыл етәкселек итә. Колхозда уҡыу йорто, клуб, трахомотозный пункт, бала тыуҙырыу йорто, тирмән, электр станцияһы эшләй. Колхозда ес тонналы бер машина бар. «Красная дружина» колхозында ла шундай ук хәл.

Ишморҙа ауыл Совето хәҙер һайлауҙарға әҙерлек эштәрен йәйәндерҙе. Һайлаусыларҙың исемлектәрен төҙөү эше тамамланды. Округтар төҙөлдө. Ауыл Советы күләмендә 28 агитатор эшләй. Һәйләүҙәр тураһындағы Положениеһе әйрәнеү буйынса 5 — 6-шар занятие үткәрелде лә инде.

Ауыл Советенә хәҙер 25 йыл эшләйем. Минең хеҙмәтемде хөкүмәтебеҙ зур баһалап, Башҡортостандың 30 йыллығы айҡанлы Хеҙмәт Ҡызыл Байрағы ордене менән наградланы. Миңә «1941 — 45 йылдарҙағы Ватан һуғышында хеҙмәт батырлығы өсөн» медале бирелде.

Йомабикә Әүәлбаева,
Баймаҡ районы Ишморҙа ауыл Советы председателе.

„Ҡыҙыл Башкортостан“ материалдары эҙенән

„Мөмкинлектәр тулыһынса файҙаланылмайҙар“

«Союззаготтранс» тресының Мәсетүт автоторбаһы эшендәге кәмселектәр һәм Ҡыйғы районы колхоздарында юғалтыуҙарға ҡаршы көрәштең насар ойоштороловы, күп кенә ауыл хужалығы артелдәрендә хеҙмәт дисциплинаһының түбән булыуы, айырым колхоз етәкселәре тарафынан урожай йыйнау һәм государствоға иген тапшырыу планының үтәлмәүе һәм башҡа етешһеҙлектәр тураһында «Ҡыҙыл Башҡортостан» газетаһының 181-се номерында мәҡәлә баҫылып сыҡтайны.

Газетала сыҡҡан мәҡәләлә ВКП(б)-ның Ҡыйғы район комитеты ҙәвамлы бюро ултырышында тикшерҙе һәм күрһәтелгән фактыларҙы дөрөҫ тип тапты.

Юғарыла күрһәтелгән етешһеҙлектәрҙе бөтәрөү буйынса ВКП(б) райкомы һәм район Совете исполкомы тарафынан конкрет саралар билдәләнде.

КОНСУЛЬТАЦИЯ

Хеҙмәтсәндәр депутаттарының урындағы Советтәренә һайлауҙар буйынса һайлау участкалары һәм участка һайлау комиссиялары

Һайлау бюллетендәрен ҡабул итеү һәм бирелгән тауыштарҙы иҫәпләү өсөн һайлау участкалары төҙөлә. Улар территориаль билдә буйынса, йөҙөн һайлаусыларҙың йәшәү урындары буйынса төҙөлә.

Ҡалалар, поселкалар һәм ауыл Советтәренең территориялары хеҙмәтсәндәр депутаттарының район, ҡала, ауыл һәм поселка Советтәренә һайлауҙар өсөн дөйөм булған һайлау участкаларына бүленәләр. Һәр бер һайлаусы: ауылдарҙа — хеҙмәтсәндәр депутаттарының район һәм ауыл Советтәренә (поселка йәки районға бөйһөнгән ҡала Советенә); республикаға бөйһөнгән ҡалаларҙа — ҡала һәм ҡалалар Советтәренә, Белорет, Ишимбай, Стәрлетамаҡ ҡалаларында — ҡала һәм поселка Советтәренә, Черниковск һәм Октябрьский ҡалаларында хеҙмәтсәндәр депутаттарының ҡала Советенә депутатлыҡҡа кандидаттар өсөн тауыш бирәсәк.

Һайлау участкаларын төҙөү һәм уларҙа тергән номерҙәрен бирҙе райондарҙы булмаған ҡалаларҙа хеҙмәтсәндәр депутаттарының ҡала Советтәре исполкомдары тарафынан, райондарҙы булған ҡалаларҙа (мәҫәлән, Өфөлә) хеҙмәтсәндәр депутаттарының ҡалаларҙағы район Советтәре исполкомдары, ауылдарҙа — хеҙмәтсәндәр депутаттарының район Советтәре исполкомдары, ғәскәри частәрҙә һәм ғәскәри соединениелә — хеҙмәтсәндәр депутаттарының тейешле Советтәре исполкомдары менән килешенеп, ғәскәри частәрҙең һәм ғәскәри соединениеләрҙең командирҙәре тарафынан башҡарыла.

Һайлау участкаларын төҙөү һәм уларҙы яңан итеү һайлауҙарға тиклем 45 көндән дә һуңламайынса йәғни 1950 йылдың 1 ноябренән дә һуңламайынса үткәрелә.

Хеҙмәтсәндәр депутаттарының район, ҡала һәм ҡалаларҙағы район, ауыл һәм поселка Советтәренә һайлауҙар буйынса һайлау участкалары, Башҡорт АССР-ы Верховный Советенә һайлауҙарҙағы кеүек үк, нормалар буйынса төҙөләләр. 2 меңдән артыраҡ кеше йәшәгән ҡалаларҙа, поселкаларҙа, шулай уҡ ауыл Советтәре территорияларындағы ауылдарҙа һайлау участкалары 1500—3000 кешегә бер һайлау участкаһы төҙөлә.

Ауыл Совете территорияһында 2 меңдән артыҡ кеше йәшәмәһә, ҡалҡыҙ рәүешендә, бер һайлау участкаһы төҙөлә; халҡы 500-ҙән алып, ләкин 2000 кешенән артыҡ булмаған һәр бер ауылда айырым һайлау участкаһы төҙөлә.

Халҡы 500-ҙән кәм булған, ләкин 300-ҙән кәм булмаған кеше йәшәгән ауылдарҙа йәки ауылдар төркөмөндә, был ауылдар һайлау участкаһы үҙәгенән 10 километрҙан ашыуыраҡ алыҫлыҡта тормаһалар, айырым һайлау участкалары төҙөлөүе мөмкин.

Башҡорт АССР-ының таулы-урманлы районҙарында—мәҫәлән, Бөрйән, Әбйәлил, Белорет һәм башҡа ауылдары күп булған башҡа районҙарҙа ябайлаштырыу тураһындағы Положениеға халҡы 100 кешенән дә һуңламаһа һайлау участкалары төҙөргә рөхсәт итә.

Ғәскәри частәрҙә һәм ғәскәри соединениелә рҙә 50-нән алып 3 меңгә тиклем һайлаусы булғанда айырым һайлау участкалары төҙөлә.

Больницаларҙа һәм башҡа дауалау учреждениеларында, инвалидтар йорттарында һайлаусылар 50 кешенән кәм булмаһа айырым һайлау участкалары төҙөлә. Больницаларҙың һәм башҡа дауалау учреждениеларенең айырым корпустарында һайлаусылар 50 кешенән кәм булмаһа айырым һайлау участкалары төҙөлә алз.

Һәр бер һайлау участкаһында хеҙмәтсәндәр депутаттарының район, ҡала, тулы һәм поселка Советтәренә һайлауҙар буйынса дөйөм участка һайлау комиссияһы төҙөлә.

Участка һайлау комиссиялары эшселәр һәм хеҙмәткәрҙәрҙең профессиональ ойошмаларының, кооператив ойошмаларының, коммунистик партия ойошмаларының, йәштәр ойошмаларының, культура, техник һәм фәнни обществоларҙың һәм закон менән билдәләнелгән тәртиптә теркәлгән башҡа общественный ойошмаларҙың һәм хеҙмәтсәндәр обществоларының вәкилдәренән, шулай уҡ предприятиелар һәм учреждениелар буйынса эшселәр һәм хеҙмәткәрҙәрҙең дөйөм йыйылыштары, ғәскәри частәр буйынса хәрби хеҙмәткәрҙәрҙең, колхоздар һәм ауылдар буйынса крәҫтиәндәрҙең, совхоздар буйынса совхоз эшселәренең һәм хеҙмәткәрҙәренең дөйөм йыйылыштары вәкилдәренән төҙөлә.

Участка һайлау комиссияһы председатель, председатель урынбаҫары, секретарь һәм 4—6 член составында, а 300 кешенән кәмерәк булған һайлау участкаларында председатель, секретарь һәм 1—3 член составында төҙөлә.

Участка һайлау комиссиялары райондарҙа булмаған ҡалаларҙа хеҙмәтсәндәр депутаттарының ҡала Совете исполкомы тарафынан, райондарҙа бүленгән ҡалаларҙа — район Советтәренең исполкомдары, ауылдарҙа — район Совете исполкомдары тарафынан һайлауҙарға тиклем 40 көндән дә һуңламайынса, йөҙөн 1950 йылдың 6 ноябренән дә һуңламайынса раҫланалар.

Участка һайлау комиссияһы:

а) һайлаусылар исемлегендәге хаталар тураһында ғаризалар ҡабул итә һәм уларҙы хеҙмәтсәндәр депутаттарының һайлаусылар исемлеген төҙөгән Совете башҡарма комитетенең тәрәмағына индерә. Һайлаусылар исемлеге менән һайлаусыларҙы таныштырыу һәм исемлектәрҙәге хаталар тураһында ғаризаларҙы ҡабул итеү өсөн һайлау участкаһында Участка һайлау комиссияһы ағзаларенең даими дежурствоһын ұрынлаштыра;

б) һайлау участкаһы буйынса һайлауҙарға тиклем 10 көндән дә һуңламайынса, йәғни 6 декабрҙән дә һуңламайынса, һайлау бюллетендәрен ала;

в) хеҙмәтсәндәр депутаттарының район, ҡала, ауыл һәм поселка Советтәренә депутатлыҡҡа һәр бер кандидат буйынса бирелгән тауыштарҙы иҫәпләй;

г) тейешле Округ һайлау комиссияһына тауыш биреү протоколын тапшыра;

д) хеҙмәтсәндәр депутаттарының тейешле район йәки ҡала Совете исполкомына эш ҡағыҙҙарын һаҡлау өсөн тапшыра.

Тауыш биреү башланыуға Участка һайлау комиссияһының бөтә члендәре лә үҙ урындарында булырға һәм уларҙың бурыстары алдан уҡ бүленеп ҡуйылырға тейеш. Участка һайлау комиссияһының бөтә члендәре ҡатнашлығында һайлау урналары тикшерелә, а һуңынан комиссияның һуңғы сығышы менән миҫәтләнәләр.

Участка һайлау комиссияһы перерыһһыҙ эшләй.

Урындағы халыҡ менән тәнге 12 сәғәттә Участка һайлау комиссияһының председателе тауыш биреүҙе тамамланған тип иғлан итә һәм Участка һайлау комиссияһы тауыштарҙы иҫәпләй башлай.

Тауыштарҙы иҫәпләү уны тамамланға тиклем перерыһһыҙ үткәрелә. Тауыштарҙы иҫәпләгәнгән һуң Участка һайлау комиссияһы Башҡорт АССР-ы Верховный Советы Президиумы тарафынан билдәләнелгән формала һәр бер округ буйынса икә данала тауыш биреү протоколын төҙәй һәм комиссия члендәре уға ҡул ҡуялар. Участка һайлау комиссияһының председателе һәм секретары мөһөр ҡуйырға тейеш.

Протоколдарға ҡул ҡуйғандан һуң Участка һайлау комиссияһының председателе тауыш биреү протоколдарының берәр данаһын конвертҡа һалып, тейешле Округ һайлау комиссияһына махсус кеше менән сәбәрә.

Участка һайлау комиссияһының ултырыштары уларҙа комиссия составының яртыһынан күберәге ҡатнашҡан ваҡытта ғына ярашлы тип иҫәпләнәләр.

Бөтә мәсьәләләр ҙә йәбай күпселек тауыш менән хәл ителәләр, тауыштар тигеҙ булған ваҡытта председатель тауышы өҫтөн була.

Бөтә эш ҡағыҙҙарын (һайлау бюллетендәрен, яраҡлы тип табылған бюллетендәрҙе айырым, яраҡһыҙ тип табылғандарын айырым, тауыш биреү протоколдарының икенсе данаһын, миҫәтте), Участка һайлау комиссияһы: райондарға бүленмәгән ҡалаларҙа хеҙмәтсәндәр депутаттарының ҡала Совете исполкомына, райондарға бүленгән ҡалаларҙа (мәҫәлән, Өфөлә) район Совете исполкомына, ауылдарҙа—хеҙмәтсәндәр депутаттарының район Совете исполкомына һаҡлау өсөн тапшыра.

Н. Ғизатуллин.
А. Ғафуров.

Өфө сәй ҙәсәү заводының отлично сифат бригадаһы бригадиры интәш Р. Хәбирова Октябрь алды социалистик ярышына кушылып, көнәлек эш нормаһын системалы рәүештә 150—200 процентҡа еткереп үтәп килә. Интәш Хәбирова бригадаһы СССР Азыҡ промышленноссе министерствоһының почет значогы менән наградланды.

Һүрәтте: интәш Р. Хәбирова эш өҫтөндә.

Л. Якубов фотоһы.

Шәриф Биккол

АГИТАТОР

Ул Геркулес түгел,
мускулдары —
һәр береүҙәгәләй мускулдар.
Күлдары ла йәбай —
эш күлдары.
Ҡарашында һүнмәҫ өсөн бар.
Полководец түгел
һәм ул өҫкә ҙә
Буйһаны юҡ приказ аҫтына.
Инеңә менән минең көсөк ул да
Үҙен маттаһалар, тартына.
Ул дипломат булып,
Ассамблеяның
Трибунаһынан телмәр тотмаған.
Ул бик йәбай:
Һәләт менән бөҙөү
Ашаған һәм ҡаҡта йоҡлаған.
Тик ул шундай кеҫә:
уның кәсе —
Төпкөлдәрен ишләп өсөптың,
Тыуған илде,
Тыуған ере өсөн
Һалдаттарҙы бойға ҡалҡытты!
Ул кешене
тура алып киләһ
Үлемһеҙлек тигән һыҙатҡа.
Һәм түңәрәк инде өҙәй бөләһ
Хатта ҡотоптағы һыуытҡа!
Дөйөм ҡатламдарын бораулата,
Тау аҡтарҙы,
Күмер ваттыра.
Һәм эргәңдә булһа арыған саҡта,
Кеҫтә, дәртте уның арттыра!
Ул күҙәргә нурҙар өҫтәп тора,
Шатлыҡ биргән һәр бер йөрәккә.
Һәм ул йылҡаларҙың аҡһының бора,
Буйһондороп бөҙөп төлкөнө.
Ул судья ла түгел,
Тик һәр һүҙе
Хөкөм итә донъяны өйрәнә,
Һәр бер өйҙә был кешенең үҙе
Ҡаршылайҙар ҡолас киреп.
Һәр кем күрәм цехта, тыҫҡа, яланғ
Һәр ергәндә ошо кешене.
Большевистик һүҙ —
тәралы уның,
Агитатор — данлы исеме!

Өфөлә яңы трамвай юлы

Хәҙерге көндә Өфөлә ике көнәлә яңы трамвай юлы һалыу буйынса практик эш алып барыла. Был трамвай юлы — Революцион, Аксаков, Фрунзе, Цюрупа, Тукай, Сәйфи Ҡудаш урамдары буйлап үтәсәк.

Яңы трамвай юлы биш километрға һуҙылғасаҡ. Уны тәҙөү эше 1952 йылда тамамланырға тейеш. Йылдың бер километрын ошо йыл эсенда һалып бөтәү күҙ уңында тотола. Хәҙер 400 метр аралыҡҡа юл һалынды ла инде.

О. Чеповский.

Сәүҙә работниктәренең байрам алды ярышы

Ғафури районының сәүҙә ойошмалары работниктәре тауыҫлыҡ вахтаһына баҫып, байрам алды ярышын кин йәйелдереп ебәрҙеләр. Магазиндар араһындағы социалистик ярышта райуниверсмаг коллективе алдынғы сафта бара. Һатыусылар потребителдәрҙе яҡшы хеҙмәтләндереп, тауар әйләнеше планын ай һайын арттырып үтәүгә өлгәштеләр. Байрам алды сәүҙәһын кин йәйелдереү нигәҙендә тауар әйләнеше планын 200 процентҡа еткереп үтәү йөкмәтелә тапшырҙылар.

Өсөнсө кварталда районың биш сельпоһы планды арттырып үтәне.

БЕРЛӘШКӘН МИЛЛӘТТӘР ОЙОШМАҺЫ ГЕНЕРАЛЬНЫЙ АССАМБЛЕЯҺЫНЫҢ БИШЕНСЕ СЕССИЯҺЫ

Политик комитеттең 23 октябрҙәге иртәнге ултырышы

НЬЮ-ЙОРК, 23 октябрь. (ТАСС). Политик комитеттең бөгөнгө иртәнге ултырышында бер ни тиклем дауам иткән дискуссиянан һуң, политик комитеттең көн тәртибендәге дүртенсе пункты итеп һуғыш хәрәкәттәре асылған ваҡытала государстволарҙың бурыстары тураһындағы һәм «Яҡты ярҙам буйынса даими комиссия» тәҙәү тураһындағы мәсьәлә тикшереләсәк, тигән ҡарарға килделәр. Шунан һуң комитет көн тәртибенең өсөнсө пунктын — Советтар Союзы делегацияһы тарафынан тәҡдим ителгән мәсьәлә — «Яңы һуғыш ҡуркынысын бетереү тураһында һәм тыныслыҡты һәм халыҡтарҙың иминлеген нығытыу тураһындағы декларацияны» тикшереүгә күсте.

СССР делегацияһының етәксеһе А. Я. Вышинский Советтар Союзының тәҡдимдәрен нигеҙләп сығыш яһаны, уның телмәре иртәнге ултырыштың ахырына тиклем дауам итте һәм зур иғтибар менән тыңланды.

А. Я. Вышинский үҙ телмәренең башында, ошо йылдың 20 сентябрендә Советтар Союзының делегацияһы Генераль ный Ассамблеяға яңы һуғыш ҡуркынысын бетереүҙе һәм тыныслыҡты һәм иминлекте нығытыуға юнәлтелгән үҙ тәҡдимдәрен тапшырҙы, тип хәтерҙә тотторҙо.

Советтар Союзы делегацияһының етәксеһе, былтай декларацияны ҡабул итеү хәҙерге халыҡ-ара хәлдә, Кореяла һәм Алыҫ Көнсығыштың башҡа райондарында һуғыш тоҡанған ваҡытта, бөтә кешелек донъяһының интерестәренә һәм тыныс тормоштарына ҡуркыныс тыуҙырыусы яңы һуғыш тоҡандырыусыларҙың сығыштары тураһында түгел, тип әйтеп, әйҙәүсе фактлар килтерҙе. Ул илдәрҙең хөкүмәттәре көсләү политикаһы, армия, хәрби флот һәм хәрби-һауа көстәре көсөк өлөшендәй аргументтар менән нығытылған ҡысҡырыу яһау һәм диктат ярҙамында тормошҡа ашырыла торған политика үткәреләр, тине. А. Я. Вышинский шулай уҡ был илдәрҙәге дипломаттарҙың эштәре уларҙың һүҙҙәренән айырылып торғанлығын күрһәтеүсе ышаныслы фактлар килтерҙе. Үҙ Ҡушма Штаттарҙың үҙҙәренең халыҡ-ара бәйләнештәрен, айырым алғанда Ялта һәм Потсдам килешеүҙәрен боҙғанлығын күрһәтте.

А. Я. Вышинский һуғыш тоҡандырыусыларҙың һуғыштың иң кешелексә һәм варварҙарса тораллы булған ҡорал ҡулланыу тыйыуға риза булмауын фаш итте.

Советтар Союзы делегацияһының етәксеһе үҙ телмәренең йомғаҡлау өлешендә декларацияның тәҡдим ителгән проекты Имперселек Советенең һәм ундағы даими ағзаларҙың айырыуса яуаплылығын иҫәпкә алып, шулай уҡ ойошмаларҙы башҡа ағзаларҙың иминселеген тәьмин итеү буйынса кәңәштәр биреү һәм әмә-әҙәкләр саралар күреүҙе талап итеп, яңы һуғышҡа әҙерләнеүгә ҡаршы үҙҙәренең протест тауышын күтәрәләр.

Унан ары, Советтар Союзы делегацияһының етәксеһе АҠШ менән Англияның тышҡы политикаһының агрессив империалистик характерҙа булыуын фаш итеүсе фактлар килтерҙе. Ул илдәрҙең хөкүмәттәре көсләү политикаһы, армия, хәрби флот һәм хәрби-һауа көстәре көсөк ошондай аргументтар менән нығытылған ҡысҡырыу яһау һәм диктат ярҙамында тормошҡа ашырыла торған политика үткәреләр, тине. А. Я. Вышинский шулай уҡ был илдәрҙәге дипломаттарҙың эштәре уларҙың һүҙҙәренән айырылып торғанлығын әйҙә булып тора, тип әйтеп, әйҙәүсе һылтау эҙләнә алып үтте. Икенсе яҡтан, — тине А. Я. Вышинский, — милләттәрара һәм милләттәрара хеҙмәт кешеләре үҙ илдәренең хөкүмәттәренә тыныслыҡты нығытыу буйынса, халыҡтарҙың иминселеген тәьмин итеү буйынса киҫкен һәм әмә-әҙәкләс саралар күреүҙе талап итеп, яңы һуғышҡа әҙерләнеүгә ҡаршы үҙҙәренең протест тауышын күтәрәләр.

Политик комитеттең 23 октябрҙәге көндөҙгө ултырышы

НЬЮ-ЙОРК, 23 октябрь. (ТАСС). Политик комитеттең 23 октябрҙәге көндөҙгө ултырышында «Яңы һуғыш ҡуркынысын бетереү тураһында һәм тыныслыҡты һәм халыҡтарҙың иминселеген нығытыу тураһындағы декларацияның» СССР делегацияһы тарафынан тәҡдим ителгән проектын тикшереү дауам итте.

Сальвадор вәкиле Кастро сығыш яһаны, ул, башҡа делегациялар кеүек үк, шикһеҙ ҙә СССР делегацияһының етәксеһе А. Я. Вышинскийҙың бөгөнгө иртәнге ултырышта һөйләгән телмәрен өйрәнеү өсөн ваҡыт биреләсәүен теләр инем, тине. Сальвадор вәкиле тикшерелә торған мәсьәләнең асылына күсеп, декларацияларҙы тәҡдимдәрҙән ҡайһы берҙәре тулыһы менән дөрөҫ һәм уларға ҡаршы килеүе ҡыйын, — тине. Мәҫәлән, Кастро, декларация проектының яңы һуғыш пропагандалауҙы Генераль ный Ассамблеяның ғәйепләүен һәм бындай пропаганда алып барыуҙа ғәйепләүҙе һәм уларҙы ҡулланыуҙа тартырыуҙы күҙҙә тотоуҙы беренсе параграфына инә ҡаршы килмәйем, тине.

Ләкин Сальвадор вәкиле декларацияның өйрәнеү өсөн ваҡыт биреләсәүен теләр инем, тине. Сальвадор вәкиле тикшерелә торған мәсьәләнең асылына күсеп, декларацияларҙы тәҡдимдәрҙән ҡайһы берҙәре тулыһы менән дөрөҫ һәм уларға ҡаршы килеүе ҡыйын, — тине. Мәҫәлән, Кастро, декларация проектының яңы һуғыш пропагандалауҙы Генераль ный Ассамблеяның ғәйепләүен һәм бындай пропаганда алып барыуҙа ғәйепләүҙе һәм уларҙы ҡулланыуҙа тартырыуҙы күҙҙә тотоуҙы беренсе параграфына инә ҡаршы килмәйем, тине.

Ләкин Сальвадор вәкиле декларацияның өсөнсө пунктына ҡаршы килде, был пункт атом ҡоралын һис һүҙһеҙ тыйыуҙы күҙҙә тота. Ул шулай уҡ, атом ҡоралын тыйыу тураһындағы Совет планы, бәнәһе тулы инспекцияны күҙҙә тотмай, тип белдерҙе. Унан ары Кастро Америка лагере вәкилдәре тарафынан атом энергияһына контроль яһау буйынса Советтар Союзы тарафынан тәҡдим ителгән планға ҡаршы әүйылған ғәҙәттәге аргументтарҙе ҡабатланы.

Сальвадор вәкилепен сығышынан һуң ултырыш ябылды.

Генераль ный Ассамблеяның 24 октябрҙәге махсус пленар ултырышы

НЬЮ-ЙОРК, 24 октябрь. (ТАСС). Бөгөн Генераль ный Ассамблеяның БМО-ның бишенсе йыллығына арналған махсус пленар ултырышы булып үтте. Ултырыш башында Генераль ный Ассамблеяның председателе Эктезам сығыш яһаны. Эктезам, үҙҙән бирле йыл Берләшкән Милләттәр өсөн ауыр йылдар булды, тине.

Эктезам дәйәм халыҡ-ара проблемаларға күсеп, Берләшкән Милләттәр Ойошмаһының программаһы — ул үҙ-ара хеҙмәттәшлек, бер-береңде аңлау, һәм яҙҙам итеү программаһы, тип билдәләне. Күп кенә мәсьәләләрҙә Берләшкән Милләттәр Ойошмаһы тарафынан байтаҡ прогресҡа ирешелде, ләкин Имперселек Советенең бик даими ағзаһы үҙ-ара фекер айырылмалыҡтарын ваҡытлыса ғына булһа ла, ҡулланыуҙан бирле бер генә тапҡыр ҙа ҡарар ҡабул ителмәгән. Ҡарар ҡабул итеүгә ҡаршы булған ил үҙенең ҡарарын ҡабул ителгән ҡарарҙың ғәмәлгә ашырылыуын тоҡандырырға мөмкин. Ул ҡарар ҡабул ителгәндән бирле ата-әсәләр менән бер генә тапҡыр ҙа йыйылыш үткәрелмәгән. Тимәк, ата-әсәләр үҙ балаларының мәктәптәге тәртибен дә, хатта нисек уҡығандарын да белмәйҙәр.

Уҡыу-уҡытыу эшен юғары кимәлгә күтәреү өсөн мәктәп әргәһендә тәжрибә участкаһын булдырыу ҙа бик мөһим урын алып тора. Тәжрибә участкаһында ер яңы, мичуринсе үҫемлектәрҙе үҫтереү, уларҙы тәрбиәләү, урындағы тәбиғи шәрттәрҙә яраҡлаштырыу буйынса эшләү уҡыусыларға практик белем бирер һәм уларҙы илебеҙҙең биология ғәмәһенә бәйәк уңыштары, яңы еңеүҙәре менән таныштырыр ине. Ләкин былар шулай уҡ эшләнмәй.

Бөтә был етешһеҙлектәрҙең һәммәһе лә асыҡтан-асыҡ күренеп тора. Берҙән, шул ҡалҡой генә ауыл Совете ҡуласында 3 ҡала мәктәпкә ылыҡтырылмаған. Икенсенән, үткән уҡыу йылында 16 ҡала кластан ҡусмаған, 24 ҡала көҙгө һынауға ҡалдырылған. Ҡаланы класында ҡалдырмау өсөн бер ниндәй ҙә көрәш алып барылмай. Көҙгө һынауға ҡалғандары менән йәй көнө ос консультация үткәреү менән бөтә эш тамамланған. Илебеҙҙең алдынғы мәктәптәрендә бер генә баланы ла икенсе йылға ҡалдырмау өсөн зур көрәш барған саҡта, был хәл бер ҙә түҙеп торорлоҡ түгел.

Етешһеҙлектәрҙе бөтөрөү өсөн мәктәптә көс бар. Тик директорҙың оҫта һәм дәртле етәкселек итеүе, бөтә уҡытыусыларҙың үҙ эштәренә ең һыҙғанып тотонооноң эшләүҙәренең әһәмиәте тағы ла бер тапҡыр һыҙыҡ өҫтөнә алынып үтелә.

Э. Бишев.

Чжоу Энь-лайҙың Трюгве Лигә телеграммаһы

ПЕКИН, 24 октябрь. (ТАСС). Ҡытай халыҡ республикаһының сит ил эштәре министры Чжоу Энь-лай БМО-ның генераль ный секретаре Трюгве Лигә телеграмма ебәргән. Ул был телеграммала, Тайванға ҡаршы агрессияға Ҡушма Штаттары ғәйепләү тикшереләсәк БМО Имперселек Советенең ултырышында ҡатнашыу өсөн посол рангыһындағы махсус вәкил У Сю-цюань, махсус вәкилдең советнигы Цзяо Гуан-хуа һәм махсус вәкилдең ете әҙәмһеһы составында делегация билдәләне, тип белдерә.

Түбәндә делегацияның составы килтерелә: У Сю-цюань — махсус вәкил, Цзяо Гуан-хуа — советник, Гун Пу-шэн, Ань Дун, Чень Цзяо, Ну Шаньҙ, Чжоу Ян, Сунь Бяо, Вэн Най-цин.

Юғарыла әйтелгән 9 вәкилдең Ҡытай халыҡ республикаһының дипломатик паспорттары бар. Беҙҙән уларға тейешле визалар бирелеү тураһында хәтерләсәк күрһәтеүҙе һорайым. (Визаларҙың Прагала бирелеүҙәре тураһында күрһәтмә бирәүегеҙҙе һорайым). Беҙҙең илебеҙ менән Америка Ҡушма Штаттар араһында дипломатик мөнәсәбәттәр булмау айҡанлы, беҙҙән был вәкилдәргә дипломатик вәкилдәргә бирелә торған тейешле махсус хоҡуҡтарҙы һәм өстенлектәрҙе тормош итеүҙе һорайбыҙ.

Беҙҙән шуға яраҡлы рәүештә хәрәкәт итеүҙе һәм яуап биреүҙе һорайым».

Кореялағы вакиғалар

Корея халыҡ-демократик республикаһы Халыҡ армияһы баш командованиеһенең белдереүе

Корея халыҡ-демократик республикаһы Халыҡ армияһы баш командованиеһенең 25 октябрҙә тапшырылған белдереүендә, фронттың бөтә участкаларында Халыҡ армияһының частәре һөжүм итеүсе Америка һәм Кеньяҡ Корея гәскәрҙәренә ҡаршы оборона һуғыштарын алып барҙылар, тип әйтелә.

Ихтыярҙан тәнәҫтәраҡ һәм тәнәҫ консығыштараҡ Халыҡ армияһының частәре авиация тарафынан яҡланған дошмандың һан яғынан өҫтөн булған көстәренең баҫымы аҫтында яңы оборона позицияларына сигенделәр.

Көнсығыш яр буйынса Халыҡ армияһының частәре Хамхындан (Канконан) тәнәҫтәраҡ һәм Бүтхентән тәнәҫтәраҡ һөжүм итеүсе дошманға ҡаршы оборона һуғыштарын алып баралар.

Ҡытай Халыҡ-азатлыҡ армияһының Тибетте азат итеүсе частәренә директива

ПЕКИН, 24 октябрь. (ТАСС). Синьхуа агентствоһы хәбәрсеһенең Чунцинҙан хәбәр итеүсә ҡарағанда, Тибеттың 3 миллионлы халҡын империалистик изәлеүҙән азат итеү һәм Ҡытайҙың көнбайыш секторын обороналауҙы нығытыу өсөн Тибеткә һөжүм итергә бойороҡ бирелгән Ҡытай Халыҡ-азатлыҡ армияһының частәрен политик мобилизациялау тураһында Ҡытай коммунистар партияһы Үҙәк комитетының Көньяҡ-көнбайыш бюроһы, Көньяҡ-көнбайыш хәрби округтың командованиеһе һәм икенсе полевой армияның штабы биргәләп директива иҫлап иткәндәр.

Тибеткә һөжүм итеүсе Халыҡ-азатлыҡ армияһының частәрен ҡотлап, Ҡытай коммунистар партияһы Үҙәк комитетының Көньяҡ-көнбайыш бюроһы, Көньяҡ-көнбайыш хәрби округтың командованиеһе һәм икенсе полевой армияның штабы, Халыҡ-азатлыҡ армияһының частәре алдында дәһшәтле бурыс—Тибет халҡын азат итеү, бөтә Ҡытайҙы берләштереүҙе тамамлау, шуға һаҡлау һәм уның сик буйы райондарын булдырыу, тыуған ил территорияһының бер генә өлөшөн дә империалистәрҙең баҫып алыуына юл ҡуймау бурысы тора, тип күрһәтәләр.

Директива һалдаттарҙы һәм офицерҙәрҙе, һөжүм итеүсе армия частәрендә булған коммунистик партия ағзаларын был бурыстың ғайәт зур политик әһәмиәтен тулыһынса аңлап, революция эшенә максималь бирелгәнлек менән үҙ бурыстарын үтәргә, идеологик һәм ойоштороу әҙерлеген үткәрергә һәм ҡыйынлыҡтарҙы еңеп һәм һалдаттарға ҡарата туғандарса мөхәббәт күрһәтеп, армияға хас булған традицион героизмды һәм ҡыйыулыҡты тулыһынса күрһәтергә саҡыра.

Директивала унан ары, яңы Тибеттә тәҙәү әҙәк ваҡыттар талап итеүсе мөһим бурыс булып тора һәм һалдаттар һәм офицерҙар көрәгенсә әҙерләнергә тейештәр, тип әйтелә. Улар һөжүм итеү ваҡытында кеше резервтарын һәм материалдарҙы һаҡларға, һуғыш хәрәкәттәре туҡталғас та Тибеттең финанс, экономик һәм культура үҫеше өсөн бөтә тырышлыҡтарын һалырға тейештәр.

Директива аҙағында демократик һәм сәсә атыусы яңы Тибеттә тәҙәүә, азатлыҡ, бәхет һәм цивилизацияға сәсәларенең тыуған илдең бөтә сик буйы райондарында ла ата алыуҙары өсөн армия һалдаттарының һәм офицерҙәренең Тибет халҡы менән ҡулға-ҡул тотонооноң эшләүҙәренең әһәмиәте тағы ла бер тапҡыр һыҙыҡ өҫтөнә алынып үтелә.

Көнбайыш Германияны ремилитаризациялау тураһында өс державаның Нью-Йорктағы конференцияһы ҡарарҙар тураһында һигеҙ государство сит ил эштәре министрҙәренең белдереүенә откликтар

ГЕРМАНИЯ ДЕМОКРАТИК РЕСПУБЛИКАҺЫ

БЕРЛИН, 23 октябрь. (ТАСС). Һигеҙ государство сит ил эштәре министрҙәренең Прагалағы конференцияһы ҡабул иткән белдереүе Германия демократик республикаһының халҡы тарафынан ҡайнар яҡлау тапты. Берлиндең прогрессив матбуғаты был белдереүҙе бик зур әһәмиәткә эйә булған тарихи документ тип характерлай.

Бөтә немец халҡы, тип күрһәтә «Форвертс» газетаһы, Прага белдереүен зур шатлыҡ һәм канәғәтләнеү менән ҡаршыланы. «Был белдереү, — тип дауам итә «Форвертс»,—һәр бер немец патриотына, башында Советтар Союзы торған тыныслыҡ лагере государстволарының немец халҡының милли интерестәрен яҡлағанлыҡтарын һәм уға берҙәмлек һәм бойондороҡһоҙлоҡ өсөн көрәшкә баһа бирен бөтөрмәҫлек дәрәжәлә зур ярҙам күрһәтеп торғанлығын тағы ла бер тапҡыр күреп ышанырға мөмкинлек бирә».

Газета, Прага белдереүе көнбайыштағы оккупацион властәр һәм Бонн ставленниктәре араһында бүталыш тыуҙырҙы, тип билдәләй. «Көнбайыш Германияны агрессив Американың хәрби блогына индереү буйынса уларҙың планлары һәм ниәттәре, — тип яҙа «Форвертс», — бөтә донъя алдында фаш ителде. Америка интервенттәре һәм уларҙың марионеткалары Прага белдереүенең ысын йөкмәткеһен халҡтан йәшерергә һәм Прагалағы кәңәшмәнең бөтә нементтар өсөн дә зур әһәмиәтле булыуы тураһында өндәшмәй ҡалырға тырышалар».

Берлиндең киске газетаһы «Берлинер цейтунг ам абенд», көнбайыштағы өс сит ил эштәре министренең Нью-Йорк кәңәшмәһе ҡарарҙарына ҡапма-ҡаршы рәүештә, Прага белдереүе бөтә немец халҡының тормош интерестәренә тулыһы менән тура килә, тип билдәләй. Ул Көнбайыш Германияға үткәрелә торған ремилитаризацияны тулыһынса туҡтатыу кәрәклеген күрһәтә.

«Прага белдереүе Прагалағы кәңәшмәгә вәкил ебәрген илдәрҙең 300 миллион халҡы Германиялағы демократик көстәрҙең ныҡлығын яҡларға әҙер булыуын күрһәтә».

КЫТАЙ

ПЕКИН, 23 октябрь. (ТАСС). Ҡытайҙың бөтә үҙәк газеталары Көнбайыш Германияны ремилитаризациялау тураһында өс державаның Нью-Йорктағы кәңәшмәһендә сығарылған ҡарарҙар аҫтында Советтар Союзы, Албания, Болгария, Чехословакия, Польша, Румыния, Венгрия һәм Германия демократик республикаһы сит ил эштәре министрҙәренең белдереүен бөтә биткә бағып сығарҙылар.

ШАНХАЙ, 23 октябрь. (ТАСС). Бөтә Ҡытайҙың бөтә газеталары үҙҙәренең баш мәҡәләләрендә Ҡытай халҡының ихтыярын ҡәүәләндереп, Көнбайыш Германияны Америка империалистик агрессив блогының яңы һуғыш әҙерләүгә юнәлтелгән заговорының ҡорал өлөшө булып тора.

Газета һигеҙ государство сит ил эштәре министрҙәренең Прагалағы кәңәшмәһенең бик зур әһәмиәт бирә. Сөнки, «Көнбайыш Германияны һәм Японияны ҡоралландырыуға ҡаршы тороу бөтә тыныслыҡ һәм демократия лагере алып барған ныҡлы һәм әҙмә-әҙләкле политика, тыныслыҡ һөйөүсе бөтә кешелек донъяһының яулауын осратҡан политика булып тора».

«Дагунбао» газетаһы үҙенең баш мәҡәләһендә, һигеҙ государстволың сит ил эштәре министрҙәренең Прагалағы кәңәшмәһе, Америка империализмы һәм уның вассалдары Көнбайыштә агрессив һуғышҡа әҙерләнгән ваҡытта йыйылған бер кәңәшмә бик ваҡытлы һәм бөтә донъя тыныслыҡ һөйөүсе зур вклад булды, тип яҙа.

Америка, Англия һәм Франция милитаристары, — тип дауам итә газета, — Көнбайыш Германияны үҙҙәренең стратегик базаһына әйләндерергә һәм Германияны яңы һуғышҡа индерергә маташып, хәҙер уны асыҡтан-асыҡ ҡоралландыралар.

Малайя халҡы азатлыҡ көрәшенең уңыштары

ДЕЛИ, 23 октябрь. (ТАСС). «Кроссроудс» газетаһының билдәләүенә ҡарағанда, Англия империалистарына ҡаршы өс йыл буйына инде героик көрәш алып барған Малайя халҡы һуғыш ваҡытта байтаҡ уңыштарға ирешкән.

Малайя коммунистар партияһы Үҙәк комитеты менән Малайя Халыҡ-азатлыҡ армияһы штабының күптән түгел бергәләп иҫлан ителгән декларацияһында, Малайяның революцион көстәрен инглиздәрҙең тар-мар итергә бөтә маташыуҙары уңышһыҙлыҡҡа осрағылыҡ, тип билдәләнә. Декларацияла шулай уҡ, инглиздәр Малайялағы үҙҙәренең еңәйәтсел планлары тормошҡа ашырыу өсөн 18 ай эсендә генә 1.275 мең Сингапур долларын расходланылыр, тип хәбәр ителә. Малайялағы 130 мең инглиз армияһын тоторлоҡ Малайяның налог түләүселәренә көн һайын 300 мең долларға төшә. Һәм, шуға ҡарамаҫтан, инглиздәр еңелеү артынан еңелеү кисерәләр һәм Малайяла 12 мең ағлылыштың яҡларға әҙер булыуын күрһәтә».

КЫТАЙ

ПЕКИН, 23 октябрь. (ТАСС). Ҡытайҙың бөтә үҙәк газеталары Көнбайыш Германияны ремилитаризациялау тураһында өс державаның Нью-Йорктағы кәңәшмәһендә сығарылған ҡарарҙар аҫтында СССР, Албания, Болгария, Чехословакия, Польша, Румыния, Венгрия һәм Германия демократик республикаһы сит ил эштәре министрҙәренең белдереүен бөтә биткә бағып сығарҙылар.

ШАНХАЙ, 23 октябрь. (ТАСС). Бөтә Ҡытайҙың бөтә газеталары үҙҙәренең баш мәҡәләләрендә Ҡытай халҡының ихтыярын ҡәүәләндереп, Көнбайыш Германияны Америка империалистик агрессив блогының яңы һуғыш әҙерләүгә юнәлтелгән заговорының ҡорал өлөшө булып тора.

Газета һигеҙ государство сит ил эштәре министрҙәренең Прагалағы кәңәшмәһенең бик зур әһәмиәт бирә. Сөнки, «Көнбайыш Германияны һәм Японияны ҡоралландырыуға ҡаршы тороу бөтә тыныслыҡ һәм демократия лагере алып барған ныҡлы һәм әҙмә-әҙләкле политика, тыныслыҡ һөйөүсе бөтә кешелек донъяһының яулауын осратҡан политика булып тора».

«Дагунбао» газетаһы үҙенең баш мәҡәләһендә, һигеҙ государстволың сит ил эштәре министрҙәренең Прагалағы кәңәшмәһе, Америка империализмы һәм уның вассалдары Көнбайыштә агрессив һуғышҡа әҙерләнгән ваҡытта йыйылған бер кәңәшмә бик ваҡытлы һәм бөтә донъя тыныслыҡ һөйөүсе зур вклад булды, тип яҙа.

Америка, Англия һәм Франция милитаристары, — тип дауам итә газета, — Көнбайыш Германияны үҙҙәренең стратегик базаһына әйләндерергә һәм Германияны яңы һуғышҡа индерергә маташып, хәҙер уны асыҡтан-асыҡ ҡоралландыралар.

Англияла тыныслыҡты яҡлаусыларҙың Икенсе Бөтә Донъя конгресе алдынан

ЛОНДОН, 23 октябрь. (ТАСС). «Дейли уоркер» газетаһының хәбәр итеүенә ҡарағанда, студенттарҙың тыныслыҡты яҡлап Лондонда булып үткән милли конференцияһы тыныслыҡты яҡлаусыларҙың Шеффилдта үткәреләсәк Икенсе Бөтә Донъя конгрессына үҙҙәренән делегаттарын һайлауҙа ҡарар ҡабул иткән. Шулай уҡ тыныслыҡты яҡлаусыларҙың Бөтә Донъя конгресе Даими комитет бюроһының Прага тарафынан Англия студенттарына ирешелә ҡаршы тикшереүҙе ойоштороу мәҡсәттарында тыныслыҡты яҡлауҙың милли студенттар советын төҙөргә ҡарар ителгән.

Студенттар конференцияһында 32 ойошманан делегаттар һәм күҙәтселәр, шул иҫәптән студенттарҙың лейбористик федерацияһынан, студенттар ассоциацияһы — Берләшкән Милләттәрҙең дуҫтарынан, Көнбайыш Африка студенттарынан, Вест-Индия студенттарына союзынан, Малайя студенттарына союзынан вәкилдәр ҡатнашҡан.

«Дейли уоркер» газетаһы шулай уҡ машиналар төҙөүселәрҙең берләшкән профсоюзының 20 мең кешенән вәкил булған Шеффилд округ комитетына резолюция ҡабул иткән, тип хәбәр итә. Был резолюция ошо комитетҡа инеүсе бөтә урындағы ойошмаларҙы тыныслыҡты яҡлаусы Прага ҡарарҙарын тикшерергә һәм тыныслыҡты яҡлаусыларҙың Икенсе Бөтә Донъя конгресына делегаттар һайларға саҡыра.

Шул уҡ мәҡсәттарҙа Шеффилдтың өс металлургия һәм машиналар төҙөү фирмаһы «Ферс энд Браун лимитед» цех комитеттары тарафынан ла массовый митинг йыйынала.

Венгрия халҡ республикаһында урындағы Советтарға һайлауҙарҙың һуңғы йомғаҡтары

БУДАПЕШТ, 24 октябрь. (ТАСС). Үҙәк һайлау комиссияһы Венгрия халҡ республикаһының урындағы Советтарына 22 октябрҙә булып үткән һайлауҙарҙың һуңғы йомғаҡтарын иҫлан итте.

Бөтәһе Венгрияла һайлау хоҡуҡы менән 6.158.850 кеше файҙалана, уларҙан тауыш биреүҙә 5.967.877 кеше, йәғни бөтә һайлаусыларҙың 96,9 процент ҡатнашҡан.

5.836.755 тауыш, йәғни бөтә тауыштарҙың 97,8 процентө Халыҡ фронты кандидаттары өсөн бирелгән. Уға ҡаршы 46.277 кеше тауыш биргән. 84.845 бюллетень яраҡһыҙ тип танылған.

Вьетнамдағы һуғыш хәрәкәттәре

ПАРИЖ, 24 октябрь. (ТАСС). Франс Пресс агентствоһы хәбәрсеһенең Ханойҙан хәбәр итеүенә ҡарағанда, Тәньяҡ Вьетнамда Халыҡ армияһы частәренең һөжүм итеүе һөҙөмтәһендә француз гәскәрҙәре Тьен-Ендан 30 километрға тәньяҡтараҡ урынлашҡан Шок Фай Шанды ҡалдырып киткәндәр.

Шулай уҡ Ханой менән Хайфон араһындағы юлда Хайдуонгтан 9 километрҙа тәньяҡ-көнбайыштараҡ урынлашҡан французҙарҙың нығытылған позицияһы Ши-Дьене Халыҡ армияһы частәренең ҡалауҙары тураһында хәбәр ителә.

Яуаплы редактор F. F. ҒАФАРОВ.

Редакцияның адресы: Өфө ҡалаһы, Карл Маркс урамы, 25. Телефон номерҙәре: яуаплы редактор урынбаҫары — 2-83-87, секретариат — 2-78-48, партия тормошо һәм пропаганда бүлектәре — 2-72-26, информация һәм совет төҙөлөшө бүлектәре — 2-80-49, ауыл хуҡалығы һәм промышленность бүлектәре — 2-86-29, хеҙмәтсәндәр хаттары, культура һәм тормош бүлектәре — 2-90-22.

Башҡа газета-журналдар типографияһы.

Тираж 25.000.

НО1614.

Айһай-Мөрсәләй мәктәбендә

Беҙҙең илебеҙҙә бөйөк план — коммунизм төҙөү планы тормошҡа ашырыла. Хужалығыбыҙҙың үҫеше, йылдан-йыл киңерәк йәйелдерелә барған бөйөк яңы төҙөлөштәр, хужалығыбыҙҙың бөтә өлкәләрен дә яңынан-яңы техника менән байытыуҙыры, эшләү сығарыу күсенең үҫеше — былар барыһы ла беҙҙең илебеҙҙең гигант ағымдар менән коммунизмға барғанын күрһәтә. Ләкин былар уның коммунизм төҙөүҙе хәл итә торған ялмайҙар өлөш. Улар менән бер рәттән уҡ, совет кешеләренең идеологик яҡтан үҫеүе, уларҙың социалистик аңдарының күтәрелеүе, ошо коммунистик тәрбиәнең һәр бер кешенең аңында нык урын алыуы көрәк. Беҙҙең совет мәктәптәре бына ошо ваҙыйҡалы, хөрмәтле эште — йөш быуынды коммунизм рухында тәрбиәләү эшен башҡарырға саҡырылғандар. Шуға күрә лә партиябыҙ һәм хөкүмәтебеҙ мәктәптәрҙең һанын арттырыуҙы, бер генә баланы ла мәктәптән ситтә ҡалдырмау, мәктәптәрҙә уҡыу-уҡытыу һәм тәрбиә эштәренең сифатын күтәреү мәсьәләләренә сиһәҙ зур иғтибар бирәләр.

Күтәреен районы Октябрь ауыл Советенә һуңғы йылдарҙа тиклем балалар илле мәктәпкә, һуң ала йөрөп уҡырға мәжбүр инеләр. Ә бына 1948 — 1949 уҡыу йылында Айһай-Мөрсәлә ауылында (Октябрь ауыл Совете үҙәге) 7 йыллыҡ мәктәп асылды. Мәктәптең директоры итеп интеш Мәннанов билдәләнде. Был ваҡытлағы колхозсылар һәм уҡытыусы балалар сиктәһеҙ зур шатлыҡ менән ҡаршы алдылар. Артель ағзалары үҙ балалары уҡыған мәктәпкә төрлөсә ярҙам итәләр. Мәктәпкә икешәр бүлмәле ике йорт бирелде. Уларға яҡшы ремонт эшләнә һәм көрәгенсә утын тәшкилдә.

Быйылғы уҡыуҙар башланыр алдынан да ремонт һәм утын мәсьәләләре яҡшы хәл ителде. Ләкин дүрт көнө бүлмә 7 йыллыҡ мәктәптә ҡәнәғәтләндермәй. Хәҙер бында 10 класс бар. Шулар нәсәбенән 3-өһө рус башланғыс кластары. Балалар икә сменә менән, өсөр класс бер бүлмәлә уҡытылалар. Ул бүлмәләр ҙә уҡытыу өсөн бер ҙә уңайлы түгелдәр. Бер класс бүлмәһенә икенсе класс аша үтеп йөрөргә тура килә. Мәктәптә библиотека, уҡытыусылар бүлмәһе, кабинеттар һәм зал юҡ. Ә улар бик көрәк бит. Тәнәфес ваҡытында уҡытыусылар һәм балалар урамда ҡалалар.

Мәктәптең асылғанына өсөнсө йыл инде. Шуға ҡарамаҫтан, район мәғариф бүлеге һәм урындағы ойошмалар, хөкүмәттән тейешле средство бирелгән булһа ла, яңы мәктәп бинаһы төҙөү эшен бер ҙә йөһәтәмәйҙәр.

Мәктәптә уҡыу-уҡытыу эшен дөрөҫ һәм сифатлы итеп алып барыу өсөн директор һәм башҡа уҡытыусылар бүлеге мөдирә тарафынан методик етәкселек көрәк. Ләкин бында йөш уҡытыусыларға директор һәм өлкәр уҡытыусыларҙың методик ярҙамы ойоштороламаған. Уҡыу башланғандан бирле бер генә тапҡыр ҙа педсовет йыйылышы үткәрелмәгән. Асыҡ дәрестар үҙғарыу, методик докладтар яһау Айһай-Мөрсәлә 7 йыллыҡ мәктәбе эш практикаһында юҡ. Улар үткән уҡыу йылында ла булмаған. Интеш Мәннанов уҡытыусыларҙың дәрестә нисек үткәреүҙәрен белмәй. Сөнки ул бер генә тапҡыр ҙа дәрескә инеп уҡтырмаған.

Мәктәптә профсоюз ойошмаһы бар. Унда 9 член иҫәпләнә. Ләкин ошоға тиклем уның бер генә йыйылышы ла булғаны юҡ әле. Тимәк, ул бер ниндәй ҙә эш алып бармай. Профсоюз ойошмаһы мәктәп администрацияһына уҡытыусың сифатын күтәреү өсөн көрәк) күңелһеҙ хәл килеп тыуҙы.

Унан ары БМО-ның генераль ный секретаре Трюгве Ли тыҫҡаса телмәр менән сығыш яһаны.

Унан һуң президент Трумэн телмәр менән сыҡты.

Трумэн телмәренең ҙур өлөшө тыныслыҡ, кешелек тураһында, кешелеклелектең кимәҫлә булыуына ышаныу тураһында оҙон-оҙаҡ фекер йөрөтөүгә, халыҡ-ара тәртип булдырырға саҡырыуға һәм баҫҡыналарға арналды. Америка президенте БМО-ның бөйөк мәҡсәттарын тормошҡа ашырыуҙа ағыларға матаныҡ.

Чжоу Энь-лайҙың Трюгве Лигә телеграммаһы

ПЕКИН, 24 октябрь. (ТАСС). Ҡытай халыҡ республикаһының сит ил эштәре министры Чжоу Энь-лай БМО-ның генераль ный секретаре Трюгве Лигә телеграмма ебәргән. Ул был телеграммала, Тайванға ҡаршы агрессияға Ҡушма Штаттары ғәйепләү тикшереләсәк БМО Имперселек Советенең ултырышында ҡатнашыу өсөн посол рангыһындағы махсус вәкил У Сю-цюань, махсус вәкилдең советнигы Цзяо Гуан-хуа һәм махсус вәкилдең ете әҙәмһеһы составында делегация билдәләне, тип белдерә.

Түбәндә делегацияның составы килтерелә: У Сю-цюань — махсус вәкил, Цзяо Гуан-хуа — советник, Гун Пу-шэн, Ань Дун, Чень Цзяо, Ну Шаньҙ, Чжоу Ян, Сунь Бяо, Вэн Най-цин.

Юғарыла әйтелгән 9 вәкилдең Ҡытай халыҡ республикаһының дипломатик паспорттары бар. Беҙҙән уларға тейешле визалар бирелеү тураһында хәтерләсәк күрһәтеүҙе һорайым. (Визаларҙың Прагала бирелеүҙәре тураһында күрһәтмә бирәүегеҙҙе һорайым). Беҙҙең илебеҙ менән Америка Ҡушма Штаттар араһында дипломатик мөнәсәбәттәр булмау айҡанлы, беҙҙән был вәкилдәргә дипломатик вәкилдәргә бирелә торған тейешле махсус хоҡуҡтарҙы һәм өстенлектәрҙе тормош итеүҙе һорайбыҙ.

Беҙҙән шуға яраҡлы рәүештә хәрәкәт итеүҙе һәм яуап биреүҙе һорайым».

Бөтә илдәрҙең пролетарийҙәре, берләшегеҙ!

32-се ЙЫЛ СЫҒА.

Кызыл Башкортостан

ВКП(б)-ның Башҡортостан Өлкә һәм Өфө ҡала комитеттары, Башҡорт АССР-ы Верховный Совете һәм хеҙмәтсәндәр депутаттарының Өфө ҡала Советы органы.

1950 йыл
№ 216 (8673)
28 ОКТЯБРЬ
шәмбе

хаҡы 20 тин.

БӨГӨНГӨ НОМЕРҘӘ:

БЕҘҘЕҢ РЕСПУБЛИКАЛА. (1-се бит).

В. И. Ленинға Әҫәрҙәренең утыҙ беренсе томы. (1-се бит).

ПАРТИЯ ТОРМОШО. Б. Хеснетдинов.— Коммунистәр ниҙән өсөн көрәште ойоштороусылар булдылар. Ә. Киреев. — Райком һәм ярҙәмләшкән колхоздар. (2-се бит).

КОМСОМОЛ ОЙОШМАЛАРЫНЫҢ ОТЧЕТ-ҺАЙЛАУ ҮЫЙЫЛЫШТАРЫ. Р. Бабич. — Комсомолсәтәрҙең актив ҡатнашлығында. (2-се бит).

1950 йылдың сентябрендә һәм III кварталында Башҡорт АССР-ы халыҡ хуҡалығын алҡҡа баҫтырыу һәм үҫтереү буйынса государство планының үтәлеш йомғаҡтары тураһында Башҡорт АССР-ы Статистика Управлениеһенең белдереүе. (2-се бит).

МАЛСЫЛЫҠ ХУҘАЛЫҒЫНАН ХӘТТАР. Ғ. Ибраһимов. — З. Тау шишмәһе. (3-се бит).

БАШҠОРТОСТАН, АЗЕРБАЙЖАН ҺӘМ БУЙБЫШЕВ ӨЛКӘЛӘРЕ ЯРЫШЫ. (3-се бит).

ХЕҘМӘТСӘНДӘР ДЕПУТАТТАРЫНЫҢ АУЫЛ СОВЕТТӘРЕ ПРЕДСЕДАТЕЛДӘРЕ ТРИБУНАҺЫ. (3-се бит).

Ғ. Рамазанов. — Байәләк. (3-се бит).

А. Кудаш. — Мәжит Ғафури әҫәрҙәрен баҫыу сығарыу тураһында. (3-се бит).

Берләшкән Милләттәр Ойошмаһы Генераль Ассамблеяһының биттенсе сессияһы. (4-се бит).

Кореялағы вәғәҙәләр. (4-се бит).

Малдарҙы ҡышлатыуҙа урындағы Советтәрҙең етәкселек ролдәре

Республикабыҙҙың иген үҫентеләре ауыл хуҡалығын артабан үҫтереү өсөн көрәштә ҙур еңеүҙәргә өлгәштеләр. Совет хөкүмәтенең һәм Ленин—Сталин партияһының ҙур ярҙамы аркаһында республика баҫыуҙарында үҫтерелгән мул урожай вағытында йыйнап алынды һәм государствоға биреү тапшырыу планы срогынан алда үтәлде. Хәҙер республикабыҙҙың колхоздары, МТС һәм совхоз эшселәре хуҡалыҡ йылын уңышлы тамамлау өсөн көрәшәләр. Ауыл эшсәндәре араһында Октябрь алды социалистик ярышы киң колас алды. Һәр бер колхозда һәм совхозда ашлыҡ һуғыуҙы тамамлау, общественный малдарҙы өлгәләп ҡышлатыуға әҙерләү өсөн фиҙакәр эш алып барыла.

Общественный малсылыҡты үҫтереү — коммунистар партияһының һәм Совет государствоһының үҙәк бурысы булып тора. Бына шуға күрә лә общественный малдарҙы үҫтереүҙең государство планын һәр бер колхозда һәм совхозда үтәү һәм артҡырып үтәү һәм уларҙы ҡышлатыуға өлгәләп әҙерләнеү — ин яуаплы эш. Шуның өсөн дә был бурысты хәл итеү өсөн көрәш урындағы Советтәрҙең һәм партия ойошмаларының иғтибар үҙәгендә ин серьез эш булып торорға тейеш. Ауыл Советтәре, район Советтәре исполкомдары һәм партия ойошмалары үҙҙәренең ойоштороу-етәкселек ролдәрен яҡшы аңлаған урында общественный малдарҙың үрсеүендә ҙур уңыштарға өлгәшеп киләләр.

Йомағужа районының Волосновка ауыл Советенә ҡараған Максим Горький исемендәге колхоз (председателе СССР Верховный Советы депутаты иптәш Н. Наумкин) өс йыллыҡ планды бөтә төр малдар буйынса ла артҡырып үтәүгә өлгөште. Колхозда малдарҙың һаны арта барыу айҡанлы яңы стандарт һарайҙар, аҙбарҙар төҙөлдө, 6806 центнер бесән әҙерләнде, 188 тонна силос һалынды һәм бер мең центнер тамыр аҙыҡ йыйналып алынды. Мал аҙығы балансы буйынса концентрат аҙыҡтар булдырылды. Бында бөтә һаламдар ҙа яҡшы итеп өйәләп күйылды.

Максим Горький исемендәге ауыл хуҡалығы артели малсылыҡ өлкәһенә уңыштарға ауыл Советтәре һәм тәүге партия ойошмаһының оператив етәкселеге, шулай уҡ практик ярҙамы иғтибарҙа өлгөште. Ауыл Советы общественный малдарҙы үҫтереү һәм продуктивлеген күтәреү, уларҙың яҡшы сифатлы итеп ҡышлатып сығарыу мәсьәләләрен сессияға бер нисә тапҡыр күйһын тикшереп, практик саралар билдәләне һәм айырым депутаттарҙы малсылыҡ эшенең яуаплы участкаларына беркетте. Э партия ойошмаһы малсылыҡ работниктәренең социалистик ярышын ойоштороһо һәм уның менән яҡындан етәкселек итеп килә.

Баймаҡ районының Ишморҙа, Мәсетле районының Оло Тыҙылбай, Ҡандра районының Балтай ауыл Советтәре һәм республикабыҙҙың бик күп башҡа ауыл Советтәре үҙҙәренә ҡараған колхоздарҙа малдарҙы ҡышҡы шарттарҙа асрау өсөн әҙерлекте уңышлы тамамлауға өлгәштеләр.

Ләкин республикабыҙҙың бөтә райондарында ла урындағы Советтәр ойоштороу-етәкселек эштәрен бөгөнгө көндең үҙәк таләптарына яуап бирерлек итеп күймағандар әле. Мәҫәлән, хеҙмәтсәндәр депутаттарының Матрай район Совете исполкомы күпселек колхоздарҙа малсылыҡты үҫтереүҙең государство планын үтәү өсөн бик һуғынып көрәшә. Унда мал аҙығы туплау эштәре кәнәғәтләнерлек ойошторолмаған. Э мал торлаҡтарын ремонтлау һәм яңыларын төҙөү эштәре үз ағымына ташланылған. Производство планы буйынса райондың колхоздарында байтаҡ ҡына стандарт мал торлаҡтары төҙөлөргә тейеш ине. Был мәсьәлә район Совете исполкомының ултырышында ла тикшерелде һәм зур-зур ҡарарҙар ҙа сығарылды. Ләкин исполком, үҙе сығарған ҡарарҙарҙың үтәлештәрен тикшереп бармауы арҡаһында, ул ҡарарҙар ҡағыҙҙа ғына ҡалдылар.

Матрай районының айырым колхоздары үткән йылда ҡышҡылыҡҡа насар әҙерләнеүҙәре арҡаһында общественный малдарҙың һаның байтаҡ кәметтеләр. Шуның һөҙөмтәһендә быйыл государство планы үтәлмәне. Ләкин район Совете исполкомы етәкселәре быһан тейешле һығымта яһаманылар. Киреһенсә, улар үткән йылғы хаталарҙы быйыл да ҡабатлап киләләр. ВКП(б)-ның район комитеты лә район Совете эшендәге бындай етешһеҙлектәргә күнегеп киткән, етешһеҙлектәрҙе бөтөрөүҙә совет ойошмаларына кәнәғәтләнерлек ярҙам итмәй.

Малдарҙы ҡышлатыуға әҙерлек эштәре Ҡырмыҫҡалы районында ла яҡшынан түгел. Мал аҙығы туплау планы ни бары 30 процентҡа генә үтәлгән. Сәхай ауыл Советенә ҡараған Ғафури исемендәге колхозда сәселгән үләндәрҙе лә йыйнап алманылар. Бишүлгән ауыл Советенә ҡараған «Ҡыҙылға» колхозында әҙерләнгән мал аҙығының яртыһын малдан тапатып бөткәндәр.

Бына был түҙеп торғоһоҙ етешһеҙлектәр хеҙмәтсәндәр депутаттарының район Совете исполкомының мал аҙығы туплау эшенә тейешле баһа биреп еткермәүенән һәм ВКП(б) райкомының булған кәмселектәргә килешеп ҡарауынан киләп сыҡҡандар, әлбиттә.

Общественный малсылыҡты үҫтереү һәм уларҙы тәрбиәләү эштәренә бындай ҡарашты ҡырҡа бөтөрөргә кәрәк. Хәҙерге осор — малдарҙы ҡышлатыуға әҙерлек эштәренең ин яуаплы осоро. Был эштәрҙе артабан һуҙыу — ил алдында ҙур енәйәт. Урындағы Советтәрҙең етәкселәре быны аңларға һәм үҙҙәренең ойоштороу-етәкселек эштәрен малдарҙы ҡышлатыуға әҙерлекте ин ҡыҫҡа срокторҙа яҡшы итеп тамамлауҙы тәьмин итерлек итеп ҡуйырға тейештәр. Быныһ өсөн колхоздарға мал торлаҡтарын ремонтлауҙа һәм мал аҙығы туплауҙа практик ярҙам итергә, э был эште тамамлаған колхоздарҙа эштең сифатын ҡабаттан тикшереп сығыуҙы ойошторорға кәрәк.

Республикабыҙҙың хеҙмәтсәндәре урындағы Советтәргә һайлауҙарға әҙерләнә. Ошо айҡанлы хеҙмәтсәндәр депутаттарының урындағы Советтәренә үҙҙәренең етәкселек эштәрен яҡшыртыу өсөн һайлаусылар менән тығыҙ бәйләнештә булыу талап ителәр. Был өлкәлә Советтәрҙең ауыл хуҡалығы дәүләт комиссиялары һәм депутаттар бик ҙур ойоштороу эштәрен башҡара алалар. Улар, активистәрҙең ҡатнашлығында мал торлаҡтарын ремонтлау, аҙыҡ туплау, һаламдарҙы һәм көбәктәрҙе тулыһынса йыйнап алыу һәм көнөндә 30—40 процент күләмендә мал аҙығын фермаларға ташып күйыу сараларын билдәләп, уны исполком йәки сессия ҡарамағына индерергә бурыслылар. Был хәл урындағы Советтәргә үҙҙәренең ойоштороу-етәкселек эштәрен массаларымыҙға һәм демократик нигеҙгә тороуҙарының ҡына ярҙам итәсәк.

Райондарҙың етәксе совет работниктәренә ойоштороу-етәкселек эштәрҙе массаларыҡыу—бөтә политик һәм хуҡалыҡ эштәрен уңышлы үтәүҙең асҡысы булғанлығын аңларға ватыт инде. Сөнки активҡа таянмайынса тәрә административлек кенә, ҡарарҙарының үтәлешен тикшермәү совет работниктәренә хас нәмә түгел.

Хеҙмәтсәндәр депутаттарының район һәм ауыл Советтәре исполкомдары бөтә көсте һәм бөтә мөмкинлектәрҙе общественный малдарҙы өлгәләп ҡышлатыуға тупларға һәм урындағы Советтәргә һайлауҙар кәнәғәтләнерлек достоин ҡаршылауҙы тәьмин итергә бурыслылар. Малсылыҡ фермаларында ауыл Советтәре депутаттарының, коммунистәрҙең һәм комсомолсәтәрҙең етәкселек итеүенә, хәл иткес эштәрҙең уңышлы башҡарылыуына өлгәшергә кәрәк. ВКП(б) райкомдары малдарҙы өлгәләп ҡышлатыу буйынса урындағы Советтәргә, колхоздарға һәм тәүге партия ойошмаларына кәңәүләк ярҙам күрһәтергә бурыслылар.

Малдарҙың өлгәләп ҡышлауы — общественный малсылыҡтың артабан үҫеүен тәьмин итер. Э общественный малсылыҡтың үҫеүе, мул продукты биреүе — ялеббеҙҙең экономик көүәтен нығытыуҙа һәм бөтә донъяла тынғылыҡтың тантана итеүенә серьез вклад буйыр.

ФЗО мәктәптәренә нәүбәттәге ҡабул итеү

Хеҙмәт резервтәре министерствоһы йөкләтеүе буйынса фабрика-завод уҡыуы мәктәптәренә һәм тау промышленносе мәктәптәренә нәүбәттәге ҡабул итеү тураһында ҡарар сығарҙы. 1 ноябрҙән алып 15 декабрҙәге тиклем уҡыу йорттарына 16—18 йәштәрҙәге унҙарса мең кеше ҡабул ителәсәк.

Илебеҙҙең ауылдарында һәм ҡалаларында массовый аңлатыу эштәре йәйелдереп ебәрелде: лекциялар һәм докладтар уҡыла, уҡыу өйөрәндә, клубтарҙа һәм культура йорттарында белешмә өҫтәлдәре ойошторола, йәштәрҙе мәктәптәргә ҡабул итеүгә арналған спорт ярыштары һәм байрамдары үткәреләсәк. (ТАСС).

АҒАС УЛТЫРТЫУ ПЛАНЫ АРТТЫРЫП ҮТӘЛДЕ

Ғафури районының колхоздары төбәктәге ҡәғәрәтен короуҙың сталинсе планын үтәү юлында бик ҙур эштәр башҡаралар.

Район лесхозы коллективе ағастар ултыртыуҙа, ағастарҙы тәрбиәләүҙә, питомниктәрҙә ултыртыу материалдары әҙерләүҙә колхоздарға ҙур ярҙам күрһәтә. Ул колхоздарға план буйынса 100 мең урынына 120 мең тал ултыртыу материалы өләштереп бирҙе. Лесхоз ағас ултыртыу планын 115 процентҡа үтәне.

Райондың «Йондоҙ», «Яңы йорт», Карл Маркс исемендәге һәм башҡа колхоздарында киҫәк ағас ултыртыу эштәре уңышлы бара.

БЕҘҘЕҢ РЕСПУБЛИКАЛА

Оборот средстволарының әйләнешен тиҙләтеп, бөйөк төҙөлөштәр өсөн резервтәр булдырабыҙ

Черниковск фанера комбинатының вице-директоры иптәш Г. Зиннәтуллина Октябрь алды социалистик ярышына ҡушылып, үҙенең кәңәүләк заданиеһен систематик рәүештә 250 процентҡа еткереп үтәй.

Һүрәттә: иптәш Г. Зиннәтуллина.

Л. Якубов фотоһы.

Илебеҙҙең барған сталинсе гигант төҙөлөштәр бик күп средство һәм материаль ресурстар талап итәләр. Шуға күрә оборот средстволарының әйләнешен тиҙләтеү, сталинсе төҙөлөштәр өсөн яңы накопленнеләр булдырыу һәр бер предприятиенең государство әһәмиәтендәге мөһим бурысы булып тора.

Черниковск химия заводының коллективе оборот средстволарының әйләнешен тиҙләтеү буйынса үҙенең өсөнсө аҙнаһын йөкләмәһен уңышлы үтәй. Ул 1950 йылда средство накопленнеләрен байтаҡ арттырҙы. Коллектив ошо йылдың беренсе яртыһында бер миллион 500 мең һум аҡсаны әйләнештән бушатырға һуҙ биргәйне. Коллектив алған йөкләмәһен намыҫ менән үтәне. Һөҙөмтәлә беҙ 9 ай эсендә 3 миллион 107 мең һумлыҡ оборот средствоһын әйләнештән бушаттыҡ.

Быныһ өсөн беҙгә заводта күп кенә практик саралар үткәрелде. Сырйо һәм материалдарға байтаҡ экономия яһалды. Заводта цех, смена начальниктарҙа һәм мастерҙар өсөн экономик уҡыу түңәрәктәре ойошторҙоҡ. Занятиеларға 51 кеше йәлеп ителде. Улар менән 12 тапҡыр занятие үҙғарылды. Тыҫлаусылар өсөн «Предприятиеларҙа оборот средстволарының структураһы һәм уларҙың әйләнеш тиҙләтеү юлдары» тигән һәм башҡа күп кенә темаларға лекциялар уҡылды. Экономик уҡыу түңәрәктәренә йәрәсе-ләрҙән 33 кеше программаны яҡшы үҙләштереүгә өлгөште. Был сараларҙы тормошҡа ашырыу оборот средстволарының әйләнешен тиҙләтеүҙә һәм средстволарҙы әйләнештән бушатыуҙа өсөнсө квартала ла заводҡа мигай һөҙөмтәләр бирҙе.

Шулай ҙа средстволарҙы әйләнештән бушатыу буйынса заводта бөтә мөмкинлектәр ҙә тулыһынса файҙаланылмай әле. Беҙгә складтарҙа миллион һумлыҡ артыҡ, нормаһыҙ запастарҙан тыш, заводҡа кәрәкмәгән материаль байлыҡтар яткырыла. Завод директорының коммерция эштәре буйынса урынбаҫары иптәш Зайчик был материалдарҙы төбәнәге урынға оҙатыу һәм уларҙы аҡсаға әйләндереү сараһын күрмәй. Бындай артыҡ материалдарҙы складта яткырып, оборот средстволарының байтаҡ өлөшөн «тунҡырыу» һөҙөмтәһендә химия заводына һыйа түгел, э бөтә халыҡ хуҡалығына ҙур зыян килтереүҙәлеген иптәш Зайчикҡа аңларға вағыт инде.

Сырйо һәм материалдарға экономия яһау, өҫтәмә сығымдарҙы кәметеү һәм средстволарҙы һаҡлыҡ менән тотоноу өсөн кәңәүләк көрәштә беҙ алдағы көндәрҙә лә һис шикһеҙ яңы уңыштарға өлгәшәсәкбеҙ. Оборот средстволарын тиҙләтеү яңы гигант төҙөлөштәргә накопленнеләр туплауҙа бөҙгә хеҙмәт вкладыбыҙ буласаҡ.

Д. Маслов,

Черниковск химия заводының баш бухгалтеро урынбаҫары.

Һайлау комиссиялары составына достоин кешеләр

Салауат районында хеҙмәтсәндәр депутаттарының урындағы Советтәренә һайлауҙар буйынса Округ һайлау комиссияһы составына кандидаттар күрһәтелде. Округ һайлау комиссияһы составына райондың алдынғы инженерҙары, механизаторҙары күрһәтелә.

Аркаулы МТС-ының механизаторҙары Аркаулы Ауыл һайлау комиссияһы составына МТС-тың өлкән механигы иптәш Харрасовтың кандидатураһын күрһәттеләр. Иптәш Харрисов — йәш, тырыш механик. Үҙенә тапшырылған эште һәр ватыт намыҫ менән үтәй, общественный эштә актив ҡатнаша.

Н. Ғәлимов.

Боксит рудниктың эшселәре һәм инженер-техник работниктәре 1 Май Поселка һайлау комиссияһы составына кандидат итеп тау эше мастеры — комсомолец иптәш Жуковты күрһәттеләр. Малсылыҡ фермаһының алдынғы работнигы иптәш Зиннәтуллин Ләғир Ауыл һайлау комиссияһы составына кандидат итеп күрһәтелде.

Районда һайлауҙарға әҙерлек ҡыҙғын йөйелә бара. 500-ҙән артыҡ агитатор һайлаусыларға һайлау тураһындағы Положениене аңлата.

Н. Ғәлимов.

Һары күл МТС-ында

Матрай районында Һары күл МТС-ының комбайнеры иптәш П. Ткачук «Сталинец» комбайны менән 20 эш көнөндә сезон заданиеһен 140 процентҡа үтәне. МТС-тың башҡа комбайнерҙәре лә социалистик ярышта өлгәләп эшләйҙәр. Мәҫәлән, иптәш А. Алексеенко сезон заданиеһен 131, иптәш Юланов 123 процентҡа үтәне.

И. Зарипов.

Өфө Витамин заводы коллективы Октябрь революцияһының 33 йыллығы хеҙмәтенә стахановсы вахтаға баҫты. Социалистик ярышта заводтың карамель цехы алда бара. Цех көнөнә 15300 килограмм урынына 27477 килограмм карамель етештереп сығара.

Һүрәттә: (уңда) цех начальнигы П. Разбещкина һәм стахановка К. Шәрафетдинова иптәштәр продукцияның сифатын тикшерәләр.

М. Әхмәтйәнов фотоһы.

Комсомолец-йәштәрҙең яңы рекордтары

«Туймазынефть» тресы беренсе номерҙе бораулау контораһының иптәш Алексеев отселегенә инеп комсомолец-йәштәр бригадаһы 285-се номерле скважинаны яңы ысул менән бораулап, айға 1004 метр проходка бирҙе.

Бригада бораулауҙың механик тиҙлегеш сәғәтенә 5,6 метрға еткереүе һәм һәр бер сәғәткә 60-ар киловатт электр энергияһына экономия яһай барҙы.

Иптәш Алексеевтең хеҙмәттә был патриотик өлгәшеүе яңы ысул менән бораулауҙың быға тиклем күрелмәгән өстенлеген раҫлай.

Т. Арсланов.

В. И. ЛЕНИН ӘҪӘРҘӘРЕНЕҢ УТЫҘ БЕРЕНСЕ ТОМЫ

В. И. Ленин Әҫәрҙәренең дүртенсе баҫма, утыҙ беренсе томы донъяға сыҡты. Ул баҫып сығарыуға ВКП(б) Үҙәк Комитеты эргәһендәге Маркс—Энгельс—Ленин институты тарафынан әҙерләнгән.

Утыҙ беренсе том В. И. Ленин тарафынан 1920 йылдың апрелендән алып декабренә тиклем, интервенцияның төп кәстәрен томам тар-мар итеү, Антантаның һуңғы ставленниктәре — ак поляктар һәм Врангель менән һуғыш осорында язылған әҫәрҙәрҙе үҙ эсенә ала.

Совет республикаһын оборонаға, социалистик төҙөлөш бурыстарына һәм халыҡ-ара коммунистик хәрәкәт мәсьәләләренә арналған әҫәрҙәр томдың төп йөкмәткеһен тәшкил итә.

Томға «Коммунизмда балаларса «әуәлыҡ» ауырыуы» тигән китап ингән. Ленин уҙа большевизмдең, Россиялағы ес революцияның һәм Совет государствоһы йәшәүенең ес йылы тарихе нигеҙендә пролетар революция һәм пролетариат диктатураһы, ленинизмдең стратегия һәм тактикаһы теорияһын артабан үҫтерә; Бөйөк Октябрь социалистик революцияһының һәм большевиктар партияһының революцион тәжрибәһенең халыҡ-ара әһәмиәтен асып бирә.

Коммунистик Интернационалдың икенсе конгресы әҙерләүгә бәйләнгән документтар, шулай уҡ конгрестәге доклад һәм телмәрҙәр томда ҙур урын алып торалар. Улар иҫбатлы түбәндәге әҫәрҙәрҙе инә: «Милли һәм колониаль мәсьәләләр буйынса тезистәрҙең тәүге набросканы», «Аграр мәсьәлә буйынса тезистәрҙең тәүге набросканы», «Коммунистик Интернационалдың икенсе конгрессының төп бурыстары тураһындағы тезистәр», «Коммунистик Интернационалға ҡабул итеү шарттары», 1920 йылдың 19 июлендә йәйләнгән «Халыҡ-ара хәл һәм коммунистик Интернационалдың төп бурыстары тураһындағы доклад» һәм башҡалар. Был документтарҙа Халыҡ-ара коммунистик хәрәкәттең программа, ойоштороу һәм тактик принциптәре нигеҙләнәләр.

«Австрия коммунистарына хат», «Немец һәм француз эшселәренә хат. Коммунистик Интернационалдың икенсе конгрессе тураһында фекер алышыуҙар айҡанлы», «Италия социалистик партияһы эсендәге көрәш тураһында» тигән документтар Лениндең Коминтерндың төп ҡарарҙарын халыҡ-ара эшселәр хәрәкәтендә үткәреү өсөн көрәшен сағылдыралар.

Ленин, ВКП(б)-ның IX Бөтә Россия съезында, Мәскәү губерния конференцияһында һәм профессиональ союздарҙың съездарында Совет республикаһының халыҡ-ара һәм эске хәле тураһында һөйләгән телмәрҙәрендә, Антантаның яңы планын — буржуаз-помещиктар Польшаһы һәм Врангель ярҙамында Совет Россияһын быуыуға иҫәпләнгән планды фаш итә; эшселәр синыфын һәм хеҙмәтсән массаларҙы интервенттәрҙе енеүҙе ойоштороу осон бөтә көстәрҙе көсәркәшлеге файҙаланыуға сакыра: буржуаз-помещиктар Польшаһының һәм Врангелдең хәрби көстәрен тар-мар итеүҙә Ҡызыл Армияның уңыштарына йомғаҡ яһай.

1920 йылдың 21 декабрендә «Советтәрҙең VIII съезынан РКП(б) фракцияһында концессиялар тураһында доклад», 1920 йылдың 22 декабрендә «Халыҡ Комиссарҙары Советенең эше тураһында доклад», «Электрлаштереү тураһындағы доклад буйынса Советтәрҙең VIII съезының резолюция проекты» һәм башҡа документтар төркөмө государство һәм хуҡалыҡ төҙөлөшө мәсьәләләренә; ялеббеҙҙең халыҡ хуҡалығын алҡҡа баҫтырыу һәм социалистик үҫтереү эшендә электрлаштереүҙең әһәмиәтен нигеҙлауға арналғандар.

Ленин, Пролеткульт съезына «Пролетар культураһы тураһында» резолюция проектында, «Халыҡ мәғарифенең губерния һәм өйәҙ бүлектәренең политпросветтәренең Бөтә Россия конференцияһында 1920 йылдың 3 ноябрендә йәйләнгән телмәрҙәр, пролеткультың культураға өлкәһендә партия линияһын бозоуҙы тәнҡиткә ала; социалистик культураны төҙөүҙә партияның һәм пролетариат государствоһының ролен асып бирә, кешелек фекеренең һәм культураһының ин яҡшы хазаныштарына марксизмдан мөнәсәбәтен күрһәтә, пролетариат диктатураһын нығытыу өсөн көрәштә моғариф һәм искусствоның бурыстарын билдәләй.

Россия коммунистик йәштәр союзының III Бөтә Россия съезында 1920 йылдың 2 октябрендә «Йәштәр Союзының бурыстары тураһында» йөкләгән телмәрендә Ленин коммунистик йәштәр союзының төп бурыстарын — йәш буыынға коммунистик белем һәм тәрбиә биреүҙе күтәрә; коммунистик белем биреүҙең коммунистик общество төҙөү өсөн пролетариаттың һәм бөтә хеҙмәтсәндәрҙең көрәше менән тығыҙ бәйләнешен күрһәтә; коммунистик моралдең принциптарын билдәләй.

Томға, быға тиклем В. И. Ленин Әҫәрҙәренә индерелмәгән, 21 документ урынлаштырылған. Ленин, Польша фронтына китеүсе ҡыҙыл армеецтарға 1920 йылдың 5 майында йәйләгән телмәрендә, Ротовск-Симоновск районында эшсе-ҡыҙыл армеецтәрен кинәйтелгән конференцияһында 1920 йылдың 13 майында яһаған сығышында, эшселәргә һәм ҡыҙыл армеецтарҙа ак поляктарҙы тар-мар итеү өсөн бөтә көстә һалырға сакыра.

«Индия революцион ассоциацияһына», «Великобританияның коммунистар партияһын ойоштороу буйынса берләшкән ваҡытлы комитеттан хатына яуап», «Коммунистик Интернационалға ҡабул итеү шарттарын егермесе пункты» тигән документтар халыҡ-ара коммунистик хәрәкәт мәсьәләләренә арналғандар.

Томға ялеп оборонаһына етәкселек итеү һәм Совет государствоһын нығытыу буйынса В. И. Лениндең һәм И. В. Сталиндең бергәлеп эшләүен һәм тығыҙ дуҫлығын күрһәтеүсе документтар тергәмә ингән. Улар иҫәбенә түбәндәгеләр инә: 1920 йылдың 17 июлендә «И. В. Сталинға телеграмма», 1920 йылдың 2 августында «И. В. Сталинға телеграмма», 1920 йылдың 4 августында «И. В. Сталинға телеграмма», 1920 йылдың 11 августында «И. В. Сталинға телеграмма», 1920 йылдың 29 октябрендә «И. В. Сталинға телеграмма», 1920 йылдың 13 ноябрендә «И. В. Сталинға телеграмма», «В. И. Ленин менән И. В. Сталин араһында тура провод буйынса һөйләшеүҙәр».

«Азат ителгән хеҙмәткә һайҡал һалыуға арналған митингыла 1920 йылдың 1 майында һөйләгән телмәр», «Украинаның кейәүгә сыҡмаған селәндәренә», «Украина Совет хөкүмәтенә һәм Көньяҡ Фронт штабына телеграмма», «РКП(б)-ның Мәскәү ойошмаһы ячейкалары секретарҙәре йыйылышында 1920 йылдың 26 ноябрендә һөйләгән телмәр», Замоскворечье коммунистарының дөйөм йыйылышындағы доклад буйынса 1920 йылдың 29 ноябрендә йомғаҡлау һүҙе, «Армения революцион хәрби комитеты председателенә телеграмма» көсөк күп кенә документтарҙа В. И. Ленин халыҡ хуҡалығын алҡҡа баҫтырыу һәм төҙөү буйынса бурыстарҙы билдәләй.

В. И. Ленин Әҫәрҙәренә беренсе тапҡыр индерелгән документтар иҫәбендә түбәндәгеләр ингән ине: Польша менән арауыу мәсьәләһе буйынса 1920 йылдың 12 йәки 13 июлендә «И. В. Сталинға телеграмма», «Профессиональ союздарҙың бурыстары һәм уларҙы тормошҡа ашырыу методтары буйынса резолюция проекты», «МК-гә һайлауҙар буйынса РКП(б)-ның Мәскәү губерния конференцияһында 1920 йылдың 21 ноябрендә йөкләгән телмәр». Был әҫәрҙәр партия һәм профессиональ төҙәлеш мәсьәләләренә һәм Совет хөкүмәтенең тышҡы политикаһына арналғандар. (ТАСС).

ПАРТИЯ ТОРМОШО

Коммунистәр иген өсөн көрәште ойоштороусылар булдылар

Совет хөкүмәте һәм большевистар партияһы социалистик ауыл хужалығын артабан үстереү тураһында ҙәлкәбеҙ хәстәрлек күрә. Партия һәм хөкүмәттең колхоздарға ғәйәт ҙур ярҙам күрһәтеүе һәм игенселәрҙең фиҙакәр хеҙмәте һөҙөмтәһендә Илеш районы колхоздары бағыуҙарында мул урожай үҫтерҙеләр.

Ҙур тырышлыҡ һәм күп хеҙмәттәр түгеп үҫтерелгән урожайҙы юғалтыуһыҙ, ҡыҫҡа срокта йыйнап алып, государствоға иген тапшырыу планын срогынан алда үтәү — район партия ойошмаһы алдына бөтә көйәклəге менән иң мөһим эш булып килеп баҫты. Был бурыҫты уңышлы хәл итеү өсөн райондың бөтә колхозсылары, МТС механизаторҙары һәм ауыл хужалығы специалистәре СССР Министрҙар Советының һәм ВКП(б) Үҙәк Комитетының «1950 йылда урожай йыйнауҙы һәм ауыл хужалығы продукттарын ҙурлатыу үтәреү тураһындағы» ҡарарын боевой эш программаһы итеп ҡабул иттеләр. Урожай йыйнау эштәре йөкмәтелгәнсә партияның колхоз һәм МТС-тәрҙәге төп ойошмалары колхозсылар массаһына һәм механизаторҙарға был мөһим ҡарарҙы аңлатыуҙы киң йәйеп ебәрҙеләр. Шуның бөтәһендә колхозсылар һәм МТС механизаторҙары, ауыл хужалығы специалистәре һәм ҙурлатыуҙар органдары работниктәре урожай йыйнауҙы тиҙ һәм юғалтыуһыҙ башҡарыу, государствоға иген тапшырыу планын срогынан алда үтәү буйынса конкрет йөкләмәләр алып эшкә башланылар.

Колхозсылар араһында массовый-политик эште көсәйтеүгә бик ныҡ иғтибар бирелде. Сәнки йәмәғәтселе, матбуғат вәкилдәре асиғанса — уңыштың шифаҙе ул. Был маҡсатта коммунистар урожай йыйнау һәм иген ҡабул итеү эшен райондың бөтә колхоз-ауыл хужалығы специалистәре СССР Министрҙар Советының һәм ВКП(б) Үҙәк Комитетының «1950 йылда урожай йыйнауҙы һәм ауыл хужалығы продукттарын ҙурлатыу

МАЛСЫЛЫҚ ХУЖАЛЫҒЫНАН ХАТТАР

Зәй тау шишмәһе

Көйөргәҙе — таулыктарға бай район. Ҡалҡыһыҡлы заводының «Горный ключ» бүленсәһенә барып еткәнсе бик күп тауҙарҙы, сокорлоктарҙы үтергә тура килә. Бындағы йылғаһын сылҡас тына юл тигеләктәр менән бара.

Тауҙың урындар һарыҡ аҫрау өсөн бик уңайлы. Шуға күрә лә йылҡысылыҡ заводының һарыҡсылыҡ бүлексәһе бына ошо тауҙар тирәһенә урынлашҡан.

Һарыҡтар ҙа, йылҡысылыҡ заводының үҙендә эре малдары кеүек үк, 1946 йылдың яҡшы күрһәткестәр бирә алмайҙар ине әле. Әлекке һарыҡтар нәҫеле йәһәт, ябыҡ булһалар ҙа, климатик шарттарға ярашлаша алмайынса, үҫеш алмаһалар. Уларға көрәкле шарттарҙы тыуҙырыу ҙа еңелдән ине. Был һарыҡтар 100 башҡа 36 бәрәс кенә бирҙеләр. Ҡалғандары йә үле тыуҙы, йә, тыуып һуңынан үлделәр. Шулай итеп һарыҡтар буйынса 380 мең һум зыян күрелде.

Был хәлдән тотолоу өсөн, бөтәһенән алда, һарыҡтарҙың ҡанын яңыртырға кәрәк ине. 1947 йылда ук бүленсәгә волжский тоҡомдар ингерелде. Был 18 йәшлек тауҙыһынса етерлек ине. Улар шыбыу йәһәт буҙһалар ҙа, ҡан яңыртыу, һарыҡтарҙың сыҙамлылығын үҫтереүҙә үҙ файҙа килтерҙеләр. Шул йылда ук һәр йөҙ баш һарыҡтан — 108 бәрәс, 1948 йылда—110 бәрәс, 1949 йылда—125 бәрәс алыу үҫтерелде.

Лекин волжский тоҡомлың сыҙамлығы бөтә уңышты хәл итеү бөтмәй ине әле. Ул ауырлыҡҡа ҙур түгел, йәнде лә бер алыуҙа 1700 граммдан арттырмай. Бүленсә работниктәре алдына был сыҙамлы тоҡомдо күберәк ит, сифатлы һәм күп йөн биреүсән итеү бурысы килеп баҫты.

Ошо маҡсат менән быйыл Төньяҡ Кавказдағы «Пролетарский» тоҡомсолоҡ хуҙалығынан цигай тоҡомло тәкәләр алып ҡайтыҡты. Төҙөү тороктороу һөҙөмтәһе үк бүленсәләге һарыҡтарҙың яртылашын цигай тоҡомло итеү мөмкинлеген бирҙе.

Цигай һарыҡтары бик матурҙар, нәҫәк, бәрә йөнле, тәйрәктары күй тәйрәгона ятмаған, лекин ул тиклем ҙур түгел. Төҙөү йылда ук бил һарыҡтар түҙәл һөҙөмтәләр бирҙеләр. Сыҙамлылыҡ яғынан волжский тоҡомҙан түбән түгел. Йәғни ағыуҙа ук уртаса һәр тәйнәһе 2700 граммдан юғары сифатлы, техник промышленностә ҡулланыла торған нәҫәк йөн үҫтерҙеләр, ә тәйнә бәрәҫе үҙҙәренең йәндәренә ҡырт килограмға еткерҙеләр.

Үҙҙәре улар иң ҡиткес ҙурҙар һәм бик тиҙ үҫәләр. Уртаса ауырлыҡтары 60 килограмға ете, 5 айлыҡ бәрәстәр ҙә үҙенсәлекле 25-әр килограмм килеләр. Хатта бүленсәнең управляющие интәш Чиндаев тә алыҫтаныраҡ тараҡанда бәрәстәр бөтөгөн һарыҡтарҙыр тип яңылыша яҙҙы. Сөнки уларҙың был бәрәстәре лә, ояо һарыҡтар кеүек, ҙур ҡәүәләр.

Бәрәстәрҙе бында һәр йыл һайын оҫта чабан—ҡаҙаҡ Киреев интәш ҡото. Ул оҙаҡ йылдар йыйған тәжрибәһе нигеҙендә, һарыҡтарҙың «телен» дә белә тип әйтерлек, уларҙы ҡотҡуһыҙ бөтә серен белә. Ҡуркыу һарыҡты ябыҡтыра. Ваҡытында әсереү, туплауҙа бер аҙ ял иттереп алыу кеүек несәләктәрен дә был чабан ереһә еткереп һаҡлай. Бында һарыҡтарҙы һаҡлауҙы яуҙы бүрелар ҙә аҙ түгел. Ләкин интәш Киреев ҡараүында 823 бәрәстең береһен дә юғалтмай үҫтерҙе.

Өлкән чабан Ғәлиәхмәт Ҡуҙыминдең ҡараүында хәҙер 1200 баш ояо һарыҡ бар. Ул да бында 5 йыл буйы эшләй. Һарыҡтарҙың көрлеге, уларҙы үҙ ваҡытында тороктороу, төкәләрҙе дөрөҫ файҙаланыу, яңы тыуған бәрәстәрҙе яҡшылап һаҡлау уның намыҫлы хеҙмәтен асыҡ күрһәтә. Һуғымға һимертеү ҡараүҙәренең чабандары ла бындай тәжрибәләрҙе уңышлы файҙаланалар.

Һарыҡтар һанын үҫтереү өсөн бүлексә работниктәре йәш бәрәстәрҙе яҡшылап тәрбиәләүҙе иң мөһим шарт тип һанайҙар. Ҡышҡы кәндәрҙә һарыҡтарҙы бәрәләү ҙурлыҡ ағырлыҡҡа яҡшы ашаталар, уларға уңай шарттар тыуҙыралар. Үткән йылда бында бөтә быуҙы һарыҡтарҙы 50-шәрәнә һаҡмандарға бүлделәр, уларҙың һәр ҡайһыһына берәр бәрәс ҡарауҙы бирҙеләр. Ә бәрәстәргә ас аҙна буйы менән саҡмандарҙы бирләштерҙеләр.

Был әйтеп уңышлы үтеүе арҡаһында бәрәстәр көр булып үҫтеләр. Бәрәс тарауҙыларҙан Мәслимә Тураева, Нина Кузьмина, Пелагея Маркова интәштәр, бер генә бәрәсте лә, юғалтмайынса, бөтәһен дә ҡаран үҫтерҙеләр.

Һарыҡтарҙы үрсетеүҙе тағы ла ҙурыраҡ уңыштарға илтәшеү өсөн бында төрлө саралар үҙғарыла. Бәрәс тарауҙылар, чабандар менән тығыҙ кәндәрҙә зоотехник укыуҙар ойошторола. Һәр һарыҡтан икешәр бәрәс алыу өсөн быйыл инеш бәрәстәрҙең төкәләрен һөҫәлгә ҡалдырҙылар.

Бүлексә работниктәре бәрәнә ҙә яҡшы эшләйҙәр, киләсәк уңыштарҙы ла төбөнән итеү саралары күрәләр. Шуға күрә лә бында план бөтә тармаҡ буйынса арттырып үтәлә. План буйынса бында 1512 баш һарыҡ булырға тейеш ине. Ул хәҙер 2700-гә етәрәлде. Государствоға 110 центнер ит тапшырылырға тейеш. Уның өсөн һарыҡтар бүленгән. Уларҙың бөтәһе лә көр һәм уртанан юғары һимезлектә. Был, заданиеһе 120 центнергә етәреп үтәү мөмкинлектәрен бирәсәк.

Һарыҡ йөнән быйыл 50 центнер тапшырырға кәрәк ине. Һарыҡтарҙың өстөн яҙ кеше алғанда уҡ государствоға 36,5 центнер тапшырыҙылды. Көҙгө алыуҙа ла план байтаҡ арттырып үтәлде.

Хеҙмәт күләме бында кәндән-кән үҫә. Уны әлеккесә ябай көс менән генә баш-ҡарыҡтар ҡәүем, ҙур ҡәүәләр.

Был бурыстарҙы хәл итеү менән бүлексәнең управляющие интәш Чиндаев үҙе тураһан-тура өтәкселек итә. Ул үҙенең бөтә эше менән, күптәр әйтһәләнсә, йөш, ләкин булдыклы, алдынғы фекерле һәйләүсән, тырыш өтәксене ҡаҙәләндерә. Уның инициативаһы менән быйыл һарыҡ өстөн ҡыркыу өсөн һәр берәһе 15 мең һум торған 3 электр агрегаты алынды.

Был бик уңайлы агрегат. Һәр берәһенә ҡуйылған моторҙан 12 тәйнә-машина һәм бер тәйрәуыстың һәр тәйнәһына ҡуйылған балонкой моторҙо көс бирелә. Шулай итеп һарыҡ өстөн алыу өсөн 36 тәйнә-машина бар. Уның менән эшләү бик еңел. Бер кеше машина менән эшләй, икенсе кеше уға һарыҡтар биреп тора. Бер көн эсендә бер тәйнә-машина менән 100 һарыҡтың йөнөн алып була. Ә тәүге менән алыу өсөн уға 10 кеше кәрәк булыр ине. Был машиналар менән бөтә һарыҡтарҙың йөнөн ни бары ике көн эсендә алып бөтәләр.

Бынан тыш агрегаттарҙың моторҙары елгергес машиналарҙы хәрәкәткә килтереүҙә ҡулланыла. Бер мотор иркен рәүештә ике елгергесте хәрәкәтләндерә. Бөшелер икенсе эшкә бушатыла, ирен тиҙ ҙә, яҡшы ла тәҙәртләй. Һәр елгергес көн һайын 100-әр центнер иренде тәҙәртеп торҙо.

Ошо уҡ агрегаттар менән өйҙәрҙе яҡтыртырға мөмкин. Улар 180 лампочкаға энергия бирә алалар. Өҙәкламай йылҡысылыҡ заводының күп кенә бүленсәләренә квартираларҙа, фермаларҙа электр уты ялҡаҡ. Э кәндәҙәрен, бөтә тыш буйы, был моторҙарҙы малдарға бирелә торған азыҡты ваклауҙа ҡулланырҙар.

Башҡа тор механизмдәрҙе индереү мәсьәләһе лә бында күтә уңышҡа тотола. Күптән түгел генә әле ҙур ванна яһалды. Унда өстө алынған һарыҡтар махсус эшләнә һыу эсендә йыуырып сығарылдылар.

Бүленсәлә һарыҡтар өсөн аҙыҡ яҡшы сифатлы һәм артыҡ ҡалырлыҡ итеп әҙерләнгән. 8500 центнер яңы бесән, 600 центнер уткән йылғы бесән, 1000 центнер силос бар.

Бүленсә бөтә яҡлап ҡышҡа әҙерләнгән. Яны һарайҙар һалыла, торлаҡтар ремонтлана, өйҙәр яңыҡа рына парк буласаҡ.

Бөтә коллектив бында бер төлөк менән йәшәй. Үҙҙәренең һарыҫлығын, бәсыусылыҡ әштәрен юғары кимәлгә күтәреү, культура һәм көн-күреш шарттарын яҡшыртыу өсөн көрәшәләр улар.

«Горный ключ» бүленсәһендә эш тәйнәй, тормош тау шишмәһе кеүек ургыла, шаулай һәм кәндән-кән күнеллөнө, матурлана.

Ғ. Ибраһимов,

Башҡортостан, Азербайжан һәм Куйбышев нефтселәре ярышы

«Туймазынефть» промыселе бүленсә номерле бораулау контораһының интәш Г. Ғәлиев етәкселек иткән бораулау бригадаһы планды системалы рәүештә 110 процентҡа еткереп үтәп килә.

Һүрәттә: Алғы планда — бораулау мастеры интәш Г. Ғәлиев.

М. Әхмәтьянов фотоһы.

Алдынғылар тәжрибәһен өйрәнәләр

«Туймазынефть» трестының бүленсә номерле бораулау контораһында инженер Ковалев методын бораулаусылар араһына таратыу буйынса партия һәм профсоюз ойошмалары тарафынан серьез саралар күрелә.

Тикләтелгән метод менән бораулау тәүге тапҡыр «Туймазынефть» трестының бүленсә номерле бораулау контораһында ҡулланыла. Бында тикләтелгән режимда эшләү өсөн ҡаҙ хәрәкәт йәйелдерелгән. Сталин премияһы лауреаттары Павел Балабанов һәм Иван Куприянов интәштәр Консының шарттарҙа бүленсә башлап тикләтелгән режимда бораулауҙың рекордын ҡуйҙылар. Уларҙың тәжрибәләре Октябрьский ҡалаһындағы бик күп бораулаусыларҙың достолмәһе булып әүерелде.

Бораулаусылар коллективе новаторҙарҙың прогрессив методтарын һәм алдынғарын айырым ҡыҙыҡһыныу менән өйрәнә. Конторанын инженерҙәре һәм техниктары бөтә инженер интәш Ильин етәкселегендә мастерҙәр Куприянов, Усов һәм Замесин интәштәр етәкселек иткән бораулау бригадаларының эш тәжрибәләрен өйрәнәләр. Интәш Куприянов бригадаһының инструментҡәре күтәреү-төшөрөү процесын тиҙләтеү буйынса алғашҡы уңыштары айырыуса ҙур яңылыҡты күрһәтәләр.

Турбобурҙарҙы эксплуатацияларға мастер интәш Усов иң ҡиткес уңыштарға илтәште. Ул турбобурҙарҙың ремонт-арауәште бик нык оҙайтты.

Октябрҙең тәүге көндәренән уҡ бында бөтә профессия бүлектәре буйынса ла техминимум түңәрәктәре эшләй башланы. Был түңәрәктәрҙә эшселәр бораулау новаторҙарының бай методтары һәм алдынғы эш алымдары менән таныштылар.

И. Болдогоев.

ХЕҘМӘТСӘНДӘР ДЕПУТАТТАРЫНЫҢ АУЫЛ СОВЕТТӘРЕ ПРЕДСЕДАТЕЛДӘРЕ ТРИБУНАҺЫ

Актив—ауыл Советенең таянысы

Ауыл Советенең активҡа таянып эшләүе — политик-хуҙалыҡ кампанияларын уңышлы үткәреүҙә, Совет аппаратының эшмәкәрлеген инициативалы һәм аныҡ итеүҙә ҙур роль уйнай. Быны шуға күрә Ологһыҙбай ауыл Совете үҙенең төп эш формаһы итеп даими комиссияларға һәм активҡа таянып эш итә.

Бөҙөҫ ауыл Советенең активҡа таянып эшләүе культура-ағартыу һәм политик-массовый эштәр алыбәндә, политик-хуҙалыҡ кампанияларын үткәреүҙә күренекле уңыштарға килтерҙе. Ауыл Советтәренең социалистик ярышында Ологһыҙбай ауыл Совете республика буйынса өсөнсө, районда беренсе урынды яулап алды.

1947 йылда үткәрелгән урындағы Советтәргә һайлауҙарҙан һуң ғына ауыл Советенең тураһан-тура етәкселегендә Ологһыҙбай һәм Әлғәҙә ауылдарында ике ете йәшлек һәм ә башланғыс мәктәп төҙөлдө. Хәҙер был мәктәптәрҙә 700-ҙә яҡын бала уҡый. Уҡытыусылар коллективе юғары уҡыу йорттарын тамамлап ҡайтҡан педагогтар көсәнә тулыландырылды. Ошо уҡ ваҡыт эсенда уҡытыусылар өсөн квартиралар һалынды. Бер уҡыу йорто, медицина пункты, ике клуб төҙөлдө. Ундан артыҡ күпергә капиталь ремонт үткәрелде, бөтә юлдар ҙа яҡшы итеп төҙәкләндерелде. Ауылдағы йәшәлдәндереү буйынса ла байтаҡ саралар күрелде. Урамдарға, мәктәп йорттары эргәһенә бөтәһе 5 мең тәптән артыҡ ағас утҡыртылды.

Бөтә был төҙәлештәр ауыл Советенең активы ярҙамында башҡарылдылар. Ике ауылда ла хәҙер Ильич лампалары яна. 7 ноябрь көнөнә һәр бер колхозсының өйөндә радио һайлайәсәк. Ауылда газета алдырмаған семья юҡ, тип әйтерлек. Уҡыу йортонда китап фонды көндән-көн арта, китап уҡыусылар һаны ла күбәйә.

Быйыл ауыл Совете колхоз хуҙалығы менән етәкселекте байтаҡ яҡшыртты. Һөҙөмтәлә Карл Маркс исемендәге эрәләтелгән колхоз мул урожай үҫтерҙе. Был артель урожай йыйнауҙы һәм государствоға иген тапшырыуҙы срогынан алда үтәне. Колхозсылар һәр бер хеҙмәт көнөнә 4-әр килограмм иген бүлеп алырға әҙерҙәнәләр. Ауыл Совете әрәләтелгән колхозды күп тармаҡлы хуҙалыҡ итер өсөн көрәшә. Был мәсьәлә сессияға күйыш тикшереләсәк һәм практик саралар билдәләнәсәк.

Хәҙер уҡ инде тәүге өлгөшөүҙәр бар. Колхозда кирбес производствоһы ныға башланы, инвентарҙәр өтөштәрәлә, төҙәлеш бригадаһы эшкә башланы.

Ауыл Совете депутаттары һәм активы колхозсыларҙы партия һәм хөкүмәт тапшырыҡтарын уңышлы үтәүгә мобилизовать итәләр. Депутат Миңлебаев государствоға иген тапшырыуҙы эше артҡа ҡала башламаҫ, иген тазартыусылар коллективы менән өтәкселек итергә булды. Ул инсек аппаратына көрәкләкте һуҡ менән генә түгел, практик эш менән күрһәтте. Үҙе көндәлек нормаһы 200—250 процентҡа еткереп үтәне һәм башҡаларҙың да нормаһы артырып үтәүҙәренә өлгәште. Үҙ тирәһенә актив тупланы. Һөҙөмтәлә колхоз правлениеһе күкә эш нормаларын ҡайтанан тарап сығыты һәм яңы эш нормаһы төҙөнө, уны колхозсыларҙың дөйөм йыйылышы раҫланы.

Депутат интәш Шәрипов басыусылыҡ бригадаһы менән өтәкселек итеүҙе үҙ өҫтөнә алды. Ул аҙаҡ йәштәрҙе будыуына тарамаҫтан, үҙе өтәкселек иткән бригадаһы колхозда алдынғылар сафында сығарҙы. Интәш Шәрипов бригадаһының иң алдынғы колхозсылары ауыл Советенең шәнәсһыҙ активе булып әүерелделәр. Бындай фактларҙы күп килтерергә мөмкин. Сөнки бөҙөҫ ауыл Совете депутаттарының һәм активының производствола алдынғылығы осраҡлы факт ҡына түгел, ә типик һәм характерле факт. Быны шуға күрә Карл Маркс исемендәге колхоз общественный малсылыҡты үҫтереүҙең өс йыллыҡ планын да үтәне.

Урындағы Советтәргә һайлауҙарҙа өҫөрлөк айҡанлы депутаттар үҙ һайлаусыларының тел байлыҡтарын өйрәнеү буйынса бик аҙ эшләйҙәр. М. Ғафурйөҙөн тел алымдары бөтөнләй өйрәнелмәй. Быға тел ғилемдәребеҙ ҙә, аспиранттарыбыҙ ҙа өйәнәшә бирмәйҙәр. М. Ғафурйөҙөн тел алымдары бик бай һәм үҙенсәлекле. Ә М. Ғафури әҫәрҙәренең тулы йыйынтығынан, художникаларынан һәм архивенан башҡа уның телен, уның иҙадының һүҙ байлығын, грамматик төҙөлөшөн һәм шиғыр формаларын өйрәнеү мөмкин түгел.

Бәйек юлбашсыбыҙ интәш И. В. Сталиндең тел ғилеме тураһындағы тарихи сығышынан һуң Башҡортостанда тел мәсьәләләрен әр яҡынан тәрән һәм тикшереп сығыу, өтәшһеҙлектәрҙе бөтөрөү, өйәрелгән хаталарҙы төҙәтеү бурысы торҙо. Ә бит башҡорт телен өйрәнеү әлкәһендә бөҙөҫ телселәребеҙ академик Н. Я. Маррҙың «тел тураһында яңы ученнеһенән» күпмә сығҡан серьез хаталар яһанылар. Мәҫәлән, филология фәндәре кандидаты интәш Әхнәф Харисовтың «Башҡорт телендә ҡылым төҙөлөшөнөң категорияһы» тигән китабы тураһан-тура Маррҙың вульгар «ученнеһенә» өйтеҙләнгән. Интәш Ә. Харисовтың «Өҙәбиәт теорияһы» исемле дәреслегендә ике тел өҫкорма һәм социаль-синфи күренеш итеп аңлатыла. Был, шулай уҡ, интәш И. В. Сталиндең ученнеһенә ҡаршы килә.

М. Ғафури иҫәбы тураһында һүҙ күҙ алғас, бында уның Йорт-музейы тураһында ла әйтеп китергә кәрәк. Йорт-музейҙың хәле шәптән түгел. Йорт-музей үҙенең просветительлек һәм ғилми-тикшереневү эштәрен ике тә йәйелдереп ебәрә алмай, сөнки М. Ғафури йәшәгән һәм үлеменең һуңғы көндәрен үткәргән йорттоң икенсе яртыһы—шәҡирҙең квартираһы ент квартиранттарҙан бушатылмаған. Йорт-музейҙе ойоштороу һәм киңәйтеү тураһында Башҡортостан хөкүмәтенең ҡарары һаман да тормошҡа ашырылмай. Ә Өфө ҡала Советы был мәһим эштән бөтөнләй ҡул һелтәгән.

Халыҡ шағире Мәжит Ғафури әҫәрҙәренең тулы йыйынтығын баҫып сығарыуға күп уҡыусылар массаһының, башҡорт һәм татар халыҡтарының ҡаҡлы һәм закондлы һорауҙары һәм таланттары ике киҫәктермәйенсә үтәлергә тейеш.

А. Кудаш,
филология фәндәре кандидаты, М. Ғафури исемендәге институттың ғилми сотрудниге.

Ғ. Рамазанов

БӨЙӨКЛӨК

Мин көн Байҡал Кремль эргәһенән
Тапап үтәм урам таштарын,
Һәм байраҡтар, йорттар түбәһендә
Болоттарға һуғып баштарын,
Ҡуй болғайҙар миңә.
Нишләй кинләк!
Ҙур бахете шунда йәшәүҙәр:
Бейеклеге асыла Тыуған илдең
Бейеклектәренән Мәскәүҙең.
Бына улар:
Бала ваҡытымдан
Йырға инған яҡут йондоҙҙар,
Көнде башлап, Спасск башняһында
Оло сәғәт һуға тукһыҙа.
Төҙөүселәр тағы үргә менә —
Ҡоштар ғына етер бейеклек,
Ҡанатланам мин: улар күберәк ҡурә —
Аҫта Ватан — тиңһеҙ бейеклек.
Метро вагонында барған көйгә
Мин газета алам уҡырға,
Һәм күрәм мин: үткән көҙге төндә
Даһи тағы ҙәшк ултырған.
Һәм беҙ әле уйламаған сәғәт,
Юлбашсының ятты уйҙары
Куйбышевте урап йәрен тәйткан
Пәләртергә Волга буйҙарын.
Бына бөгөн ҙур төҙөлөшкә бара
Рус йылғаһын йырҙа яңғыратыр,
Коммунизм көрбәстәрен баҫа
Сталинградтың батыр һалдаты.
Кара тәңдар уйнап торған ергә,
Алыҫтағы Аму-Дарьяға,
Даһи атлығы аша тормош килә,
Йәшел урман киләм далаға.
Легендалар тулы Каховкала,
Сивашта һәм әҙе Керьяҡта
Беҙҙең ҫоор яңы гигант һала.
Был—йыр көүек яңғырай ҡолаҡта,
Кремль шырпылары тирбәлә
Көҙге еләҫ әлдәр иңкәндә,
Юлбашсыға уйҙар юлдәлер
Улар эргәһенән үткәндә.
Ә тарышла, тотоҡ оло өйҙә
Океан артығының илсәһе.
Беҙ үткәнгә йәне көйә-көйә
Ҡарап тала доллар ялҡыны.
Көн дә бынан мин уҡырға барам,
Унда — посол тала ҡалтырап,
Һул яғында — Кремль йондоҙҙары
Ныҡмалар минә тарышлап.
Көн дә үтәм эрбеп урамдарҙан.
Шундай кинләк, шундай бейеклек.
Һәм көн һайын кинерәк ҙәшә бара
Ватанымда яҡҡан бейеклек.

Москау.

БЕРЛӘШКӘН МИЛЛӘТТӘР ОЙОШМАҺЫ ГЕНЕРАЛЬНЫЙ АССАМБЛЕЯҺЫНЫҢ БИШЕНСЕ СЕССИЯҺЫ

Политик комитеттең 25 октябрҙәге иртәнге ултырышы

НЬЮ-ЙОРК, 25 октябрь. (ТАСС). Политик комитеттең бөгөнгө ултырышында «Һуғыш ҡуркынысын бетереү тураһындағы һәм тыныслыҡты һәм халыҡтар иминлеген нығытыу тураһындағы декларацияның» СССР делегацияһы тарафынан тәҡдим ителгән проектын тикшереү лнливан башланы.

Беренсе булып Греция вәкиле Касиматис сығыш яһаны. Ул совет тәҡдимен «пропаганда» итеп ҡабилфикацияларға маташты. Ул, тәҡдим ителгән декларация проектының нигеҙҙәре «йәшерен мәғәнәһе» бар, һәм ул йәмғәһе Советтар Союзының нигеҙҙәре «махсус уйҙарын» «йәшереүгә» ебәргәлгән, тип раҫланы.

Унан һуңғы оратор Австралия вәкиле Спендер яла яғыусы телмәр менән сығыш яһаны. Ул был телмәрҙәр Советтар Союзын халыҡ-ара хәлдә кескенәшлек барлыҡҡа килтереүҙә ғәйепләне. Декларация проекты тураһында һөйләп, Спендер асыҡда, декларацияларҙы һәр бер айырым тәҡдимгә ҡаршы сыҡты.

Унан һуң Бельгия вәкиле Ван Лангенхове сығыш яһаны. Ул Совет делегацияһы тарафынан килтерелгән декларацияла булған тәҡдимдәрҙең асыллы буйынса бердереү яһауҙан ситләште. Бельгия вәкиле фактыларҙы бәҫләп, Советтәр Союзын БМО-ның төрлө органдары менән хеҙмәттәшлек итергә теләмәүҙә ғәйепләргә маташты. Үҙ телмәренең аҙағында ул үҙ делегацияһының Совет тәҡдимдәрен ҡабул итеүгә ҡаршы тауыш биреүҙә тураһында белдерҙе.

Бельгия вәкиленең сығышынан һуң ултырыш ябылды.

Политик комитеттең 25 октябрҙәге кәндәҙгә ултырышы

НЬЮ-ЙОРК, 25 октябрь. (ТАСС). Политик комитеттең бөгөнгө кәндәҙге ултырышында «Яңы һуғыш ҡуркынысын бетереү тураһындағы һәм тыныслыҡты, һәм халыҡтар иминлеген нығытыу тураһындағы декларация» ҡабул ителгән совет тәҡдимдәре тикшереү дауам итте.

Кәндәҙге ултырышта Польша вәкиле Вербловский беренсе булып сығыш яһаны. Польша делегацияһының етәкселе СССР делегацияһы тарафынан тәҡдим ителгән декларация проектындағы тәҡдимдәрен һәр береһенә өҫтәмә рәүештә тукталды.

Вербловский әтом ҡоралын тыйыу тураһындағы тәҡдимгә тукталып, болайҙа һуғышта был варварҙарса ҡоралды файҙаланырға уйлаусылар ғына булмай тәҡдимгә ҡаршы сығыш яһай алалар, тип күрһәтте. Польша вәкиле делегаттарҙы СССР делегацияһының был тәҡдимен яҡларға саҡырҙы.

Польша делегацияһының етәкселе бөйөк державаларҙың ҡораллануҙарын кәметеү тураһында СССР делегацияһының тәҡдимен тырҡа яҡланы.

Польша вәкиле, совет делегацияһы тарафынан тәҡдим ителгән декларация иң мөһим һәм кискәктертеһеҙ халыҡ-ара мәсьәләләрҙе ҡыҫҡа һәм дөрөҫ хәл итергә мөмкинлек бирә, тип күрһәтте. Польша делегацияһы был декларацияны тулыһынса яҡлай. Был декларацияны ҡабул итеү һәм тормошҡа ашырыу, тип билдәләне Вербловский, халыҡ-ара мөнәсәбәттәрҙәге кескәнәшлекте йомғаҡлаҫаҡ һәм халыҡтар араһындағы хеҙмәттәшлектең яңы осорона башланғыс булә, беҙҙең ойошмабыҙҙы яңы юл буйынса юнәлтә алаҫаҡ һәм Устав тарафынан ҡуйылған бурыстарҙы үтәүгә тәьмин итәсәк.

Вербловскийҙан һуң сығыш яһаған Боливия вәкиле Диес де Медина асылда СССР делегацияһы тарафынан тәҡдим ителгән декларация проектына ҡаршы сыҡты. Боливия вәкиле ҡаралған мәсьәлә буйынса үҙенең резолюция проектын индерҙе.

Голландия вәкиле кәндәҙге ултырышта һуңғы булып сығыш яһаны. Ливан, Мексика, Голландия, Великобритания, АҠШ һәм Франция делегацияларының исемендә ул ҡаралған мәсьәлә буйынса совет декларацияһына ҡапма-ҡаршы рәүештә үҙенең резолюция проектын тәҡдим итте.

Шуның менән Политик комитеттең кәндәҙге ултырышы ябылды.

Кореялағы вакиғалар

Корея халыҡ-демократик республикаһы Халыҡ армияһы баш командованиеһенең белдереүе

Корея халыҡ-демократик республикаһы Халыҡ армияһы баш командованиеһенең 26 октябрҙә тапшырылған белдереүенә, фронттың бөтә участкаларында за Халыҡ армияһының ғаскәрҙәре һөжүм итеүсе Америка һәм Кеньяҡ Корея ғаскәрҙәренә ҡаршы оборона һуғыштарын алып барыуҙы дауам иттерҙеләр, тип әйтелә.

Иненьяндан төньяҡтарҙаҡ һәм төньяҡ-көнсығыштарҙаҡ Халыҡ армияһының участкаре оборона позицияларын үҙ ҡулдарында тоттолар. Дошман, үҙенең һөжүмдәрен менән иҫәпләшмәйенсә атакалар яһауҙы туҡтатмай, пехота һәм танкыларҙың яңы көстәрен һуғышҡа индерә.

Көнсығыш яр буйында Хамхындан (Канонан) төньяҡтарҙаҡ Халыҡ армияһының участкаре һөжүм итеүсе дошманға ҡаршы алекке рубеждәрҙә һуғыштар алып баралар. Бурғытенгән төньяҡ-көнсығыштарҙаҡ дошманың баҫымы аҫтында Халыҡ армияһының участкаре яңы позицияларға сигенделәр.

Вьетнамдағы һуғыш хәрәкәттәре

НЬЮ-ЙОРК, 26 октябрь. (ТАСС). Юнайтед Пресс агентствоһының хәбәрсеһе Сайгондан, француз командованиеһе вәкиленең белдереүенса, француз ғаскәрҙәре Муонг-Хуонгты эвакуацияламағандар һәм Лао-Кайға тиклем юнәлештә 19 милгә сигенгәндәр, тип хәбәр итә.

Ассошиэйтед Пресс агентствоһының хәбәрсеһе Сайгондан, француздар менән хеҙмәттәшлек иткән кешеләр Лао-Кайҙан самолеттарҙа эвакуацияламалар, тип тамамлай.

Вьетнам Халыҡ армияһы французҙарҙың позицияларына ҡаршы хәрби-дингеҙ базаһы Туран янында операциялар алып бара.

Көнбайыш Германияны ремилитаризациялау тураһында өс державаның Нью-Йорктағы кәңәшмәһенең ҡарарҙары айҡанлы 8 государство сит ил эштәре Министрҙәренең Белдереүенә откликтар

БОЛГАРИЯ

СОФИЯ, 25 октябрь. (ТАСС). Болгария матбуғаты 8 государство сит ил эштәре Министрҙәренең Прага Белдереүенә откликтар иҫлан итеүҙе дауам иттерә. «Работническо дело» газетаһы «Тыныслыҡтың ҡаршымаҫ һәйкәле» тигән мәҡәлә былай тип яҙа: «СССР, Албания, Болгария, Чехословакия, Польша, Румыния, Венгрия һәм Германия демократик республикаһы сит ил эштәре Министрҙәренең Совет хөкүмәтенең инициативаһы буйынса Прагала саҡырылған кәңәшмәһе Советтәр Союзының тыныслыҡ политикаһын яңы асыҡ иҫбатлау булып тора. 8 сит ил эштәре Министрҙәренең иҫлан ителгән Белдереүе Германия проблемаһын ҡәҙәл хәл итеүгә юнәлтелгән ғайәт зур әһәмиәткә эйә булған документта күренә.

«Башкирия» газетаһы «Германия мәсьәләһен ҡәҙәл хәл итеүҙең дөрөҫ юлы» тигән баш мәҡәләһенә былай тип яҙа: «Европа халыҡтарының, шул иҫәптән Германия халыҡтарының интерестәренә тик был юл ғына яраҡлы. Тик был юл менән барып ҡына Европаларға яңы агрессия һәм яңы ҡырҡы авантюралар ҡуркынысын булдырмаҫҡа һәм тыныслыҡты һаҡлап алып ҡалырға мөмкин».

КЫТАЙ ХАЛЫҠ РЕСПУБЛИКАҺЫ

ПЕКИН, 25 октябрь. (ТАСС). «Гуанминжибао» газетаһы «8 государство сит ил эштәре Министрҙәренең Белдереүен бөҙ яҡлайбыҙ» тигән мәҡәләһе былай тип яҙа: Америка империализмы Аллыҡ Көнсығышта агрессив һуғышты киңәйтергә ынтылған һәм Көнбайышта нығынмалы рәүештә агрессив һуғышҡа әҙерләнгән ваҡытта, СССР, Албания, Болгария, Чехословакия, Польша, Румыния, Венгрия һәм Германия демократик республикаһының сит ил эштәре министрҙәре Көнбайыш Германияны АҠШ, Англия һәм Францияның ремилитаризациялауы тураһындағы мәсьәләне тикшереү өсөн Прагала йыйылыуҙары һәм был айҡанлы ҡырҡа белдереү иҫлан иттеләр.

Был ваҡиға ғайәт зур халыҡ-ара әһәмиәткә эйә. Бөтә илдәрҙең прогрессив кешеләре 8 государство сит ил эштәре Министрҙәренең был Белдереүен яҡлаҫаҡтар.

МОНГОЛИЯ ХАЛЫҠ РЕСПУБЛИКАҺЫ

УЛАН-БАТОР, 25 октябрь. (ТАСС). 8 государство сит ил эштәре Министрҙәре Белдереүенең тексын Монголия газеталары зур заголовкалар аҫтында беренсе биттәрҙә баҫып сығарҙылар. Киҫә һәм бөгөн Белдереү бер ниҫә тапҡыр радио аша тапшырылды.

Монголия халыҡ республикаһының общественноҫе Европаға һәм бөтә донъяла тыныслыҡты һаҡлап ҡалыу эше өсөн был документтың мөһим әһәмиәтен билдәләй, һәм, ул, бөтә тыныслыҡ һөйөүсе халыҡтарҙың ынтылыштарына һәм интерестәренә тулыһынса яуап бирә тип күрһәтә.

ГЕРМАНИЯ ДЕМОКРАТИК РЕСПУБЛИКАҺЫ

БЕРЛИН, 25 октябрь. (ТАСС). «Сит ил эштәре Министрҙәренең Прага кәңәшмәһенең Белдереүе тыныслыҡ өсөн, ремилитаризацияға ҡаршы, немецтәрҙең тыныс хужалығын үҫтереү өсөн, тыныслыҡ дөгөнорғы төҙөү һәм бойондороҡһоҙ, демократик Германия булдырыу өсөн көрәштә бөтә немец патриоттарын ғайәт зур яҡлау булып тора». Берлиндең Фридрихштадтпалластында ошонлай лозунг аҫтында зур митингы булып үтте. Ул тыныслыҡ өсөн көрәшселәрҙең Берлин комитеты тарафынан саҡырылған. Берлин хеҙмәтсәндәре был митингыла 8 государство сит ил эштәре Министрҙәренең Прага кәңәшмәһенең ҡарарҙары менән үҙҙәренең тулы солидарлыҡтарын һәм Европала тыныслыҡты һәм немец халҡының тыныс киләсәген тәьмин итеүгә юнәлтелгән был кәңәшмә тәҡдимдәрен тормошҡа ашырырға үҙҙәренең ҡарар итеүҙәрен демонстрациялаҫаҡтар.

Фридрихштадтпаласт бинаһы алдына 10 меңдән ашыуыраҡ Берлин халҡы йыйналды. Улар Прага кәңәшмәһенең һөҙөмтәләре һәм уның әһәмиәте тураһында Германия демократик республикаһының сит ил эштәре министре Георг Дертингерҙең һәм сит ил эштәре министерствоһының статс-секретаре Антон Аккерманды белдереүҙәрен тыңланылар.

Дертингер һәм Аккерманды сығыштары бөтә алдынғы кешелек донъяһының юлбашсыһы И. В. Сталин хөрмәтенә, Советтәр Союзы хөрмәтенә, Германия демократик республикаһының президенты Вильгельм Пик хөрмәтенә бер ниҫә тапҡыр митингыла ҡатнашыусыларҙың көслө алҡыштары менән буленде.

Көнбайыш Германия коммунистәр партияһының председателе Макс Реймандың сығышын митингыла ҡатнашыусылар йыш ҡаршыланылар. Ул, Прага кәңәшмәһенең ҡарарҙарын Германия демократик республикаһының халҡы ғына түгел, ә Көнбайыш Германия халҡы ла зур ҡәнәғәтләнеү һәм шатлыҡ менән ҡаршыланы, тип билдәләне.

Митингыла ҡатнашыусылар бер тауыштан резолюция ҡабул иттеләр. Унда улар сит ил эштәре Министрҙәренең Прага кәңәшмәһенең белдереүен бөтә немец халҡының тормош интерестәренә тулыһынса яраҡлы итеп ысын күңелдән ҡуллайҙар.

Һүрәттә: Октябрьский ҡалаһының «Девон» иҫемле гостиницаһы күренеше. М. Әхмәтҡинов фотоһы.

Башкорт АССР-ы колхоздарында туҡға һөрөү барышы

(Үтәлеш, 1950 йылдың 25 октябренә, процентта)

Тоҡҡан урыны	Районда	Һөрөлгән	Тоҡҡан урыны	Районда	Һөрөлгән	Тоҡҡан урыны	Районда	Һөрөлгән
1	Бүздәк	89	23	Дүртөйлө	65	45	Мәсетле	51
2	Шишмә	89	24	Сақмағош	65	46	Ғафури	51
3	Ҡандра	88	25	Маҡар	64	47	Ҡалтасы	51
4	Туймазы	88	26	Нуриман	62	48	Кыйғы	50
5	Баҡалы	84	27	Белоҡатай	61	49	Тәтешле	50
6	Зиянчура	81	28	Кырмыҫҡалы	61	50	Иглин	48
7	Дәүләкән	78	29	Көйөргәҙе	61	51	Балтач	47
8	Бөҙәйә	76	30	Мәләүез	61	52	Байҡибаш	47
9	Ауыртазы	75	31	Хәйбулла	61	53	Аҡҡанлы	47
10	Өфө	75	32	Бөрө	61	54	Баймаҡ	46
11	Йәрмәкәй	73	33	Яңауыл	61	55	Краснокама	45
12	Бишбүләк	72	34	Дыуан	60	56	Салауат	45
13	Стәрлетамаҡ	71	35	Покровка	60	57	Йылайыр	41
14	Абзан	70	36	Воскресен	59	58	Өбөйлө	42
15	Күгәрсен	70	37	Илеш	59	59	Аҫҡын	39
16	Шаран	69	38	Учалы	58	60	Белорет	37
17	Әлшәй	68	39	Федоровка	58	61	Ҡаҙ-Теләк	35
18	Баләбәй	68	40	Стәрлебаш	57	62	Ҡарҙәй	33
19	Мишкә	68	41	Йомағужа	57	63	Бөрйән	31
20	Благовещен	66	42	Кушнаренко	56	64	Октябрьский ҡалаһы.	57
21	Благовар	65	43	Борай	54			
22	Миәкә	65	44	Матрай	53			

Брошюралар, плакаттар

Башкортостан государство нәҙәлсәтлеге урындағы Советтәргә һайлауҙарға әҙерлек башланыу айҡанлы, «Башкорт АССР-ы хеҙмәтсәндәр депутаттарының рәйон, ҡала, ауыл һәм поселка Советтәренә һайлауҙар тураһындағы Положение» 50 мең данала брошюра итеп баҫып сығарҙы. Шуның 30 мең данаһы рус телендә, 8 мең — башкорт һәм 12 мең данаһы татар теленә баҫылды.

Бынан тыш, урындағы Советтәргә һайлауҙар тураһындағы Положение 30 мең данала плакат итеп баҫып сығарылды. Шуның 15 мең данаһы рус теленә, 7 мең — башкорт һәм 8 мең данаһы татар теленә. «Башкорт АССР-ы хеҙмәтсәндәр депутаттарының рәйон, ҡала, ауыл һәм поселка Советтәренә һайлауҙар тураһындағы Положение» басылып сығарылған. Агитколлектив етәкселәре был агитаторҙар өсөн инструктив докладтар һәм семинарҙар үҙғарыла.

Яҡын көндәрҙә партҡабинет «Бөйөк Октябрь социалистик революцияһының 33 йыллығы» һәм «Ағымдағы момент тураһында» тигән темаларға инструктив докладтар үҙғарасаҡ.

Библиотечкалар

Башкниготоргтың өфәләге Үҙәк магазине һайлауҙар тураһындағы әҙәбиәттән махсус библиотечкалар булдырҙы. Был библиотечкала И. В. Сталиндең Мәскәү ҡалаһы Сталин һайлау округы һайлаусыларының һайлау алды йыйылышында һөйләгән телмәре, «Башкорт АССР-ы хеҙмәтсәндәр депутаттарының рәйон, ҡала, ауыл, һәм поселка Советтәренә һайлауҙар тураһындағы Положение», «Коммунистар менән партияһыҙҙарҙың сталинсе блогы», «СССР-ҙың һайлау Законы», «Совет стройы — донъяла иң демократик строй», «Совет халҡының бөйөк еңеүе», «Советский социалистик обществоһы» тигән брошюралар бар.

Был көндәрҙә һайлауҙарға ҡарата бүленгән әҙәбиәткә һорау нык артты. Һуңғы ике көн эсенлә Башкниготоргтың үҙәк магазине генә 800 данә Башкорт АССР-ының урындағы Советтәренә һайлауҙар тураһындағы Положение һәм 15 данаһын артыҡ библиотечкә һатты. Шулай уҡ һайлауҙарға бәйләнешле булған башҡа төр әҙәбиәттә һатып алыусылар һаны ла арта бара.

Агитаторҙар өсөн инструктив докладтар, консультациялар үткәрелә

ВКП(б) Өфө ҡала комитетенең партҡабинеты урындағы Советтәргә һайлауҙарға әҙерлек ашында ярҙам күрһәтеү өсөн күп кенә практик саралар үткәрә.

Партҡабинеттан библиотекаһында һайлауҙар тураһындағы әҙәбиәттән күргәҙмә ойошторолған. Бында агитаторҙар үҙҙәренә кәрәк булған бөтә төр әҙәбиәтте лә таба алалар. Шулай уҡ һайлауҙарға ҡарата даими консультация ойошторолған. Бында һәр көн агитаторҙар һәм агитколлектив етәкселәре килеп һайлауҙар мәсьәләһенә ҡарата консультация алалар. Доклад һәм беседалар үткәреү өсөн агитаторҙарға махсус тематика эшләп сығарылған. Агитколлектив етәкселәре был агитаторҙар өсөн инструктив доклад һәм семинарҙар үҙғарыла.

Яҡын көндәрҙә партҡабинет «Бөйөк Октябрь социалистик революцияһының 33 йыллығы» һәм «Ағымдағы момент тураһында» тигән темаларға инструктив докладтар үҙғарасаҡ.

АГИТАТОР КОСОТУХИН

Машина-трактор мастерскойында хәҙер тыҙыу эш башланды. Бында Благовещен районҙы, Орлов МТС-ының механизаторҙары үҙҙәренең машиналарын ремонтлауҙы башланылар.

Яңа тупланған ваҡытта коммунист Косотухинде трактористар һәм ремонт эшселәре араһында бик йыш осратырға була. Ул һәр көн механизаторҙар менән беседалар үткәрә, уларҙың эштәре менән таныша.

Уның беседалары ябай, аңлайышлы телдә һәм юғары йөкмәткеле булалар. Ул үҙ беседаһының тәүге өлөшөндә һайлауҙар Законын аңлата. Уның бүтә халыҡ-ара хәлгә тукталып, Совет халҡының хеҙмәт күтәрелеше тураһында һөйләгәндә урындарҙағы фактыларҙы файҙалана. Механизаторҙар коллективен МТС алдынғыларын сағыштыра. Емелев һәм Безруков интеллектуал трактор бригадалары кеүек, ремонт эшселарынан алда үтәп барыусы алдынғы механизаторҙарҙың эш тәжрибәләрен бүтәларға күсерә.

И. Меньков.

Көнбағышты көҙ сәсеү

Көнбағыш бөҙөп республикабыҙҙа мөһим майлы культура булып иҫәпләнә. Беҙҙә уның сәсеүлек майҙаны 65 меңдән күберәк гектар тәшкил итә һәм уның майҙаны йылдан-йыл арта бара.

Республикабыҙҙа көнбағыш сәсеү майҙанын артабан киңәйтеү һәм урожайҙы күтәреү өсөн мөмкинлектәр зур. Партия һәм хөкүмәтебеҙҙең Советтар Союзында көнбағыш сәсеүҙе иң зур урынды алып торған Украинала һәм Теньяҡ Кавказда цитрус культуралары, сәй һәм башҡа шундай ҡиммәтле культураларҙы сәсеү майҙандарын киңәйтеү тураһындағы ҡарары көнсығыш райондарҙа, шул иҫәптән Башкортостанда көнбағыш сәсеү майҙанын киңәйтеү ҡараклаған билдәләнә. Башҡортостандың тупрағы һәм климат шарттары көнбағыш үҫтереү өсөн бик уңайлы.

Көнбағыш — уға яҡ көнө иртә сәселә торған культура. Уны сәсеү ваҡыты яҙғы бөйәй сәсеү ваҡытына тура килә. Һуңғы 15 йылда колхоздар тарафынан үткәрелгән тәжрибәләр көнбағышты көҙөн сәсеп ҡалдырыу мөмкинлеген күрһәтәләр. Колхоздар осон был тәжрибә зур әһәмиәтле һәм уға киң рәүештә файҙаныуға яйлыҡлы. Уға яҡ көнө бөҙөо көнбағышын сәсеүҙән бушата. Көнбағышты көҙ сәсеп ҡалдырыуҙың ойоштороу-хужалыҡ әһәмиәте зур шунда тора ла.

Көҙ сәселгән көнбағыш тупрактағы көҙге һәм яҙғы дымды яҡшы файҙалана, шуға аркала уға йәйге тороләштарҙы еңеп үткәрә. Шуның менән бергә, уның сәсеүлектәрен тәрбиәләү эше иртә башлана. Был ваҡытта эле башҡа сәсеүлектәрҙе тәрбиәләүҙә ҡәҙерәүешлек тыумаған була. Бында көнбағыштың иртә сроктарҙа ялгәреүе лә зур әһәмиәткә эйә. Уның урожайын йыйнауҙы һауа шарттарының яҡшы ваҡыттарында үткәрергә мөмкин. Шулар һөҙөмтәһендә көҙ сәселгән көнбағыш, яҙ сәселгәненә ҡарағанда, юғары урожай бирә.

Саратов һәм Тамбов өлкәләре колхоздарында көнбағышты көҙ сәсеү зур майҙандарҙа үткәрелә. Бында уны көҙ сәсеүҙең мөһим шарттары һәм сәсеү сроктары нықлап өйрәнелгән. Шуға күрә был өлкәләрҙең колхоздары көнбағышты көҙ сәсеүҙе тулайым рәүештә ҡулланалар һәм, яҙғы сәсеүгә ҡарағанда, көҙ сәселгән майҙандарҙан юғары урожай алалар. Мәҫәлән, Тамбов өлкәһе колхоздары ҡоролоҡло 1948 йылда 374 гектар майҙанда көҙ сәселгән көнбағыштың һәр гектарынан 8—9-ар центнер урожай алдылар. Ә яҙ көнө сәселгән майҙандарҙа һәр гектарҙан алынған көнбағыш урожайы 6—3-өр центнер генә тәшкил итте. Бындағы айырым колхоздар көҙ сәселгән бағыуҙарҙа һәр гектарҙан 12—15-әр центнер көнбағыш урожайы алдылар.

Башҡортостан колхоздары ла байтаҡ йылдарҙан бирле көнбағышты көҙөн сәсеп киләләр. Шишмә районында 1949 йылда 1600 гектар майҙанда көнбағыш көҙ сәселде. «Яңы тормош» колхозында бынлай сәсеүлек 120 гектар тәшкил итте. Райондың колхоздары көнбағышты көҙ сәсеү майҙанын бынлай тағы ла киңәйтәләр.

Көҙ көнө яҡшы сроктарҙа, юғары сифатлы итеп сәселгән көнбағыш бөҙөп шарттарҙа юғары урожай бирә. Мәҫәлән, Шишмә районы, Сафар ауыл Советы Ленин исемендәге колхоз 1949 йылда көҙ сәселгән көнбағыштың һәр гектарынан 10 — 12-шәр центнер урожай алды. Ә Күйбышев исемендәге колхозда бынлай урожай 14 — 16 центнер тәшкил итте. Бында яҙ сәселгән майҙанда һәр гектарҙан 7-шәр центнер көнбағыш урожайы алынды.

Көнбағыш урожайын күтәреүҙә уны көҙөн сәсеп ҡалдырыуҙың әһәмиәте бик зур. Шулай за бынлай сәсеүгә бөҙөо итибар бирәүселәр бар. Шуныңтан ҡайһы бер урындарҙа көҙ сәселгән көнбағыш, яҙ сәселгәндәренә ҡарағанда, урожайҙы кәм бирә. Был көнбағышты көҙ сәсеү шарттарын һәм сроктарын нығыған һаҡламауҙан килә. Көҙ сәсеү сроктарын һайлай белмәү арҡаһында орлоҡлоң бер өлөшө көҙгө һаҡлындарға тиклем шыта һәм ҡыш һалоҡ була. Ә икенсе өлөшө яҙ бик һирәк бөҙөп сыға. Шуға күрә бынлай яңылышлыҡтарҙы артабан ҡабатларға ярамай. Быйыл көҙ көнбағыш сәсеүҙе яңы һуғыш алынған орлоҡ менән, көҙгө иртә сроктә, яҡшы әҙерләнгән ерҙә, тейешенсә күмдереү менән үткәрергә кәрәк. Был эштә алдынғыларҙың эш тәжрибәләрен киң рәүештә файҙаланырға мөмкин.

Шуның менән бергә, көнбағыш орлоғонең биологияһына ла нык итибар итергә кәрәк. Көҙ сәселгән көнбағыш орлоғо көҙҙән шытмаҫҡа, ҡалҡы уя яҙға тиклем тыныс ятырға тейеш. СССР көньяҡ-көнсығыш иген селекс хужалығы институты мәғлүмәттәре буйынса, көнбағыш орлоғонон бынлай тыныс ятыуы 10 көндән алып 50 көнгә тиклем дауам итә. Яңы һуғылған көнбағыш орлоғо тан ошондай тыныс ятыуға һалэтле булып иҫәпләнә. Былтырғы орлоҡ йәки быйылғы киптерелгән орлоҡ тиҙ шытыусан була.

Көҙ сәсеү өсөн ваҡытты һайлау менән бергә, орлоҡто һайлап алыуға ла нык итибар итергә тейеш. Көҙ сәселгән көнбағыш орлоғо яҙға тиклем тыныс ятырға тейеш. Юғарыла әйтелгән институттың билдәләүҙәре буйынса, көҙ сәсеү өсөн яңы һуғыш алынған көнбағыш орлоғо файҙаланыла. Орлоҡ көҙ иртә сроктарҙа сәселә.

Бынлай орлоҡто өлөштереү түбәндәгесә эшләнә: орлоҡсолоҡ участкаһындағы көнбағыш баштары һарғая, башлау менән ҡыҙҡыла, һабағына сәнсеп ҡуйыла һәм шул рәүештә 2 — 4 көн буйына киптерелә. Шунан һуң ул һуғыла, тазартыла һәм туранан-тура сәсеү өсөн кулланыла. Уның дымлылығы 20—25 процент булырға тейеш.

Сәсеү әйләнешө баҫыуында көнбағышты көҙ сәсеү өсөн тигеҙ баҫыу һайлана. Бында ер яҡшы итеп һөрөлә һәм тырматыла. Сәсеүҙән 5—8 көн элек ер орлоҡ күмдереү тәрәнлегендә культивациялана һәм шул уҡ ваҡытта ике әҙнә тырматыла.

Сәсеү яҡшы сифатлы итеп үткәрелергә тейеш. Бында роттәр һәм рәт аралары тигеҙ булдырыла. Был артабан эшкәртеүҙә мөһим урын тотаҫаҡ. Рәттәрҙең тигеҙ булыуын тәьмин итеү өсөн сәсеү агрегатының тәүге әйләнеүен дөрөҫ, тигеҙ итеп үткәрергә кәрәк. Сәсеүҙә был сараны нықлы күҙәтеүҙе, уны артабан эшкәртеүҙә, тәрбиәләүҙә механизация кәсеп 80 процентҡа файҙаланырға мөмкинлек тыуа.

Көнбағышты көҙ сәсеү нормаһы, яҙғы сәсеү нормаһына ҡарағанда, 25 — 30 процентҡа аҙыраҡ. Орлоҡ 6 — 8 сантиметр тәрәнлектә күмдерелә. Сәсеүлек майҙанында көҙ тәүге һуған ҡарҙар тотола.

Агроном М. Меленков.

БӨГӨН ТЕАТРҘАРҘА һӘМ КИНОЛАРҘА:

Башҡорт государство опера һәм балет театрында — «АҠБУЗАТ».
Рус драма театрында — «БУРҠЫНЫСЛЫ ТЫҠРЫҠ».
Башгосфилармония залында Мәскәү артистары ҡатнашлығында СТАЛИН ПРЕМИЯҺЫ ЛАУРЕАТЫ ИЛЬЯ НАБАТОВ КОНЦЕРТЕ.
«Октябрь» кинотеатрында — «БӨЙӨК КӨС».
«Салауатта» — «ЦИТАДЕЛДӘГЕ ТОРМОШ».
«Уралда» — «БӨЙӨК КӨС».

Редакцияның адресе: Өфө ҡалаһы, Карл Маркс урамы, 25. Телефон номерҙары: яуаплы редактор урынбаҫары — 2-83-87, секретариат — 2-78-48, партия тормошо һәм пропаганда бүлектәре — 2-72-26, информация һәм совет төҙөлөшө бүлектәре — 2-80-49, ауыл хужалығы һәм промышленность бүлектәре — 2-86-29, хеҙмәтсәндәр хаттары, культура һәм тормош бүлектәре — 2-90-22.

П01124 Өлкә газета-журналдар типографияһы. Тираж 25.000.

Бөтә илдәрҙ ең пролетарийҙәре, берләшегеҙ!

КЫЗЫЛ БАШКОРТОСТАН

ВКП(б)-ның Башкортостан Өлкә һәм Өфө ҡала комитеттары, Башҡорт АССР-ы Верховный Советы һәм хеҙмәтсәндәр депутаттарының Өфө ҡала Советы органы.

32-се ЙЫЛ СЫҒА.

1950 йыл
№ 217 (8674)
29
ОКТЯБРЬ
йәкшәмбе

ХАҠЫ 20 тин.

БӨГӨНГӨ НОМЕРҘӘ:

ТЫНЫСЛЫҠ ҺУҒЫШТЫ ЕНЕР! БАШҠОРТОСТАН ХЕҘМӘТСӘНДӘРЕ СОВЕТ ХӨКҮМӘТЕНЕҢ ТЫНЫСЛЫҠ ПОЛИТИКАҺЫН БЕР КҮНЕЛДӘН ХУПЛАЙҘАР. (1-се бит).

Урындағы Советтарға һайлауҙарға әҙерлек. (1-се бит).

ПАРТИЯ ТОРМОШО. Нур Ғәлимов. — Практик эш тәжрибәләреңде дәйәмләштереп бейемәләргә. (2-се бит).

БӨЙӨК ОКТЯБРЬ РЕВОЛЮЦИЯҺЫНЫҢ 33 ЙЫЛЛЫҒЫН ЯҢЫ ПРОИЗВОДСТВО БУЛӘКТӘРЕ МЕНӘН ҠАРШЫЛАЙЫҠ! Ш. Мостафин. — Рационализаторҙар — производствола яңыны тыуҙырыусылар. (2-се бит).

Н. Максимов. — Совет иле буйынса. (2-се бит).

Ғәли Сәйетбатталов. — Бөйөк юлбашсы әйҙәтеүе яҡтылығында. (3-се бит).

Ғ. Ғәлиев. — Волгаға ҙан! (3-се бит).

ПРОФСОЮЗ ТОРМОШО. З. Алимов. — Сифат өсөн көрөш — профсоюз ойошмаларының мөһим эше. (3-се бит).

ТӘНҒИТ ҺӘМ БИБЛИОГРАФИЯ. Ғ. Китабов. — Башҡорт теле грамматикаһы. (3-се бит).

Берләшкән Милләттәр Ойошмаһы Генеральный Ассамблеяһының бишенсе сессияһы. (4-се бит).

Идеология эше менән етәкселек итеү — партия ойошмаларының көндәлек мөһим эше

ВКП(б) Үҙәк Комитеты һәм шәхси Иосиф Виссарионович Сталин идеология эшен яҡшыртыуҙа көндәлек хәстәрлек күрә. Социализмдан аҡрынлап коммунизмға күскән осорҙа совет кешеләренең идея-культура кимәлдәрен арттырып күтәреү айырыуса серьез әһәмиәткә эйә булып тора. Кешеләрҙең аңындағы капитализм ҡалдыҡтарын бетереү, эшселәр һәм крәҫтиәндәрҙең идея һәм культура-техник кимәлдәрен инженер-техник работниктар кимәленә күтәреү, шул нигеҙҙә илебеҙ халыҡ хуҡалығының барлыҡ тармаҡтарында ла яңы еңеүҙәргә өлгәшеү — партия ойошмаларының көндәлек мөһим эше ул.

«Шуны ышаныс менән әйтергә мөмкин, — тип әйрәте Сталин, — әгәр ҙә беҙ эштең бөтә тармаҡтарындағы кадрҙарыбыҙҙы идеологик яҡтан өҙлөкһөҙ алға бәрәләү политик яҡтан сыныҡтыра алһаҡ ине, әгәр ҙә беҙ уларҙы илгә етәкселек итеү мәсьәләләрен серьез хаталарһыҙ хәл итергә булдыклы булған, тулыһынса өлгөрөп еткән марксист-ленинселәр итә алһаҡ ине, — ул саҡта үҙебеҙҙең бөтә мәсьәләләребеҙҙең ундан туғыҙын инде хәл ителгән, тип иҫәпләргә беҙҙең бөтә нигеҙебеҙ булыр ине».

Республикабыҙҙың партия, совет һәм хуҡалыҡ ойошмалары етәкселәрен, совет интеллигенцияһын идеологик яҡтан сыныҡтырыу һәм уларҙың марксизм-ленинизм теорияһы менән тәрәнләнеүҙәрын яҡшыртыуҙа Башҡортостан партия ойошмаһы байтаҡ эштәр башҡарып килә. Меңәрләгән коммунистар, хуҡалыҡ ойошмалары етәкселәре һәм совет интеллигенцияһы марксизм-ленинизм классиктарҙы өҙлөкһөҙ туҡландырҙы һәм үҙ алдарына өйрәнеләр. Политик мәктәптәр селтәре яңыны яңа эшләп килә. 1950 һәм 1951 уҡыу йылы өсөн пропагандистар һайлап алыу эше күп яҡшарҙы. Пропагандистарҙың күпселеге юғары белемле һәм күп йыллыҡ тәжрибәле интеллигенттар тора.

Бөйөк юлбашсыбыҙ Иосиф Виссарионович Сталиндың «Ленинизм мәсьәләләре», «ВКП(б) тарихының ҡыҫҡаса курсы» һәм интеллигенттар Сталиндың биографияһы, Владимир Ильич Лениндың һайланма әҫәрҙәренең беренсе томы башҡортсаға тәржемә итеп баҫып сығарылды. Хәҙер В. И. Лениндың һайланма әҫәрҙәренең икенсе томы башҡортсаға тәржемә итеп наборға бирелде һәм И. В. Сталин әҫәрҙәренең 16 томы башҡортсаға тәржемә ителәп башланды.

Драматургтар һәм театр коллективтары тарафынан оригинал яңы пьесалар барлыҡҡа килтерелде һәм улар сәхнәлә күренәлеп килә. Пропагандистарға, агитаторҙарға һәм совет интеллигенцияһына ярҙамға ес телдә — башҡорт, рус һәм татар телендә «Агитатор блокноты» сығарыла һәм республика газеталарында күп кенә теоретик мәҡәләләр баҫылып килә. ВКП(б) райкомдарының партия кабинеттары йыһазландырылды һәм яңы китаптар менән байытылды. Халыҡ араһында тәбиғи һәм фәнни темаларға бик күп һанда докладтар һәм лекциялар һөйләнде.

Ләкин былар бөтәһе лә Башҡортостан партия ойошмаһының эшендәге тәйәнеү биргән тәүге уңыштары ғына әле. Партия пропагандаһы аппараты эшендә һәм марксизм-ленинизмдо пропагандалау эшендә күп кенә етешһеҙлектәр йәшәп килә.

ВКП(б)-ның ҡала һәм район комитеттәренең пропаганда һәм агитация бүлектәре марксизм-ленинизмдо пропагандалауҙың йәмәткәфенә, йоғонтоло булыуына әлегә бик аҙ иғтибар итәләр. Күпселек вәкаләттәрҙә формализм, административ ҡараштар хакимлек итә. ВКП(б)-ның ҡала һәм район комитеттәре секретарҙарәренең күпселеге хеҙмәтсәндәр араһында политик һәм фәнни темаларға докладтар һәм лекциялар менән бик һирәк сығыш яһайҙар. Ә ҡайһы бер секретарҙар халыҡ араһында докладтар менән сығыш яһауҙы райкомдың пропаганда һәм агитация бүлеге мөдирена, йәки партия кабинеты мөдирена тапшырып ҡуйыу менән сикләнәләр. Шуның менән бергә, хеҙмәтсәндәрҙең үҙ теленда докладтар һәм лекциялар бик һирәк үткәрелә йәки бөтөнләй бер телдә лә үткәрелмәй.

Мәҫәлән, ВКП(б)-ның Абзан һәм Салауат райкомдары секретарҙәре К. Х. Мостафин, А. Л. Лотфуллин, Ф. М. Мөхәмәтшин, Х. М. Әминев интәштәр 1950 йыл эсенда политик һәм фәнни темаларға доклад менән бер-ике тапҡыр ғына сығыш яһағандар. Байҙәүләт аҡлығы—Абзан районында ла ҙур ауылдарҙың береһе. Ләкин 1949 һәм 1950 йылдар эсенда был ауылда ВКП(б) райкомы секретарҙәре Мостафин һәм Лотфуллин интәштәр бер генә тапҡыр ҙа доклад менән сығыш яһамағандар. Йәки бына Салауат районының Бишәүләр тигән башҡорт ауылында 1950 йылда башҡорт телендә бер генә тапҡыр ҙа доклад йәки лекция үткәрелмәгән. Ә күпселек вәкаләтле Бишәүләр ауылындағы «Коммуна» колхозы члендәренә Аҡҡолдағы «Ленин» колхозы члендәренә Аҡҡолда үткәрелгән докладтарға катнашыу менән генә сикләнгәндәр. ВКП(б)-ның Черниковск ҡалаһында ла русса аҙ белеүсе башҡорт һәм татар эшселәре араһында туған телдә төбәнә һәм фәнни темаларға докладтар һәм лекциялар менән сығыш яһау практикала бик тәнәғәтләнмәҫлек алыш барыла.

Бындай, марксизм-ленинизм идеяларын пропагандалауҙа бынлай етешһеҙлектәргә артабан түҙеп тороу бик мөмкин түгел. ВКП(б)-ның ҡала һәм район комитеттәре партия уҡыуҙарының, политик мәктәптәренең һәм партия кабинеттәренең йөкмәткеле, күҙәтеү идея-политик кимәлдә эшләүенә өлгәшергә тейештәр. Рус телен аҙ белеүсе башҡорт, татар һәм башҡа милләт хеҙмәтсәндәре араһында уларҙың туған телендә эш алып барыуҙы тамырынан яҡшыртырға кәрәк.

Халыҡ араһында политик агитация эшен яҡшыртыуҙа республика һәм район матбуғаты партия ойошмаларының көсөй ярҙамсыһы булып тора. **«Матбуғат— ҙың ҡасла ҡорал,** — тип әйрәте интәш Сталин, — **уның ярҙамында партия көн һайын, сәғәт һайын эшселәр синыфы менән үҙенә кәрәкле, үҙ телендә һөйләшә. Партия менән синыф араһында рухани өптәр һуҙырлыҡ башҡа средстволар, башҡа бындай тапҡыр аппарат табығатта юҡ».**

ВКП(б)-ның күпселек райкомдары была был «тапҡыр аппаратты» хеҙмәтсәндәрҙе идеологик яҡтан төрбәләүҙә бөтә тулылығы менән файҙаланмайҙар. Бүп кенә райондарҙың колхозсылары араһында республика һәм район газеталарын таратыу, уларҙы подписчиктарға һуңлатмай илтеп еткереү эшенә тейешле контроль ҡуйылмаған. Партия-политик эштән өлгөлө тәжрибәләре райҙың газеталары битләренә дөйөмләштерелмәй, колхозсыларҙағы етешһеҙлектәр тәнҡитләнмәй. Шулай уҡ стена газеталары ла партия-политик һәм төбәнә эштәренә тейешле кимәлдә файҙаланылмай килә әле. Была шуға күрә лә ВКП(б) райкомдары халыҡ араһында матбуғат таратыуға ла айырыуса иғтибар итергә һәм уны марксизм-ленинизм теорияһын пропагандалауҙа тулыһынса файҙаланырға бурыслылар.

Хәҙер республикабыҙ хеҙмәтсәндәре күтәренке рух менән урындағы Советтарға һайлауҙарға әҙерләнәләр, тыныслыҡ эшен яҡлап производствола яңы еңеүҙәргә өлгәшәләр, Ленин—Сталин партияһы тирәһенә, интәш Сталин тирәһенә тығыҙ тупланғанлыҡ тойғоһо менән тулылар. ВКП(б)-ның ҡала һәм район комитеттәре һайлаусылар араһында марксизм-ленинизм принциптәрен, Сталинсе Конституцияны, һайлауҙар тураһындағы Положениене аңлатыуға бөтә сараларҙы, агитация һәм пропагандаһың бөтә формаларын ҡулланырға тейештәр.

Социалистик идеологияның совет обществаһының үҫешендә һәм нығыуында роле бик ҙур. Идеология эше менән даими етәкселек итеү — партия ойошмаларының көндәлек мөһим эше. Хуҡалыҡ эштәренең уңышы ла идеологик эштең ҡуйылышы менән бик тығыҙ бәйле. Шуға күрә лә партияның һәр бер ойошмаһында идеология эшен тамырынан яҡшыртырға кәрәк.

Тыныслыҡ һуғышты еңер!

Башҡортостан хеҙмәтсәндәре Совет хөкүмәтенең тыныслыҡ политикаһын бер күңелдән хуплайҙар

☆ ☆ ☆

Зур күтәренкелек менән

Өфө ҡалаһы Ждданов районының бөтә промышленность предприятиеларында, учреждениеларында һәм уҡыу йорттарында тыныслыҡты яҡлаусыларҙың Икенсе Бөтә Союз конференцияһы йомғаҡтарына арналған митингылар буйынса үтте. Унда ҡатнашыусылар конференция тарафынан ҙур ҡәнәғәтләнеү менән ҡаршылауҙарын һәм тыныслыҡ эшен яҡлы күңелдән яҡлауҙарын белдерҙеләр.

Телефон аппараттары заводында үткәрелгән митингҡа 800-ҙән артыҡ эшсе ҡатнашты. Завод коллективе конференция ҡарарҙарын бердәм рәүештә хупланы. 40 йыл заводта эшләүсе ҡарт эшсе интәш Логинов тыныслыҡ өсөн тәбиғи ҡаршылығын көрәшеүгә сақырып яһаған үҙенең яҙмышлы телмәрендә:

— Беҙ тыныслыҡты нығытыу өсөн бөтә көсөбөҙҙө һалып эшләрбеҙ. Тыныслыҡ нығышты еңер! — тине.

8 март исемендәге тегеү фабрикаһында үткәрелгән митингыла ҡатнашыусылар конференция ҡарарҙарын бер күңелдән хуплағанлыҡтарын белдерҙеләр. Фабрика коллективе, тыныслыҡты нығытыу өсөн көрәшеп, йыллыҡ производство планын срогынан алда — Бөйөк Октябрь социалистик революцияһының 33 йыллығына тиклем сығыу иҫәбе менән яңы йөкләмә алды.

Ждданов районы предприятиеларында, учреждениеларында үткәрелгән митингыларҙа 15 мең 850 кеше ҡатнашты һәм, тыныслыҡ эшен яҡлап, 350 кеше сығыш яһаны.

Х. Миңнеярова,
ВКП(б) Ждданов райкомының пропаганда һәм агитация бүлеге мөдире.

Йәш нефтселәр йыйылышында

«Нефтяник» клубында нефть эшкәртеү заводы йәштәренең тыныслыҡты яҡлаусыларҙың Икенсе Бөтә Союз конференцияһы йомғаҡтарына арналған дәғүәм йыйылышы булды. Бында нефть институтының V курс студенткаһы интәш Зайҙуллина доклад яһаны.

Докладтан һуң тыныслыҡты яҡлаусыларҙың Икенсе Бөтә Союз конференцияһы делегаты интәш Фәтхуллина сығыш яһаны. Ул конференцияның эше тураһында һәм күп миллионлы совет халҡы исеменән тыныслыҡты яҡлап һөйләүсе делегаттарҙың сығыштары тураһында йәштәргә һөйләп бирҙе. Йыйылышта 500-ҙән артыҡ йәш эшсе ҡатнашты.

☆ ☆

Тыныслыҡты яҡлаусыларҙың 16—18 октябрҙә Мәскәүҙә булып үткән Икенсе Бөтә Союз конференцияһы ҡарарҙарын, бөтә совет халҡы кеүек үк, Башҡортостан хеҙмәтсәндәре лә ҙур рух күтәренкелеге менән ҡаршылаһылар.

Конференция йомғаҡтарына арналған митингылар, йыйылыштар ҙур политик активлыҡ менән үҙа. Республикабыҙҙың хеҙмәтсәндәре бының менән тыныслыҡ яҡлы булыуҙары, тыныслыҡ байрағын йәйәтеүсе дан Сталин тирәһенә, коммунистар партияһы, Совет хөкүмәте тирәһенә тупланғанлыҡтарын тағы бер ҡат демонстрациялайҙар.

☆ ☆

Тукыусылар — тыныслыҡ вахтаһында

Өфө кейем-мамыҡ комбинаты эшселәре, инженер-техник работниктары һәм хеҙмәткәрҙәренең тыныслыҡты яҡлаусыларҙың Икенсе Бөтә Союз конференцияһы эшенең тамамланыуына арналған митингыһы үҙ-ара әйтә.

Комбинат коллективе митингыға ҙур хеҙмәт еңеүҙәре менән килде.

Комбинатта 9 айлыҡ производство планы 105,4 процентҡа, ассортимент буйынса — 101,8 һәм хеҙмәт өлөштереүсеһе буйынса — 101,3 процентҡа үтәлде. Был ваҡыт эсенда комбинат планлан тыш 106 мең метр тукыма бирҙе, 33 тонна епкә һәм 1300 килограмм мамыҡҡа экономия яһалды. Коммунист З. Ғәләүетдинов, Бәхрев, йәш тукыусы Чапайкина һәм башҡа күп штәптәштәр инде 1951 йыл иҫәбенә эшләйҙәр.

Митингыны асып, комбинаттың партбюро секретаре интәш Кондратьев былай тине:

— Тыныслыҡты яҡлаусыларҙың Икенсе Бөтә Союз конференцияһы—илебеҙ тормошонда ҙур ваҡиға. Беҙ беләбеҙ, тыныслыҡ байрағын йәйәтеүсе, бөтә халыҡтарҙың һөйөклө юлбашсыһы, дан Сталинға фиҙакәр булғанлығыбыҙҙы демонстрациялайбыҙ.

Комбинаттың коммунистары һәм комсомолдәре, алдынғы эшселәре һәм стахановсылары беренсе артынан икенсеһе сығып яһап, конференция ҡарарҙарын хуплаулар һәм үҙҙәренә яңы күтәренке йөкләмәләр алдылар.

Комбинаттың шлифовальщигә Якупов үҙенең сығышында бөтә коллективты социалистик ярышты тағы ла киңерәк йәйелдереп, 1,5—2 норма биреүселәрҙең саптарын арттырырға сақырҙы.

Мин үҙемдең тауышымды, — тине тукыусы интәш Мария Чапайкина,—тыныслыҡты яҡлаусыларҙың Икенсе Бөтә Союз конференцияһы ҡарарҙарына хуплам. Беҙ Америка агрессорҙарын хурлыҡ тамғалары менән тамғалайбыҙ. Мин 9 ай эсенда бер йыллыҡ норма үтәнем, хәҙер тыныслыҡтың стахановсы вахтаһына баҫып эшләйем һәм илебеҙҙең хеҙмәтен нығытыу өсөн ап нормамды кәмендә 150 процентҡа үтәп киләм һәм бөтә йәштәрҙе минең өлгөмә эйәрергә сақырам. Был—һуғыш тотҡарлыусыларға ҡаты отпор буҙыр.

Комбинат коллективе конференция ҡарарҙарын бердәм рәүештә хупланы һәм, тыныслыҡ вахтаһына баҫып, йыллыҡ планды Сталинсе Конституция көнө —5 декабргә үтәргә, тигән яңы социалистик йөкләмә алды.

А. Харисов.

Беҙ һуғыш теләмәйбеҙ!

Мин немец илбаҫарҙарына ҡаршы Бөйөк Ватан һуғышында ҡатнаштым. Һәм уның бөтә ауырлыҡтарын үҙ еләмдә татыным. Был ҡанлы һуғышты беҙ теләмәй инек, уны беҙгә көсләп таҡтылар. Совет халҡы немец-фашистарына тейешле отпор бирҙе.

Хәҙер Англия-Америка империалистары яңы һуғыш уты тоҡандырырға ынтылалар. Ләкин беҙ һуғыш теләмәйбеҙ. Беҙ үҙебеҙҙең социалистик Ватаныбыҙҙың сәскә атып үҫеүе өсөн көрәшәбеҙ. Беҙҙең илебеҙҙә тәбиғәттә үҙгәртеп тороуҙың бөйөк сталинсе планы тормошҡа ашырыла. Халҡ бәхетенә хеҙмәт итеүсе яңы гигант электр станциялары, һыу каналдары төҙелә.

Беҙ үҙебеҙҙең тыныслыҡ яҡлы булмыуыбыҙ тураһында бөтә донъяға белдерәбеҙ. Беҙ һөйөкле илебеҙҙең тәүәтен тағы ла нығытыу өсөн, үҙебеҙҙең бәхетле тормошобоҙ өсөн тыныс хеҙмәт теләйбеҙ.

Мин бөтә йөрәгемдән тыныслыҡты яҡлаусыларҙың Икенсе Бөтә Союз конференцияһы ҡарарҙарын хуплайым. Был конференция тыныслыҡ эшен нығытыуға мөһим вклад булып тора.

И. Азаров,
Өфө ауыл хуҡалығы институтының өлкән уҡытыусыһы.

Пландан тыш гипс биреү өсөн

Тыныслыҡты яҡлаусыларҙың Бөтә Союз конференцияһы — тыныслыҡ эшен нығытыу юлында тағы ла бер мөһим аҙым булып тора. Беҙ, йәш кешеләр, тыныслыҡ эшен тәйәнлыһынса рәүештә яҡлаясаҡбыҙ.

Беҙҙең гипс заводы коллективы производство заданиеларын срогынан алда үтәп килә. Октябрь айы планы срогынан бик күпкә алда үтәлде. Ләкин беҙ өлгәшкәндәр менән генә тыныслыҡты ҡалырға төләмәйбеҙ. Октябрь айында беҙ пландан тыш 250 тонна гипс бирергә йөкләмә алғайныҡ. Вәғәҙә тулыһынса үтәлде.

Тыныслыҡ яҡлаусыларҙың Икенсе Бөтә Союз конференцияһы ҡарарҙарына ҡушылып, мин яңы социалистик йөкләмә алдым. Был йөкләмәне лә мин намыҫ менән үтәйәсәкмен.

Беҙҙең стахановсы хеҙмәтебеҙ—һуғыш тоҡандырыусыларға ҡаты нәфәрәтебеҙ ул.

М. Валиахметов,
Черниковск гипс заводының стахановсы ташсыһы.

Минең йөкләмәм

Тыныслыҡты яҡлаусыларҙың Мәскәүҙә булып үткән Икенсе Бөтә Союз конференцияһы ҡарарҙарын беҙ ҙур ғәнәғәтләнеү менән ҡаршыланыҡ. Мин үҙем йәш бер эшсе. Минең хеҙмәтем тыныслыҡты нығытыуға йүнәлтелгән.

Мин тыныслыҡтың стахановсы вахтаһына баҫып эшләйем, илебеҙҙең тәүәтен нығытыу өсөн үҙемдең көсөмдә аямайым. Мин тегеүсемен һәм бер үҙем ике операцияны башҡарып, нормамды икеләтә арттырып үтәйем.

Тыныслыҡты яҡлаусыларҙың Икенсе Бөтә Союз конференцияһы ҡарарҙарын хуплап, мин яңы социалистик йөкләмә алдым — нормамды 250 процентҡа үтәргә һүҙ бирҙем. Минең һүҙем практик эшемдән айырылмаҫ.

Беҙҙең фиҙакәр хеҙмәтебеҙ һуғыш тоҡандырыусыларға отпор буҙыр.

М. Мәхсәтьянова,
8 март исемендәге тегеү фабрикаһының тегеүсе-мотористкаһы, Ждданов район Советы депутаты.

УРЫНДАҒЫ СОВЕТТӘРГӘ ҺАЙЛАУҘАРҒА ӘҘЕРЛЕК

Хеҙмәтсәндәрҙең вәкилдәре

Черниковск ҡалаһының предприятиеларында һайлау комиссиялары членлегенә кандидаттар күрһәтеү буйынса йыйылыштар хеҙмәтсәндәрҙең ҙур активлығы менән үтә.

Ҡала һайлау комиссияһының председателе итеп ОРС начальнигы Михаил Александрович Антонов күрһәтелде. Ҡала һайлау комиссияһы председателенең урынбаҫары итеп натураль ҡауҡук заводының эшселәре, инженер-техник работниктәре һәм хеҙмәткәрҙәренән А. Н. Фролов, секретаре итеп Черниковск химия заводының эшселәре, инженер-техник работниктәре һәм хеҙмәткәрҙәренән К. В. Макушина интәштәр һайланды.

Черниковск төҙөлөш тресының беренсе контораһы начальнигы Анатолий Петрович Близнюк үҙен һайлауҙарҙа һайлау участкаһы комиссияһының председателе булып эшләүәһе. Ул һайлауҙарға әҙерлекте ойоштороуҙа һәм уны уңышлы итеп үтәрәүҙә ҡалала ин яҡшы әлге күрһәтте. Была шуның өсөн дә төҙөлөш тресы коллективе интәш Близнюкте бер күңелдән ҡала һайлау комиссияһының члены итеп һайланы.

«Главвостокнефтестрой» тресы эшселәренең, инженер-техник работниктәренең һәм хеҙмәткәрҙәренең ҡала һайлау комиссияһы членлегенә кандидаттар күрһәтеүгә арналған йыйылышы ҙур күтәренкелек менән үтте. Төҙөүселәр бер тауыштан бөтә коллективтә даны таралған штукатурсылар бригаланың бригадирә һәм стахановсы эш методына өйрәтеүсе инструктор Ғәтнәт Рәхмәтуллинды ҡала һайлау комиссияһы составына член итеп һайланылар. Шулай уҡ ҡаланың башҡа предприятие һәм ойошмалары ла һайлау комиссияларына үҙҙәренең алдынғы вәкилдәрен ебәрәләр.

Хеҙмәтсәндәр депутаттарының Черниковск ҡала Советына һайлауҙар буйынса быйыл 211 һайлау округы төҙөлдө. Округ, участка һәм ҡала һайлау комиссиялары составында мең ярымдан артыҡ кеше эшләйәсәк.

М. Мостафин.

ПОЛИТИК-МАССОВЫЙ ЭШ

Нуриман районының хеҙмәтсәндәре урындағы Советтарға һайлауҙарға әҙерлекте Октябрь байрамын ауыл хуҡалығы эштәрен уңышлы тамамлау менән ҡаршылау лозунгыһы аҫтында алып баралар.

Районда һайлау округтары һәм һайлау участкалары төҙөлдө. Хеҙмәтсәндәр депутаттарының район Совете исполкомы ауыл һәм поселка Советына һайлауҙар буйынса 320 Округ һайлау комиссияһын, район Советына һайлауҙар буйынса 33 Округ һайлау комиссияһын раҫланы. Бында бөтәһе 33 һайлау участкаһы эшләп килә. Райондың хеҙмәтсәндәре һайлау комиссияларының составына үҙҙәренең алдынғы вәкилдәрен ебәрәләр.

Район Совете исполкомы ауыл һәм поселка Советы председателдәрен һәм секретарҙәрен йыйнап, Һайлауҙарға әҙерлек мәсьәләләре буйынса инструктив планама үткәрҙе. Был хәл урындағы Советтарға һайлаусыларҙың исемлектәрен дөрөҫ итеп төҙөүгә һәм аныҡлауға ҙур ярҙам итте.

Һәр ауыл Советында һайлауҙарға әҙерлек эштәре бигерәк тә уңышлы ойошторолған. Бында һайлаусыларҙың исемлектәрен төҙөүҙә ауыл Советына агитаторҙар актив булышлыҡ итәләр. 5 урында һайлаусыларҙың дәйәм йыйылыштары үҙғарылды. Ул йыйылыштарҙа ауыл Совете председателе интәш Сәхәүетдинов «Һайлауҙарға әҙерлек айҡанлы колхозсылар аллында торған бурыстар» тураһында доклад яһаны. Колхозсыларҙы тыныслыҡ вахтаһына баҫырға, арымдағы хуҡалыҡ йылын уңышлы тамамлау өсөн көрәшкә сақырҙы.

Агитаторҙар һайлаусыларға һайлауҙар тураһындағы Положениене өйрәнеүҙә ярҙам итәләр. Уларҙы илебеҙҙең ғүмәл уңыштары менән таныштыралар.

ЕҢЕҮ РАПОРТТАРЫ

Әзербайжан ССР-ының колхоздары һәм совхоздары сей мамыҡ әҙерләүҙең государство планын срогынан алда 22 октябрҙә үтәү тураһында интәш И. В. Сталинға рапорт бирҙеләр. 1949 йылдың ошо ук осорона тарағанда, 102.900 тонна артығыраҡ мамыҡ тапшырылған.

Бер ук ваҡытта республика колхоздары һәм совхоздары икмәк әҙерләүҙең государство планын срогынан алда үтәүҙәре, шәкәр ҡомғо ҡамыштарын әҙерләүҙең государство планын 102,2 процентҡа, йәшелсә әҙерләү—112,7, йәшелсәләр—101,4, сөйөмләштерелгән мал итлеләре һәм үҫемлектәр майы—104,4 процентҡа һәм ашлыҡтар әҙерләүҙең государство планын 110,6 процентҡа үтәүҙәре тураһында хәбәр иттеләр.

Белорус ССР-ының колхоздары һәм совхоздары интәш И. В. Сталинға биргән рапорттарында икмәк әҙерләүҙең государство планын срогынан алда үтәү тураһында белдерҙеләр.

Калининград өлкәһенең колхоздары һәм совхоздары шулай уҡ икмәк әҙерләүҙең государство планын срогынан алда 105,8 процентҡа үтәүҙәре тураһында интәш И. В. Сталинға рапорт бирҙеләр.

Педагогия институты әргәһендәге агитпункт агитаторы интәш Ғ. Сәйетбатталов Өфө ҡалаһының Уфа-ауыл урамының 26-сы номерлы йортында һайлаусыларға хеҙмәтсәндәр депутаттарының урындағы Советтәренә һайлауҙар тураһындағы Положениене уҡый.

һүрәттә: (уртала) агитатор интәш Ғ. Сәйетбатталов һайлаусылар араһында. **А. Червинский фотоһы.**

Партия тормошо

Практик эш тәжрибәләрен дөйөмләштерә белмәү һөҙөмтәләре

Партияның Бәйгө район комитеты идеологик мәсьәләләр менән шөғөлләнмәй тип әйтеп булмай. Был мәсьәләләр бюлә тик бюро утырыштарында ғына 14 тапҡыр ҡаралды, өҙөп-өҙөп ҡарарҙар ҙа ҡабул ителде. Лекин районда партия пропагандаһы, агит-массовый эш һәм культура-ағартыу ҡоралдары серьез үҙгәрештә яҡшырғаны юҡ әле.

Бына, бөтәһенән алек, райкомдың пропаганда һәм агитация бүлеге работниктәренең практик эш тәжрибәләрен дөйөмләштерә белмәүҙәре һәм тарҡаҡлыҡ үтәлешен тикшереүҙе бөйләмәүҙәре менән аңлатыла. Райком етәкселәре ағымдағы эштәр менән генә мауығып, идеологик мәсьәләләр менән бюро утырыштарында ғына шөғөлләнәләр.

Күптән түгел генә райкомдың бюро утырышы булды. Уның көн тәртибенә, ошо йылдың 11 августында «Культура и жизнь» газетаһында баҫылған, партияның Башҡортостан Өлкә Комитетының пропаганда һәм агитация бүлегенең эше тураһындағы мәҡәлә буйынса, районда идеологик эштә яҡшыртыу тураһындағы мәсьәлә ҡуйылғайны. Был ғәйәт ҙур әһәмиәткә эйә булып торған мәсьәлә. Лекин бында уны икенсе дәрәжәлә мәсьәлә итеп, башҡа төр ауыл хужалығы мәсьәләләренән һуң ғына ҡараныслар.

Шуныһы ҡәнәғәт, райком етәкселәре идеологик мәсьәләне бюроға әҙерләүҙе пропаганда һәм агитация бүлегенә түгел, ә партҡәбинет мөдире Шәйех Зиннәтов тапшырғандар. Ул хатта Бәйгө колхозсовхоз театрына үҙе бармайынса, театр эше менән уның директоры Шәйех Сәхәүетдинов яҙып биргән справка буйынса ғына танышҡан. Район газетаһы редакцияһының, кино, уҡыу-уҡытыу эштәре буйынса ла шулай ғына эшләгән.

Һөҙөмтәлә Шәйех Зиннәт үҙенең докладында районда идеологик эштәрҙең торошон бюроға асыҡ һәлә алманы. Докладта идеологик эштең бөтә тармаҡтары тураһында ла өҙлөк-өҙлөк ҡенә әйтелде. Докладсы районда ниҫә күҙмә кино бар, театр коллективында ниҫә артист, театрҙың репертуары һәм ул ниҫә районды хәрәкәтләндерә, ниҫә постановка ҡуйған, ниҫә тапҡыр лекциялар һәм докладтар һөйләнгән, ниҫә клуб, библиотека бар һәм башҡа шулай һандарҙы һанап сығыу менән генә сикләнде.

Идеологик тәрбиәгә бәйләнгән отчет һандарға ғына ҡайтып ҡалмаҫҡа, бигерәк бер осорҙа район партия ойошмаһының идеологик мәсьәләләр әлкәһендәге эшенә анализ яһаусы, практик эш тәжрибәләрен дөйөмләштереүҙе һәм өлгөһеҙлектәрҙе тыйыу зыян ҡылыусы доклад булырға тейеш ине. Был докладта бына ошо большевистик принциптарҙың өтөнмәне. Унда башҡарылған эштәрҙең тәжрибәләрен дөйөмләштереү, анализ яһау бөтәнләй булманы.

Ә районда идеологик тәрбиә һәм партия пропагандаһы эштәре үҙ югарылығында тормай. Райкомдың колхозҙарҙағы вәкилдәре тураһында партсалҡын тәүге ойошмаһына танышы, политик-массовый эште, социалистик ярышты киң йәйелдерәбеҙ урынға, хужалыҡ кампанияларының барышы тураһында мәғлүмәттәр йыйнау менән генә шөғөлләнәләр. «Урал», «Октябрь», «Верный путь» ауыл хужалығы артелдәренә йыйы бер генә тапҡыр за лекциялар уҡымағандар. Театрҙың инҡаҙ эш алып барыр өсөн бер ниҫә йыл эшләп биҙәлә бер бинаһы юҡ, артистар коллективына инҡаҙ эш өсөн бер ниндәй ҙә шарттар тыуҙырылмаған. Театрҙың репертуары күп йылдар буйына үҙгәрмәй. «Бәтьҙәр», «Батмар» һәм башҡа сәхнә әҫәрҙәре бөҙөлөп, ҡыҫҡартылып, үҙгәртелеп күрһәтелә.

Докладсы бына ошо етешһеҙлектәрҙе асыҡ һалырға һәм дөйөмләштереп, конкрет фекер әйтергә тейеш ине. Лекин ул булманы. Сығыш яһарға әҙерләнгән яптәштәр шул турала һөйләргә йыйынмағайныҡлар. Лекин шунһыҙ ғәмәл булды, тик бюро члены яптәш Аллаяров ҡына бер ниҫә һүҙ әйтергә әлгөрҙө, райком секретары яптәш Сабитов башҡа бер кемгә лә һөйләргә рәхәт итмәне.

Бюро утырышынан һуң күп тә үтмәй, театр А. Островскийҙың «Бәлзаминовтың өйләнеүе» әсәре комедияһын сәхнәгә ҡуйҙы. Спектакль тамашасыларға оҡшаманы. Сөнки артистәрҙең уйыны был классик әҫәргә тик карикатура ғына булды. Бәлзаминов ролен башҡарыусы артист Ханов тотанаҡһыҙ уйнаны, ул аҡсаға ғашиҡ булған айҡот Бәлзаминов урынына, тамашасылар алдына клоун булып сыҡты. Һәм был хәл бюронан һуң, унда театр эшен тикшергәндән һуң булды. Сөнки бюро утырышында был театр өсөн типик булған етешһеҙлектәр—сәхнә әҫәрҙәрен бозоп, урындағы шарттарға «кулабыштырып» күрһәтеүҙәр тураһында тейеш алынманы.

Тәҙәһә пландәй эштә лә етешһеҙлектәр бик бәләкәйҙән башлана. Әгәр уларҙы ваҡытында асмаһаң, артабан булдырмау сараларын күрмәһәң — улар зурға әйләнәләр. Бөйөк Ленин былай тине: «Һәр кемгә яңылырға тура килгәне бар, ләкин әгәр был яңы серей башлаһа, ул сакта үлемесле ауырыу алырға ла мөмкин».

Бына шуға күрә райком работниктәренән бюро утырышына күпмә әҙерләнгән һәр бер мәсьәләне өнтеклән әйҙәнеү, шул мәсьәләгә характерле, типик фактыларҙы һайлап ала белеү һәм дөйөмләштереү-тәүге эшкә булған. Ә шулай итмәгәндә, идеологик тәрбиә эшен яҡшыртыуға бүҙәрәк хәрәкәтләнеү мөмкин түгел. Бюро утырышында активтең фекерен һаҙға һуҡмайынса сығарылған ҡарарҙың маҡсатҡа юнәлешлегә сәйләй. «Правда» газетаһы күптән түгел Кыйғы райкомының шундай яңылыҡҡа эш стилен тәнҡитләне. Күрәбеҙ, райком етәкселәре бынан үҙҙәренә бөлшөвистик нығырҙа яһамағандар.

Партия работнигә — политик етәксе ул. Ә политик етәкселәнә киң политик кругозорға эйә булыу, тере йәки был мәсьәләләргә дөрөҫ баһа биреп һығымта яһар өсөн тормош күренештәрен дөйөмләштерә белеү талап ителә. В. И. Ленин: «Кисәге көндең хаталарына анализ яһап, беҙ бының менән бөгөн һәм иртәгә хаталарҙан һаҡларға йөрәнәбеҙ», тип әйтә бөҙөк.

Нур Ғәлимов.
(Үҙ хәбәрсебеҙ).

БӨЙӨК ОКТЯБРЬ РЕВОЛЮЦИЯҺЫНЫҢ 33 ЙЫЛЛЫҒЫН ЯҢЫ ПРОИЗВОДСТВО БҮЛӘКТӘРЕ МЕНӘН ҠАРШЫЛАЙЫҠ!

Рационализаторҙар— производствола яңыны тыуҙырыусылар

«Башнефтестрой» тресының коллективе быйыл рационализаторлыҡ эшен киң йәйелдереп, ҙур уңыштарға өлгәште. 8 ай эсенә трестың эшселәре, инженер-техник работниктары һәм хеҙмәткәрҙәре тарафынан 200 рационализаторлыҡ тәҡдим индерелде. Был һан, үҙған йылда бирелгән тәҡдимдәргә ҡарағанда, байтаҡ ҙур.

Тәҡдимдәрҙең 135-е производствоға индерелде лә инде. Ә ҡалғандары хәҙер тикшереллә хәл ителә. Производствоға индерелгән 33 тәҡдим заводҡа 675 мең 500 һум экономия бирҙе.

Бик күп тәҡдимдәр беҙҙең трест шарттарында бик әһәмиәтле булып тораҙар. Мәҫәлән, транспорт контораһының инженеры интәш Звягинцевтең бер тәҡдимен тормошҡа ашырыу 600 квадрат метр производство майҙанын бушатыу мөмкинлеген бирҙе. Был майҙанда хәҙер авторемонт мастерскойы асылды. Интәш Звягинцев заводта алдынғы рационализатор булып тора. Үҙ үҙ тәҡдимдәрен бирөү һәм тормошҡа ашырыу менән генә сикләнмәй, ә башҡаларға ла рационализация эшендә ҙур ярҙам күрһәтә. Интәш Звягинцев ярҙамында ремонт мастерскойының мастерҙәре Смирнов һәм Веревкин интәштәр 13 тәҡдим индерҙеләр һәм уларҙы тормошҡа ашырҙылар.

Транспорт контораһында запас частәр етешмәгәнлектән автомашиналар һәм тракторҙар йыш ҡына ремонтланмай эшһеҙ торалар ине. Интәш Звягинцев етәкселегендә һәм уның конкрет ярҙамында эшселәр запас частәрҙе урында етештереү буйынса күп кенә рационализаторлыҡ тәҡдимдәр яһанылар. Был тәҡдимдәрҙе производствоға индереүҙе һөҙөмтәһендә запас частәр транспорт контораһының мастерскойында эҙерләнеп, ремонт эштәрендә тотҡарлыҡтар бөтөрөлдө.

Трест коллективе хәҙер рационализаторлыҡ эшендә яңы уңыштарға өлгәшеү өсөн көрәштә дауам итә. Өсөнсө номерҙе тәҙәләп упразлениенең слесаре интәш Пономарев штукатурлау машинаһы эшләгәндән һуң стенаны һәм түшәмде тигеҙләүсе махсус аппарат яһау өҫтөндә эшләй. Техник тәьминәт контораһының эшселәре вагондан ҡаҙас бушатыу эшен механизациялаштырыу тураһында ла тәҡдим яһанылар. Инженер-техник работниктар һәм эшселәр тағы ла күп кенә яңы тәҡдимдәрҙе әҙерләү һәм уларҙы производствоға индереү өҫтөндә эшләйҙәр.

Трестың партия һәм профсоюз ойошмалары эшселәр һәм инженер-техник работниктар араһында рационализацияның әһәмәте тураһында политик аңлатыу эштәрен киң рәүештә ойоштороҫолар. Рационализаторҙарҙың иҫкәлә фекерҙәрен байытырыуҙа һәм уларҙа конкрет ярҙам күрһәтеүҙә трестағы техник библиотека ҙур пропаганда эштәре алып бара.

Рационализаторлыҡ тәҡдимдәрҙе индереүгә үҫеүгә һәм был эштә эшселәрҙең, инженер-техник работниктарҙың һәм хеҙмәткәрҙәрҙең актив ҡатнашыуы беҙҙә производство программаһын систематтик үтәү һәм хеҙмәт етештереүсәнлеген күтәреү өсөн мөмкинлек бирә. Коллектив 1950 йылда рационализаторлыҡ тәҡдимдәрҙе производствоға индереүҙән генә илебөҙгә миллионлаған һум экономия бирәсәгенә ныҡлы ышана.

Ш. Мостафин,
«Башнефтестрой» тресының рационализация буйынса инженеры.

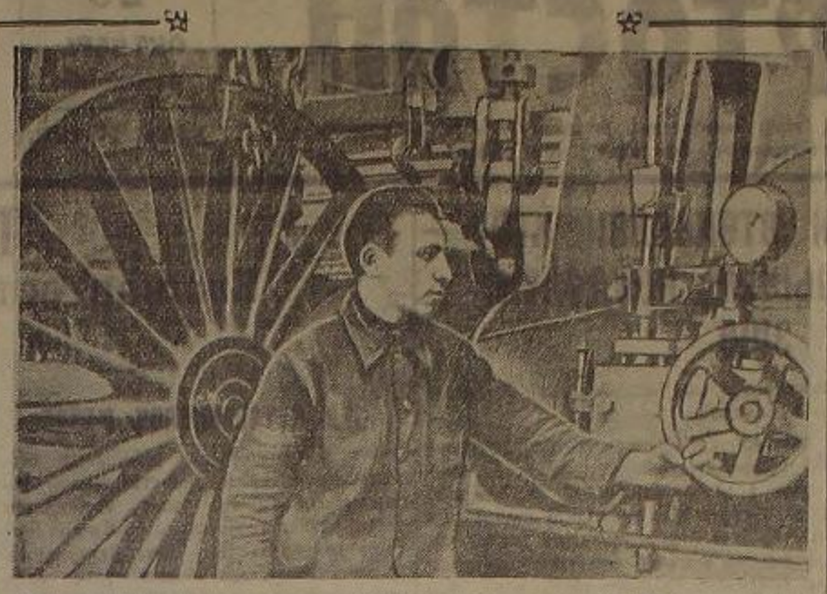

Өфө паровоздар ремонтлау заводының прессовщигө интәш Ф. Шафиҡов тыныслыҡтың стахановсы вахтаһына баҫыш, смена һайын 2—2,5 норма бирә.

Һүрәттә: прессовщик интәш Ф. Шафиков эш өҫтөндә.

А. Червинский фотоһы.

Бөйөк байрамды лайыҡлы ҡаршылау өсөн

Октябрь алды социалистик ярышы республикабыҙҙың предприятиеларендә киң колас йәйҙе. Һәр бер эшсе, инженер-техник работник һәм хеҙмәткәр бөйөк байрамды производствола яңы еңеүҙәр менән ҡаршылау хисе менән йәшәй.

Өфө паровоздар ремонтлау заводының йәш эшселәре Белорет металлургтарының сәҡырыуы айҡанлы үҙ өсторенә алған йөкләмәләрен намыҫлы үтәү өсөн арыҡмай-талмай эшләйҙәр. Бында социалистик ярыш эшселәрҙен кәндәлек тормош законы булып өҫөрелде.

Заводта эшселәр составының күпселеген йәштәр тәшкил итә. Шуныңтан, ярыштың һөҙөмтәләре комсомолентәрҙең активлеге, уларҙың сәйәсәт йәштәрҙе үҙҙәренә әйәртә алыуҙарына ныҡ бәйле. Заводтың комсомол ойошмаһы (секретаре интәш Сорокин) был хәлде ярыштың тәүге көндәренән үк күҙ алдында тотто һәм эште дөрөҫ ойоштороо. Һөҙөмтәлә комсомолентәр ысын мәғәнәһе менән производство авангардына өҫөрелделәр. Заводта 342 йәш эшсе бик йыллыҡ планды срогынан алда үтәне, ә 300-ҙән артыҡ комсомолец һәм йәштәр бер ниҫә йыллыҡ план үтәнеләр.

Заводта 43 комсомолец-йәштәр бригадаһы эшләй. Был бригадалар социалистик ярышты эшселәр массаһы араһында ойоштороусылар һәм үҙҙәренең эш күрһәткестәре менән дан алған бригадалар булып иҫәпләнәләр. Бына кеплеү цехының слесарҙар бригадаһы. Бригада менән комсомолец Ғәлимов етәкселек итә. Был бригада айлыҡ планды систематтик рәүештә 190—200 процентҡа еткереп үтәй. Бригада члендәре заводта экономия өсөн көрәштә башлап өбәрҙеләр һәм, Лидия Корабельникова методын киң ҡулланып, октябрь айының 20 кенә эсендә генә 6 мең һумлыҡ экономия бирҙелер.

Комсомолец-йәштәр бригадаларының бригадирҙәре Ғәлимов, Десяткин, Александров һәм башҡа интәштәр хәҙер 1952 йыл иҫәбенә эшләйҙәр.

Комсомолец-йәштәр хеҙмәт етештереүсәнлеген һәм производство культураһын күтәреү, производствоны камиллаштереү өсөн көрәштә лә активлыҡ ҡатнашалар. 1950 йылдың 9 айы эсендә йәш эшселәрҙең хеҙмәт етештереүсәнлеге 4,3 процентҡа үҫте. Комсомолентәр инженер Ковалентың патриотик башламыҫын эшселәргә таратыу буйынса эшлекле саралар күрҙеләр. Алдынғы хеҙмәт алымдары гектарҙа ныҡлап тикшерелә. Комсомолентәр стахановсы эш методтарын киң таратыуҙа заводтың инженер-техник работниктарына ҙур ярҙам күрһәтәләр.

Н. Вахитов.

Гүзәл һөҙөмтәләр

Беҙҙең «Ҡыҙыл юл» колхозында быйыл һәр бер гектарҙан уртаса 12-шәр центнер арыш һәм 11-әр центнер бойҙай һәм һоло урожайы алынды.

Күп көс һалып үҫтерелгән урожайҙы тыҫҡа срокта, югалтыуһыҙ йыйнап алыу өсөн беҙ хеҙмәтте ойоштороуҙы яҡшыртыуға һәм етештереүсәнлекте күтәреүгә серьез иғтибар бирҙек. Хеҙмәткә яраҡлы бөтә кешене эшкә йәлеп иттек. Беҙҙә хеҙмәт көнө минимумы үтәмәгән бер генә колхозсы ла юҡ. Хатта үсмерҙәр ҙә урожай йыйнау осоронда ғына 60—70-әр хеҙмәт көнө яҙҙылар.

Колхозсыларҙың бирҙәм һәм ойошҡан рәүештә эшләүҙәре аркаһында беҙ государствоға иген тапшырыу һәм МТС эше өсөн натуралата түләү планын беренсе октябргә 100 процентҡа үтәнек. Государствоға бөтөһе яҡшы сифатлы 4033 центнер иген тапшырыҡлы. Шулай ук сәсеү орлоғо һалыуҙы ла тамамланыҡ.

Беҙ Бөйөк Октябрь байрамының 33 йыллығын колхозда ауыл хужалығы эштәрен тамамлау менән ҡаршыларға ҡарар иттек.

Х. Хәкимов,
Илеш районы «Ҡыҙыл юл» колхозы председателе.

Ысын дөрт менән эшләйбеҙ

Партия, Совет хөкүмәте һәм интәш Сталин беҙҙең социалистик ауыл хужалығыбыҙ тураһында ҙур хәстәрлек күрәләр. Тракторҙар, комбайндар, ҡатмарлы молотилкалар һәм башҡа ауыл хужалығы машиналары йылдан-йыл күбәйә барлар. Билдәле, хәҙерге заман ауыл хужалығы машиналарын тик әре колхоздарҙа ғына тулы күләмдә һәм юғары өтештереүсәнлекле итеп файҙаланырға мөмкин.

Игенселекте әре хужалыҡтың киң масштабында тора,—тип әйрәте интәш Сталин, — әре хужалыҡта машиналарҙы ҡулланыу, фән ҡазаныштарын файҙаланыу, ашламаларҙы ҡулланыу, хеҙмәт өтештереүсәнлеген күтәреү һәм, шулай итеп, иң күп күләмдә тауар игенде бирөү мөмкинлектәре бар.

Беҙҙең «Ҡыҙыл юл» колхозы күптән түгел «Прогресс» колхозы менән берләште. Был ике колхозды берләштереүҙе тәрмөш талап итте. Бынды дөрөҫлау өсөн әлеге «Прогресс» колхозына тукталайыҡ. Уның сәсеүлек майҙаны 230 гектар ине. Билдәле, бындай бәләкәй майҙанда сәсеү өйләнеше индереү һәм бәләкәй участкаларҙа хәҙерге заман машиналарын өтештереүсәнле файҙаланыу мөмкин булманы. Был колхоздағы эшсе һәм йәнле тартыу көстәре машиналарҙы хеҙмәтләндереүгә сак-сак өтә ине.

Беҙҙең әреләштерелгән колхозыбыҙ берләшеп эшләүҙең ҡыҫҡа ғына ваҡытында ла ҙур ғына уңыштарға өлгәште. Беҙ ҙур көс һалып үҫтерелгән муллыҡ урожайҙы тыҫҡа ваҡытта, югалтыуһыҙ йыйнап алдыҡ. Был эштә МТС машиналары ҙур ярҙам күрһәтте. Берләшкәнгә тиклем йылдарҙа беҙҙең был майҙандарҙа урожай йыйнауҙа ике комбайн эшләй торғайны. Һәм шулай булһа ла, эш бик оҙаҡҡа, көҙгә тиклем һүҙыла ине. Ә быйыл беҙҙә бер комбайн эшләне һәм урожай йыйнауҙы ике срокҡа үткәрҙе. Шуның менән бергә, беҙ быйыл колхоздың үҙ көсө менән 452 гектар майҙандың урожайын йыйнаныҡ.

Беҙҙең колхозыбыҙ государствоға иген тапшырыу планын срогынан алда, 23 сентябргә үтәне. Орлоҡ фонды, талап ителгәнгә ҡарағанда, ике тапҡырға артыҡ һалынды. Колхозсыларыбыҙҙың һәр бер хеҙмәт көнөнә аванслата 3-әр килограмм иген бирелде. Бик күп колхозсылар 100-әр боттан күберәк иген алдылар. Мәҫәлән, интәш С. Каразбаев семьяһы аванслата 152 бот, интәш Н. Затеев семьяһы 125 бот бойҙай алды.

Әреләштерелгән колхозыбыҙҙа төҙәлеш эштәрен йәйелдереп өбәрөү мөмкинлеге асылды. Быйыл ошо һуңғы ҡырҡ ай ваҡыт эсенә беҙ байтаҡ яңы төҙәлештәр үткәрҙек. Инженер Гоголев системаһында иген киптергес әшләнде, 80 баш ат һыйымлы һарай һалынды, шулай ук бурҙәр һәм бәрәстәр өсөн торлаҡтар төҙәлде. Хәҙер йәшелсә һаҡлағысты төҙәү тамамланып килә. Унда 200 тонна йәшелсә һаҡларға мөмкин буласаҡ.

Колхозда йыл аҙағына тиклем тағы ла бик күп эштәр башҡарыласаҡ. Колхозсылар бөтә ер майҙандарында ер төҙәү-ҡәҙәү эше үткәрәлә, сәсеү әйләнеше башҡарыласаҡ яңынан бүленә, бағыусылыҡ бригадаларына ер участкалары, инвентарҙәр, машиналар һәм йәнле тартыу көстәре биркетелә.

Хәҙер беҙҙең «Ҡыҙыл юл» колхозының Бөйөк байрам алды социалистик ярышы йәйелдерелде.

Ғ. Рәхимов,
Ләмәҙүҙә районының әреләштерелгән «Ҡыҙыл юл» колхозы председателе.

Совет иле буйынса

1. Илебеҙ һайлауҙарға әҙерләнә

Бөйөк көйҙөрөш бөтә Совет илендә хеҙмәтсәндәр депутаттарының уҡыусылары Советтарҙаға һайлауҙарға әҙерләк эштәре йәйелдерәлә.

Һайлау кампанияһы беҙҙең халыҡыбыҙ тарафынан Ленин — Сталин партияһы етәкселегендә промышленность, ауыл хужалығында һәм культурала өлгөләнгән яңы тәүәсә күтәрелеш шарттарында үтә. Яңы тәүәсә гидроэлектростанциялар һәм каналдар төҙөү тураһында Совет хөкүмәтенең тарихи ҡарары социализмдан коммунизмға күсеү өсөн илебеҙҙең өтештереү көстәрен артабан күтәреүгә юналтылғандар. Бөтә совет кешеләре — эшселәр, колхозсылар, зыялылыҡтың Волгала һәм Днепрҙа, Украинала, Төрөмәнстанда һәм Ҡырымдағы бейек төҙәлештәргә үҙҙәренең хеҙмәт вкладын индерергә ынтылалар.

Бөйөк Октябрҙең 33 йыллығы хеҙмәтенә, буласаҡ һайлауҙар хеҙмәтенә социалистик ярышты йәйелдереп, эшселәр һәм колхозсылар халыҡ хужалығы пландарын үтәү өсөн көрәштә патриотик хеҙмәттең яңынан-яңы өлгөләрен күрһәтәләр.

Агитпунктарҙа, клубтарҙа һәм эшләү йәйҙәрендә, һайлаусылардың квартираларында күп меңләгән агитаторҙар хеҙмәтсәндәрҙе Сталинсә Конституцияның бөйөк принциптарын аңлаталар, уларҙы совет һайлау законы менән таныштыралар, коммунистик тәрбиәлөгә уңыштары тураһында һөйләйҙәр. Хәҙерге заман халыҡ-ара мәсьәләләренә, Совет хөкүмәтенең тыныслыҡҡа ынтылыш менән һуғарылған сталинсә тышҡы политикаһын аңлатыуға бик күп лекциялар, докладтар һәм беседалар арналалар.

Эшселәр һайлаубаһаһын һуң үткән аҙ ғына ваҡыт эсендә һәр бер республикала, крәйҙә, өлкәлә, һәр бер ҡалала һәм ауылда ғәйәт ҙур үҙгәрештәр булып үтте. Һуғыштан һуң халыҡ хужалығын аяҡҡа баҫтырыу һәм тәүәсә эшенең бөйөк сталинсә программаһын уңышлы тормошҡа ашырыуҙы совет халҡы үҙенең фидакәр хеҙмәтенең емештәрен реаль рәүештә той.

Был йылдар эсендә Тыуған илебеҙҙә яңы ҡалалар һәм ауылдар үҫеш сиктәлдәр, яңы төҙәлештәр, төбәктәрҙе үҙгәртеп ҡороу буйынса үҙенең масштабтары буйынса буға тиклем күренмәгән күләмдәрҙә эштәр тормошҡа ашырылалар.

Былардың бөтәһенә лә ышаныслы рәүештә коммунизмға барыусы совет кешеләренә үҙ Тыуған иле һәм эсен патриотик ғорурлыҡ тойғоһо тыуҙыралар, былардың барышы ла бөтә донъя әһәмиәтендәге тарихи енеүҙәрҙе рухландырыусы һәм ойоштороусы данлы большевиктар партияһына халҡтың ышаныһын тағы ла күберәк нығыталар.

Беҙҙең һуғыштан һуңғы төҙәлешбеҙҙең уңыштары ҙур эштә лә һәм балҡый эштә лә күренә. Иртәгәге көн һызаттары, коммунизм һызаттары ҙур эштә лә һәм бәләкәй эштә лә эленә-эленә асыҡлырағ күренә бара. Тауҙы Сталинды ҡалаларында һәм ауылдарында агитаторҙар һайлаусылар араһында бик күп һанда эҙмәҫкәле беседалар үткәрәләр. Калькуль ауыл Советенең ауылдарында урындағы мәктәп уҡытыусыһы Анна Хәртәнәнә яҡшы белә-ләр.

Агитатор буларақ, уға һайлаусылар менән күпләп беседалар үткәрә. Элек ташландыҡ ҡалдә булған һәм артта ҡалған Местиа ауылы хеҙмәт мәктәптәре, клубтары, библиотекалары, культура йорто булған төбәкләндерелгән район үҙәгенә әүерелде.

Ҡолхорн ауылында тик һуғыш йылдарҙа ғына икешәр ҡатлы 60-тан ашыуырағ яңы йорт төҙәлде. Хәҙер гидроэлектростанцияны төҙәү тамамланып килә. Ауылдың байтаҡ халҡы юғары һәм урта белем алды, специалист булып өҫөрелде.

Карело-Фин ССР-ының ҡалаларында һәм ауылдарында һуңғы йылдарҙа ҙур үҙгәрештәр булып үтте. Билдәле булыуынса, урман промышленносе республика хужалығында тәп тармаҡ булып тора. Элек ярым күстәр хәлендә булған был промышленность ағас эшкәртеүҙә механизацияны киң ҡулланыу һөҙөмтәһендә хәҙерге замандың алдынғы индустрияһы кимәленә күтәрелде. Республикала урман эшкыуысылардың яңы төҙәклөндерелгән поселкалары — Маленга, Вирандозеро һәм башҡалар үҫеп сыҡты. Карело-Фин ССР-ындағы хужалыҡ һәм культура төҙәлешендәге уңыштар тураһында агитаторҙарҙың һөйләүҙәре һайлаусыларҙа ғәйәт ҙур ҡыҙыҡһыныу тыуҙыра.

Совет кешеләренең фидакәр хеҙмәтенең уңышлы һөҙөмтәләре һәр бер ҡалала, һәр бер поселкала, һәр бер ауылда күренә.

2. Тыныслыҡты яҡлаусы көүәтле тауыш

Күптән түгел тыныслыҡты яҡлаусыларҙың Мәскәүҙә Икенсе Бөтә Донъя конференцияһы тамамланды. Совет халҡы уның эшен ҙур иғтибар менән күҙәтте. Тыныслыҡты яҡлаусыларҙың Икенсе Бөтә Донъя конгресына Совет делегаттарына конференция тарафынан бирелгән наказды хеҙмәтсәндәр ҙур тәнәсәбәтлелек менән ҡаршыланылар.

Эшселәр һәм колхозсылар, инженерҙар һәм уҡытыусылар, яҙыусылар һәм фән дәүләттәре—төрлө йәштәге һәм профессиялағы кешеләр империалистик яңы һуғыш тотҡарлыусыларҙы ауыҙлыҡлауҙы талап итеп, бөтә донъяла тыныслыҡ өсөн артабанғы көрәштең юлдары тураһындағы мәсьәләне ҡайнар тикшереләр.

— Үҙ кәсәрәңә һәм көүәтәңә ышанған совет кешеләре тыныслыҡ эшен Фидакәр хеҙмәт менән нығыталар, бөйөк сталинсә бурыстарҙы тормошҡа ашырыу өсөн нығышмалы көрәшәләр, — тине конференция делегаты, күренекле стахановсы интәш Дубинин Ленинградтағы «Красный выборжец» заводы коллективының йыйылышында.

Эшселәр, инженерҙар һәм хеҙмәткәрҙәр — йыйылыштә ҡатнашыусылар конференция эшен бер тауыштан хупланылар. Тыныслыҡ байрағын бөйөк йәрәтеүсе, бөтә прогрессив кешелек донъяһының гениаль юлбашсыһы һәм Укытсыһы интәш Сталин тураһында улар мәхәббәт менән һөйләнеләр.

Бөтә донъяла тыныслыҡҡа бердәм ынтылыу, коммунистик тәрбиә эшенә артабан да бөтә көсте бирергә бердәм әҙер булыу бөтә совет кешеләренең телмәрҙәрендә һәм эштәрендә күренә.

Калинин ҡалаһындағы вагондар төҙәү заводында күптәнге производственник интәш Модестовты яҡшы беләләр. Тимерлекпресс цехы коллективынең йыйылышына килеп, ул һүҙ һорап алды:

—Совет халҡы — ин тыныслыҡ һөйөүсе халҡ ул, — тине Модестов, — хәҙер беҙҙең менән бергә бөтә илдәрҙең йәш кешеләре тыныслыҡ өсөн көрәш алып баралар. Хеҙмәтсәндәрҙең бейек юлбашсыһы интәш Сталин тарафынан етәкселек ителгән тыныслыҡ лагере һуғыш лагеренан көслерәк!

Алыҫтағы Кәбарды ауылы Личниконың халҡының тауышы Ленинград һәм Калинин эшселәренең тауышы менән ҡушыла. Тыныслыҡты яҡлаусыларҙың Икенсе Бөтә Донъя конгресе делегаты—ауыл хужалығы артеле председателе интәш Хатажеевтең телмәрен тыңлап, колхозсылар конференция эшен тикшереүҙе актив ҡатнаштылар.

— Конференция делегаттары беҙҙең үйҙарыбыҙҙа һәм тейәләрибеҙҙә ышанған совет кешеләре тыныслыҡ эшен Фидакәр хеҙмәт менән нығыталар, бейек сталинсә бурыстарҙы тормошҡа ашырыу өсөн нығышмалы көрәшәләр, — тине конференция делегаты, күренекле стахановсы интәш Дубинин Ленинградтағы «Красный выборжец» заводы коллективының йыйылышында.

Эшселәр, инженерҙар һәм хеҙмәткәрҙәр — йыйылыштә ҡатнашыусылар конференция эшен бер тауыштан хупланылар. Тыныслыҡ байрағын бөйөк йәрәтеүсе, — тине колхозсы Канүков.

Интәш Канүков һуғыштан һуңғы йылдарҙа артель хужалығының сәскә атыуы тураһында, бағыуҙарҙың бай урожай биреүҙәре һәм Тыуған ил хеҙмәтенә стахановсы хеҙмәт тураһында һөйләне.

Мәскәүҙеләр һәм ленинградлылар, Донбасс горнйактәре һәм Киев ҡалимдәре, Урал металлургтары һәм Иваново тукыусылары — йыйылыштарҙа ҡатнашыуҙы бөтә кешелек Кореяла агрессия башлаған Америка-Англия һуғыш тотҡарлыусыларының тураһында нәфрәтләнеп һөйләнеләр, тыныслыҡ эшен ҡырҡа талап итеүсе бөтә илдәрҙәге миллионлаған ябай кешеләрҙең тауыштарына үҙ тауыштарын ҡуштылар.

Совет кешеләре бөтә донъялағы тыныслыҡтағы шыңышлы терәге — Совет Тыуған иленең көүәтен стахановсы хеҙмәт менән тағы ла юғарырағ күтәрергә ынтылып төҙәйҙәр, эшләйҙәр, ижад итәләр.

Беҙҙең халҡыбыҙҙың бөтә уйҙары, бөтә тырышлыҡтары тыныс ижади хеҙмәткә юнәлдерелгәндәр. Октябрҙең 33 йыллығы хәрмәтенә бөтә халыҡ хужалығы һәм ауыл хужалығы эшсәндәренең алдынғы-әле күберәк һаны күшыла бара.

Коммунизмдың бейек төҙәлештәренең почетлы заказдарын үтәүҙе завод работниктәре үҙҙәре өсөн махсус хеҙмәт итеп иҫәпләйҙәр. Ново-Тагил металлургтары был көндәрҙә Волгалағы сталинсә яңы төҙәлештәр өсөн прокат бирәләр. Тула эшселәре «Куйбышевгидрострой» өсөн ҡазандар әҙерләйҙәр. Ленинград электриктәре буласаҡ электр станциялары өсөн электр аппараттары эшләйҙәр.

Һәр бер совет патриоты коммунизмдың бейек төҙәлештәренә, тыныслыҡ эшенә үҙенең өлкәһен индерергә теләй.

Тыныслыҡ эшен ҡырҡа яҡлаусы, ә шарлының бөтә урындарында ла тыныслыҡ өсөн көрәшселәр менән үҙенең солидарлығын белдереүсе совет халҡының хеҙмәтә тауышы бөтә һәм бөтә тәр һуғыш тотҡарлыусыларға асыулы нескәртеү булыр яҡтырай!

Н. Максимов.

БӨЙӨК ЮЛБАШСЫ ӨЙРӘТЕҮЕ ЯҠТЫЛЫҒЫНДА

Бөйөк юлбашсыбыҙ һәм укытыусыбыҙ И. В. Сталинды «Тел тәлемәһе марксизм тураһында», «Тел тәлемәһенең ҡайһы бер мәсьәләләренә ҡарата» һәм «Интәлтәргә дуҫтар» тигән гениаль хеҙмәттәре тел тураһында марксистик фәнгә ҡиммәтле вклад булып торалар.

Интәш Сталиндең был гениаль хеҙмәттәре бөтә совет телселәре, ҡәлимдәре, тел тәлемәһе һәм төрки телдәр грамматикаһын уҡытыусылар өсөн бөйөк программа, тәп кәтмә материал булып тора.

Башҡорт государство педагогия институтының профессорҙары һәм преподавательдәре тел тәлемәһе алдында бөйөк юлбашсының ҡуйған бөйөк бурыстарын һәм ҡиммәтле марксистик өйрәтеүҙәрен киң аңлаттылар. Яңы уҡыу йылы башланыу менән институттың башҡорт һәм рус теле кафедралары интәш Сталиндең гениаль хеҙмәттәре һәм СССР фәндәр Академияһының практик ҡүрһәтмәләре нигеҙендә, тел тәлемәһе фәненең, тел тарихы һәм башҡорт, рус телдәре грамматикаларының программаларын, уҡыу һәм уҡыу пландарын үҙгәртеп, ныҡлап тәрәнәйттеләр.

Уҡыу йылының тәүге көндәренән үк институттың бөтә алты факультетында әсә интәш Сталиндең гениаль хеҙмәттәре тураһында, башҡорт һәм рус телдәре кафедралары ултырыштарында, докладтар һәм беседалар үткәрелде.

Институттың партия ойошмаһы һәм фәнни совете беренсе курс студенттәренең марксизм-ленинизм нигеҙҙәре һәм тел тәлемәһе буйынса булған дәйекә әҙерләктәрен ҡәҙ аҙымда тотоп, улар өсөн айырым доклад, беседалар үткәрҙеләр.

Өмө көндәрә институтта интәш Сталиндең тел тәлемәһе буйынса булған хеҙмәттәрен өйрәнеү түңәрәктәре ойошторолдо. Был фәнни түңәрәккә тел һәм әҙәбиәт факультетә студенттәре һәм башҡа факультеттәрҙә уҡыусы ҡәштәр ҙур ҡыҙыҡһыныу менән йөрөйҙәр.

Институтта бер ниҫә йыҙан бирле студенттәрең фәнни обществоһы эшлеп килә. Хәҙер обществоның бөтә студенттәре лә интәш Сталиндең гениаль хеҙмәттәрен өйрәнеү түңәрәктәренә актив ҡатнашалар. Институттың башҡорт һәм рус телдәре кафедралары эргәһендә диалектология түңәрәктәре бар. Был түңәрәктәр Башҡортостан территорияһының йәшәгән төрлө милләт халыҡтарының һөйләшеү телдәрен, диалектларын һәм бүлек составын өйрәнеү һәм фактик материалдар йыйыу менән шөғөлләнәләр. Бөйөк юлбашсының тел тәлемәһе буйынса гениаль хеҙмәттәре сыҡҡандан һуң, диалектология түңәрәктәре үҙҙәренең эштәрен ебәрҙеләр. Был түңәрәктәр, СССР фәндәр Академияһының ҡушыуы буйынса, диалектологик атлас өсөн материалдар йыйнайҙар. Диалектологик атлас рус һәм башҡорт телдәренең төп һүҙлек составын, фондын һәм грамматик төҙөлешен өйрәнәсәк. Башҡорт һәм рус әҙәбиәте туңәрәктәренең ағзалары бер ҡәҙәр эшләнеләр. Шәкерт һәм яҙыусыларҙың телдәрен өйрәнәләр һәм художестволы әҙәрҙәргә әҙәби анализ яһайҙар. Тел һәм әҙәбиәт түңәрәктәренең тикшергән мәсьәләләре һәм эшләгән эштәре студенттәрҙең тауҙан буласаҡ фәнни-теоретик конференцияһында тикшереләсәктәр.

Институтта тел тәлемәһе буйынса уҡылған лекцияларҙа ҙур боролош яһалды.

Юлбашсының өйрәтеүе буйынса тел тәлемәһе лекцияларында тәп иғтибар башҡорт, рус һәм башҡа телдәрҙең грамматик төҙөлешенә, тәп һүҙлек составына һәм фондына бирелә. Быға тиклем академик Н. Я. Марр һәм уның «шәкерттәре» үҙҙәренең «тел тураһында яңы үгеницәләре» буйынса һәр тел грамматикаһының лексика, фонетика һәм морфология булектәренә тейешле иғтибар итмәй, уларға әһәмиәт бирмәй килделәр.

Интәш Сталин һәр тел грамматикаһын уның бөтә яҡтәре менән өйтеклән, фәнни нигеҙҙә, марксизм-ленинизм яҡтылығында өйрәнеүгә совет телселәре һәм кешеләрҙе алдына бурыс итеп ҡуйҙы һәм грамматиканы аяҡҡа баҫтырҙы. Тел тәлемәһе һәм башҡорт, татар, рус, немец, инглиз телдәре дәрестәрендә институттың профессорҙары һәм преподавательдәре һәр бер телдең лексикаһын, фонетика, морфологияһын һәм һүҙлек составын студенттәргә яҡшылап өйрәтәләр, бер телдең грамматик төҙөлешен икенсе тел төҙөлеше менән сағыштыралар; телдәрҙең үҙенсәлекле закондарын практик материал, миҫалдар менән күрһәтәләр.

Хәҙер бөтә совет халҡы урыҫтағы Советтәргә һайлауға әҙерләнә. Педагогия институтының йәҙерләгән студенттәре өфө хеҙмәтсәндәре араһында агитацион-массовый эш алып бараҙар. Агитатор булып эшләгән студенттәр, аспиранттар һәм преподавательдәр һайлаусылар араһында башҡа көн тәрәбә беседалар менән бер рәттән, И. В. Сталиндең тел тәлемәһе фәненә ҡарата яҙған гениаль хеҙмәттәре тураһында беседалар үткәрҙеләр.

Башҡортостанға юғары белемле уҡытыусылар, әҙәбиәтселәр һәм телселәр әҙерләүсе Башҡорт педагогия институтының профессорҙары, преподавательдәре, битәрәк тә аспиранттары алдында бөйөк изге бурыстар тора. Битәрәк тә башҡорт һәм рус телдәре кафедралары алдында күп эштәр, сиселмәгән мәсьәләләр тора. Беҙ, аспиранттар, бөйөк юлбашсының өйрәтеүе буйынса башҡорт һәм рус телендең грамматик төҙөлешен, һүҙлек составын, фондын өйтеклән тикшерергә һәм совет тел тәлемәһен марксизм-ленинизм яҡтылығында үҫтерергә тейешбеҙ.

Ғәли Сәйетбатталов,
Башҡорт педагогия институты аспиранты.

F. Ғәлиев

ВОЛГАҒА ДАН!

I.

Ин башыма һалдат йәге һалып
Үтәр аша үтеп барышлай,
Волга,
Волга, Тыуған әсәкәйем,
Яҙҙарыңа килдем аҙыҫтан!

Мин Горькиҙа булдым. Унда өргә
Үлмәҫ әҙеп һалған быуаттар.
Ана крепость. Ватанымдың данлы
Ғүмер юлын һөйләй шул таштар.

Автозавод,
Ғүзәл Ока күпере —
Һөйкәлдәре байек замандың...
Мин бөтөнөн, бөтөнөн дә яҡлап
Һалдат булып сафта барамын.

Баҫып торам оло бер ҡаяла
Аҫта Волга, йырлай тулҡындар,
Ә эргәмдә ҡартлас дәү тирәктәр,
Аҡ ҡом таштар, төрөн упҡындар.

Балҡып ошондалыр киң Волганың
Яҙҙарыңа ҡарап һоҡланып,
Ҡыйыу Алешаның алан алға
Тормош әҙләп китҡән һуҡмағы.

Аҡ күбектәр ҡомға ярылып ҡала
Шат тулҡындар алһа һөйләшеп;
Мин Алеша баҫҡан һуҡмаҡтарҙа
Торҙом Горький менән көнәшеп.

Перәгемә нәфрәт көсө бирҙе
Зур аҡыллы бөйөк кешенең.
Шул көс менән һаныңыҙ юлдар үтеп
Дошмандарҙан алдым үсемде.

Волга,
Волга, яҡты йөҙөңә ҡарап,
Мин ант бирҙем Ватан алдында;
Тулҡындарың мине ало яуға
Еңеү теләп оҙатып ҡалдылар.

Ғүйә бөҙөп сафтар менән бергә
Ағып барҙың көүек уйҙарҙа,
Тик һин генә көсле таша алдың
Именлектең яҙы тыуғанда.

II.

Беҙҙең тормош көүек тулы булып,
Төрөн булып зәң һыуҙарың.
Волга,
Волга, Тыуған әсәкәйем,
Һиңә оса, бөгөн, уйҙарым.

Мин Өфөмдә һинең хәтерләйем,
Сытмай иҫтән үткән юлдарым
Хистәремде илтә яҙҙарыңа
Ағиҙелдән ап-аҡ һыуҙары.

Волга-әсәй, һин бөгөн дә ерҙә
Именлектең һынмаҫ ҡалҡаны.
Шуға донъя күрә ала һиңә
Яңы гиганттарҙың ҡалҡаның!

Ҙур еңеүҙәр цитаделе булып,
Сталинград тора ярыңда.
Именлек һәм тормош даръяһы һин
Донъя кешеләре аңында.

Һәм, заманға бөйөк һәйкәл булып,
Ҡояш булып ҡалҡыр ГЭС-тәрең.
Әйтер улар ерҙә именлектең
Ҡупме, ниҫек ҡиммәт икәнен!

Беҙҙең тормош көүек тулы булып,
Төрөн булып аға һыуҙарың.
Волга,
Волга, тыуған әсәкәйем,
Һиңә оса минең уйҙарым.

ТӘНҠИТ ҺӘМ БИБЛИОГРАФИЯ

Башҡорт теле грамматикаһы

(Авторы доцент Д. Мансуров)

Совет тел тәлемәһендә Сталин идеяһының сәскә атыуы өсөн көрәшеү совет мәктәбендә тел уҡытыусыларҙың тәп бурысы булып тора. Тел уҡытыусылары Сталин идеяһының сәскә атыуы өсөн ин тиҙлем активлыраҡ көрәшһәләр, Марр һәм уның «шәкерттәре» тарафынан марксистик тел тәлеме аҫтында совет мәктәптәренә индерелгән бурйуаз идеологик характерҙәге өтешһеҙлектәр шул тиҙлем тиҙерәк мәктәптәрҙән ҡыуыласаҡ.

Мансуров интәштең дәреслеге **«Башҡорт теле грамматикаһы»** исеме менән үткән йыл уныҫы тапҡыр баҫылды.

Дәреслектең һәр яңы баҫмаһы иҫке баҫмаһын, әлбиттә, ҡопһаһы түгел, үҙгәрештәр бар. Ләкин был үҙгәрештәр шул уҡ һәйләмдә башҡа төрлөрәк әйтеүҙән генә тора. Миҫалән, һәйләм тураһында беренсе баҫмаһындағы «Бер бөтөн уй аңлатҡан һүҙ йәки үҙ-ара бәйләнгән һүҙҙәр төркөмө һәйләм тип атала».

Дүртенсе баҫмаһында: «Бер бөтөн уй аңлатҡан һүҙ йәки һүҙҙәр төркөмө һәйләм тип атала».

Яңынан эшләнгән бишенсе баҫмаһында: «Бер бөтөн уй аңлатҡан һүҙҙәр төркөмө йәки айырым һүҙ һәйләм тип атала», ти. Ҡылымдарҙан үткән заман сифат ҡылымдың бирелешен тикшереп ҡарағанда ла шул уҡ хәл күренә. Беренсе баҫмала: «Үткән заман сифат ҡылымдар нигеҙ ҡылымға **ған-кән көн-гән** ялғауҙары ҡушылып яһала (әйткән һүҙ — аткан уҡ).

Дүртенсе баҫмала: «Үткән заман сифат ҡылымдар һанғырау өнгә бөткән һүҙҙәргә **кан-кән**, яңғырау өнгә бөткән һүҙҙәргә **ған-гән** ялғауҙары ҡушылып яһала **(кайт—кайткан, ейт—әйткән, ал—алған)**. Яңынан эшләнгән бишенсе баҫмаһында: «Үткән заман сифат ҡылымдар һанғырау өнгә бөткән һүҙҙәргә **кан-кән**, яңғырау өнгә бөткән һүҙҙәргә **ған-гән** ялғауҙары ҡушылып яҙыла **(кайт—кайткан, ал—алған, бел—белгән)**.

Күрәһегеҙ, дәреслектең беренсе һәм бишенсе баҫмаларынан алынған тел ҡағиҙәләре бер-береһенән икенсеһенән бик аҙ айырылалар. Ҡалған ҡағиҙәләрҙең бирелеше лә шул уҡ рәүештә.

Шуның менән бергә дәреслектең беренсе баҫмаһында һаналған етешһеҙлектәрҙең күбеһе дүртенсе һәм бишенсе баҫмаларында ла һаман ҡабатланалар. Шуға ҡарамаҫтан, дәреслектең күләме һәр баҫмаға ҙурайғандан-ҙурая бара. Ләкин был ҙурайтыу тел ҡағиҙәләренә, тел терминдарын яҡшыртыу, уларға тулыраҡ аңлатма бирөү нәсәбенә түгел, бәлки күнегеүҙәр өсөн киҫәк йәбештерелгән текстарҙың артыҡ күбәйеп китеүҙәре иҫәбенә генә була.

Шулай дәреслек һәр баҫмаһында ҙурая торғас, һуңғы унынсы баҫмаһы 15, 25 табаҡҡа еткерелә. Дәреслектән был баҫмаһында булған етешһеҙлектәрҙең күбеһе бетерелә, төҙәтелә, сифат яғынан күп юғары тора. Дәреслектәге тере йәки был етешһеҙлектәрҙе төҙәткәнгә бигерәк тә авторҙың татар теле дәреслегенә әйәрелеге асыҡ күҙгә ташлана. Миҫалән, күсемле һәм күсемһеҙ ҡылымдар, ҡабатлаулы ҡылымдар, ҡылымдарҙың төрле функцияларҙа килеүҙәре һәм башҡа шундай грамматик яңылыҡтарҙы интәш Мансуров татар теле дәреслегендә баҫылып сыҡҡандан һуң ғына «Башҡорт теле грамматикаһы» дәреслегенә индерә башлай, дәреслектә төҙәтә, яңылыҡтар өҫтәй. Шуға ҡарамаҫтан, дәреслектең был уныҫы баҫмаһында ла ҙур ғына етешһеҙлектәр ебәрелгән. Интәш Мансуров, фонетика булегендә ҙураҙҙарҙы биргәндә, уларҙың социаль мәғәнәгә әйә булған фонема булыуҙарын асыҡға, уҡыусыларға шуны аңлатырға теләмәй, бәлки ауаҙҙар һүҙ яһауға әҙәмәһе материал итеп кенә бирелә.

Интәш Сталин «Тел тәлемәһендә марксизм тураһында» тигән мәҡәләһендә: **«Грамматика (морфология, синтаксис) һүҙҙәрҙең үҙгәреүе, һәйләмдә һүҙҙәрҙең бәйләнешле тураһындағы ҡағиҙәләр йыйынтығы булып тора»** ти. Ләкин ни өсөндәр «Башҡорт теле грамматикаһында» һүҙ тип нәмәгә әйтелгәненә яуап табып булманы. Дәреслек баштан аҙағына тиклем һүҙ тураһында. Һүҙ составы, һүҙ төркөмдәре... һүҙ тип нәмәгә әйтелә, автор быға яуап бирмәй.

Һәйләмдең әйәрсен киҫәктәренән тултырмыусының ун дүрт һорауын һанай ҙа, шуға миҫал итеп Ғ. Туҡайҙың дүрт юллыҡ шиғырын миҫалға күрһәтеү менән канәғәтләнә. Хәлдең алты һорауының өсөһөнә миҫал күрһәтелә. Аңлатыу, һәйләмдәрҙе анализлау юлы менән һәр бер һорауға айырым миҫалдар бирелергә тейеш ине (12-се бит).

Яңғанда һүҙ юлға һыймағанда тулы икәк кенә яңы юлға күсерелә, тип аңлатыу бирелә китә. Дәреслектә бер аҙ миҫалдар бирелһә, уның төрҙәре менән таныштырганда, уҡыусылар өсөн аңлайышлыраҡ булған булыр ине. Уҡыусыларҙың яңы яһалған дүртенсе класстан күселәп балалар булыуын, уларҙың методик яҡтан әйәштороланған материалды яһалған үҙлаштереүҙәрен бер ваҡытта ла оноторгә ярамай.

Башҡорт теленең ин ҙур үҙенсәлектәренән береһе булған ялғауҙың төбиғәтенә етерлек тиклем иғтибар бирелмәй. Автор башҡорт телендәге ялғауҙарҙы икегә бүлеү менән канәғәтләнә. (42-се бит). Башҡорт теленең үҙенсәлектәренән береһе яны мәғәнә аңлатҡан һүҙҙәрҙең ялғауҙар ярҙамында яһалыуы һәм һәйләмдәге һүҙҙәрҙең мәғәнә яғынан бәйләнештәре лә шул уҡ ялғауҙар ярҙамында бирелеүендә. Минеңсә, башҡорт телендәге ялғауҙарҙың функциялары бик төрлө. Кайһы бер ялғауҙар яңы мәғәнәле һүҙҙәр яһайҙар (**[illegible]**). Тәбиғи, һәйләмдәге һүҙҙәрҙең бәйләнешен белдереүҙә лә ялғауҙар ҙур роль уйнай. Ялғауҙарҙың ошо ике төрлө функцияһын бергә ҡушып алып барыу дөрөҫ түгел, бәлки был уныҫы баҫмаһында ла был етешһеҙлектәрҙең ҡабатланғаны күренә.

Интәш Сталин «Тел тәлемәһендә марксизм тураһында» тигән мәҡәләһендә: **«Семантика (семасиология) тел тәлемәһенә мәһим булектәренән береһе. Һүҙҙең һәм әйтелештәрҙең мәғәнә яғы телдә айырыҡса эшләндә серьёз иғтибарҡа эйә булыуы тора. Шуға күрә семантикаға (семасиологияға) тел тәлемәһендә тейешле урын бирелергә тейеш,** — тә. Ләкин автор интәш Мансуровтың ҡайһы бер тел ҡағиҙәләрен бирҙеңдә мәғәнә яғына иғтибар итмәгәне күренә. Миҫалән: хәҙерге заман сифат ҡылым бирелеше (164-се бит). Өҙлөкһөҙ сыратлашыуы (47-се бит). Бирем ялғауҙарының төшөп ҡалыуы (71-се бит) һәм башҡалар.

Ошо көндәрә институтта интәш Сталиндең тел тәлемәһе буйынса булған хеҙмәттәрен өйрәнеү түңәрәктәре ойоштороло. Был фәнни түңәрәккә тел һәм әҙәбиәт факультетә студенттәре һәм башҡа факультеттәрҙә уҡыусы ҡәштәр ҙур ҡыҙыҡһыныу менән йөрөйҙәр.

Институтта бер ниҫә йыҙан бирле студенттәрең фәнни обществоһы эшләп килә. Хәҙер обществоның бөтә студенттәре лә интәш Сталиндең гениаль хеҙмәттәрен өйрәнеү түңәрәктәренә актив ҡатнашалар. Институттың башҡорт һәм рус теле кафедралары эргәһендә диалектология түңәрәктәре бар. Был түңәрәктәр Башҡортостан территорияһының йәшәгән төрлө милләт халыҡтарының һөйләшеү телдәрен, диалектларын һәм бүлек составын өйрәнеү һәм фактик материалдар йыйыу менән шөғөлләнәләр. Бөйөк юлбашсының тел тәлемәһе буйынса гениаль хеҙмәттәре сыҡҡандан һуң, диалектология түңәрәктәре үҙҙәренең эштәрен ебәрҙеләр. Был түңәрәктәр, СССР фәндәр Академияһының ҡушыуы буйынса, диалектологик атлас өсөн материалдар йыйнайҙар. Диалектологик атлас рус һәм башҡорт телдәренең төп һүҙлек составын, фондын һәм грамматик төҙөлешен өйрәнәсәк. Башҡорт һәм рус әҙәбиәте түңәрәктәренең ағзалары бер ҙәҙәр эшләнеләр. Шәкерт һәм яҙыусыларҙың телдәрен өйрәнәләр һәм художестволы әҙәрҙәргә әҙәби анализ яһайҙар. Тел һәм әҙәбиәт түңәрәктәренең тикшергән мәсьәләләре һәм эшләгән эштәре студенттәрҙең тауҙан буласаҡ фәнни-теоретик конференцияһында тикшереләсәктәр.

Институтта тел тәлемәһе буйынса уҡылған лекцияларҙа ҙур боролош яһалды.

Юлбашсының өйрәтеүе буйынса тел тәлемәһе лекцияларында тәп иғтибар башҡорт, рус һәм башҡа телдәрҙең грамматик төҙөлешенә, тәп һүҙлек составына һәм фондына бирелә. Быға тиклем академик Н. Я. Марр һәм уның «шәкерттәре» үҙҙәренең «тел тураһында яңы үгеницәләре» буйынса һәр тел грамматикаһының лексика, фонетика һәм морфология булектәренә тейешле иғтибар итмәй, уларға әһәмиәт бирмәй килделәр.

Интәш Сталин һәр тел грамматикаһын уның бөтә яҡтәре менән өйтеклән, фәнни нигеҙҙә, марксизм-ленинизм яҡтылығында өйрәнеүгә совет телселәре һәм кешеләрҙе алдына бурыс итеп ҡуйҙы һәм грамматиканы аяҡҡа баҫтырҙы. Тел тәлемәһе һәм башҡорт, татар, рус, немец, инглиз телдәре дәрестәрендә институттың профессорҙары һәм преподавательдәре һәр бер телдең лексикаһын, фонетика, морфологияһын һәм һүҙлек составын студенттәргә яҡшылап өйрәтәләр, бер телдең грамматик төҙөлешен икенсе тел төҙөлеше менән сағыштыралар; телдәрҙең үҙенсәлекле закондарын практик материал, миҫалдар менән күрһәтәләр.

Хәҙер бөтә совет халҡы урыҫтағы Советтәргә һайлауға әҙерләнә. Педагогия институтының йәҙерләгән студенттәре өфө хеҙмәтсәндәре араһында агитацион-массовый эш алып бараҙар. Агитатор булып эшләгән студенттәр, аспиранттар һәм преподавательдәр һайлаусылар араһында башҡа көн тәрәбә беседалар менән бер рәттән, И. В. Сталиндең тел тәлемәһе фәненә ҡарата яҙған гениаль хеҙмәттәре тураһында беседалар үткәрҙеләр.

Башҡортостанға юғары белемле уҡытыусылар, әҙәбиәтселәр һәм телселәр әҙерләүсе Башҡорт педагогия институтының профессорҙары, преподавательдәре, битәрәк тә аспиранттары алдында бөйөк изге бурыстар тора. Битәрәк тә башҡорт һәм рус телдәре кафедралары алдында күп эштәр, сиселмәгән мәсьәләләр тора. Беҙ, аспиранттар, бөйөк юлбашсының өйрәтеүе буйынса башҡорт һәм рус телендең грамматик төҙөлешен, һүҙлек составын, фондын өйтеклән тикшерергә һәм совет тел тәлемәһен марксизм-ленинизм яҡтылығында үҫтерергә тейешбеҙ.

Ғәли Сәйетбатталов,
Башҡорт педагогия институты аспиранты.

„Ҡыҙыл Башҡортостан“ материалдары эҙенән

„Насар сифатлы кирбес һаталар“

«Ҡыҙыл Башҡортостан» гәзитәһенең 168-се номерында ошондай баш менән репортаж *килгән хат баҫылып* сыҡҡайны. Был мәсьәлә буйынса Өфө Горпромторг директоры интәш *Захаров редакцияға* түбәндәгеләрҙе хәбәр итте:

Гәзитәлә баҫылған хәбәр урында тикшерелде *һәм интәш Сурков директор* бумаһын әйләгән йәрбес һатыу магазинының *потребителдәргә насар сифатлы кирбес* һатыу фактылары тулыһынса дөрөҫлөндө.

Хеҙмәтсәндәрҙең талаптарын тулыһынса канәғәтләндереү маҡсатында Өфө халыҡ*ының Первомайский майҙанында* төҙөлөш материалдары (кирбес, әбиҙ, цемент, *алебастр) һатыу* өсөн Горпромторг тарафынан махсус магазин асыла.

Магазин директоры интәш Сурковка киләсәктә үҙ эшенә конкрет өтәкселекте кәсәйтергә һәм гәзитәлә күрһәтелгән өтешһеҙлектәрҙе бетерергә ҡушылды.

Профсоюз тормошо

СИФАТ ӨСӨН КӨРӘШ—ПРОФСОЮЗ ОЙОШМАЛАРЫНЫҢ МӨҺИМ ЭШЕ

Өфө халыҡ*ының* 8 март исемендәге тегеү фабрикаһы үтәлеш йылды беренсе сорты продукцияны биш 70—80 процент кәнә бирә, унда төҙәтә алмаҫлыҡ брак һәм яңынан эшләнелгән продукция ла күп кәнә булған ине. Быйыл фабрика беренсе сортлы продукция һанын 91 процентҡа еткерҙе, брак бирөү бөтөнләй бетерҙе.

Был ынғай һөҙөмтәләргә өлгәшеүҙә ҡабатланыҡ профсоюз комитетенең роле ҙур булды. Ул коллективта планды артыҡ үтәү өсөн социалистик ярыш ойоштороу менән генә сикләнмәй, ә эшсән сығарған продукцияның сифатын яҡшыртыу өсөн булған социалистик ярыш шәкелен дә ныҡлап өтәкселәк итә. Фабком ағзаһы Александр Чуткихтең эш методын фабрикала киң таратыуҙы үҙенең төп бурысы итеп ҡуйҙы. Отлично сифат бригадалары ҡатнашҡан һөҙөмтәләрҙең фабком үҙенең уҙышлыҡтарында системалы рәүештә тикшерә. Уларға ярҙам ойоштора. Фабрикала отлично сифат өсөн 90 бригада ярышса, 48 һанлы бригадалар ярышына йомғаҡ яһаһа, уңышҡа өлгәшә алған бригадаларға отлично сифат *бригадаһы* исеме бирелә. Бындай алдынғы бригадаларҙың һаны ай-һайын арта бара. Июль айында 57 бригада брәнһеҙ эшләп, планын артыҡ үтәне. Шулар араһынан 20 бригада отлично сифат бригадаһы исеме биреләсәк. Август айында инде уларҙың һаны 72-гә етте һәм шуларҙың 27-һенә отлично сифат бригадаһы исеме бирелде. Сентябрь айында бындай бригадалар һаны тағы ла арттылар.

Шуны ла әйтергә кәрәк, фабком отлично сифат бригадаларын формаль рәүештә генә ойоштормай, киреһенсә, был исемде алыу өсөн көрәшкән бер генә шартты буһа ла үтәмәгән бригадаға отлично сифат бригадаһы исеме бирмәй.

Фабком отлично сифат бригадаларының эш методтарын башҡаларға таратыуҙы ойоштороп, алдынғы бригадалар социалистик ярыш тәкталарында, стена гәзиталарында күрһәтелә, уларҙың методтары цехтарҙа буласаҡ производство конференцияларында, дөйөм йыйылыштарҙа әңгәмәләргә еткерелә. Һәм бындай бригадаға «отлично сифат бригадаһы» тип яҙылған балаҫой флаг бирелә.

Был мактаулы исемде алыусы Бахтиярова бригадаһы үҙенең айлыҡ планын үткән айҙа 156 процентҡа, Афанасьева бригадаһы 154, Мәхәмәтйәнова бригадаһы 148 процентҡа үтәнеләр. Улар бөтөнләй брактыһыҙ эшләйҙәр һәм 100 процентҡа менән беренсе сортлы продукция яһына бираләр. Адыгина, Содовникова, Поталенко интәштәрҙең бригадалары ла күренекле уңыштарға өлгәшәләр.

Продукция сифатын яҡшыртыуҙа фабрикала сифат буйынса общественный контролерҙар ҙур роль уйнайҙар. Бындай контролерҙар һәр бер бригадала булдырылған. Был контролерҙар һәр бер операцияла булған браҡты ваҡытында тоталар. Шуға күрә лә хәҙер үткән йылдар менән сағыштырғанда яңынан төҙәтелә һәм төҙәтелеп төгәлләнә торған кейемдәрҙең һаны бер ниҫә тапҡырға кәмәтелде. Фабрика шул арҡала бер ниҫә йөҙ мең һум экономия алыуға өлгәште.

Яҡшы эшләгән общественный контролерҙарҙан Лынева интәштә алырға мөмкин. Ул үҙенең бригадаһында бер генә лә брак күрмәй, өтешһеҙлекте ваҡытында күрә. Браҡты киреһе менән һәм ғәйепле эшселәргә еткерә. Шуның һөҙөмтәһендә интәш Лынева общественный контролер булған Галина Поталенко бригадаһы бер ниҫә айҙар буйына инде отлично сифат бригадаһы исемен алып килә.

Интәш Мәхәмәтйәнова өтәкселәк иткән бригаданың общественный контролеры интәш Шәкирова лә яҡшы эшләй. Ул бригада члендәренең эштәрен генә түгел, ә бригадаға башҡа участканан килгән әйберҙәрҙе лә тикшереп бара, брак менән тегелгәндәрҙе киреһе менән кайтара. Шәкирова үҙе лә тырышып, намыҫ менән эшләй һәм һәр сменала бер ярым—ике норма бирә. Ул үҙенең түҙәл эше менән башҡаларға өлгө күрһәтә.

Сифат буйынса общественный контролерҙар фабрикала ҙур роль уйнайҙар һәм сифат өсөн көрәштә партия, профсоюз ойошмаларының ныҡлы терәге булып торалар. Фабком был контролерҙарҙы булдырыуҙа, билдәле, ҙур инициатива күрһәткән. Ләкин шуны әйтергә кәрәк, фабком контролерҙар менән ныҡлы эш алып бармай, уларҙың авторитетен күтәреү өсөн көрәшмәй. Ғәйһеҙ бер бригадаларҙа контролерҙар формаль рәүештә генә һайланалар, уларға практик ярҙам күрһәтелмәй. Контролерҙарҙың эштәре иҫәпләнмәй. Ә яҡшы эшләгән контролерҙарҙы ай һайын социалистик ярыш йөкләмәләрен үтәүгә йомғаҡ яһағанда күрһәтергә, уларҙың эшенә лә йомғаҡ яһарға кәрәк ине.

Сифат буйынса общественный контролерҙарҙың производствола ролдәре бик ҙур. 8 март исемендәге тегеү фабрикаһы профсоюз комитетенең был контролерҙарҙы булдырыу, улар менән эш итеү тәжрибәһен башҡа профсоюз комитеттарына ла күсерергә кәрәк.

З. Аликов.

Пленум ҡарарҙарын үтәү өсөн

Һуңғы көндәрҙә 9-сы номерле башҡорт урта мәктәбенә ВЛКСМ Үҙәк Комитетенең IV пленум ҡарарҙарын өйрәнеүгә арналған асыҡ комсомол йыйылышы булып үтте. Йыйылышта 300-гә яҡын кеше ҡатнашты. Унда «ВЛКСМ Үҙәк Комитетенең IV пленум ҡарарҙары һәм мәктәптә культура-массовый эштең торошо» тураһында доклад яһалды.

Яңы уҡыу йылында мәктәптә был эш бөтөнләй һүлпән ҡалған. Яңы һайланған комсомол комитеты быны йөнләндереү буйынса бер төрлө лә сара күрмәгән. Мәктәп комсомол ойошмаһында ҙур етешһеҙлектәр итеп, ошо көнгә тиклем ирекле ойошмаларҙың ойошҡоролмауын әйтергә кәрәк. Шул арҡала комсомолсолар һәм уҡыусылар араһында физкультура һәм спорт эштәре насар тора. Физкультура һәм спортта бары тик бер ниҫә уҡыусы ғына ҡатнаша, а ҡалған масса был эштән бөтөнләйситтә.

Сығыш яһаусыларҙың күбеһе ни өсөн айырым уҡыусыларҙың өлгәшеүҙәре тураһында ла бер һүҙ әйтмәгәнлектәре тураһында әйтте. Ошо уңайҙан Ғәлиә Ғәйнуллина, Ғәлиә Ғәбитова, Ғәлиә Ғәлиева, Ғәлиә Ғәйнетдинова

Черниковск ҡалаһы.

Һүрәттә: Ленин ордены нефть эшкәртеү заводының эшселәре һәм хеҙмәткәрҙәре йәшәгән 38 квартиралы йорт.

Л. Янубов фотоһы.

БЕРЛӘШКӘН МИЛЛӘТТӘР ОЙОШМАҺЫ ГЕНЕРАЛЬНЫЙ АССАМБЛЕЯҺЫНЫҢ БИШЕНСЕ СЕССИЯҺЫ

Политик комитеттең 26 октябрҙәге иртәнге ултырышы

НЬЮ-ЙОРК, 26 октябрь. (ТАСС). Политик комитеттең иртәнге ултырышында «Яңы һуғыш тоҡомһоҙлоғон көсәйтеү тураһындағы һәм тыныслыҡты һәм халыҡтар иминлеген нығытыу тураһындағы декларацияны» тикшереү дауам итте.

Комитеттең иртәнге ултырышында беренсе булып сығыш яһаған Англия вәкиле Янгер декларацияла килтерелгән совет тәҡдимдәренең әһәмиәтен бәтә кәсә менән иҫкәртергә тырышты. Декларацияның инеш өлөшө айҡанлы сығыш яһап, Янгер Стокгольм Воззваниеһенә ҡарата һуғыш тоҡандырыусыларҙың провокацион уйлап табыуҙарын ҡабатланы.

Декларацияның резолютив өлөшөнә ҡаршы килеп, Англия вәкиле атом ҡоралын тыйыу тураһында ундағы тәҡдимде кире ҡаҡты. Ул, атом энергияһын стратегияға контроллек итеүгә ҡарата совет тәҡдимдәре ҡабул ителмәҫлек булып торҙар, тип белдерҙе. Уның фекере буйынса, башҡа төр ҡоралдар һәм бигерәк тә танкылар стратегияға ҡарағанда, ҡурҡынысы аҙыраҡ түгел. Атом бомбаһының тыныс халыҡты массовый юҡ итеү средствоһы булып тороу фактын ул ситләп үтте. Ләкин ул шулай уҡ, декларация проектында күҙҙә тотолғанынса бәйек державаларҙың ҡоралды көстәрен өстәп бер өлешкә кәметеү тураһындағы тәҡдимде лә кире ҡаҡҡы, башҡа төр ҡоралдарҙы кәметеүгә ҡаршы сыҡты.

Янгер, «Яңы һуғыш ҡурҡынысын бетереү һәм тыныслыҡты һәм халыҡтар иминлеген нығытыу тураһындағы декларацияға» Англия делегацияһы ҡаршы тауыш бирәсәк, тип белдерҙе.

Янгерҙан һуң Яңы Зеландия вәкиле Берендсен сығыш яһаны. Ул, бындай резолюцияны ҡабул итеү «ҡурҡынысты булыр ине», тип белдереп, Политик комитетте СССР делегацияһы резолюцияһының проекты менән эште «тиҙерәк бетерергә» саҡырҙы. Берендсен, Советтар Союзы делегацияһы резолюцияһының проектына ҡаршы һәм 6 ил резолюцияһының проектын яҡлап тауыш бирәсәген белдерҙе.

Унан һуңғы оратор Швеция вәкиле Богеман, мин СССР делегацияһы тарафынан тапшырылған декларация проектына ҡаршы сығыш яһаған делегациялар вәкилдәренең фекерҙәренә «кушылам», тип белдерҙе.

Сирия вәкиле Эль-Хури яңы һуғыш өсөн күп кенә илдәрҙә үткәрелгән пропагандаһы көйәләү тураһында совет декларацияһының проектында булған тәкләмдә яҡланы. Ләкин Эль-Хури атом ҡоралын тыйыу һәм бәйек державаларҙың ҡоралланыуҙарын өстән бер өлешкә кәметеү тураһындағы тәҡдимгә ҡаршы сыҡты.

Сирия вәкиленең сығышынан һуң комитет председателе Бельгия делегаты Дашенхове ҡарала торған проекттар буйынса сығыш яһарға теләүсе ораторҙарҙы яҙыуҙы көндөҙгө ултырыш башында тукталырға тәкләм итте.

СССР делегацияһының етәксеһе А. Я. Вышинский председатель тәкләменә ҡаршы килде. Мин, тип белдерҙе А. Я. Вышинский, ораторҙарҙы яҙыуҙы бөгөн тукталыу маҡсатҡа ярашлы булмаҫ ине, тип уйлайым. Советтар Союзы делегацияһы тарафынан тапшырылған резолюция проектынан башҡа беҙҙә иртәгә менән өйрәнеүҙе талап иткән тағы ла ике резолюция проекты бар әле. Тикшерелгән мәсьәләнең әһәмиәтле булыуы артабанда фекер алышыуҙарҙа 1—2 көнгә экономия яһауҙың мәғәнәһе юҡ, — тип дауам итте А. Я. Вышинский. — Беҙҙең бурыс булған бетә ҡаршылыҡтарға ҡарамаҫтан, ниндәйҙер дәйәм юлды эҙләп табыуҙан тороу зйҡанлы фекер алышыуҙарҙы туҡтатыу менән ашығырға ярамай.

Комитет бөгөнгө көндөҙгө ултырышта ораторҙарҙы яҙыуҙы туҡтатмаҫҡа ҡарар итте.

Политик комитеттең 26 октябрҙәге көндөҙгө ултырышы

НЬЮ-ЙОРК, 26 октябрь. (ТАСС). Политик комитеттең көндөҙгө ултырышында «Яңы һуғыш ҡурҡынысын бетереү тураһындағы һәм тыныслыҡты һәм халыҡтар иминлеген нығытыу тураһындағы декларацияны» тикшереү дауам итте.

АҠШ делегаты Остин беренсе булып сығыш яһаны. Америка вәкиле тыныслыҡты һәм халыҡтар иминлеген тәьмин итеүгә һәм яңы һуғыш ҡурҡынысын бетереүгә юнәлтелгән саралар билдәләүсе Советтар Союзы тәҡдимдәренең «ысын күңелдән булмауҙары» тураһында Англия-Америка вәкилдәре өсөн трәфәретле булып күренгән яла яғусан белдерелеүҙәре ҡабатланы.

АҠШ вәкиле Воззваниеһең атом ҡоралын беренсе булып ҡулланған хөкүмәтте хәрби енәйәтсе, тип ғәйепләү итергә тәкләм итеүсе өлөшө менән айырыуса ризаһыҙлыҡ белдереп, Стокгольм Воззваниеһе тураһында нәфрәт менән һөйләне.

Остин эште шулай итеп күрһәтергә маташты, йәғәне Советтар Союзы атом энергияһына ысын халыҡ-ара контроле урынлаштырырға теләмәй һәм бындай контролдең хәҙергә көнгә тиклем булмауы өсөн яуаплылыҡ СССР-ға төшә. Америка делегаты атом ҡоралын тыйыу тураһында совет декларацияһының проектында булған тәкләмгә ҡаршы килде.

Унан һуң Уругвай вәкиле Мора, Египет вәкиле Галеб, Гоминдансы Цалп Тинфу һәм Франция вәкиле Шовель сығыш яһаны. Уларҙың бөтәһе лә «Яңы һуғыш ҡурҡынысын бетереү тураһындағы һәм тыныслыҡты һәм халыҡтар иминлеген нығытыу тураһындағы декларацияны» ҡабул итеүгә ҡаршы килделәр һәм 6 государство һәм Боливия делегацияларының тарафынан индерелгән резолюция проекттарын яҡланылар.

Ултырыштың аҙағында БССР делегацияһының етәксеһе К. В. Киселев сығыш яһаны. БССР вәкиле комитеттең әлеккә ултырыштарында Австралия һәм Греция делегаттары тарафынан яһалған яла яғыу сығыштарын тәнҡитләне. Фактыларҙы һәм документаль мәғлүмәттәрҙе файҙаланып, К. В. Киселев, халыҡ-ара мәнәсәбәттәрҙе йәшәп килгән кескәнәшлек Америка хөкүмәтенең агрессия юлына, ҡоралланыуҙар артынан ҡоторонто ҡыуыу юлына баҫыуы менән аңлатыла, тип күрһәтте. К. В. Киселев Советтар Союзының халыҡ-ара тыныслыҡты һәм именселәккә яҡлауға юнәлтелгән тыныслыҡ политикаһын бындай агрессия политикаһына ҡапма-ҡаршы ҡуйҙы. БССР вәкиле комитетте СССР делегацияһы тарафынан тәҡдим ителгән декларация проектын ҡабул итергә һәм шулай итеп йәшәп килгән халыҡ-ара ҡыйынлыҡтарҙы хәл итеү юнәлешендә ысын хәрәкәт яһарға саҡырҙы. Ул, бындай тәҡдимдәрҙе ҡабул итеп, Генеральный Ассамблея ҡаҙағына һуҙылған һәм нығлы тыныслыҡты тәьмин итеүгә миллионлаған кешеләрҙең ынтылышын сағылдырыр ине, тип күрһәтте.

Тыныслыҡты яҡлаусыларҙың Бөтә Донъя конгресе Даими комитеты бюроһының коммюникеһе

ПРАГА, 27 октябрь. (ТАСС). Тыныслыҡты яҡлаусыларҙың Бөтә Донъя конгресе Даими комитеты бюроһының Прагала 25 һәм 26 октябрҙә ултырыштары булып үтте. Бюро түбәндәге коммюникены ҡабул итте.

Тыныслыҡты яҡлаусыларҙың Бөтә Донъя конгресе Даими комитетенең бюроһы 25 һәм 26 октябрҙә үҙенең ултырыштарында Икенсе конгрестан бәп тәртибе менән байҡағған һәм тыныслыҡты яҡлаусыларҙың Икенсе Бөтә Донъя конгрессенең әҙерлек комитеты, милли комитеттар тарафынан, тыныслыҡты һаҡлау эше менән ҡыҙыҡһынған һәм бөҙҙең көнөбөҙ өсөн бәрәсәкле хәрәкәт итеү өсөн бәрәсәкле күренештәрҙе тикшереп, тип әйтәләү.

Бюро көн тәртибе һәм конгресс эшенең барышы тураһындағы үҙенең тәкләмдәрен тыныслыҡты яҡлаусыларҙың Икенсе Бөтә Донъя конгрессының расланыуына тапшырырға ҡарар итте.

Бөтә фекер ҡараштарын белдереү мөмкинлеген биреү, бөтә төр инициативаны күрһәтеү теләге менән рухланған бюро пленар ултырыштарҙағы фекер алышыуҙар махсус комиссияларҙың эштәре менән тулыландырылһын һәм байытылһын, тип тәкләм итә.

Был комиссияларҙың эшмәкәрлеге тыныслыҡ Статутын эшләү өсөн булышлыҡ итә алған бөтә кешеләрҙең белемдәрен файҙаланырға мөмкинлек бирәсәк.

Бюро, тыныслыҡты яҡлап берләшкән киҫкен хәрәкәттәр яһауға юнәлтелгән төрлө фекер ҡараштары был конгреста берләшә алырҙар, тип тулыһынса ышанып оло ҡарарҙы ҡабул итә.

Тыныслыҡты яҡлаусыларҙың Англия комитеты Англияла конгресс сақырыуға хәҙерлек эштәренең тормошҡа ашырылышы тураһында берҙәм отчет тапшырасаҡ.

Конгресс өсөн уның бөтә донъя комитетенә лайыҡлы булған шарттарҙы тәьмин итеүгә бөтә саралар күреләсәк, ти бюро тәнәғәтләнеү менән билдәләй һәм былының өсөн тыныслыҡты яҡлаусы Англия комитетенә һәйбәт рәхмәт белдерә.

Ин алыҫтағы илдәрҙән Англияға конгрессҡа беренсе делегациялар китеүе көтелә, бюро үҙ делегаттарын һайлауҙа һәм Шеффилдтәге конгрессҡа үҙенең өҫтәрен йөкмәтеүсе бөтә донъялағы йөҙ миллионлаған ирҙәрҙе һәм ҡатын-ҡыҙҙы көтәй.

Тыныслыҡты яҡлаусылар үҙ эшмәкәрлектәренең беренсе көндәренән үк йүнәлешһеҙлектәрҙен һәм халыҡҡа ниҙер булырға сәкләрҙылар.

Хәҙерге конфликттар үҙҙәренә һәйкәтлек ҡурҡынысын тотҡаныҡтары фактын хәҙер бер кем дә ситләп үтә алмай. Был һәйкәтлек бөтә кешелекте ҡаплаһа һәм бер генә халыҡты ла ситләп үтмәһә.

Халыҡтар берләшкән һәм һәләкәтлекте булдырмау өсөн кәрәкле шарттарҙа йүнәлтыш юлын киҫәргә һәм тыныслыҡты нығытырға һәләтле булған көстәрҙең бөтә донъяла үҫеп сығыуын тыныслыҡты яҡлаусылар беләләр.

Шеффилдтәге конгресс үҙе вәкил булған көстәр менән, шулай уҡ тыныслыҡты, социаль системаларҙың һәм государстволарҙың бергәләп йәшәүҙәрен тәьмин итергә бөтә донъяның тырышыуында үҙ эшенән көсәнкәләре менән мөһим вклад буласаҡ.

Кореялағы вакиғалар

Корея халыҡ-демократик республикаһы Халыҡ армияһы баш командованиеһенең белдереүе

Корея халыҡ-демократик республикаһы Халыҡ армияһы баш командованиеһенең 27 октябрҙә таратылған белдереүенә, бөтә фронттарҙа ла Халыҡ армияһының ҡәһәрҙәре һөжүм итеүсе Америка һәм Кеньяҡ Корея ҡәһәрҙәренә ҡаршы оборона һуғыштарын алып барыуҙы дауам итәләр, тип әйтелә.

Пхеньяндан төньяҡтарап һәм төньяҡ-көнсығыштарап Халыҡ армияһының частәре дошман атаҡаларын кире ҡағып, оборона позицияларын үҙ ҡулдарында тоталар. Фронттың айырым участкаларында Халыҡ армияһының частәре бер нисә тапҡыр контратаҡаларға күсәләр, һөҙөмтәлә дошман ҙур юғалтыуҙар ваҡған. Пленныйҙар, оруҙиелар һәм башҡа хәрби милек алынған. Был райондарҙа һуғыштар дауам итә.

Көнсығыш яр буйында Халыҡ армияһының частәре Хамхындан (Канконан) төньяҡтарап һәм Бутхенгтән төньяҡ-көнсығыштарап һәжүм итеүсе дошманға ҡаршы ныҡлы оборона һуғыштары алып барҙылар.

Халыҡ-ара мәсьәләләр буйынса Индия күҙәтеүсеһе Санджайҙың БМО-лағы хәл тураһында

ДЕЛИ, 26 октябрь. (ТАСС). «Нейшнл Геральд» газетаһы халыҡ-ара мәсьәләләр буйынса Индия күҙәтеүсеһе Санджайҙың «БМО АҠШ-тың марионеткаһына әйләндеһе», тигән мәғәлүмәтен баҫып сығарған.

Санджайҙың үҙ баһаһының дөрөҫлөгөн раҫлауҙы күп кенә миҫалдар килтерә:

«АҠШ һәм уның союзниктәренең ҡоралды көстәре 38-се параллель аръяғына Кореяға баҫып инергә тейеш инеләрме, тигән мәсьәләне алайыҡ, — тип яҙа ул. — Был эш бик ҡурҡыныслы, һәм бөтә донъялағы тыныслыҡ яҡлыларының уға бәйләнеүе мөмкин.

Американың хәрби власттәре СССР-ҙың Алыҫ Көнсығыштағы снятәренә үҙҙәренең ҡоралды көстәрен яҡынлаштырырға һәм урынлаштырырға күптән инде ынтылалар, тип әлек ук билдәләгәйнем һәм Төньяҡ Кореяға баҫып инеү тураһында ҡабул ителгән ҡарарҙың ысын сәбәбе был ынтылыш булды да инде».

Санджайҙа уның ары, кешелек донъяһының ҙур күпселеге был баҫып инеүгә кырҡа ҡаршы килде, тип яҙа.

«Әгәр әҙ, — тип белдерә ул, — союзниктәрҙең көстәре Төньяҡ Кореяға баҫып инергә тейештәрме, тип дебиспат үткәреһе, был тәкләм тауыштарҙың 3:1 йәки бер өлөшө менән ҡабул ителер ине. Ләкин америкалылар тарафынан кескәй индерелгән резолюция Генеральный Ассамблеяла бик тауышҡа ҡаршы 47 тауыш менән ҡабул ителде.

Үҙен «Берләшкән Милләттәр Ойошмаһы» тип атаған, ләкин халыҡтарҙың абсолют күпселегенең теләгенә ҡапма-ҡаршы килеүсе бындай ҡарарҙарҙы ҡабул иткән БМО-ла ниндәйҙер алама нәмәнең барлығы тулыһынса асыҡ. Был, бәләкәй генә мәсьәлә булһа, донъя уға иғтибар бирмәҫ ине. Ләкин Кореяға баҫып инеү тураһындағы ҡарар Икенсе дәрәжәлә мәсьәлә булмаһы, киреһенсә, ул БМО тарафынан ҡабул ителгән ин ҡурҡыныслы ҡарар булды. Был ҡарар Генеральный Ассамблеяның, кешелек донъяһын, ихтимал, Икенсе бөтә донъя һуғышына ылыҡтырыу өсөн тауыш биреүсе тулыһынса ышанып ҡабул иткән ҡарарҙарҙың береһе.

Санджайҙа, АҠШ государство департаментының БМО-ла ҡатнашыуының башлыса Именселәк Советенең бөтә ҡарарҙары ҡаҡшыуҙы булып торалар.

Ҡушма Штаттарҙың государство департаменте һәр ваҡытта яңы Ҡытай республикаһын индереүгә ҡаршы килә.

Һәм бына Именселәк Советә АҠШ инеләгән яраҡлы рәүештә хәрәкәт итә алмай, бөтә донъя халыҡтарының теләктәренә тап килмәҫтән, Америка государство департаменты бойороктарын үтәй».

Санджайҙа, «былардың бөтәһенән һуң Вашингтондың Именселәк Советенә, шулай уҡ гөмүмән БМО-лағы тауыш биреү контроллек итеүендә»... тип белдерә.

Унан ары Санджайҙа Тайвань тураһындағы мәсьәләгә күсә. «Ҡушма Штаттар Япония ениләндән һуң Формозаны (Тайванды) Ҡытай хөкүмәтенә бирергә тураһындағы килешеүгә 1945 йылда үҙ ҡул ҡуйҙылар. Ләкин Чан Кай-ши Формозаны ҡасҡас, АҠШ государство департаменты Формозаны үҙ «яҡлауына» алырға тотонғайны. Был ҡарар Ҡытайҙағы гражданлы һуғышына тығылыу ғына булып торҙо».

Санджайҙа, АҠШ государство департаментенең БМО-ла оятһыҙ рәүештә гуманлыҡ итеүе хатта Англияның үҙенең көҙгөләренә ла ризаһыҙлыҡ һәм көлөмһөрәүҙәр, тип билдәләй.

ТӨЗӨТЕҮ

Газетабыҙҙың 28 октябрҙә сыҡҡан номеренең беренсе битендә «В. И. Ленин әҫәрҙәренән уҡыу беренсе томы» тигән мәҡәләнең һуңғы баҫаналағы әҫтән 18-се юлын... — «яңы кроҫтәндәренә... укырға.

Яуаплы редактор F. F. ҒАФАРОВ.

Агрозоотехника курстары мөдирҙәренең семинары

Өфөлә ошо көндәрҙә колхозыларҙың ике йыллыҡ агрозоотехника курстары мөдирҙәренең республика конәшмәһе булды. Унда шулай уҡ ауыл хуҙалығы булектәренең баш агрономдары, баш зоотехниктәре һәм башҡа ауыл хуҙалығы специалистары ҡатнаштылар.

Семинарҙа ҡатнашыусылар курстарҙа уҡыуҙарҙы ойоштороу, уҡыу методикаһы мәсьәләләрен өйрәнделәр. Улар шулай уҡ «Үҫемлектәр тормошо тураһында повесть», «Малсылыҡ эшен механизациялаштырыу», «Ауыл хуҙалығы мастерҙәре» исемле фәнни кинокартиналар ҡарҙылар.

А. Васильченко.

Кышкы шарттарҙа эшләүгә әҙерлек

1. Оперативлелек кәрәк

Октябрь — кышҡа әҙерлектең иң һуңғы айы. Был ваҡытҡа инде предприятиеларҙа кышҡы шарттарҙа эшләүгә бөтә әҙерлек тамамланған булырға тейеш. Алдан хәстәрлек күрмәгән предприятиеларҙа әҙерлекте күптән үк тамамланырлар. Ә шулай за, хеҙмәтсандарҙең торошо талаптарын хеҙмәтләндереүгә сәҡырылған Өфө халыҡының коммуналь хуҙалығы предприятиеларында уға тулыһынса әҙерлек тип әйтеп булмай әле. Бында бер бигерәк тә таллалағы общественный мунсаларҙы күҙҙә тотабыҙ.

Дөрөҫ, уларҙы төҙөкләндереү, ремонтлау буйынса байтаҡ кына эштәр башҡарылған. Мәҫәлән, Сталин урамындағы өсөнсө номерлө мунсаның (мөдире ингән Курамшина) түбәһе буялған, әсе ағартылған. Сапропускник, сабыныу булектәре, шкафтар һәм скәмйәләр ремонтланған. Ҡаҙанды һәм яңыу системаһы юнотегән һәм башҡа төҙөкләндереү эштәре үтәлгән. Ете-унбеш айҙа өтерлек яңыуҙың тәпәш тәүәлдәре.

Зенцов урамындағы икенсе номерлө мунсаны (мөдире ингән Камкина) төҙөкләндереү һәм кышҡа әҙерләү буйынса шулай уҡ күп кенә саралар тормошҡа ашырылған. Уның түбәһе, тотошо менән тип әйтерлек, яңыланы ябылған. Ҡаҙанды һәм яңыу урыны ремонтланған. Яуҙыма торған бүлмәләрҙә 168 квадрат метр самаһында яңы пәсәл түшәлгән. Күп кенә яңыуҙың тәпәш тәүәлдәре.

Әммә башҡа тәйәү бер мунсалар, ингән әйтәйек, Чернышевский урамындағы үҙәк һәм Пархоменко урамындағы алтынсы номерлө мунсалар кышҡа тулыһынса әҙер түгелдәр. Үҙәк мунсала капиталь ремонт бик озаҡҡа һуҙылды. Ҡала коммуналь хуҙалығы булеге, «Горжилкоммунстрой» тресы етәкселәре һәм республиканың Коммуналь хуҙалыҡ министерствоһы нығлы иғтибар биргәндә, эшсе көстәре һәм төҙөү материалдарын менән вәғәҙәләнә тәьмин ителмәгән. Мунсаны тулы әҙерлек халында һәм культуралы тәҙә килтереү өсөн (ағартыу, вентиляциялар яһау, тышҡы шпекторҙең кейеҙләү, мебелдәр булыуы) байтаҡ эштәр башҡарыһы бар. Ултырғыстар, өстәлдәр, скәмйәләр етешмәй. Шул сәбәпле, яңыуыпырға килгән күп кенә кешеләргә көтөп тороу залында аяҡ өҫтә баҫып торорға тура килә. Зал йыһазландырылмаған. Газета-журналдар юҡ.

Бында сабына торған бүлек бер генә. Шунлыҡтан, бүлектә азнаһына ике көн ватынҙар инһә, ике көн ирҙәр инәләр. Был хәл халыҡҡа уңайһыҙлыҡтар тыуҙыра. Икенсе сабыныу бүлеген эшләргә мөмкинлектәр булыуға ҡарамаҫтан, мунсаҡәр йыуыу тресы етәкселәре (трест управляющие ингән Калачов) быға иғтибар бирмәйҙәр.

Общественный мунсаларҙы кышҡа тулыһынса әҙерләүҙә — ремонтлау һәм яңыулыҡ ташыу эштәрен йылдам тамамлау өсөн эшлекле саралар күрергә кәрәк. Трест етәкселәре һәм коммуналь хуҙалыҡты булеге уларҙы тышҡы эҙләнеүҙәр эшләүҙәрен халға килтереү менән бергә, кәрәкле мебелдәр, инвентарҙәр булдырыу, күлдәр туралы иғтибар итеү — тыҫыл мәйештәр булдырыу, газета-журналдар алдырыу хәстәрлеген дә күрергә тейештәр. Бында ҡала Совете исполкомының, шулай уҡ республиканың Коммуналь хуҙалыҡ министерствоһының мунсалар эшен яҡшыртыуға күберәк иғтибар бирелеүенә кәрәк.

Г. Әмир.

2. Эшлекле саралар талап ителә

Бынан ике ай элек Өфө тимер юл булексәһе етәкселәре тарафынан транспорт средстволарын һәм хуҙалыҡты кышҡы сезонға әҙерләү буйынса план төҙөлгәйне. Баш инженер ингән Смирнов тарафынан кышҡа әҙерлекте үткәреү өсөн техник-ойоштороу планы ла төҙөлдө.

Был бурыҫты уңышлы үтәү өсөн тимер юлсыларға бик ҙур эш башҡарырға кәрәк ине. Бөтә локомотивтәрҙе, паровоздар һәм вагондар деполарын һәм башҡа хуҙалыҡтарҙы кышҡы шарттарҙа эшләү өсөн әҙерләргә кәрәк. Ләкин, ҡыҙғаныҫҡа ҡаршы, Өфө тимер юл булексәһе етәкселәре билдәләнгән саралардың үҙ ваҡытында үтәреүҙе, кышҡа әҙерлек эшен тейешле кимәлгә ҡуйыуҙы, үткән йылдағы кимтың хаты һабаҡтарын онотҡолар. Нәйәҙең уңайлы осорон кышҡа әҙерлекте башҡарыу буйынса стерлек фәйзаланмылар.

Хәҙер көҙөң уңайһыҙ көндәре килеп етте. Ләкин тимер юл булексәһенә әле бик күп эштәр башҡарыһы бар. Бөгөнгө көндә кышҡа тулыһынса әҙерләнгән тимер юл предприятиеларе әле бик аҙ.

Кышҡа әҙерлек эше Өфө станцияһының паровоздар ремонтлау депоһында айырыуса ҡәнәғәтләнмәлек темп менән бара. Локомотивтәрҙе йылытыу буйынса әҙерлек эштәре нәҫәр ойошторолған. Ошо көнгә тиклем хатта брезентҡа кәрәк ҡәнәфәле-материалдар ҙа булдырылмаған. Бында шулай уҡ депоның корпусын, биналарҙы ремонтлау эше һулпән бара. Паровоздар торған бинаның түбәһен яңыу эше тамамланмаған. Депоның күтәреү пехында бик серьеҙ ремонт талап ителеүгә ҡарамаҫтан, унда кышҡа әҙерлек эшенә нығлы иғтибар ителмәй. Был цехтың пәшәнә ремонт үткәреү, төҙәләргә йылалар ҡуйыу, пар менән йылытыу системаһын төҙәтеү кәрәк эштәр талап ителә. Депола ҡалҙарҙың техник белемдәрен күтәреүгә тейешле иғтибар юҡ. Был мәсьәлә менән бөш инженер ингән Олейник • тә, местком председателе ингән Андреев тә нығлап шөғөлләнмәйҙәр. Һәҙөмтәлә ҡайһы бер эшселәр тарафынан эште бөрөк яһала. Күптән түгел машинист ингән Казаков локомотив буксаһын ватты. Бындай ваҡиғаларҙың йыш ҡына ҡабатланған саҡтары ла булғылай. Техник кабинет насар эшләй, ул күберәк йөҙаҡлы тора.

Быйыл депола кышҡы шарттарҙа тәүге йыл эшләүсе 53 йәш эшсе бар. Был йәш ҡалҙарҙы кышҡы сезондағы эштең үҙенсәлектәре менән таныштырыу, уларҙың техник белемен күтәреү өсөн тейешле хәстәрлек юҡ.

Өфө станцияһында кышҡа әҙерлек эшен ошо көндәрҙә үк бөтәреү өсөн кышҡы сезон башланғанға тиклем эшлекле саралар күреү талап ителә.

Ө. Мохов.

Бөгөн театрҙарҙа һәм кинолоҙарҙа.

Рус драма театрында — «30 ПӘШЛЕКТӘР».

«Октябрь» кинотеатрында — «БӨЙӨК КӨС».

«Салауатта» — «ПИТАЛЕЛӘГӘ ТӨ МӨШ».

«Уралда» — «БӨЙӨК КӨС».

Редакцияның адресы: Өфө ҡалаһы, Карл Маркс урамы, 25. Телефон номерҙәре: яуаплы редактор урынбаҫары — 2-83-87, секретариат — 2-78-48, партия тормошо һәм пропаганда бүлектәре — 2-72-26, информация һәм сәнәғәт бүлектәре — 2-80-49, ауыл хуҙалығы һәм промышленность бүлектәре — 2-86-29, хеҙмәтсандар хаттары, культура һәм тормош бүлектәре — 2-90-22.

ҠО 1617. Өлкә газета-журналдар типографияһы. Тираж 25.000.

Бөтә илдәрҙең пролетарҙәре, берләшегеҙ!

Кызыл Башкортостан

ВКП(б)-ның Башҡортостан Өлкә һәм Өфө ҡала комитеттары, Башҡорт АССР-ы Верховный Совета һәм хеҙмәтсеңдәр депутаттарының Өфө ҡала Совета органы.

32-се йыл сыға.

1950 йыл
№ 218 (8675)
30
октябрь
дүшәмбе

хаҡы 20 тин.

Йәшәһен Ленин—Сталин партияһы, совет халҡының һуғыштарҙа сыныҡҡан авангарды, беҙҙең еңеүҙәребеҙҙе рухландырыусы һәм ойоштороусы—бөйөк большевиктәр партияһы!

Ленин байрағы аҫтында, Сталин юлбашсылығында—алға, коммунизм еңеүенә!

Бөтә Союз Коммунистәр (большевиктар) Партияһының Үҙәк Комитеты сакырыуҙарынан.

Бөйөк Октябрь социалистик революцияһының 33 йыллығына карата

BAŞQORT ... Kitabxanası

ВКП(б) Үҙәк Комитетенең сакырыуҙары

1. Йәшәһен Бөйөк Октябрь социалистик революцияһының 33 йыллығы!

2. Тыныслыҡ өсөн, демократия өсөн, социализм өсөн көрәшеүсе бөтә халҡтарға туғандарса сәләм!

3. Уңышлы рәүештә социализм төҙөүсе халҡ-демократияһы илдәренең хеҙмәтсеңдәренә туғандарса сәләм!

4. Үҙ иленә азатлыҡ һәм бойондороҡһоҙлоҡ яулап алған һәм халҡ-демократик ҡоролошон уңышлы рәүештә нығытыусы бөйөк Ҡытай халҡына туғандарса сәләм!

5. Үҙ иленең бойондороҡһоҙлоғон геройҙарса яҡлаусы Корея халҡына туғандарса сәләм!

6. Йәшәһен Германия демократик республикаһы. Берҙәм, бойондороҡһоҙ, демократик, тыныслыҡ һөйөүсе Германия өсөн көрәшеүсе Германияның демократик көстәренә сәләм!

7. Тито кликаһының фашистик режименә ҡаршы, империализм лакейҙәренә ҡаршы азатлыҡ көрәше алып барыусы Югославия халҡтарына сәләм!

8. Бөтә илдәрҙең хеҙмәтсеңдәре! Яңы һуғыш тоҡандырыусыларҙың енәйәтсел пландарын фаш итегеҙ һәм өҙөгөҙ! Тыныслыҡ яҡлыларҙың ҡеүәтле фронтын киңәйтегеҙ һәм нығытығыҙ! Бөтә донъяла тыныслыҡ өсөн яҡлап алып ҡалайыҡ!

9. Ныҡлы тыныслыҡ өсөн, һуғыш тоҡандырыусыларға ҡаршы көрәштә Англия, Америка Ҡушма Штаттары һәм Советтәр Союзы халҡтарының дуҫлығы йәшәһен!

10. Үҙҙәренең азатлыҡтары һәм милли бойондороҡһоҙлоҡтары өсөн көрәшеүсе колониаль һәм бойондороҡло илдәрҙең халҡтарына туғандарса сәләм!

11. Тыныслыҡтың һәм беҙҙең Тыуған илебеҙҙең именселегенең һағында тороусы Советтәр Союзының Ҡоралды Көстәренә дан!

12. Йәшәһен Совет пограничниктәре — беҙҙең Тыуған илебеҙҙең изге сиктәрен һиҙгер һаҡлаусылар!

13. Советтәр Союзы Геройҙарына һәм Социалистик Хеҙмәт Геройҙарына — Тыуған илебеҙҙең иң яҡшы улдарына һәм ҡыҙҙарына дан!

14. Советтәр Союзының эшселәре, крәҫтиәндәре, интеллигенцияһы! Социалистик ярышты киңерәк йәйелдерегеҙ! 1950 йылдың халҡ хужалығы планын срогынан алда үтәү өсөн көрәшегеҙ! Яңы хеҙмәт подвигтәрегеҙ менән Совет социалистик государствобыҙҙың ҡеүәтен нығытығыҙ!

15. Советтәр Союзы хеҙмәтсеңдәре! Бөйөк төҙөлөштәрҙе — Куйбышев, Сталинград һәм Каховка гидроэлектростанцияларын, Төп Төркмәнстан каналын, Көньяҡ Украина һәм Төньяҡ Ҡырым каналдарын төҙөүҙе уңышлы тормошҡа ашырып, коммунизм төҙөү эшенә яңы вклад индерәйек!

16. Советтәр Союзының хеҙмәтсеңдәре! Производствоға фәндең, техниканың һәм алдынғы тәжрибәләрҙең өлгәшеүҙәрен ҡыйыуыраҡ индерегеҙ! Хеҙмәт итештереүсәнлеген — беҙҙең социалистик державабыҙҙың артабан үҫеү һәм сәскә атыу нигеҙен арымай-талмай күтәрегеҙ!

17. Эшселәр һәм эшсе ҡатын-ҡыҙҙар, инженерҙәр һәм техниктәр! Сырьены, материалдарҙы, яғылыҡты һәм электр энергияһын ҡаты экономиялау өсөн көрәшегеҙ! Оборудованиеләрҙе иң яҡшы файҙаланыуға өлгәшегеҙ! Продукцияның үҙенә төшөү хаҡын кәметегеҙ, сифатын яҡшыртығыҙ!

18. Күмер промышленносе эшселәре һәм эшсе ҡатын-ҡыҙҙары, инженерҙәре һәм техниктәре! Күмер сығарыуҙың бөтә процестәрен тулы механизациялау өсөн көрәшегеҙ! Яңы шахталарҙы тиҙерәк төҙөгөҙ! Илдең халҡ хужалығына күберәк күмер бирәйек!

19. Нефть промышленносе эшселәре һәм эшсе ҡатын-ҡыҙҙары, инженерҙәре һәм техниктәре! Нефть сығарыуҙың һәм эшкәртеүҙең темпын юғары күтәрегеҙ! Скважиналарҙы тиҙерәк бораулағыҙ һәм яңы нефть ятыштарын үҙләштерегеҙ! Социалистик хужалыҡҡа нефть һәм нефть продуктыларын күберәк бирәйек!

20. Ҡара һәм төҫлө металлургия эшселәре һәм эшсе ҡатын-ҡыҙҙары, инженерҙәре һәм техниктәре! Металл етештереүҙең яңы күтәрелеше өсөн көрәшегеҙ! Агрегаттарҙың һәм механизмдәрҙең ҡеүәтен тулы файҙаланығыҙ! Алдынғы металлургтарҙың тәжрибәһен киңерәк ҡулланығыҙ! Илгә күберәк суйын, ҡорос, прокат, төҫлө металдар бирәйек!

21. Электростанцияларҙың эшселәре һәм эшсе ҡатын-ҡыҙҙары, инженерҙәре һәм техниктәре! Электр энергияһы эшләп сығарыуҙы арттырығыҙ! Яңы энергетик ҡеүәттәрҙе тиҙерәк сафҡа индерегеҙ! Халҡ хужалығын электр энергияһы менән өҙлөкһөҙ тәьмин итегеҙ!

22. Машиналар төҙөү предприятиеләренең эшселәре һәм эшсе ҡатын-ҡыҙҙары, инженерҙәре һәм техниктәре! Илебеҙҙең халҡ хужалығын алдынғы техника менән байыҡтырығыҙ! Промышленносҡә, төҙөлөштәргә, транспортҡа һәм ауыл хужалығына машиналарҙы күберәк бирегеҙ!

23. Автомобиль һәм трактор промышленносе эшселәре һәм эшсе ҡатын-ҡыҙҙары, инженерҙәре һәм техниктәре! Производство культураһын күтәрегеҙ! Автомобилдәр һәм тракторҙар эшләп сығарыуҙы бөтә саралар менән арттырығыҙ!

24. Химия промышленносе эшселәре һәм эшсе ҡатын-ҡыҙҙары, инженерҙәре һәм техниктәре! Яңы техниканы һәм алдынғы технологияны индереү өсөн көрәшегеҙ! Минераль ашламалар етештереүҙе арттырығыҙ! Илебеҙҙең халҡ хужалығына химик продуктыларҙы күберәк бирегеҙ!

25. Суднолар төҙөү промышленносе эшселәре һәм эшсе ҡатын-ҡыҙҙары, инженерҙәре һәм техниктәре! Суднолар төҙөү техникаһын камилләштерегеҙ! Яңы караптарҙы тиҙерәк төҙөгөҙ! Совет державаһының ҡеүәтле флотын булдырайыҡ!

26. Эшселәр һәм эшсе ҡатын-ҡыҙҙар, инженерҙәр һәм техниктәр — төҙөүселәр! Тиҙләтелгән төҙөлөш техникаһына эйә булығыҙ! Яңы предприятиеләрҙе, торлаҡтарҙы, культура-көн-күреш учреждениеләрен тиҙерәк сафҡа индерегеҙ! Төҙөлөштөң үҙенә төшөү хаҡын кәметегеҙ һәм сифатын яҡшыртығыҙ!

27. Төҙөлөш материалдары промышленносе эшселәре һәм эшсе ҡатын-ҡыҙҙары, инженерҙәре һәм техниктәре! Производство ҡеүәттәрен максималь файҙаланығыҙ! Беҙҙең Тыуған илебеҙҙең төҙөлөштәренә цемент, кирбес, быяла, түбә ябыу һәм башҡа материалдарҙы күберәк бирегеҙ!

28. Урман һәм ҡағыҙ промышленносе эшселәре һәм эшсе ҡатын-ҡыҙҙары, инженерҙәре һәм техниктәре! Механизмдәрҙе файҙаланыуҙы яҡшыртығыҙ, ағас әҙерләүҙә хеҙмәт итештереүсәнлеген күтәрегеҙ! Ағас әҙерләүҙе һәм ташыуҙы бөтә яҡлап арттырығыҙ! Илебеҙгә ағас материалдарын һәм ҡағыҙҙы күберәк бирәйек!

29. Еңел промышленность эшселәре һәм эшсе ҡатын-ҡыҙҙары, инженерҙәре һәм техниктәре! Халҡ өсөн тукыма, аяҡ кейеме, өҫ кейеме, трикотаж һәм башҡа тауарҙарҙы күберәк бирегеҙ! Сырьеға экономия яһау өсөн, киң ҡулланыу тауарҙарының юғары сифаты һәм киң ассортименте өсөн көрәшегеҙ!

30. Аҙыҡ, ит-һөтсөлөк һәм балыҡ промышленносе работниктәре! Туҡланыу продуктыларын етештереүҙе киңәйтегеҙ, уларҙың сифатын яҡшыртығыҙ! Халҡҡа шәкәр, май, ит-һөт, балыҡ һәм башҡа продуктыларҙы күберәк бирегеҙ!

31. Урындағы промышленность һәм промысловой кооперация работниктәре! Урындағы сырьенан изделиеләр күберәк етештерегеҙ! Киң ҡулланыу тауарҙарының сифатын күтәрегеҙ! Хеҙмәтсеңдәрҙең көн-күреш ихтыяждарын хеҙмәтләндереүҙе яҡшыртығыҙ!

32. Ҡала хужалығы һәм торлаҡ төҙөлөшөнөң эшселәре һәм эшсе ҡатын-ҡыҙҙары, архитекторҙары, инженерҙәре һәм техниктәре! Торлаҡ һәм культура-көн күреш төҙөлөшөнөң темптарын күтәрегеҙ һәм сифатын яҡшыртығыҙ! Ҡалаларҙы һәм эшселәр поселкаларын төҙөкләндереү өсөн көрәшегеҙ!

33. Тимер юл транспорты работниктәре! Йөк ташыу планын арттырып үтәү өсөн көрәшегеҙ, вагондар әйләнешен тиҙләтегеҙ! Пассажирҙәрҙе хеҙмәтләндереүҙе яҡшыртығыҙ! Тимер юл төҙөлөшөнөң темптарын һәм сифатын күтәрегеҙ, уның үҙенә төшөү хаҡын кәметегеҙ! Ҡышҡы шарттарҙа транспорттың өлгөлө эшләүен тәьмин итәйек!

34. Диңгеҙ һәм йылға флоты работниктәре! Йөк ташыу күләмен арттырығыҙ, судноларҙың әйләнешен тиҙләтегеҙ! Халҡ хужалығы өсөн йөктәрҙе тиҙерәк ташығыҙ! 1951 йылдың навигацияһына өлгөлө әҙерләнегеҙ!

35. Ауыл хужалығы эшсәндәре! Социалистик иген-селекте һәм малсылыҡты үҫтереүҙә яңы уңыштарға өлгәшегеҙ! Халҡ өсөн аҙыҡ-түлек һәм промышленность өсөн сырье муллығын булдырайыҡ!

36. Колхозсылар һәм колхозсы ҡатын-ҡыҙҙар, МТС һәм совхоз эшселәре һәм эшсе ҡатын-ҡыҙҙары, ауыл хужалығы специалистәре! Ауыл хужалығы фәненең өлгәшеүҙәрен һәм колхоздарҙың, совхоздарҙың һәм МТС-тарҙың алдынғы тәжрибәһен колхоз һәм совхоз производствоһына киң индерегеҙ! Игенселек һәм малсылыҡ алдынғыларының сафтарын арттырығыҙ!

37. Колхозсылар һәм колхозсы ҡатын-ҡыҙҙар! Колхоздарҙың общественный байлығын арттырығыҙ, хеҙмәт дисциплинаһын нығытығыҙ! Колхоз тормошоноң төп законы — ауыл хужалығы артеленең Уставын мөкәтдәс һаҡлағыҙ!

38. Государство алдындағы үҙ йөкләмәләрен намыҫ менән үтәгән колхозсыларға һәм колхозсы ҡатын-ҡыҙҙарға, МТС һәм совхоз эшселәренә һәм эшсе ҡатын-ҡыҙҙарына дан!

39. Колхозсылар һәм колхозсы ҡатын-ҡыҙҙар, совхоз эшселәре һәм эшсе ҡатын-ҡыҙҙары, зоотехниктәр һәм ветеринар работниктәр! Общественный малсылыҡты бөтә саралар менән үҫтерегеҙ, малдар һанын арттырығыҙ, уның продукты биреүсәнлеген күтәрегеҙ! Малдарҙы уңышлы ҡышлатыуҙы ойоштороғоҙ!

40. Ауыл хужалығы эшсәндәре, МТС һәм совхоздарҙың трактористәре, комбайнерҙәре, механиктәре! Ауыл хужалығы техникаһын яҡшыраҡ файҙаланығыҙ, хеҙмәт итештереүсәнлеген күтәрегеҙ! Игенселекте һәм малсылыҡты электрләштереүҙе алға ебәрегеҙ!

41. Ауыл һәм урман хужалығы работниктәре! Баҫыу һаҡлаусы ағас ултыртыу планын срогынан алда үтәү өсөн көрәшегеҙ! Дөрөҫ сәсеү әйләнештәрен тиҙерәк үҙләштерегеҙ, һуғарыуҙың яңы системаһын үҙләштерегеҙ, быуалар һәм һыу ятҡылыҡтары төҙөүҙе киңерәк йәйелдерегеҙ! Юғары һәм тотороҡло урожайҙы тәьмин итәйек!

42. Совет сауҙаһы, кооперация, общественный туҡланыу работниктәре! Ҡалала һәм ауылда культуралы совет сауҙаһын бөтә яҡлап йәйелдерегеҙ! Совет потребителен хеҙмәтләндереүҙе яҡшыртығыҙ!

43. Государство учреждениеләренең хеҙмәткәрҙәре! Совет аппаратының эшен яҡшыртығыҙ, государство дисциплинаһын нығытығыҙ, хеҙмәтсәндәрҙең талаптарына һәм ихтыяждарына иғтибар менән мөнәсәбәт итегеҙ!

44. Совет фәне работниктәре! Тыуған илебеҙҙең фәнен һәм техникаһын яңы эҙләнеүҙәр, асыштар һәм уйлап табыуҙар менән байыҡтырығыҙ! Производство менән фән бәйләнешен нығытығыҙ!

45. Әҙәбиәт, искусство, кинематография работниктәре! Үҙ оҫталығығыҙҙың кимәлен күтәрегеҙ, бөйөк совет халҡына лайыҡлы булған юғары идеялы художестволы яңы әҫәрҙәр булдырығыҙ!

46. Уҡытыусылар һәм уҡытыусы ҡатын-ҡыҙҙар, халҡ мәғарифе работниктәре! Уҡыусыларҙы фән нигеҙҙәрен ныҡлы белеү менән ҡоралландырығыҙ! Беҙҙең йәштәребеҙҙе совет патриотизме рухында тәрбиәләгеҙ! Социалистик обществоның культуралы, белемле граждандарын, коммунизм өсөн актив көрәшселәрҙе әҙерләгеҙ!

47. Медицина работниктәре! Халҡты медицина менән хеҙмәтләндереүҙең сифатын яҡшыртығыҙ! Совет медицина фәненең өлгәшеүҙәрен практикаға индерегеҙ! Дауалау һәм санитария учреждениеләренең өлгөлө эшләүе өсөн көрәшегеҙ!

48. Ватан һуғышы инвалидтәрен һәм беҙҙең Тыуған илебеҙҙең азатлығы һәм бойондороҡһоҙлоғо өсөн үҙ ғүмерҙәрен биргән героик совет воиндәренең семьяларын бөтә халҡ хәстәрлеге менән солғап алайыҡ!

49. Совет профсоюздары! 1950 йылдың халҡ хужалығы планын срогынан алда үтәү өсөн социалистик ярышты киңерәк йәйелдерегеҙ! Производство новаторҙарының тәжрибәһен таратығыҙ! Эшселәр һәм хеҙмәткәрҙәрҙең материаль һәм культура-тормош кимәлдәрен артабан күтәреү тураһында арымай-талмай хәстәрлек күрегеҙ! Йәшәһен коммунизм мәктәбе — совет профсоюздары!

50. Совет ҡатын-ҡыҙҙары! Тыуған илебеҙ халҡ хужалығының һәм культураһының артабан сәскә атыуы өсөн көрәшегеҙ! Йәшәһен коммунизмде актив төҙөүселәр — совет ҡатын-ҡыҙҙары!

51. Йәшәһен коммунизм төҙөүсе йәштәрҙең алдынғы отряде, бельшевиктәр партияһының ышаныслы ярҙамсыһы һәм резерве Ленин — Сталин комсомолы.

52. Совет егеттәре һәм ҡыҙҙары! Алдынғы фәнгә, техникаға, культураға арымай-талмай эйә булығыҙ! Ныҡлы һәм ҡыйыу, теләһә ниндәй ҡыйынлыҡтарҙы еңеп сығырға әҙер булығыҙ! Тыуған илебеҙ хөрмәтенә фидакәр хеҙмәт итегеҙ!

53. Пионерҙәр һәм уҡыусылар! Белемгә эйә булығыҙ, Ленин — Сталин эше өсөн ныҡлы көрәшселәр булырға әҙерләнегеҙ!

54. Коммунистәр һәм комсомолецтәр! Хужалыҡтың һәм культураның яңы ҡеүәтле күтәрелеше өсөн, Совет государствоһының ҡеүәтен артабан нығытыу өсөн көрәшселәрҙең беренсе сафтарында булығыҙ!

55. Йәшәһен беҙҙең илебеҙ халҡтары дуҫлығының һәм данының ныҡлы терәге — бөйөк Совет Тыуған илебеҙ!

56. Йәшәһен Ленин — Сталин партияһы, совет халҡының һуғыштарҙа сыныҡҡан авангарды, беҙҙең еңеүҙәребеҙҙе рухландырыусы һәм ойоштороусы — бөйөк большевиктәр партияһы!

57. Ленин байрағы аҫтында, Сталин юлбашсылығында — алға, коммунизм еңеүенә!

Бөтә Союз Коммунистәр
(большевиктәр) Партияһының Үҙәк Комитеты

СОЦИАЛИСТИК ЯРЫШТА АЛҒАН ЙӨКЛӘМӘЛӘРҘЕ НАМЫҪ МЕНӘН ҮТӘЙЕК!

Комбинат коллективенең намыҫлы эше

Былтыҫы йөкмәсә киптереү комбинаты һуғыштан һуңғы биҙҙәрҙә ныҡ тоҡланған. Ҙурлап дөрт-биш йыл эсендә ул бик ныҡ үҫтө һәм алдынғы предприятиеләрҙең береһе булып эшләне. Әгәр комбинат алек тик йөмәсә, картоф киптереү менән генә шөғөлләнһә, хәҙер ул йәмсәсенән тәрәс төрлө продуктылар етештерә. Унда крахмал, ҡамыт, десертный ҡарағы, брекет һәм башҡа шундай продукциялар эшләү ҡаҡ урын алып тора.

Социалистик ярыш, дәғүә рәүешендә эшләү—коллективтың айырым бер характерлы сифаты. Һуңғы ике йылда ғына эшсе-ләрҙең, инженер-техник работниктарҙың продукцияның үҙенә тошоу ҡаҡын кәметеү өсөн көрәше, сыйҙе һәм материалдарҙы экономия яһауы, производство программаһын дәүмәл рәүешлә срогынан алда артырыш үтәүе һөҙөмтәһендә 955 мең һум накопление алынды.

Былтыр комбинаттың коллективе йәйге эҙерләүҙәр сезонында 630 тонна йөмәсә эҙерләргә, был йөмәсәнән 420 тонна продукция етештерергә һәм продукцияның үҙенә тошоу ҡаҡын кәметеү нәсәбенән 570 мең һум өҫтәмә накопление алырға йөкләмә алғайны. Шулай уҡ комбинаттың заводында пехтарҙы ҡыйҙырып тоҙлайтыу планлаштырылғайны. Был мөһим бурыстарҙы үтәү өсөн эҙерләүҙәр сезонына башланғанға тиклем бик ҙур төҙөлөш эштәре үткәрелде. Йөйге сезонда брекет, крахмал пехтары янынан төҙөлөп, күп кенә цехтарҙа ремонт үтәрелде. Коллектив тарафынан 850 тонна йөмәсә һыйҙырышлы склад, сезонлы эшселәр өсөн 260 кешелек яңы дөйөм торлаҡ төҙәлде. Комбинат һаман үҫеү, киңәйеү осоронда, дөйөм хеҙмәт күтәрелешендә йөшәй. Хәҙер уның 12 пехтан торған заводы, сыйҙе базаһы, электр станцияһы, үҙенең родноуҙелы, йөмәсәләр өсөн склады, дарыу һәм сезонлы эшселәр өсөн торлаҡтары бар. Һуңғы ике йыл эсенә генә комбинаттың усадьбаһына һәм эшселәр поселкаһына 6500 тонн декоратив һәм сәсеп-сәсеп ағастары ултыртылды.

Эшселәр, инженер-техник работниктар һәм специалистар араһында Октябрь алды социалистик ярышы ҡаҡ ҡәләс алды. Ярышта брекет цехы коллективе алдынғылыҡты алып, сентябрь айында производство программаһын 145 процентҡа үтәүгә өлгөште. Уның хеҙмәт һөҙөмтәләре октябрҙә лә яҡшы. Цехтың мастер интеһы Ладыгина етәкселек иткән бригадаһы Октябрь байрамы хөрмәтенә ике айлыҡ планды 145 процентҡа үтәргә йөкләмә алғайны. Был бригадалар хәҙер юғары күрһәткестәр бирә. Крахмал цехында ла ҙур уңыштар бар. Интеһ Кунъминых етәкселегендәге бригаданың план үтәлеше сентябрь айында 138 процент тәшкил итә. Ул октябрҙә лә алдынғылар сафында бара.

Социалистик ярыш йәмғәттәре систематик рәүешлә почет, күргәҙмә таҡталарында, боевой листовкаларҙа һәм стена газеталарында яҡтыртылып барыла.

Комбинаттың партия ойошмаһы (секретаре интеһ Латыпов) коллективҡа политмассовый эште йөнәлдереүгә һәм уның политик кимәлен артабан күтәреүгә айырыуса ҙур иғтибар итә. Партия ойошмаһы яғында активта эшселәрҙән һәм инженер-техник работниктар составынан биҙәлгән 18 агитатор эшләй. Улар цехтарға һәм участкаларға бөркөтелгәндәр. Агитаторҙар эше расланған махсус график буйынса алып барыла. Урындағы Советтарға һайлауҙар алдынан коллективта агитацион эштәрҙе кин йөкләмәләү—бында агитаторҙарҙың мөһим бурысы булып торалыр. Комбинаттың клубы, уҡыу йорто, бөтөһе 2000 дана техник һәм художестволы китаптары булған библиотекаһы бөтә политмассовый эштең үҙағы булып тора.

Хәҙер комбинаттың һәр бер эшсеһе, инженер-техник работниге Бөйөк Октябрҙең 33 йыллығын хәйерле каршылау өсөн ителгән эшерин менән, бөтә һөҙөмтәләрҙең һалым эшләйҙәр.

Ә. Ғәлиев.

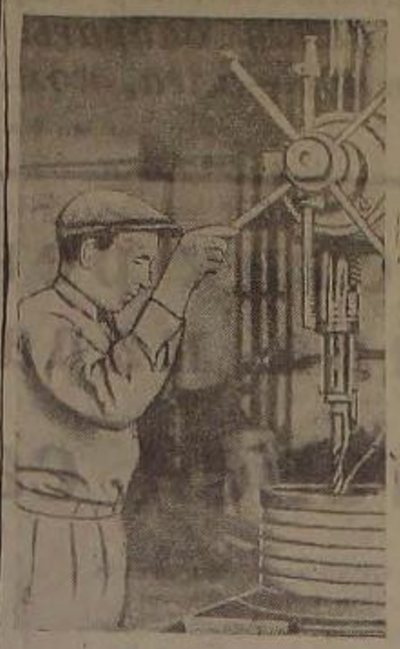

Чернушка төҙөү-монтаж контораһы коллективы Бөйөк Октябрь социалистик революцияһының 33 йыллығы хөрмәтенә стахановсы вахтаға эшләй.

Һүрәттә: төҙөү-монтаж контораһы цехының стахановсы—нормаһын 200 процентҡа үтәүсе интеһ Ғ. Зәйнуров.

М. Әхмәтьянов фотоһы.

Фабрика коллективенең уңыштары

Дәүләткә алған кәйемдәренә тигәү фабрикаһының коллективе йылдың производство программаһын тыныслыҡтың стахановсы вахтаһына баҫып, уңышлы үтәү осон көрәшә. Фабрикала Октябрь алды ярышы көндән-көн киң ҡолас ала бара. Бөтә эшселәр һәм инженер-техник работниктар ҙә социалистик ярыш менән солғап алынған. Эшселәрҙең 80 процентә йылдың производство программаларын 16 октябргә үк үтәүгә өлгөштеләр. Хәҙер бөтә коллектив тотошлай менән стахановсы эшкә күсергә әҙерләнә.

Киң йәйелдерелгән социалистик ярыш интеһендә коллектив 9 айлыҡ производство программаһын срогынан алда тамамланы. Ул өсөнсө вакыт эсендә 55 мең дециметр хромға һәм 71 мең дециметр хатты күн материалдарына экономия яһаны. Экономияланған материалдар исәбенә балалар өсөн 23 мең пар аяҡ кейеме тегелде. Продукцияның сифаты ла байтаҡ күтәрелеп, уның үҙенә тошоу хаҡы кәметелде. Аяҡ кейемдәренең 83,5 процентә иң яҡшы сифатлы була. 9 ай эсендә, үткән йылға тарағанда, продукцияның үҙенә тошоу хаҡы 9,6 процентә кимене.

Фабрика коллективе сентябрь айынан бирле Башкортостан Ергә промышленность министерствоһының күсмә Ҡызыл Байрағын үҙенең күлында тотоп килә.

Социалистик ярышты киң йәйелдереү һөҙөмтәһендә бик күп стахановсылар үҫеп сыҡтылар. Комсомолец интеһ Брусник етәкселек иткән рубщиктар бригадаһының бөтә членҙары ла стахановса эшләйҙәр. Был бригаланың рубщиге интеһ Харитонов систематик рәүешлә 150—200 процент үтәлеш бирә. Ул йылдың производство программаһын 1 октябргә 116 процентҡа үтәне һәм 18 мең дециметр күн материалдарына экономия яһаны. Интеһ Харитонов башҡа профессияларҙы үҙләштереү буйынса ла ныҡышмалы эш алып бара. Рубщиктар бригадаһы ярышта еңеүсе булып, 5 айлыҡ фабриканың күсмә Ҡызыл Байрағын үҙенең күлында тотоп килә.

Ғ. Ғәйнетдинова.

Бораулау бригадаһы комсомолецтәре

Бөҙөҙең конторанының комсомолецтәре хеҙмәт фронтының иң алдынғы сафында баралар. Улар Тыуған илебеҙҙең кеүәтен, байлығын арттырыу өсөн бөтә көстәрен биреп эшләйҙәр. Мастер интеһ Пирҡов етәкселек иткән комсомолец-йәштәр бригадаһы август айында 900 метр урынына 1016 метр, мастер интеһ Бох етәкселек иткән комсомолец-йәштәр бригадаһы 600 урынына 884 метр проходка бирҙеләр. Был бригадаларҙың алдынғы комсомолецтәре Шакшин, Кудашев интеһтәр бораулауҙың комплекслы заданиеһын систематик рәүешлә 120 — 130 процентҡа үтәйҙәр. Бораулауҙа нормаһын үтмаған йәки арттырып үтмәгән бер генә комсомолец та юҡ.

Политик-тәрбиә эштәрен, техник уҡыуҙы систематик рәүешлә алып барыу, вахтаның вахта, бригаданың бригада менән социалистик ярышын киң йәйелдереү һәм уға комгәт һаман барыу комсомолецтәрҙе яңынан-яңы еңеүҙәргә рухландыра.

Бораулау процессында ғайәт ҙур роль уйнаған күтәреү-төшөрөү операцияларын бөҙөҙең комсомолецтәребеҙ бер ярым тапҡырға тиҙерәк үткәралар, атап әйткәндә был эште башҡарыуға бирелгән нормаһы Цирков һәм Бох интеһтәрҙең бригадаһы икеләтә арттырып үтәй.

Ә. Халимов,
«Туймазынефть» тресы икенсе номерле бораулау конторанының комсомол комитеты секретаре.

КОМСОМОЛ ТОРМОШО

Молотов районы комсомол ойошмаһының конференцияһы

Өфө ҡалаһындағы Молотов районы комсомол ойошмаһының XI конференцияһы булып үтте. Конференцияла райондың 82 төҙөү комсомол ойошмаһынан 278 делегат ҡатнашты.

Отчет доклады менән ВЛКСМ-дың Молотов район комитеты секретаре интеһ Кривошеин сығыш яһаны. Ул үҙенең докладында совет халҡының тыныс тормошон өлкәһендә ителгән бөйөк еңеүҙәрҙе ойтеп үтте.

Молотов районының промышленность һәм транспорт предприятиеләрендә,—тине докладсы, — 5 меңдән артыҡ йәш эшсе һанала, шуларҙан 1400 кеше комсомолецтар, 125 комсомолец-йәштәр бригадаларында 1150 эшсене берләштерә. Предприятиеләрҙең производство программаларын үтәй алмауҙары был бригадаларҙың эше менән бик ныҡ бәйләнгән.

Молотов районы хәҙер ос йә инде Өфө ҡала Советынан һәм ВКП(б) ҡала комитетынан күсмә Ҡызыл Байрағын үҙенә тотоп килә. Бис шикһеҙ, бында райондың промышленность предприятиеләренда эшләүсе комсомолецтәрҙең һәм сәсеүҙән тыш йәштәрҙең хеҙмәте ҙур. Районда ес мең йәш эшсе үҙҙәренең йәллыҡ пландарын срогынан алда үтәнеләр, ә 2450 комсомолец һәм йәш эшсе 1952 һәм 1953-сө йыл эсенә эшләй. Өфө паровоздар ремонтлау заводының интеһ Кулинич етәкселек иткән котельщиктар бригадаһы, Өфө тимер юлы управлениеһенең интеһ Яковлев етәкселегендәге «эшсе-ҡалҡҙарҙы отлично хеҙмәтләндереүсе бригадаһы исемен алған проводниктар бригадаһы, һәм башҡалар юғары уңыштарға өлгөштөләр.

Докладсы предприятиелә рҙең ВЛКСМ комитеттарҙе хеҙмәт дисциплинаһын ныҡытыу һәм дәйем торлаҡтарҙа йәшәүсе эшселәрҙең тормош шарттарын яҡшыртыу мәсьәләләре менән аҙ шөғөлләнеүҙәрен ойтеп үтте. Был өлкәлә ВЛКСМ район комитетенең дә көйәбе ҙур, сөнки ул төҙөү комсомол ойошмаларының сығарған ҡарарҙары ерендә ителеп үтәүҙәрен тейешенсә контролгә алманы.

Районда йәштәрҙе политик яҡтан тәрбиәләү өлкәһендә байтаҡ уңыштар бар.

Район буйынса комсомолецтар һәм сәсеүҙән тыш йәштәр өсөн 10 үрелеүҙә политик түңәрәк ойоштороло һәм уларға 1313 кеше уҡый. Ләкин комсомол ойошмалары етәкселәре был түңәрәктәрҙе тейешле уҡыу дисциплинаһын урнаштырмағандар әле. Күп ваҡыт занятиеға тыңлаусыларҙың артабанлап ла күберәге килмәй ҡала. Был өлкәһендәге бөтөрөү осон йәс пасспорттан хәбәр итеүсе ҡарарҙар ҡабул ителә.

Район ойошмаларында ВЛКСМ-дың ҡала комитеты пропагандаһы тейешле иғтибар бирелмәй. Табиғи-фәнни темаларға, йәштәрҙе коммунистик рухта тәрбиәләү тураһында һәм Советтар Союзының эске һәм тышҡы политикаһы тураһында лекциялар һирәк уҡыла. Районда культура һәм спорт эшендә серьез етешһеҙлектәр бар.

Фекер алышыуҙарҙа сығыш йөйләүсе интеһтәр ВЛКСМ район комитеты бюроһының эшендәге етешһеҙлектәрҙе ҡаты тәнҡиткә алдылар.

Өфө паровоздар ремонтлау заводы комсомол ойошмаһы секретаре интеһ Сорокин үҙенең сығышында комсомол райкомы етәкселәренең ДОСАРМ һәм ДОСАВ ойошмаларының эшенә тейешле иғтибар бирмәүҙәрен ойтеп үтте.

Өфө тимер юлы управлениеһе комсомол ойошмаһының делегат Сидоров һәм Өфө авиация институты студенты Бараш интеһтәр ВЛКСМ-дың район комитеты комсомолецтәрен тормош шарттары менән аҙ ҡыҙыҡһынғаны өсөн тәнҡитләнеләр.

Конференция ҡаралған мәсьәлә буйынса ҡарар ителгән ҡарар ҡабул итте һәм райкомдың яңы составын һайланы.

Н. Вахитов.

Комсомолдың тәүге ойошмаларына етәкселекте көсәйтергә

Өфө ҡалаһындағы Комсомолдың Ишембай ҡала ойошмаһы конференцияһы булып үтте. Унда ҡала комитеты секретаре интеһ П. М. Левашов отчет доклады менән сығыш яһаны.

Докладсы отчет-һайлау осоронда комсомол ойошмаларының ойоштороусылыҡ һәләтлекторенең һөҙөмтәлек өҫтәрә күтәрелеүен ойтте. Предприятиелә рҙә эшләүсе комсомолецтар производство планын срогынан алда үтәү өсөн көрәштә партия ойошмаларының ысыҡ йәрҙәмсыларына булып торалар. Производствоның иң әһәмиәтле участкаларында эшләүсе 967 йәш эшсе үҙҙәренең биш йыллыҡ пландарын срогынан алда үтәүгә әҙерҙәнәләр. 16 комсомолец-йәштәр бригаданың тик отлично сифатлы продукция ғына эшләп сығара. Комсомолецтар беренсе булып производствоға алдынғы эш тәжрибәларен индереүҙәр, производствоны прогрестарҙан камиллаштыралар.

— Ләкин, — тә интеһ Левашов, — йәштәр араһында социалистик ярыш менән ҡала комитеты һәм комсомолдың тәүге ойошмалары етәрлек шөғөлләнмәйҙәр әле. Йөкләмәләр йыш ҡына формаль рәүешлә алына.

Докладсы комсомол ойошмаларының йәштәрҙе идея-политик яҡтан тәрбиәләүҙә өлгөшкән уңыштарына туҡталды.

Уҙған уҡыу йылында ҡала комсомолдың политик түңәрәк уҡыусыларҙың күтәреү сараһын маҡсыллыҡ азҡтары мәсьәләһен хәл итеүҙән айырыуҙа тора. Бағысусылыҡ сәсеү өйрәнешенә тәп бурыҫы тупраҡ структураһын аяҡҡа баҫтырыуҙан тора. Бындай сәсеү өйрәнешендә мал азығы етештереү — уй эш ыңғайында хәл ителә торған бурыс. Күпселек вәкилдәр тәп мал азығы етештереү бурысы бағысусылыҡ сәсеү өйрәнешенә ҡайтып ҡала. Бағысусылыҡ сәсеү өйрәнешендә бесән етештереүҙе алға ҡуйыу менән был өлкәлә академик Т. Д. Лысенко бик дөрөҫ эшләй.

В. Р. Вильямс хатта структураһыҙ тупраҡтә промышленность ашламаларын ҡулланыуҙы кире ҡағыу кеүек ойоштороп барып ете. Был дөрөҫ түгел инде. Промышленность ашламаларының урожайҙы күтәреүҙәге әһәмиәтә хәҙер бик асыҡ билдәле. Мәҫәлән, ярыш төрө тупраҡта тик фосфор ашламаһын ҡулланғанда һәр гектарҙа 3—3,5 центнер өҫтәмә урожай бирә. Тулы минераль ашлама ҡулланғанда уҡыу бағысы һәр гектарҙа 7 — 7,5, ә фосфор-калийҙе ҡулланғанда 6,5—7 һәм тик фосфорҙы ҡулланғанда 3—4 центнер һәм унан да күберәк өҫтәмә урожай бирә.

Республикабыҙҙа ауыл хуҡалығы фәнне учреждениеләренең эше яҡшынан тормай. Бынысы асыҡлау осон бағысусылыҡ селекцион, мәҙәниәт станцияларын эштәренең айырымлығын һәм улар араһында үҙ-ара бәйләнештәренең булмауын күрһәтергә кәрәк. Шуға күрә был станциялар, үҙ алдына айырым эш алып барып та, башҡаларҙың номалар эшләүҙәре тураһында белмәүҙәре осраҡлы түгел. Ауыл хуҡалығы мәсьәләләрен комплекс рәүешлә хәл итеү урынына, уларҙың күбеһе тар специаллаштырылған учреждениеларға әүерелгәндәр. Быға мисал итеп селекцион станцияны күрһәтергә мөмкин. Ә ул республиканың иң тәжрибәле учреждениеһе булып тора. Ул алдынғы техника менән генә түгел, хатта беренсе класлы метеорологик станция, яҡшы йыһазландырылған агротехник лаборатория менән тәъмин ителгән. Унда стационар бағысусылыҡ тәжрибәләре үткәреү осон үҙләштерелгән сәсеү әйләнеше, болонлоктары һәм әлитә хуҡалығы бар. Станцияның үҙен сәсеү, тәрә пар эшкәртеү, сәсеү әйләнеше, тупраҡты тәп эшкәртеү мәсьәләләре буйынса эшләп сығарған һөҙөмтәләре Башкортостандың Урал алды зонаһындағы бөтә ялан райондарында файҙаланырға мөмкин һәм файҙаланыла. Станцияның бик күп тәжрибә бағыуҙары, төрлө пункттары бар, ләкин уларҙа эш яҡшынан тормай, улар тикшереүсе эштәренә үҙләйләштырылмағандар.

Бағысусылыҡ һәм селекцион станцияларҙың эшендә төрлөлөк фактыһ итеп нуғы күрһәтергә мөмкин. Бағысусылыҡ станцияһы озаҡ вакыттар буйына стандартһыҙ материал менән эш итте, ә селекцион станция уға был эштә ярҙам күрһәтмәне. Мәҫәлән, «ульяновка» сортлы уҡым бойҙайы менән эш шулай булы һәм ул хәҙер житлек менән үткәрелгән һынауҙарҙа шул рәүешлә дауам итә.

Мәҙәниәт тәжрибә станцияһының мал азығы етештереү бүлеге үҙ эшен тик Аҙнәл буйындағы болонлоктарҙа ғына туплай, ә Аҡҡаҙар, Дим һәм башҡа ялан райондары йылғалары буйҙарындағы болонлоктарҙа эштәрҙе тәнҡитләнелек алып баралмай. Башкортостан ауыл хуҡалығы институты ла бағысусылыҡ өлкәһендәге тикшереүҙе эштәренә сәйер тора. Государство сортлы орлоҡҡолоҡ сеятәре ло бағысусылыҡ проблемаһын комплекс эшләүҙә өтерлек рәүешлә ҡатнашмай.

ССРР Министрҙар Советының ҡарары нигеҙендә ССРР ауыл хуҡалығы министерствоһының һәм уның тәрәмағындағы органдарҙың структураһына ауыл хуҡалығы фәндәре һәм уларҙы пропагандалау управлениеһе индерелә. Шуға ярашлы рәүешлә бөҙөҙең Башкортостан Ауыл хуҡалығы министерствоһы эргәһендә хәҙ бындай управление төҙөлә. Бис шикһеҙ, ул республиканың тәжрибә-тикшереүсе учреждениеларын үҙ тирәһенә туплар һәм ауыл хуҡалығы фәндәре өлкәһендә эштәрҙе яҡшыртыр. Агроном **П. Смирнов.**

„Кызыл Башкортостан“ материалдары эсенән

„Совхоз өсөклөктән сығырға тейеш“

«Ҡызыл Башкортостан» газетаһының 185-се номерендә ошондай баш менән Әлшәй районындағы Раевка бөртекле аҡлыҡ совхозында урожай йыйнау һәм государствоға иген тапшырыуҙың тәрән өсөклөктә булыуы, был эшкә бигерәк тә совхоз етәкселәренең яуапһыҙ ҡарауҙары, шулай уҡ урын-йыйнауҙа ҙур югалтыуҙарға юл ҡуйылғанлығы һәм башҡа етешһеҙлектәр тураһында материал баҫылып сыҡҡайны.

Газетала күрһәтелгән фактылар РСФСР Совхоздар министерствоһы Бөртекле аҡлыҡ совхоздарының Башкортостан тресы тарафынан тикшерелеп тулыһынса дөрөҫләнде.

Редакцияға яҙған хатында трест директоры интеһ Гильванов түбәндәге яуапты бирҙе:

Раевка бөртекле аҡлыҡ совхозында булған етешһеҙлектәрҙе бөтөрөүҙә конкрет саралар билдәләнде. Совхозда урожай йыйнау һәм государствоға иген тапшырыу осоронда совхоз етәкселәренә практик ярҙам күрһәтеү өсөн трестан вәкил итеп интеһ Әхмәтьянов ебәрелде.

Игенселектең үлән бағыулы системаһы тураһында В. Р. Вильямс учениеһен ижади үҙләштереү өсөн

Тупраҡты бөрҙөм эшкәртеү процесе тураһында академик В. Р. Вильямс учениеһе һәм тупраҡтың уңырыуһыҙланыуын һаҡлау һәм уны прогрессив күтәреү тураһында уның ҡалдырған сығма торған ученне оргәник тормош күренештәре менән геологик күренештәрҙе бергә бәйләүҙә иң яҡшы алға булып агрономия фекере тарихында инер. В. Р. Вильямс билдәләүенсә, тупраҡ — ochoз-ҡырыйһыҡ затҡалары һәм һәр ваҡыт үҙгәреүсән тәбиғәт әҙәпе уҙ. Уҙ үҙе фонында оргәник тормошто үҙгәреп торған субстрат ҡына түгел, ә ә оргәник донъяның продукты ла булып тора. Тере организмдәрҙең үҫеүҙәре менән бергә тупраҡ та үҫә. Үҫемлектәр һәм йәнлектәр донъяһы байырәк булған һайын, тупраҡтың биологик төрөнә шул тиклем затҡарҙар һәм күп төрлөрәк була һәм уға шул тиклем уңырыуһыҙлыҡтар булып эйләнә.

Тупраҡты бөрҙөм эшкәртеү процесе һәм уның уңырыуһыҙлығын прогрессив күтәреү теорияһын үҙтәрә барып, В. Р. Вильямс уңырыуһыҙлыҡты бөтөрөүҙең тип аталған «закон» әҙәмдәрҙе һәм ағрономдарҙың тәжрибәләрен тар-мар итте. Уҙҙың бигүк урталарында күренекле вакыйа Либих булған иҫкә ағрокультура-химиктарҙың айырмалы булырҙаҡ. Вильямс үҙенең уңырыуһыҙлыҡты күтәреү теорияһын, культураны үҫемлек торошонда ишләй әҙ булһа бер факторҙың ғына тарата торомай, бәлки урожайҙы бөтөнгө ahaй торған бөтә бөйөнтөло факторҙар комплексына тарата төрөй. В. Р. Вильямс учениеһе буйынса урожай бик күп күлланмалар функцияһы булып тора. Был күлланмалар араһында әрҙен уңырыуһыҙлыҡ факторҙары — һыу һәм азыҡ — топ урынды алып тора.

Докучаев һәм Костычевтең тупраҡ һәм уңырыуһыҙлыҡ тураһындағы ученнеларен артабан үҙтереп һәм яңғы рәүешлә өйләп, Вильямс тупраҡты әйләнеү менән интенсивлыҡтә әйләнеү әҙерҙәнәһенә алып ташланы, яңа фәнде актив хәрәкәт итеүсе фәнгә әйләндерҙе. Был ҡарашта Вильямсты тупраҡ өйрәнеү агрономияһының атаһы, тип атарға мөмкин. Был ғәлим, тарихта беренсе булараҡ, агрономияны, игенселектә искусственлы фәнгә әйләндерҙе. В. Р. Вильямстың игенселектә үҙләп баҫыулы системаһы тупраҡ уңырыуһыҙланыуының һаҡлау һәм прогрессив күтәреү юлында комплекс саралардың торған ученнеһе фәнде хәрәкәт итеүсәнлекҡә әйләндереүе булып тора.

Тупраҡтың уңырыуһыҙлыҡ кимәле уның азыҡ һәм һыуҙы үҙләштереү алыуына ҡарап билдәләнә, ә был азыҡ һәм һыуҙы үҙләштереү, нигеҙҙә, тупраҡтың бөтә эгетацион осоронда үҫә торған затҡарҙы биологик, физик һәм физик-химик күренештәргә ҡарай. Тупраҡты эшкәртеүҙе механизациялау, сәсеү әйләнеше, ашламалар индереү һәм башҡа шундай кеүек саралар үҙтәреү, улар тупраҡтың төрөнә производствоға яраҡлы йүнәлештә регуляциялатырға осоро булып тора. Тупраҡ структураһы тураһындағы ученне — эффектле уңырыуһыҙлыҡ ученнеһе ул.

В. Р. Вильямс тупраҡтың вак тәйерҙе төҙәлмәгән структуралы тупраҡ тип аңлай. Вак тәйерҙе тупраҡ, һорогто затҡалға һыуҙы яҡшы бирә һәм һауа алмашыныуын тәьмин итә, ике ғәмәл ҡаршы биологик процесте — әҙерә һәм аналәб процестәрҙе бер үк вакыттә үҙтереү осон шарттарҙы тәьмин итә. Аэроб һәм аналәб процестар азыҡ режимы икономикаһында мөһим роль уйнайҙар. Һыуҙа йыуылмай торған, төтөрөкло тупраҡ структураһы ғына ауыл хуҡалығында ғәмәлдә булып исәпләнә. Һыуға төрөклө тупраҡ тәйерҙәрҙе булдырыу осон материалды башлатып һәм күҙәтеү күп йыллыҡ тәжрибәләр бирергә мөмкин.

Академик Т. Д. Лысенко үҙенең өсөнсө йыллың 15 июленда «Правда» газетаһында баҫылған «В. Р. Вильямстың агрономия ученнеһе тураһындағы» мәҡәләһендә, тупраҡтың барлыҡҡа килеүе тураһында, тупраҡ уңырыуһыҙлығын барлыҡҡа килтереү һәм ҡаҡҡа баҫтырыу тураһында һәм тупраҡты дөрөҫ эшкәртеү системаһы тураһында Вильямстың прогрессив ученнеһенә тейешле баһаны бирҙе, Вильямстың уҙымдар осон пласты ирте күтәреү мөмкинлегенә ҡарата, сәсеүҙән алда һәм сәсеүҙән һуң тупраҡты эшкәртеү жоралы сифатында тырманы һәм катокты ҡулланыуға һәм бойҙаларҙа ҡарата яңылыш һүҙҙәрен нығлы рәүешлә тәнҡитләне. Т. Д. Лысенко мәҡәләһендә иң мөһиме — тегеһ йәки был агрономия фәнен, хатта уның нигеҙендә прогрессивлыҡ булһа ла, уны үҙләштереүгә ҡарата тәнҡитһеҙ, шаблон рәүешлә ҡарауҙың юл ҡуйылғанлығы икәнлеген күрһәтеүҙә тора.

Уҙҙымдар тураһындағы трактовкаһында В. Р. Вильямстың хатаһға мөһимерәк теоретик хата ҡараштан ҡылҡ, ул тегеһ йәки был культура урожайына тәбиғәт-климат факторының ролен баһалап еткермәүҙән тора. Кешенеңтары ҡайһы бер өлкәләрҙә һәм райондарҙа ла уҙ

Металды тиҙләтелгән метод менән эшкәртеүҙе производствоға киң индерергә

Металды тиҙләтелгән метод менән эшкәртеү бик ҙур әһәмиәткә эйә. Сөнки металде тиҙләтелгән режимда ҡырып йәки шлифтың эшкәртканда, бик ҙур производство күрһәткестәренә өлгәшеү буҙа. Тиҙләтелгән режимде ҡулланыу һөҙөмтәһендә, производство программаһын, аҙ расход тотоп, уңышлы үтәү менән бергә, детальдәрең сифаты күтәрелә һәм продукцияның үҙеңә төшөү хаҡы кәметелә. Былар иҫбатлаһын, биләмәләп, әйҙәгеҙ ни хаҡлы ла байтаҡ арта.

Өфө паровоздар ремонтлау заводында производство мөмкинлектәре, башҡа предприятиелар менән сағыштырғанда, үҙенсә айырым ҡыйынлыҡтары һәм ҡатмарлыҡтары менән ныҡ айырыла. Сөнки заводта хәҙмәт сафҡа ремонт эштәре характеренда булып, ул айырым детальдәрҙе яңғыу менән биләмәләнә. Шулай уҡ заводтың ҡайһы бер цехтарында төрлө урында эшләгән, иҫке типтағы станоктар хәҙергә ҡәҙәр тиклем әҙе ҡулланылып килә. Шуға ҡарамаҫтан, практиканың күрһәтеүе буйынса, бындай «иҫке» шарттарҙа ла металды тиҙләтелгән режимда эшкәртеүҙе производствоға киң индерергә мөмкин. Бының өсөн тик, бөтәһенән элек, эшсе-хәҙмәткәрҙең һәм инженер-техник работниктәрҙең үҙ ваҡыт инициативаһын күтәреүгә ҡарай.

Һуңғы йылдарҙа коллектив завод күләмендә механизмдарҙы технологик үҙгәртеү ҡороу буйынса бик күп эштәр башҡарҙы.

Паровоздарҙың һәр бер параллелен иҫке метод менән эшкәртканда 30 станок-сәғәт ваҡыт ҡәрәк. Инженер-конструктор Иптәш Евстифеев станоксылар менән хәҙмәттәшлектә 315 килограмм ауырлыҡтағы һәм 2 метр оҙонлоҡтағы был детальдең эшкәртеү ваҡытын ҡыҫҡартыу өҫтендә эшләне. Элек паралледең һәр бер детале айырым рәүештә ҡырып эшкәртелә инде. Иптәш Евстифеев 22 киловатт көүәтле мотор һәм электромагнитле өҫтәл менән шымартҡыс станокты бергә ҡулайлаштырҙы. Был конструкцияға ҡаты претмен яһалған быҫаҡтар ҡуйылған дискалы фреза ярҙамында, электромагнитле өҫтәлде параллелдең һуҙмайенсә, шымартып эшкәртеүгә мөмкинлек бирә. Элек ҡырыу юлы менән эшләгәндә, детальдең өҫтө сифат яғынан бик түбән булып, уға слесарҙәр тарафынан өҫтәмә шымартыу үткәрелә ине. Хәҙер был бөтөрөлде. Фрезеровщиктар Шәрипов һәм Кудинов иптәштәр, тиҙләтелгән режимда эшләп, детальдәрҙең ҡытырҡы урындарын шымартып эшкәртә башланылар. Улар ҡырыу тиҙлеген минутына 370 метрға еткереүгә, а машина ваҡытын 20—30 минутҡа ҡыҫҡартыуға өлгәштеләр.

Заводта буфер стерженҙәре массовый рәүештә эшләп сығарыла. 30 килограмм ауырлыҡтағы был детале штамплау эше эшселәре менән тығыҙ хеҙмәттәшлектә буған инженерҙар тарафынан уңышлы үҙгәштерелде. Ләкин стерженден резьбаһын нәҙәнда, элекке метод ҡалдырылып, был операцияны механика цехында 3 станок башҡарҙы. Бындай эш, әлбиттә, уңайлы шарттар бирмәй инде. Инженер-новаторҙар Преображенский һәм Евстифеев иптәштәр, станок ремонтлау цехы слесарҙәренең актив ҡатнашлығында, резьбаларҙы тиҙләтелгән метод менән яһарға булдылар. Бының өсөн эштә ҡулланылмаған, иҫке станок алырға бәҫтырылып төҙәтелде. Инженерҙар станокты ҡаты претмен яһалған быҫаҡтар менән ҡулайлаштырып, тиҙләтелгән метод менән резьбалар яһау юлын таптылар. Яңы конструкция үҙенең ысынбарлап һөҙөмтәҙәрен бирҙе. 5-се разрялле токарь иптәш Филонов тиҙләтелгән режимда ҡырыу тиҙлеген минутына 272 метрға еткереп һәм заданиене уңышлы үтәй. Шулай итеп, механика цехында 3 станок буштатылып, улар паровоздарҙың иҫкергән детальдәрен эшкәртеүгә бирелделәр.

1 мең 325 килограмм ауырлығындағы тондерҙең яңғыҙ эшкәртеү операцияһы тиҙ ҡырҡыусы киҫкестәр менән аҙ тиҙлектә башҡарыла. Станоктың хеҙмәт итештереүсәнлеген күтәреү коллектив алдында иң мөһим мәсьәлә булды. Производствоға тиҙләтелгән метод менән ҡырҡыу режимын индерелгәс, был мәсьәлә лә уңышлы хәл ителде. Станоктың конструкцияһы бер аҙ үҙгәртелде: моторҙың шкиво алмаштырылды, а каты үҙәктәр урынына өйләнеүсе үҙәктәр ҡуйылды. Станок, ҙур тиҙлектә эшләп, бәренсе кәндәрҙә ук эште әһәмиәтле һөҙөмтә күрһәтте. Өс токарь эшен хәҙер ептән Камалов бер үҙе башҡара. Ул төүлек заданиеһен бер сменала үтәй. Заводта хәҙер бик күп стахановсылар тиҙләтелгән метод менән эшләй башланылар.

Механика цехында токарь иптәш Пупыкин «ДШ—300» станогында золотник дискаларын, Стокер машинаһындағы редуктор валдарын һәм башҡа детальдәрҙе эшкәртә. Ул, минутына 100 метрҙан да артыҡ тиҙлек менән эшләп, нормаһын кәм дигәндә 300 процентҡа үтәй. Иптәш Пупыкин үҙе менән бергә эшләүсе иптәш Кузнецовты тиҙләтелгән режимда эшләргә өйрәтте. Һөҙөмтәлә иптәш Кузнецов кәм дигәндә нормаһын 200—250 процентҡа үтәй башланы. Минутына 70—100 метр тиҙлектә эшләүсе станоксылардан Исмәғилова, Чудов, Плетнев, Блинов, Ғиззәтуллин, Андрияшин һәм башҡа иптәштәр смена нормаһын 200—300 процентҡа үтәйҙәр.

Тиҙләтелгән режим заводтың башҡа цехтарында ла уңышлы һөҙөмтәләр бирә. Паровоз участкаларының ремонтсы станоксылары Васильева, Петрова, Филимонова, Сенькина һәм Кузнецова иптәштәр минутына 125 метр тиҙлек менән эшләйҙәр.

Детальдәрҙе эшкәртеүҙең тиҙләтелгән методын производствоға индереүҙә әле коллектив тарафынан бик күп эшләһә бар. Шуға күрә был ҙур әһәмиәтле методты үҙләштереү һәм артабан камиллаштереү эшселәрҙең һәм инженер-техник работниктәрҙең хәҙер тәп бурысы булып тора. Баш механик иптәш Төкәрен станселегендәге бүлек станоктарҙы планлы-иҫкәртмә ремонтлау эшенә, уларҙың кондалек төрөк булыуына һәм ағымдағы профилактик тәрбиәгә ныҡлы иғтибар итергә, һәм эшселәрҙең металды тиҙләтелгән режимда эшкәртеү өсөн яңы конструкция яһауына, рационализаторлыҡ тәҡлимдәренә ваҡытында әһәмиәт бирергә тейеш.

Начальникҡә иптәш Романов булған инструменталь цехтың коллективе тиҙләтелгән режимда эшләүсе эшселәр өсөн юғары сифатлы һәм егерлек һанда киҫкестәр егештерергә бурыслы.

Технология бүлеге коллективына һәм баш технолог иптәш Карташевҡа металде тиҙләтелгән режимда эшкәртеү тарихәләренә пех технологтары аша эшселәргә систематтик рәүештә инструктаж үткәрергә ҡәрәк.

Хәҙер станоксылар араһында металдарҙы эшкәртеүҙә тиҙләтелгән режимде ҡулланыу мөмкинлеген киңерәк пропагандалау бурысы тора. Шуға күрә заводтағы һәр бер инженерҙән, техниктән һәм администрация работниктарынан тиҙләтелгән режимда эшләүсе эшселәрҙең һөҙөмтәләрен иғтибарлы тикшереп, уларҙың ғәйәт ҙур әһәмиәтле эш булыуын асыҡ күрһәтәләр.

Хәҙер, төбәктә үҙәртеп ҡороуҙың сталинсә планын тормошҡа ашырыу осоронда, колхоздар алдына яңы ҙур бурыстар ҡуйыла. Был бурыстар — хәрәкәтте тыуҙыра торған сәбәптәрҙе бетереү, Волга кеүек ҡоло йылғаларҙы буыу, миллиондарҙан гектар майҙандарҙы һуғарыу, ауыл хуҡалығы производствоһын тулыһынса электрлаштереү һәм механизациялаштырыу кеүек грандиоз эштәрҙе үтәнә алалар. Тимәк, хәҙер ауыл хуҡалығы ысын мәғәнәһе менән фән нигеҙәренә ҡоролоуын асыҡ күрһәтәләр.

Шуға күрә колхоздарҙа иптәшелек культураһын күтәреүҙә ҙур роль уйнаған лаборатория йәрҙәре хәҙерге яңы шарттарҙа бөҙҙе тәжрибәләндерен еткерә алмайҙар. Сөнки улар колхоздарҙа массовый тәҙәлә, үҙҙәренең эш методтары менән дә һәм алып барылған эштәренең масштабы ягынан да улар хәҙерге һорауҙарға яуап бирә еткерә алманылар.

Өфө хәлле ҡүҙә тотоп, хеҡүәтебеҙ фән һәм алдынғы тәжрибәләр ҡазаныштарын пропагандалау, уларҙы ауыл хуҡалығына индереү, колхоздарҙа тәжрибә эштәрен киң йәйеп еберәү бурысын алға ҡуйҙы. Фәндең яңы ҡазаныштарын һәм алдынғы тәжрибәләрҙе пропагандалау, уларҙы колхоз производствоһына ҡыйыу индереү, колхозсыларҙы агротехник һәм зоотехник белемдәр менән коралландырыу мәсьәләләренә хәҙер айырыуса ҙур иғтибар итәлә.

Был мөһим бурыстарҙы практик үтәүгә етәкселәк итеү өсөн яҡындағы өс йыл эсендә бөтә колхоздарҙа ла ауыл хуҡалығының культура йәрҙәре төбәлергә тейеш. План буйынса Башҡортостанда 1950 — 1951 йылдарҙа 470 колхозда, 1952 йылда — 1500 колхозда, а 1953 йылда ҡалған бөтә колхоздарҙа ауыл хуҡалығының культура йәрҙәре төҙәләсәк.

Тәжрибә лабораторияларына алмашҡа килгән был яңы форма культура үҙәктәре, колхоздарҙа тәжрибә йәрҙәре булараҡ, үҙҙәренә киң актив тупланы, колхоздың тәбиғи шарттарын, экономикаһын һәм эшләп сығарыу средстволарын өйрәнеү нигеҙендә, хуҡалыҡтың бөтә тармаҡтарында ла ҙур нәҙәр эш алып барасаҡтар.

Ауыл хуҡалығының культура йәрҙәрен үҙҙәренең участкаларын колхоздарҙа ергәләп ятеп төҙәйҙәр. Улар шулай уҡ елән-емеш баҡсаларын, сәскәләр, скверҙәр, парктар менән эш итәләр, коллективтың интеллектуаль ҡүҙәрен үҫтереү буйынса ла ҙур эш алып барасаҡтар.

Ауыл хуҡалығының культура йәрҙәрен тәжрибә эштәрен бригада баҫыуҙарында, урман полосаларында, елән-емеш баҡсаларында, умартасылыҡтарҙа һәм мал фермаларында алып баралар. Яңы сорт үҫемлектәрҙе өйрәнеү, агротехниканың яңы методтарын һынау кеүек айырым әһәмиәтле булған тәжрибәләрҙе үткәреү өсөн махсус тәжрибә баҫыуҙарын булдырырға ҡәрәк.

Бөҙҙең республикабыҙҙа был өлкәлә практик эштәр алып барылмай әле. Был хәлгә килешеп тарарға мөмкин түгел. Хәҙер һис киҫәкмәҫтән республика колхоздарында ауыл хуҡалығының культура йәрҙәрен төҙөүҙе башларға кәрәк. Был эштә партия комдары, район Советы исполкомдары һәм уларҙың ауыл хуҡалығы бүлектәре, МТС-тар колхоздарға практик ярҙам итергә тейештәр.

Агроном Ә. Әхмәров.

Колхоздарҙа ауыл хуҡалығы культура йәрҙәрен ойоштороу

Республикабыҙ колхоздарында 300-ҙән артыҡ лабораторий йәрҙәре эшләй. Улар мичуринсе агробиология фәнен һәм алдынғы тәжрибәләрҙе колхоз производствоһының бөтә тармаҡтарында ла киң ҡулланыу юлы менән ауыл хуҡалығы культураһын күтәреүҙә ҙур роль уйнайҙар. Лабораторий йәрҙәре төрлө тәжрибәләр үткәрәләр, агротехниканың яңы методтарын үҙләштерәләр, үҫемлектәрҙең яңы сорттарын сығаралар, агрономик пропаганда алып баралар.

Былтыр Башҡортостанда колхоз лаборатория йәрҙәре 460 урында тәжрибә үткәрҙеләр. Улар — үҙән баҫыулы иптәшселек системаһын уңышлы үҙләштереүгә, яңы культураларҙы тәрбиәләү методтарын өйрәнеүгә, умартасылыҡты күтәреүгә ҡарата тәжрибәләр булып тораҙар. Лаборатория йәрҙәрҙәренең булышлығы менән айырым колхоздар быйыл тотоп баҫыуҙарҙан юғары уроҙай үҙтерен алыуға өлгәштеләр. Мәҫәлән, Күгәрсен районында 16 партсъезд исемендәге колхоздың лаборатория йәрҙе мөдире агроном иптәш Якименко фән ҡазаныштарын баҫыуҙарҙа киң ҡулланыуҙы ойоштороҙо. Колхозда бойҙай культураһы тотоп бер баҫыуҙа, тик тәрә парҙа һәм алға ергәләгән ептәрҙә менән сәселде. Һөҙөмтәлә 60 гектар майҙанда яҙғы бойҙайҙың уроҙайы һәр гектарҙан 28-әр центнер, а тотоп колхоз буйынса уртаса уроҙайы 20-шәр центнер тәшкил итте. Киң рәт менән сәселгән тәрә бойҙай һәр гектарҙан 18-әр центнер уроҙай бирҙе.

Агробиология фәне буйынса яҙғы бойҙайҙы көҙҙән сәсеп үҫтергәндә, торон ауырлыҡ бөтөнләй юҡҡа сыға һәм, былай сәсеүҙе бер ниҫә йыл ҡабатлағанда, ул ҡырға бойҙайға әйләнә. Шаран районында «Тыңарова» колхозының лаборатория йәрҙе мөдире иптәш Мингалә Сәләхов ошо методты ҡулланып килә. Йыһандағы икенсе йыл эсендә был колхоздың бойҙай баҫыуҙарында торон ауырлыҡ бөтөнләй бетәрәләсәк һәм уроҙайлылыҡ ҡимәле байтаҡ артасаҡ.

Бындай ысҡындар бик күп. Улар колхоз баҫыуҙарында тәжрибә эштәрен йәйеп еберәүҙең ни тиклем ҙур әһәмиәткә эйә булыуын асыҡ күрһәтәләр.

Хәҙер, төбәктә үҙәртеп ҡороуҙың сталинсе планын тормошҡа ашырыу осоронда, колхоздар алдына яңы ҙур бурыстар ҡуйыла. Был бурыстар — хәрәкәтте тыуҙыра торған сәбәптәрҙе бетереү, Волга кеүек ҡоло йылғаларҙы буыу, миллиондарҙан гектар майҙандарҙы һуғарыу, ауыл хуҡалығы производствоһын тулыһынса электрлаштереү һәм механизациялаштырыу кеүек грандиоз эштәрҙе үтәнә алалар. Тимәк, хәҙер ауыл хуҡалығы ысын мәғәнәһе менән фән нигеҙәренә ҡоролоуын асыҡ күрһәтәләр.

Шуға күрә колхоздарҙа иптәшелек культураһын күтәреүҙә ҙур роль уйнаған лаборатория йәрҙәре хәҙерге яңы шарттарҙа бөҙҙе тәжрибәләндерен еткерә алмайҙар. Сөнки улар колхоздарҙа массовый тәҙәлә, үҙҙәренең эш методтары менән дә һәм алып барылған эштәренең масштабы ягынан да улар хәҙерге һорауҙарға яуап бирә еткерә алманылар.

Өфө хәлле ҡүҙә тотоп, хеҡүәтебеҙ фән һәм алдынғы тәжрибәләр ҡазаныштарын пропагандалау, уларҙы ауыл хуҡалығына индереү, колхоздарҙа тәжрибә эштәрен киң йәйеп еберәү бурысын алға ҡуйҙы. Фәндең яңы ҡазаныштарын һәм алдынғы тәжрибәләрҙе пропагандалау, уларҙы колхоз производствоһына ҡыйыу индереү, колхозсыларҙы агротехник һәм зоотехник белемдәр менән коралландырыу мәсьәләләренә хәҙер айырыуса ҙур иғтибар итәлә.

Был мөһим бурыстарҙы практик үтәүгә етәкселәк итеү өсөн яҡындағы өс йыл эсендә бөтә колхоздарҙа ла ауыл хуҡалығының культура йәрҙәре төбәлергә тейеш. План буйынса Башҡортостанда 1950 — 1951 йылдарҙа 470 колхозда, 1952 йылда — 1500 колхозда, а 1953 йылда ҡалған бөтә колхоздарҙа ауыл хуҡалығының культура йәрҙәре төҙәләсәк.

Тәжрибә лабораторияларына алмашҡа килгән был яңы форма культура үҙәктәре, колхоздарҙа тәжрибә йәрҙәре булараҡ, үҙҙәренә киң актив тупланы, колхоздың тәбиғи шарттарын, экономикаһын һәм эшләп сығарыу средстволарын өйрәнеү нигеҙендә, хуҡалыҡтың бөтә тармаҡтарында ла ҙур нәҙәр эш алып барасаҡтар.

Ауыл хуҡалығының культура йәрҙәрен үҙҙәренең участкаларын колхоздарҙа ергәләп ятеп төҙәйҙәр. Улар шулай уҡ елән-емеш баҡсаларын, сәскәләр, скверҙәр, парктар менән эш итәләр, коллективтың интеллектуаль ҡүҙәрен үҫтереү буйынса ла ҙур эш алып барасаҡтар.

Ауыл хуҡалығының культура йәрҙәрен тәжрибә эштәрен бригада баҫыуҙарында, урман полосаларында, елән-емеш баҡсаларында, умартасылыҡтарҙа һәм мал фермаларында алып баралар. Яңы сорт үҫемлектәрҙе өйрәнеү, агротехниканың яңы методтарын һынау кеүек айырым әһәмиәтле булған тәжрибәләрҙе үткәреү өсөн махсус тәжрибә баҫыуҙарын булдырырға ҡәрәк.

Бөҙҙең республикабыҙҙа был өлкәлә практик эштәр алып барылмай әле. Был хәлгә килешеп тарарға мөмкин түгел. Хәҙер һис киҫәкмәҫтән республика колхоздарында ауыл хуҡалығының культура йәрҙәрен төҙөүҙе башларға кәрәк. Был эштә партия комдары, район Советы исполкомдары һәм уларҙың ауыл хуҡалығы бүлектәре, МТС-тар колхоздарға практик ярҙам итергә тейештәр.

Агроном Ә. Әхмәров.

Туған телде өйрәнеүҙәге буталсыҡтарға сик ҡуйырға

Иптәш Сталиндең тел тәлеме мәсьәләһенә арналған теоретик хеҙмәттәре баҫылып сыҡҡандан һуң, беҙҙең мәктәптәребеҙҙә тел тәлемен уҡытыу эшендә ҙур, ҡайтанан ҡоролош саралары үткәрелә башланы. Быға тиклем ҡулланылған тел уҡытыу программалары ҡайтанан ҡарап сығыла, тел тураһындағы китаптарға серьез коррективалар индерелә. Уның шулай булыуы тулы законлы, һәм бик тәбиғи хәл. Сөнки иптәш Сталин, был хеҙмәттәре менән тел өлкәһендә быға тиклем йәшәп килгән күп буталсыҡтарға асыҡлыҡ индерҙе, тел тәлемен марксистик-ленинсе теория менән яҡтыртты. Иптәш Сталиндең был күрһәтмәләре урта һәм ете йыллыҡ мәктәптәрҙә лә быға тиклем туған телде уҡытыу эшендә йәшәп килгән серьез буталсыҡтарҙы төҙәтеү мөмкинлеген бирҙе.

Шуға ҡарамаҫтан, республика мәктәптәрендә был мөһим мәсьәлә менән төпләнеү бик зәкрин бара әле. Туған телде уҡытыу эшендә булған буталсыҡтарҙы төҙәтеү менән Уҫалы районында ла ашыҡмайҙар. Уҫалы районы мәктәптәрендә был буталсыҡтар типтәрҙәр әсен нигеҙҙә туған тел ҡулланыу мәсьәләһенең ошо көнгә тиклем нигеҙле рәүештә хәл ителмәй килеүенә ҡайтып ҡала. Типтәр ауылдары Уҫалы районында 11—12-гә етә.

Ләкин ни өсөндер быны ошо типтәрҙәр әсен туған тел итеп татар теле алынған, һәм мәктәптәрҙә унар йылдар буйына балаларҙы татар телендә уҡытып киләләр. Ул рына ла түгел, ошо типтәр ауылдарының ҡайһы берҙәрендәге мәктәптәрҙә туған тел башҡорт телендә уҡытыла, а икенсе берҙәрендә татар телендә уҡытыла. Шул уҡ татар ауылдары торҡомонә инген Сәфәр, Илсе, Рысай ауылдарындағы мәктәптәрҙә туған телде уҡытыу башҡорт телендә алып барыла. Ә ҡалғандарында татар телендә уҡытыла.

Бында туған телде уҡытыу буталсыҡтары шуға барып еткән, бер үк ауыл Советында, бер үк шарттарҙа йәшәгән балаларҙы ике төрлө телдә уҡыталар. Мәҫәлән, Сәфәр ауылындағы ете йыллыҡ мәктәптә туған тел итеп башҡорт теле алынған. Ә шул уҡ ауыл Советына ингән Ильинка, Мансур мәктәптәрендә балаларҙы татар телендә уҡыталар. Мансур Ирәндек буйына уҙатырған тәп башҡорт ауылы булыуға ҡарамаҫтан, ни өсөндер бында ла туған тел итеп татар теле алынған. Бындағы мәктәптә балалар ватып-кыйратып татар телендә уҡыйҙар, әйҙә ҡайтҡас, урамға сығҡас улар үҙҙәренең төбәнге башҡорт телендә һөйләшә бәшлайҙар. «Авангард» колхозында ла башҡорттар йәшәйҙәр, а бындағы мәктәптә туған телде өйрәнеү татар телендә алып барыла. Район үҙәгендәге урта мәктәптә ла туған телде уҡытыу татарса алып барыла.

Кемдер һуң улар типтәрҙәр? Типтәр тигән милләт юҡ ул. Улар нигеҙҙә башҡорт телендә һөйләйҙәр. Уларҙың һөйләү теле әҙәби башҡорт теленән үҙенә күрә бер урындағы диалект ҡыйа булып айырылып тора. Шул уҡ Уҫалы районы типтәрҙәренең һөйләү теленә «һ» өнө урынына «ç» өнө әйтелә. Мәҫәлән, «һыу» түгел «çыу» тиҙәр улар.

Иптәш Сталин «телдә төп нәмә — уның грамматика төҙәлешә һәм төп һүҙлек фонды» тип өйрәтә. Типтәрҙәр теле үҙенең грамматика төҙәлеше һәм айырыуса төп һүҙлек фонды менән башҡорт теленән бик аҙ айырыла. Киреһенсә был яғы менән ул татар теленән бик ныҡ айырыла.

Мәктәптәрҙә уҡытыу практикаһы ла тап ошо турала һөйләй. Мәктәптә балаларҙы татар телендә уҡыталар. Ә мәктәптән тышҡы, өйҙә, әйтә, урамда ул бары бер үҙенең типтәр телендә һөйләп йәрәй. Быны беҙ ун йылдар буйына татар телендә уҡытҡан балалар әйтһәнә күрәбеҙ. Киреһенсә, был бер-ике йыл элек кенә башҡорт телен өсөнсө Сәфәр, Илсе, Рысай мәктәптәрендә уҡыған балалар ирекле рәүештә таҙа әҙәби башҡорт телендә һөйләйҙәр. Уҡытыусыларҙың әйтеүенә ҡарағанда, был мәктәптәрҙә туған телде уҡытыуҙы башҡортса алып барыу сәбәпле балаларҙың тел дәрестәрендә өлгәшеүҙәре байтаҡҡа яҡшырған һәм был уҡытыусыларҙың эшен дә ныҡ ҡыйа еңеләйткән.

Сөнки типтәрҙәрҙең һөйләү теле ул үҙенең әҫәлдәт күпселеге менән башҡорт һүҙҙәренән торған тел. Иптәш Сталиндең милләткә ҡарата бирған билдәһенә ҡыйып ҡарағанда ла типтәрҙәрҙең һис һүҙһеҙ башҡорт милләтенең үҙенә хас бер төрө инәйлеген аңлауы ҡыйын ноҡта түгел. Айырыуса Уҫалы районындағы типтәрҙәр башҡорт ауылдары менән аралашып йәшәгәндәр. Тимәк уларҙың телдәре лә серьез үҙгешлеү процесе кисергән. Ә иптәш Сталин «...ысынбарлап та, үҙгешлешкән ваҡытта телдәрҙең береһе ғәҙәттә еңеүсе булып сыға, үҙенең грамматика төҙәлешен һаҡлап ҡала, үҙенең төп һүҙлек фондын һаҡлап ҡала, һәм үз үҫешенең есле закондары буйынса үҫеүенә дауам итә, а икенсе тел ҡырынан барып йәшәүҙән туҡтай», тип өйрәтә. Беҙ типтәр телендә башҡорт телена ҡарата тап бына ошо процесте күрәбеҙ әле инде.

Шулай булғас типтәрҙәр өсөн туған тел итеп татар телен кеҫләп таңыусылыҡ был прогрессив үҙгәрешкә тоткарлыҡ яһайҙар, типтәр ауылдарында унар йылдар буйына татар телен уҡытып та уның халҡтың һөйләү теленә инеп китә алмауы бының асыҡ мисалы булып тора.

Хәҙер инде был мәсьәләгә тулы асыҡлыҡ индерер өсөн бөтә шарттар бар. Иптәш Сталиндең тел тураһындағы өйрәтеүҙәре был өлкәлә быға тиклем асыҡ булмаған күп һорауҙарға аныҡ яуап бирә. Был мәсьәлә менән күптән түгел Мәжит Ғафури исемендәге тел, әҙәбиәт һәм тарихи ғилми тикшеренеү институты ла шөғөлләнгәйне. Уның фәнни работниктәре Уҫалы районына килеп, типтәрҙәрҙең телен өйрәнеп, туған телде уҡытыуҙы тиҙ арала башҡорт теленә күсерергә кәрәк, тигән фекер менән китептәр.

Уҫалы районында мәғариф министрлығы иптәш Әлибаевтың үҙе лә булғаны бар. Иптәш Әлибаев, был мәсьәләне тиҙ арала хәл итербеҙ, тип һүҙ ҙә бирҙе киткәйнеҙ.

Шулай булғас Уҫалы районы мәктәптәрендә туған телде уҡытыу эшендә йәшәп килгән бындай серьез буталсыҡтарға практик рәүештә сик ҡуйырға күптән вәкыт инде.

М. Хәйҙәров.

фән һәм производство работниктәренең хеҙмәттәшлеге

Үткән йыл Ленинградта фән тарафынан индерелгән техник проблемаларҙы производствола үҙләштереү һәм уларҙы ваҡтында яңы метод барлыҡҡа килде. Был яңы метод техниканың артабан үҫеүенә фән работниктәренең производство работниктәре менән тығыҙ нигеҙҙә хеҙмәттәшлегенән тора.

Ленинградтың фән работниктәре инициативаһында башланған был метод Советтар Союзының бөтә промышленность тармаҡтарына бик тиҙ таралды, һәм ул үҙенең республикабыҙҙа ла киң ҡулланыу тапты.

Өфө төҙәлеш материалдары институты Черниковск төҙәлеш тресы, республиканың башҡа төҙәлеш ойошмалары һәм промышленность предприятиелары менән хеҙмәттәшлек итә. Черниковск төҙәлеш тресының кирбес заводы 1938 йылдан алып 1948 йылға тиклем был һәйкәл 6—7 миллион дана кирбес эшләп сығара ине.

1949 йылға кирбес заводына государство тарафынан 12 миллион дана кирбес етештереүгә план бирелде. Был хәл, әлбиттә, трест һәм кирбес заводы етәкселәрен бер ни тиклем аптыратып ҡалдырҙы. Ләкин күп кенә техник-ойоштороу сараларын тормошҡа ашырыу тураһында үйлағандан һуң, йылына 12 миллион дана кирбес етештереү планы һис һүҙһеҙ реаль, тигән һөҙөмтә яһалды.

Был планды үтәү өсөн завод коллективе бөтә тәр техник-ойоштороу сараларын күрә башланы. Бик күп эшсе кәстәре һәм яңы реконструкция талап ителде. Улар бөтәһе лә тормошҡа ашырылдылар. Шулай итеп, бирелгән планлың үтәлеүенә һис шикһеҙ ышанып тыуҙы.

Ләкин, шуға ҡарамаҫтан, планлың үтәлеүе айҙан-айға түбәнәйә башланы. Кирбестәрҙе киптереү һәм яндырыу эше артҡа ҡала ине. Шунлыҡтан яңы сараҙар эҙләп табыу кәрәклеге асыҡланды. Өфө төҙәлеш материалдары етештереү буйынса фән институты тап бына ошо ваҡытта трестҡа ҙур ярҙам күрһәтте. Институт менән төҙәлеш тресы араһында хеҙмәттәшлек һәм үҙ-ара ярҙам итеү договоры төҙәлде.

Институт менән кирбес заводы алдына кирбестәрҙе яндырыуҙа яңы метод үҙләштереү һәм кирбес киптереү процесын тиҙлатыу бурыстары ҡуйылды.

Был тиклем кирбестә яндырғанда ағыуланыҡты сей кирбес тултырылған мәйес камераһына өсөн торба аша эҫенәләп кейеп торорға кәрәк ине. Ә кирбестә яңы метод менән яндырыу процессында, ағыулыҡ өсөн файҙаланыла торған эҫкүмерҙең 50 процентә ваҡланған килеш, ҡыҙыл балсыҡ һәм комға ҡушылып, үҙең механизменә һалына. Унда ныҡлап бутала һәм ҡыҙыу балсыҡ, ком, таш күмер ватнашмалары формалау процесына күсә. Ҡушылған ул ваҡытта аша сығып, кирбестәрҙе ҡыҙҙырмаһа. Сей кирбес взгонеткаларға тейәлеп, киптереү камераһына бирелә. Шулай итеп, кирбес яндырыу өсөн талап ителгән таш күмерҙең 50 процентә тыҙыу балсыҡ менән ҡушылып, престә ҡыҫтырыла. Таш күмерҙең ҡалған өлөшө, кирбесте иҫке метод буйынса яндырғандағы кеүек, торба аша мейес камераһына ҡойола.

Сей кирбесте яндырған ваҡытта, өсөнсө таш күмер булғандыҡтан, ул үҙенә-үҙе яныулыҡҡа эйәлә.

Бындай яңы технологияның, әлекке методҡа ҡарағанда, күп кенә өҫтенлектәре бар. Беренсенән, мейестәге уттың камераһан-камераға ҡарҙыр итеүе байтаҡ тиҙләтелә, йәғни яндырыуҙың процесс тиҙерәк башҡарылып, мейестең хеҙмәт етештереүсәнлеге байтаҡ арта. Икенсенән, элек күп кенә брак яһалһа, хәҙер брак яһау ныҡ кәмене. Сөнки үтә яндырыу ҙа, яндырып еткермәү ҙә бөтөрөлдө. Яңы метод менән эшләү 15 процент яныулыҡҡа экономия яһау мөмкинлеген бирҙе. Өсөнсөнән, кирбес эсендәге күмерҙең кисәктәре яҡын килгә әйләнгәнлектән, унда ваҡ бушлыҡтар барлыҡҡа килә. Ләкин бушлыҡтар күп булыуға ҡарамаҫтан, улар, үҙәктәге кирбестәргә ҡарағанда, йылыны аҙыраҡ үткәрәләр. Элек кирбестәрҙең күләм ауырлығы яндырғандан һуң бер кубометрҙа 1800 килограмм булһа, а хәҙер ауырлыҡ бер кубометрҙа 1560 килограмм тәшкил итә. Шул уҡ ваҡытта уларҙың ныҡлығы кәмемәй, а, киреһенсә, байтаҡ арта.

Кирбестәрҙе был метод менән өҫтәмә рәүештә тишкелән эшләгәндә, уларҙың күләм ауырлығы хатта бер кубометрҙа 1400 килограмға тиклем кәмей. Бындай кирбес «эффектле кирбес» тип атала.

Эффектле кирбес, өҫтәл һәм йылыны аҙ үткәреүсән булғанлыҡтан, торлаҡ йорттарының тышҡы стеналарын һалғанда, кирбестәрҙең расходын байтаҡҡа кәметеү мөмкинлеген бирә. Мәҫәлән, Башҡортостан климаты өсөн торлаҡ йорттарының стеналары минималь рәүештә ике кирбес ярым ҡалынлығында һалынһа, а эффектле кирбес менән ике кирбес ҡалынлығында һалырға мөмкин.

Шуны ла әйтергә кәрәк, элек кирбесте яндырыу буйынса яңы технологияны үҙләштереү бик уңышлы барманы. Күп кенә брак яһалды һәм байтаҡ эшсе кәсә талап ителде. Ләкин күп тә үтмәй яңы технология тулыһынса үҙләштерелде. Мейестең төҙәлеүенә уртаса хеҙмәт етештереүсәнлеге 25—26 мең данаға тиклем арты. Былтыр завод коллективе яңы метод менән эшләй. Мейестең хеҙмәт етештереүсәнлеге төҙәлеүенә уртаса 30—32 мең, а айырым көндәрҙә 35—37 мең данаға тиклем еткерелә.

Шулай итеп, кирбестәрҙе киптереү буйынса 1949 йылда завод институт етәкселегендә ҙур уңыштарға өлгәште. Киптереү срогы 7—8 көндән 6 көнгә тиклем ҡыҫҡартылды. Ә быйыл был срок бишбиш ярым көнгә тиклем кәметелде. Дәйем алғанда, киптереү камераларының уртаса хеҙмәт етештереүсәнлеге төҙәлеүенә 23—25 мең дананан 29—35 мең данаға тиклем артты.

Ләкин, әйтергә кәрәк, әле завод институт тарафынан төҙәлмә ителгән сараларҙың бөтөһен дә тормошҡа ашырып еткермәгән. Көштәләрҙе төрәүҙәр менән ныҡлытыу буйынса 6 киптереү камераһына реконструкция үткерелмәгән. Камераларға кайнар газ бирелә әсән, элеккегә ҡарағанда, көүәтле вентилятор ҡуйылмаған һәм шулай уҡ камераларҙың ҡапҡаларына ла тейешенсә ныҡлытыу сараһы үткәреү талап ителә. Киптереү хужалығы әле кәрәкле контроль приборҙары менән тулыһынса тәьмин ителмәгән. Был сараларҙы ике кендәрҙә тормошҡа ашырылырға тейеш.

Фән институты менән хеҙмәттәшлек завод коллективына 1949 йылда ныҡ 12 миллион дана кирбес етештереү мөмкинлеген бирҙе.

Быйыл да Черниковск төҙәлеш тресы фән институты менән бергә эшләй. 1949 йыл менән сағыштырғанда, 1950 йылдың беренсе артыһында продукция етештереү буйынса яңы уңыштарға өлгәштеләр. 1949 йылдың беренсе яртыһында 2 миллион 700 мең дана кирбес яндырыла, а быйыл, шул уҡ осорҙа, 4 миллион 800 мең кирбес яндырылды. Быйыл кирбес заводы коллективе 15 миллион кирбес эшләп сығарырға тейеш. Йәғни хеҙмәт етештереүсәнлеге, 1949 йылға ҡарағанда, 25 процентҡа арттырасаҡ.

Хәҙер заводта, кирбесте формаларға тиклем, тығыҙ балсыҡты ҡайнар пар менән дымландырыу сараһына тәжрибә үткәреләә. Был метод менән эшләгәндә, кирбес престан сығҡанда уҡ 50 градус ҡайнарлыҡта була. Һөҙөмтәлә кирбесте киптереү процесе биш-биш ярым көндән өс көнгә тиклем тығыҙартыла. Кирбес яндырыу эшендә билдәлләнгән режимде төҙәлеүҙәр үтәү мейестәрҙең хеҙмәт етештереүсәнлеген тағы ла арттырырға тейеш.

Завод коллективе 1951 йылда 20 миллион кирбес етештереп, заводтың хеҙмәт етештереүсәнлеген, 1950 йылға ҡарағанда, 32 процентҡа арттырыуҙы күҙәтә тота.

Былар кирбес заводы коллективының фән работниктәре менән тығыҙ хеҙмәттәшлек һөҙөмтәләре булып тораҙар.

Фән работниктәренән институт директоры Е. Иванова, институттың баш инженеры Н. Гудзев һә

Ауыл хужалығы министерствоһы малдарҙы ҡышлатыуға әҙерлек эшенә насар етәкселек итә

Колхоздарҙа малдарҙы ҡышлатыуҡа әҙерлек эштәре тураһында республика Ауыл хужалығы министерствоһында күп һөйләнәләр, һуңғы ике айҙа бында был темаға арналған бик күп ҡәнәшмәләр үткәрелде. Шулай уҡ министерствоның зоотехниктәре, ветеринар врачтары, агрономдары һәм инженерҙәре райондарға ла сығып торҙолар. Уларҙың доклад яҙмалары нигеҙендә министерствола ай һайын приказдар сығарыла. Ләкин министерствола сығарылған ҡарарҙарҙың һәм приказдарҙың тормошҡа ашырылыуы өҫтәнән күҙәтеү эше сиктән тыш насар ойошторолған.

Бына фактылар.

Республика Ауыл хужалығы министерствоһы Бәкәлы районында мал азығы-тҙы әҙерләүҙең барышы тураһында белергә ҡарар итә. Был маҡсатта Бәкәлы район ауыл хужалығы бүлеге мөдире ингән Исмәғилов министерствоға саҡырыла, уның доклады тыңлана һәм 517 номерле махсус приказ сығарыла. Бәкәлы районында бесән сабыу, силос һалыу һәм башҡа төрлө мал азығы-тҙары әҙерләүҙең насар барышлыуы күрһәтелә. «Район ауыл хужалығы бүлеге тарафынан етәкселек ителмәү һөҙөмтәһендә, — тип әйҙәлә приказда, — райондың ҡайһы бер колхоздарында бесән сабыу планын үтәүҙәге сығанаҡтарҙың бөтәһе булған, әммә ятҡан болонлоҡтарҙы малдарҙан тапатыуға юл ҡуйылған».

Насар етәкселек итеүе өсөн район ауыл хужалығы бүлеге мөдире ингән Исмәғиловҡа ҡаты шелтә yлан ителгән һәм, мал азығы тулыу буйынса эш сараҙары билдәләнгән. Ләкин министерство үҙенең 517 номерле приказының үтәлешен тикшереүҙе онотҡан. Хатта уның был районға командировкаға барған вәкилдәре лә сығарылған ҡарарҙы хәтергә алмағандар. Шул арҡала Бәкәлы районында малдарҙы ҡышлатыуға әҙерлектә һаман да үҙгәрештәр юҡ. Бында әле әлә кәнәсә ике meң гектарҙан артыҡ болонлоҡ бесәнә сабылмаған. Малдар өсөн талап ителгән тупаҫ азығың тик дүрттән бер өлөшө генә әҙерләнгән.

Ауыл хужалығы министерствоһы йәй урталарында Миәкә районы тураһында ла оҙонһайҙ күп һүҙҙәр яҙылған 433 номерле приказын сығарған. Приказда малдарҙы ҡышлатыуға әҙерлектәге үҙҙән йыһазың тәртипһеҙлеге, ҡаҙаҡ итеп, кәсәле булып эшкән Нәкәс һыуына һоҡланып ҡарап тора. Ташҡан-ташҡа һикереп аҡҡан ҡарт йылғаның шаулауы уға нимәҙәр әүҙ кәс биргәҙәй була.

— Йылға тубығына һәр бер таш өҫтенән сәңгелдәк кеүек 400 литрҙа ямғыр һыуы аға. Нимәй әүҙ кәс бит ул. Быға был әүҙ кәсте колхоз производствоһына файҙаланырға нимәй ярҙам күрһәтергә әҙербеҙ, — тине.

Оҙондай мактауҙан ҡанатланған председатель тәҙәләү эштәренә сумды...

Председательдең күрһәтмәләренә үтә, колхоз хисапсыһы Сәхәретдин Абдрахимов яңы электр станцияһына күпме аҡас, таш, тимер һәм башҡа төҙөлөш материалдары талап ителгәнлеген, уны тамам ҡорон бөтереүгә ниҫә хеҙмәт көнө кәтәсәген һәм ни тиклем аҡса тотоласағын иҫәпләне. Ентекләп иҫәпләүҙәренә һуң, төҙөлөшкә ни бары 1500 хеҙмәт көнө һәм 10 meң һумдан артығырағ аҡса етәсәгә асыкланды. Ә төҙөлөш материалдары булдырыуға зур расход талап ителмәй ине. Сөнки колхоздың үҙенә аҡас, таш һәм башҡа оҙондай нәмәләр етерлек күләмдә бар ине. Колхозсыларҙың дөйөм йыйылышында, государство банкыһынан оҙаҡ сроклы кредит һоратырға, тигән ҡарар ҡабул ителде. Ошонда уҡ төҙөлөш эштәрен башҡарыу өсөн 6 кешенән торған махсус даими бригада ойошторолдо. Колхозсы Ильяс Фәтхуллин бригаданың төҙәлешкә сығабыҙ, — тинеләр улар шаталанып.

Колхозсыларҙың үҙ көстәре менән гидроэлектростанция төҙәү тураһындағы инициативаһын ВКП(б)-ның район комитеты секретары итеп Әхмәтов та шатланып ҡаршыланы.

— Инициативаңды тәүәл, бөҙ уны яҡлайбыҙ һәм һәр төрлө ярҙам күрһәтергә әҙербеҙ, — тине.

Председателдең күрһәтмәләренә үтәп, колхоз хисапсыһы Сәхәретдин Абдрахимов яңы электр станцияһына күпме аҡас, таш, тимер һәм башҡа төҙөлөш материалдары талап ителгәнлеген, уны тамам ҡорон бөтереүгә ниҫә хеҙмәт көнө кәтәсәген һәм ни тиклем аҡса тотоласағын иҫәпләне. Ентекләп иҫәпләүҙәренә һуң, төҙөлөшкә ни бары 1500 хеҙмәт көнө һәм 10 meң һумдан артығырағ аҡса етәсәгә асыкланды. Ә төҙөлөш материалдары булдырыуға зур расход талап ителмәй ине. Сөнки колхоздың үҙенә аҡас, таш һәм башҡа оҙондай нәмәләр етерлек күләмдә бар ине. Колхозсыларҙың дөйөм йыйылышында, государство банкыһынан оҙаҡ сроклы кредит һоратырға, тигән ҡарар ҡабул ителде. Ошонда уҡ төҙөлөш эштәрен башҡарыу өсөн 6 кешенән торған махсус даими бригада ойошторолдо. Колхозсы Ильяс Фәтхуллин бригаданың

Былар осраҡлы түгел. Министерство ҡайһы бер райондарҙа мал азығы туплау эшенә етәкселек итмәй. Һөҙөмтәлә республика колхоздарында малдар өсөн талап ителгән тупаҫ азығытарҙың тик өстөн бер өлөшө генә әҙерләнгән. Колхоздарҙа һаламдарҙы иҫәнкә алыу эше лә насар бара. Әлшәй, Балтач, Баймаҡ, Бөрө, Ғафури, Кыйғы, Салауат һәм Учалы районында был эш, асылда, башланмаған да.

Ауыл хужалығы министерствоһында мал торлаҡтарын ҡышлауҡа әҙерләү алҡаһында ла күп һөйләнә. Уның 531-се номерле приказы Пермәкәй районы колхоздарында «мал торлаҡтарын ҡышҡа әҙерләү эше һуңғы көндәргә тиклем көнәәтләнмәҫлек рәүештә бара, райондың күпселек артелдәрендә төҙәү бригадалары ойошторолмаған, мал өсөн яңы торлаҡтар төҙәү, иҫкеләрен ремонтлау эше оҙаҡҡа һуҙыла», тип күрһәтә. Архангел һәм башҡа ҡайһы бер райондар тураһында ла шуны уҡ әйтергә мөмкин. Мәҫәлән, Архангел районы колхоздарында аттар өсөн 80, һыйырҙар өсөн 40, быҙауҙар өсөн 39 торлаҡ ремонтланмаған ине. Шаран районында ла бик күп колхоздарҙа мал торлаҡтары тәртипкә килтерелмәгән. Бишбүләк, Күшнаренко, Кырмыҫҡалы һәм башҡа райондарҙа ла шундай уҡ хәл.

Республика Министрҙәр Советының ҡарары буйынса быйыл колхоздарҙа малдар өсөн бик күп яңы торлаҡтар төҙөлөргә тейеш. Ләкин төҙәү темпы ҡәнәәтләнерлек түгел. Белоҡатай, Ғафури, Күтәрсен, Кәйөргәҙе, Күшнаренко районларында һыйырҙар өсөн төҙөлә башлаған торлаҡтар әле бүлһә тамамланмағандар. Ҡайһы бер райондарҙа төҙәү бригадалары ойошторолмаған. Тотош республикала мал торлаҡтары төҙәү планы 20 процентҡа генә үтәлгән.

Общественный малдарҙы яҡшы ҡышлатыуға әҙерләү өсөн тәжрибәле кадрҙар булдырырға кәрәк. Ләкин ҡайһы бер райондарҙа малсылыҡ фермалары кадрҙар менән тәмһин ителмәгән. Мәҫәлән, Ҡандра районында йылҡы ҡарауҙа 30 кеше һәм быҙау ҡарауҙа 25 кеше, шулай уҡ 187 чабан етешмәй. Илеш, Бөҙәүә, Әлшәй һәм башҡа райондарҙа ла шундай уҡ хәл.

Зооветеринар пункттарҙы ла тулы тәртипкә килтерергә кәрәк. Күп кенә райондарҙа был эш ташландыҡ хәлдә тора. Мәҫәлән, Йылайыр районының Бирҙәүл зооветеринар пункты ауылдағы иң насар бинаға урынлаштырылған. Краснокам, Ҡандра, Бүҙәк һәм башҡа райондарҙа ла зооветеринар пункттар йыһазландырылмағандар. Ауыл хужалығы министерствоһының кадрҙар бүлеге райондарҙы малсылыҡ специалистәре менән тәмин итеү сараларын күрмәй. Шул арҡала Күшнаренко, Күтәрсен, Оло-Теләк һәм башҡа ҡайһы бер райондарҙа баш зоотехниктәр булдырылмаған. Зооветеринар пункттарҙа, участкаларҙа эшләү өсөн аңынан 400 зоотехник һәм шул уҡ тикләм ветеринар врач талап ителә.

Башҡорт АСР-ы Ауыл хужалығы министерствоһы общественный малдарҙы ҡышлатыуға әҙерлектә практик эш күрһәтергә бурыслы.

П. Усманов.

Өс йыллыҡ план арттырып үтәлде

Дүртейле районы Фрунзе исемендәге колхозда, колхозсыларҙың, бигерәк тә фермә работниктарының тырышлыҡ эшләүҙәре һөҙөмтәһендә, общественный малсылыҡты үтереүҙең өс йыллыҡ планы срогынан алда арттырып үтәлде.

Малдар өсөн ҡышҡылыҡҡа 4000 центнер бесән, 544 тонна силос, 6 тонна япраҡ-аҙыҡ әҙерләнде.

Р. Мәҡсутов.

БЕРЛӘШКӘН МИЛЛӘТТӘР ОЙОШМАҺЫ ГЕНЕРАЛЬНЫЙ АССАМБЛЕЯҺЫНЫҢ БИШЕНСЕ СЕССИЯҺЫ

Политик комитеттең 27 октябрҙәге иртәнге ултырышы

НЬЮ-ЙОРК, 27 октябрь. (ТАСС). Политик комитеттең бөгөнгө иртәнге ултырышында «Яңы һуғыш ҡуркынысын бөтереү тураһындағы һәм тыныслыҡты һәм халҡтар имин-есенлеген нығытыу тураһындағы декларацияны» тикшереү дауам итте. Был мәсьәлә Ассамблея көн тәртибенә СССР делегацияһының тәҡдиме буйынса индерелгәйне.

Чехословакия делегацияһының етәксеһе В. В. Широкий беренсе булып сығыш яһаны. Ул АҠШ, Англия һәм башҡа илдәр вәкилдәренең сығыштарында СССР һәм халыҡ демократияһы илдәренә ҡарата яһалған яла-яламаларға яуап бирҙе. Англия-Америка блогы вәкилдәренең сығыштарына тукталып, В. В. Широкий уларҙың тарихи фактыларҙы бозоп, СССР-ҙың тыныс политикаһын бозоп күрһәтергә маташыуларын фаш итте. Ул, Советтар Союзы менән һуғыш ваҡытында үткәрелгән хеҙмәттәшлек политикаһын тап АҠШ үҙе өҙҙө, тип күрһәтте. Мәҫәлән, икенсе бөтә донъя һуғышы ваҡытында фашистик агрессорҙарға ҡаршы бергәлән көрәшкән ваҡытта конфайыш государстволар менән төҙөлгән халыҡ-ара хеҙмәттәшлек принцибенән 1946 йылда Советтар Союзы йәнәһе баш тарты, тип АҠШ вәкиле Остинды раҫлауына ҡағылып, В. В. Широкий былай раҫлауҙарҙың мәғәнәһеҙлеген һәм ялған характерен күрһәтте.

В. В. Широкий Советтар Союзының донъялағы бөтә халыҡтар менән хеҙмәттәшлек принцибенә, башҡа политик системаларҙы хөрмәтләү принцибенә нигеҙләнгән тыныс политикаһын Американың бөтә донъяла хакимлек итеү өсөн көрәш политикаһына ҡапма-ҡаршы ҡуйҙы.

Чехословакияла халыҡ демократик төҙөлөшөн булдырыу йәнәһе Советтар Союзының тығылыуы һөҙөмтәһендә барлыҡҡа килде, тигән Великобритания вәкиле Ингрәҙен яла яғыусан раҫлауына тукталып, В. В. Широкий, Чехословакияны азат иткән совет ғәскәрҙәре үҙҙәренән азат итеү миссиялары тамамланғандан һуң был ил территорияһын ҡалдырып киттеләр, тип хәтергә төшөрҙө. Ул, 1946 йылда үткәрелгән һайлауҙар һөҙөмтәһендә Чехословакия коммунистар партияһы илдең иң көсле партияһы булып сыҡты, был һайлауҙарҙа 8 политик партия ҡатнашты һәм һайлауҙар Чехословакия территорияһында бер генә совет ҡалдаты ла булмаған ваҡытта үткәрелделәр, тип күрһәтте.

«Чехословакия тураһында бында Ингер эҫәндә тарафынан таратылған яла,—тип белдерҙе В. В. Широкий, — уға тик тыныслыҡты тәьмин итеү эшендә хеҙмәттәшлек итергә үҙенең теләмәүен йәшереү, шулай уҡ бигерәк тә 1948 йылдан алып Чехословакияға ҡаршы емерткес эштәрҙе ойоштороуға күскән ҡайһы бер империалистик кругтарҙың политикаһын йәшереү өсөн генә хеҙмәт итә. Чехословакия халҡы, — тип дауам итте Широкий, — Мюнхендең трагик политикаһынан һабаҡ алды. Был политика конфайыштағы өс державаның гитлерҫе Германия менән килешеүе арҡаһында Чехословакияның государствоға үҙ алдына илдәр итеүен юғалтыуға килтерҙе».

Широкий уның ары конфайыш Германияны Европа халыҡтарына ҡаршы үҙҙәренең агрессив пландары өсөн политик һәм стратегик базаға әүерелдереүгә ынтылыуҙы АҠШ, Англия һәм Франция политикаһын тәнҡитләне. Чехословакия, тип белдерҙе ул, вәкилдәренең үҙҙәренә һәм бигерәк тә АҠШ, Англия һәм Франция сит ил эштәре министрҙәре советенең ошо йылдың сентябрендә Нью-Йоркта булып үткән һуңғы конференцияләренең һөҙөмтәләрен өҫкөрөнеше һиҙгерлек менән күҙәтеүҫе Европа илдәре иҫәбенә инә. Был конференция яла яғыусан раҫлауына тукталып, В. В. Широкий, Чехословакияны азат иткән совет ғәскәрҙәре үҙҙәренән азат итеү миссиялары тамамланғандан һуң был ил территорияһын ҡалдырып киттеләр, тип хәтергә төшөрҙө. Ул, 1946 йылда үткәрелгән һайлауҙар һөҙөмтәһендә Чехословакия коммунистар партияһы илдең иң көсле партияһы булып сыҡты, был һайлауҙарҙа 8 политик партия ҡатнашты һәм һайлауҙар Чехословакия территорияһында бер генә совет ҡалдаты ла булмаған ваҡытта үткәрелделәр, тип күрһәтте.

«Чехословакия тураһында бында Ингер эҫәндә тарафынан таратылған яла,—тип белдерҙе В. В. Широкий, — уға тик тыныслыҡты тәьмин итеү эшендә хеҙмәттәшлек итергә үҙенең теләмәүен йәшереү, шулай уҡ бигерәк тә 1948 йылдан алып Чехословакияға ҡаршы емерткес эштәрҙе ойоштороуға күскән ҡайһы бер империалистик кругтарҙың политикаһын йәшереү өсөн генә хеҙмәт итә. Чехословакия халҡы, — тип дауам итте Широкий, — Мюнхендең трагик политикаһынан һабаҡ алды. Был политика конфайыштағы өс державаның гитлерҫе Германия менән килешеүе арҡаһында Чехословакияның государствоға үҙ алдына илдәр итеүен юғалтыуға килтерҙе».

Широкий уның ары конфайыш Германияны Европа халыҡтарына ҡаршы үҙҙәренең агрессив пландары өсөн политик һәм стратегик базаға әүерелдереүгә ынтылыуҙы АҠШ, Англия һәм Франция политикаһын тәнҡитләне. Чехословакия, тип белдерҙе ул, вәкилдәренең үҙҙәренә һәм бигерәк тә АҠШ, Англия һәм Франция сит ил эштәре министрҙәре советенең ошо йылдың сентябрендә Нью-Йоркта булып үткән һуңғы конференцияләренең һөҙөмтәләрен өҫкөрөнеше һиҙгерлек менән күҙәтеүҫе Европа илдәре иҫәбенә инә. Был конференция яла яғыусан раҫлауына тукталып, В. В. Широкий, Чехословакияны азат иткән совет ғәскәрҙәре үҙҙәренән азат итеү миссиялары тамамланғандан һуң был ил территорияһын ҡалдырып киттеләр, тип хәтергә төшөрҙө. Ул, 1946 йылда үткәрелгән һайлауҙар һөҙөмтәһендә Чехословакия коммунистар партияһы илдең иң көсле партияһы булып сыҡты, был һайлауҙарҙа 8 политик партия ҡатнашты һәм һайлауҙар Чехословакия территорияһында бер генә совет ҡалдаты ла булмаған ваҡытта үткәрелделәр, тип күрһәтте.

«Чехословакия тураһында бында Ингер эҫәндә тарафынан таратылған яла,—тип белдерҙе В. В. Широкий, — уға тик тыныслыҡты тәьмин итеү эшендә хеҙмәттәшлек итергә үҙенең теләмәүен йәшереү, шулай уҡ бигерәк тә 1948 йылдан алып Чехословакияға ҡаршы емерткес эштәрҙе ойоштороуға күскән ҡайһы бер империалистик кругтарҙың политикаһын йәшереү өсөн генә хеҙмәт итә. Чехословакия халҡы, — тип дауам итте Широкий, — Мюнхендең трагик политикаһынан һабаҡ алды. Был политика конфайыш государствоға үҙ алдына илдәр итеүен юғалтыуға килтерҙе».

СССР делегацияһы тарафынан индерелгән декларация тураһындағы мәсьәләгә күсеп, Широкий, унда шундай төп проблемалар ҡуйылғандар, тыныслыҡты тәьмин итеү был проблемаларҙы хәл итеүгә бәйләнгән, тип күрһәтте. Чехословакия вәкиле, Америка лагерҙо илдәренә, бигерәк тә АҠШ-та ҡоралланыуҙар артынан ҡоторонғо ҡыуыу бара, был, халыҡ алҡаһына ауыр йөк булып төшә, тип күрһәтте. Бөйөк державаларҙың ҡоралланыуҙарын һәм ҡоралды көсәреү кимәтеүҙе күҙҙә тотҡан совет тәҡдимдәрен ҡабул итеү, тип күрһәтте Широкий, һис шикһеҙ, халыҡ-ара көсәркәнешлекте байтаҡ йомшартыр һәм бер уҡ ваҡытта БМО авторитетен нығытыр ине.

Тыныслыҡты тәьмин итеү буйынса СССР делегацияһы тарафынан индерелгән тәҡдимдәр донъялағы халыҡтарҙың зур күпселегенең ихтыяры менән тулыһынса ярашлы булыуына шикләнмәҫкә мөмкин, тип белдерҙе йомғаҡлау һүҙендә Широкий. Һуғыш тотҡарлыусыларға ҡаршы сығыш яһауы һәм тыныслыҡ эшен яҡларға әҙер булыуы актив көрәшселәрҙең сафтары үҫә һәм нығый. Чехословакия делегацияһы, тип дауам итте Широкий, тыныслыҡтың совет тәҡдимдәрен ҡайнар яҡлай.

Унан һуң сығыш яһаған Чили вәкиле Шоулсон Либан, Мексика, Голландия, Великобритания, АҠШ һәм Франция делегацияларының индерелгән резолюция проектын яҡланы, ләкин уға төҙәтеү индерҙе.

Пакистан вәкиле Зафрулла-Хан, «тыныслыҡты нығытыуға юнәлтелгән» бөтә тәҡдимдәрҙе лә мин яҡлаясағымын, тип белдерҙе. Уның сығышынан һуң ултырыш ябылды.

БМО-ның генеральный секретаре Трюгве Лигә Ҡытай халыҡ республикаһы сит ил эштәре министре Чжоу Энь-лайҙың телеграммаһы

ПЕКИН, (ТАСС). Синьхуа агентствоһының хәбәр итеүенә ҡарағанда, 13 октябрҙән алып 25 октябрҙә тиклем Американың Кореялағы агрессив ҡораллы көстәренең авиацияһы яңынан Ҡытайҙың Ляодун провинцияһының территорияһын бомбаға һәм утҡа тотоп, уға бер ниҫә тапҡыр баҫып ингән.

Был айҡанлы 26 октябрҙә Ҡытай халыҡ республикаһы Үҙәк халыҡ хөкүмәтенең сит ил эштәре министры Чжоу Энь-лай БМО Генераль Ассамблеяһы бишенсе сессияһының председателе Эптезамға һәм Именселек Советы председателе Остингә тапшырыу өсөн БМО Генераль Ассамблеяһының генераль секретаре Трюгве Лигә түбәндәге йөкмәткеле телеграмманы ебәргән:

Бөҙөң тәнһаҡ-кәнсыҡыш халыҡ хөкүмәтебеҙҙең белдереүҙәренә ҡарағанда, 15 октябрҙә Пекин ваҡыты менән 14 сәғәт 25 минутта Американың Кореялағы агрессив ҡораллы көстәренең 4 хәрби самолеты Аньдун өҫтөндә күренгән һәм ҙур булмаған бейеклектән ҡаланы утҡа тотҡан. 16 октябрҙә 19 сәғәт 50 минутта Американың Кореялағы агрессив ҡораллы көстәренең бер хәрби самолеты Ляодун провинцияһының Цзиань өйәҙендәге Дикоу ауылы өҫтөндә күренгән. 20 октябрҙә 23 сәғәт 00 минутта Американың Кореялағы агрессив ҡораллы көстәренең бер хәрби самолеты Ляодун провинцияһының Куаньдянь өйәҙендәге Чандянь районы өҫтөндә күренгән һәм бер бомба ташлаған. 21 октябрҙә 14 сәғәт 07 минутта Американың Кореялағы агрессив ҡораллы көстәренең ике хәрби самолеты Ляодун провинцияһының Цзиань өйәҙендәге Дикоу ауылы өҫтөндә күренгән. 22 октябрҙә 14 сәғәт 10 минутта Американың Кореялағы агрессив ҡораллы көстәренең өс хәрби самолеты Ляодун провинцияһының Цзиань өйәҙендәге Хайгуань ауылы өҫтөндә күренгән. 22 октябрҙә 15 сәғәт 07 минутта Американың Кореялағы агрессив ҡораллы көстәренең өс хәрби самолеты Куаньдянь өйәҙенең Лакушао ауылы өҫтенән осҡан. 24 октябрҙә 10 сәғәт 36 минутта Американың Кореялағы агрессив ҡораллы көстәренең өс хәрби самолеты Ляодун провинцияһының Цзиань өйәҙендәге Дикоу ауылы өҫтөндә күренгән. 25 октябрҙә 7 сәғәт 25 минутта Американың Кореялағы агрессив ҡораллы көстәренең дүрт хәрби самолеты Ляодун провинцияһының Линьцзян өйәҙендәге Вәйшахэ районында Эрдзкоу өҫтөндә күренгән һәм бер баланы һәм бер ауырлыҡты яралап, бер минут буйына аткан. 25 октябрҙә 7 сәғәт 26 минутта Американың Кореялағы агрессив ҡораллы көстәренең дүрт хәрби самолеты Цзиань өйәҙенең Хуанбайдяньцзу ауылы өҫтенән осҡан.

Дүрт тапҡыр — ошо йылдың 27 августында, 30 августында, 24 сентябрендә һәм 18 октябрҙә мин Берләшкән Милләттәр Ойошмаһының Именселек Советына Американың Кореялағы агрессив ҡораллы көстәре хәрби самолеттарының Ҡытайҙың һауа киҫтәренә бәреп инеүе тураһында белдерҙем. Ләкин Ҡушма Штаттар хәлле Нәкәс йылғаһы ҡурғаны юҡ инә әле!

Гидроэлектр станцияһы төҙәү эштәре көндән-көн киң ҡолас ала бара. Ул баҫыу эштәренең иң ҡайнар осорында ла— бесән сабыу һәм оҙаҡ йылдарҙан бирле күрелмәгән мул урожайлы йыйнау көндәренә лә тукталтылманы. Был, әлбиттә, артелдәге эшсе көстәрен дөрөҫ ойоштороу һәм файҙалана белеүҙең һөҙөмтәһе булып тора. Балта оҫталары бригадаһының члендәре бер ҡарарҙынан икенсе ҡарарға тиклем төҙөлөштә эшләнеләр. Уларҙың оҫта ҡулдары менән шлюз эшләнде. Ул ҡойоп күйған көсөк тора. Ошо көндәрҙә һыу һаҡлау камераһын эшләп бөтөрҙөләр. Станцияның оборудованиеһен урынлаштырыу өсөн көрәкле бина эшләнеп бөтөү алдында. Прораб итеп Тимашин станцияның турбинаһын да ағастан эшларға тәҡдим итте. Ул ныҡ та булл, арҙанырлыҡта ла төшө. «Сельэлектронын» проекттәрендә ундай турбиналарҙың сертеждары ла бар.

— Бәхет асҡысының төп һәм ҙур өлөшөн «тәйҙәк» инде, ти горурланыу менән итеп Ямшыбаев, хәҙер эш оборудование алыуҙа рына ҡалды. Беҙгә 12 киловатлы генератор һәм тимер сыбыҡ кына талап ителә. Ауыл урамдары буйлап төҙөп ултыртылған баҫаналарҙың һаны көндән-көн арта бара. Станцияны тиҙ көндәрҙә эксплуатацияға тапшырыу артель һәм уның члендәренең мөһим бурысы булып тора.

Итеп Ямшыбаевтың үҙ маҡсатына өлгөшмәйенсә торон артҡа сигенгәне юҡ ине әле. Ошонон өсөн район етәкселәре лә уның тураһында:

— «Ҡызыл Байраҡ» ауыл хужалығы артеле члендәре ҡыйынлыҡтарҙы ене белалар улар. Быйыл район буйынса рекорд урожай үҫтерҙеләр, артелдең экономикаһы нығыҡландан-нығый бара, тиҙәр.

Улар һүҙҙәренә торорҙар. Күп тә үтмәҫ уларҙың йылы һәм йыйнаҡ өйҙәренә Ильич лампаларының нурҙары балҡыр.

М. Мәхмүдиев,
(Үҙ хәбәрсебеҙ).
Йомағужа районы.

Көреялағы вакиғалар

Корея халыҡ-демократик республикаһы Халыҡ армияһы баш командованиеһенең белдереүе

Корея халыҡ-демократик республикаһы Халыҡ армияһы баш командованиеһенең 28 октябрҙә тапшырылған белдереүенә бөтә фронттарҙа ла Халыҡ армияһының частәре Америка һәм Кеньяҡ Корея ғәскәрҙәренә ҡаршы ҡаты һуғыштар алып барыуҙы дауам иттерҙеләр, тип әйтелә.

25 октябрҙә Халыҡ армияһының частәре Бугдин (Хокутин) янында атака яһаған маташҡан лисынманси ғәскәрҙәрен аҡтығы менән ҡыҫып алған һәм уларҙы маташҡан лисынманси ғәскәрҙәрен аҡтығы менән ҡыҫып алған һәм уларҙы

Германия демократик республикаһында халыҡ һайлауҙарының һуңғы һөҙөмтәләре

БЕРЛИН, 28 октябрь. (ТАСС). АДН агентствоһының хәбәр итеүенә ҡарағанда, бөгөн Германия демократик республикаһының Үҙәк һайлау комиссияһы 15 октябрҙә булып үткән халыҡ һайлауҙарының һуңғы йомғаҡтарын яһаған. 12.325.168 һайлаусынан тауыш бирҙеләр 12.144.597 кеше, йәки бөтә һайлаусыларҙың 98,53 процентә ҡатнашҡан. 12.131.165 бюллетень, йәки тапшырылған бюллетендәрҙең дөйөм һанының 99,89 процентә ғәрәкле, тип табылған. 13.432 бюллетень ғәрәкһеҙ тип табылған.

Милли фронт кандидаттары өсөн 12.097.105 кеше, йәки бөтә һайлаусыларҙың 99,72 процентә тауыш биргән. 34.060 кеше, йәки бирелгән тауыштарҙың дөйөм һанының 0,28 процентә Милли фронт кандидаттарына ҡаршы тауыш биргән.

Вьетнамдағы һуғыш хәрәкәттәре

ПРАГА. (ТАСС). Телепресс агентствоһының Сайгондағы хәбәрсеһенең хәбәр итеүенә ҡарағанда, француз ғәскәрҙәре Муонг-Хуонг, Ланг-Сен, Лок-Бинь, Шок-Фай-Шан крепостәренән сигенгәндән һуң Вьетнам Халыҡ армияһының һөжүм итеүе бөтә фронттарҙа ла Халыҡ армияһының частәре Ачерика һәм Кеньяҡ Корея ғәскәрҙәренә ҡаршы ҡаты һуғыштар алып барыуҙы дауам иттерҙеләр, тип әйтелә.

25 октябрҙә Халыҡ армияһының частәре Бугдин (Хокутин) янында атака яһаған маташҡан лисынманси ғәскәрҙәрен аҡтығы менән ҡыҫып алған һәм уларҙы

Бөтә илдәрҙең пролетарийҙәре, берләшегеҙ!

32-се ЙЫЛ СЫҒА.

КЫЗЫЛ БАШКОРТОСТАН

1950 йыл
№ 219 (8676)
31
ОКТЯБРЬ
шишәмбе

ВКП(б)-ның Башкортостан Өлкә һәм Өфө кала комитеттары, Башкорт АССР-ы Верховный Советы һәм хезмәтсеҙҙәр депутаттарының Өфө кала Советы органы.

хаҡы 20 тин.

Урман һәм кағыҙ промышленносе эшселәре һәм эшсе катын-кыҙҙары, инженерҙәре һәм техниктәре! Механизмдәрҙе файҙаланыуҙы якшыртығыҙ, ағас әҙерләүҙә хеҙмәт етештереүсәнлеген күтәрегеҙ! Ағас әҙерләүҙе һәм ташыуҙы бөтә яклап арттырығыҙ! Илебеҙгә ағас материалдарын һәм кағыҙҙы күберәк бирәйек!

Бөтә Союз Коммунистар (большевиктар) Партияһының Үҙәк Комитеты сакырыуҙарынан.

Бөйөк Ленин—Сталин партияһы байрағы аҫтында

Бөтә Союз Коммунистар (большевиктар) Партияһы Үҙәк Комитетенең Бөйөк Октябрь Социалистик республикаһының 33 йыллығына ҡуйған ҡатнашыусылары бөҙҙең матбуғатта иғлан ителгән һайлыуҙары бөтә халҡыбыҙ тарафынан ғәйәт ҙур рухланыу менән ҡаршыландылар. Ленин—Сталин партияһының Октябрь һайлыуҙарында коммунизм өсөн көрәштә Тыуған илебеҙ тарафынан алғәләмәгән бөтә донъя әһәмиәтендәге тарихи еңеүҙәр асыҡ күрһәтәлгәндәр һәм хәҙерге ваҡытта совет халҡы алдында торған бурыстар билдәләнгәндәр.

Бөйөк Октябрь Социалистик революцияһы ҡошелек донъяһының бөтә донъя тарихында иҫке, капиталистик донъяҡан, яңы, социалистик донъяға тамырынан боролош яһаны. Ул яңы эра — социализмдан еңеүе эраһын асты. Бөйөк Октябрҙән һәр бер йыллығы бөтә хеҙмәтсеҙҙәрҙең халҡ-ара байрамы булып тора. Бөтә илдәрҙәге миллионлаған ҡешеләр был күренекле датаға әҙерләнеп, совет халҡы менән бергә бөйөк Ленин—Сталин партияһының ҡотлауҙарын иғлан итәләр.

Йәшәһен Бөйөк Октябрь социалистик революцияһының 33 йыллығы!

Бөйөк Октябрь революцияһы, уның халҡтар арауығында тыныслыҡ өсөн, кешенең кешене эксплуатациялауын бөтөрөү өсөн, халҡтар арауығында тиң хоҡуҡлыҡ һәм дуҫлыҡ өсөн көрәш идеялары йәшәйҙәр һәм еңәләр. Үткән йыл Октябрҙең еңеүсән идеяларының тормошҡа ҡәҙәр кес булыуын яңы ғүмәр ҡәнәғәтләнеүсе совет халҡы үҙ государствоһының ҡеүәтен ныҡыта, Октябрҙең бөйөк ҡазаныштарын һаҡлауҙы үҙенең ҡорамлы кәсеүе тураһында ярымай-талмай хәстәрлек күрә. — Тыныслыҡтың һәм бөҙҙең Тыуған илебеҙҙең имгәнеләген һаҡлауҙы Советтәр Союзының ҡорамлы кәсеүе дә! — тип бөтә донъя бер тауыштан совет халҡы.

Бөйөк Октябрь социалистик революцияһының 33 йыллығын бөҙҙең илебеҙ хеҙмәтсеҙҙәре коммунистик тәҙәлештә күренекле уңыштар менән ҡаршылайҙар. Большевиктәр партияһы етәкселегендә совет халҡы иптәш Сталин тарафынан фәнни рәүештә эшләнгән коммунистик тәҙәлеш программаһын ҙур рухланыу менән тормошҡа ашыра.

Волгала һәм Днепрҙа гидроэлектростанциялар, Төн Төркмәнстан, Көньяҡ Украина һәм Төньяҡ Крым каналдарын тәҙәү пландары сталинсә гениҙең байлыҡлығы менән билдәләнәләр. Коммунизмдең грандиоз тәҙәлештәренең был пландары бөҙҙең халҡыбыҙҙа яңы патриотик күтәренеш тыуҙырҙылар. Һуғыштан һуңғы тыныс үҙештең бик йыллығында Советтәр Союзы Ленин—Сталин партияһы тарафынан билдәләнгән юл буйынса гигант рәүештә алға китте. Әҙмәүгә үҙ көсенә ышанған һәм коммунизмдең яҡты бинаһын тәҙәүсе халҡтың иҫәбә һоланлы булыуын хәҙер бөтәһе лә күрәләр.

ВКП(б) Үҙәк Комитетенең Октябрь сакырыуҙары хеҙмәтсеҙҙәрҙе Тыуған илебеҙҙең тәрәнтәнә, коммунизм тантанаһы хәрәкәтенә яңы еңеүҙәр өсөн көрәшкә мобилизовать итәләр:

— Советтәр Союзының эшселәре, крәҫтиәндәре, интеллигенцияһы! Социалистик ярышты киңерәк йәйелдерегеҙ! 1950 йылдың халҡ хуҙалығы планын срогынан алда үтәү өсөн көрәшегеҙ! Яңы хеҙмәт подвигтарығеҙ менән Совет социалистик государствобыҙҙың ҡеүәтен нығытығыҙ!

— Советтәр Союзының хеҙмәтсеҙҙәре! Бөйөк тәҙәлештәрҙе — Куйбышев, Сталинград һәм Каховка гидроэлектростанцияларын, Төп Төркмәнстан каналын, Көньяҡ Украина һәм Төньяҡ Крым каналдарын тәҙәүсе уңышлы тормошҡа ашырып, коммунизм тәҙәү эшенә яңы вклад индерәйек!

Бөҙҙең государствоо планы тарафынан юлланғанды бөҙҙең халҡ хуҙалығыбыҙ йылдам темптар менән үҫә һәм ҫәскә ата. ВКП(б) Үҙәк Комитетенең халҡ хуҙалығының төрлө тармаҡтарындағы работниктарға мөрәжәғәт итеүен күптәләп социалистик дәүләтебеҙ, совет обществоһының мораль политик берҙәмлеге, халҡтарҙың тәкшәмәҫ дуҫлығы — ленинизмдең ин бөйөк тантанаһы ул. Сталин гениһы совет халҡын коммунизм еңеүенә алып бара.

Социалистик Ватаныбыҙҙың бөтә халҡтары:

— Йәшәһен бөҙҙең илебеҙ халҡтары дуҫлығының һәм данының нығлы терәге — бөйөк Совет Тыуған илебеҙ!

— Йәшәһен Ленин—Сталин партияһы, совет халҡының һуғыштарҙа сыныҡҡан авангарды, бөҙҙең еңеүҙәребеҙҙе рухландырыусы һәм ойоштороусы — бөйөк большевиктар партияһы!

— Ленин байрағы аҫтында, Сталин юлбашсылығында — алға, коммунизм еңеүенә! — тип тулы бер ауыҙдан ҡабатлайҙар.

Социалистик ауыл хуҙалығы ла промышленность менән бергә шулай ук тәҙәүлек күтәрелеш юлы буйынса бара. Ул колхоз һәм совхоз производствоһының ғәйәт ҙур өҫтөнлөктәрен тағы ла бер тапҡыр күрһәтеп, иҡтисадҡа һәм обществолыҡҡа һәм обществолыҡҡа ғәйәт ҙур ынтылыш тыуҙырҙы. ВКП(б) Үҙәк Комитетенең сакырыуҙары күп милләтле колхоз крәҫтиәндәре өсөн ғорурланалар. Советтәр Союзының төрлө өлкәлә тышҡы сталинсә политикаһы бөтә намыҫлы кешеләрҙең симпатияһын һәм ҡайнар яклауын яулап алды. Нығлы тыныслыҡ өсөн көрәштә тыныслыҡ һөйөүсе халҡтарҙың дуҫлығы нығыны. Колониаль һәм бәйләнделәр ҡолдарҙың үҙ азатлыктары һәм милли бойондороҡһоҙлоҡтары өсөн көрәшеүсе халҡтарында совет кешеләре тыуғандарса сәләм сәбәләр. Хәҙер тыныслыҡты яклаусыларҙың 1950 йылдың ноябрендә сакырылаҫаҡ Икенсе Бөтә Донъя конгрессына эшлекле әҙерлек йәйелдерелә. Бөҙҙең партиябыҙ сакырыуының рухландырыусы һүҙҙәре айырыуса кес менән ишетәйҙәр:

— Бөтә илдәрҙең хеҙмәтсеҙҙәре! Яңы һуғыш тохандырыусыларҙың енәйәтсел пландарын фаш итегеҙ һәм өҙегеҙ!—Тыныслыҡ яклыларҙың ҡеүәтле фронтын киңәйтегеҙ һәм нығытығыҙ! Бөтә донъяла тыныслыҡ эшен яклап алып ҡалайыҡ!

Совет государствоһы үҙенең йөкләүенең беренсе көндәренән үк тыныслыҡ һәм халҡтар араһында дуҫлыҡ политикаһын яклай. Иптәш Сталинден: «Беҙ тыныслыҡ яғында торабыҙ һәм тыныслыҡ эшен яклайбыҙ», тигән һүҙҙәре бөҙҙең социалистик государствобыҙҙың бөренсе бурысы булып тора. Тыныс иҡтисади хеҙмәт менән шөғөлләнеүсе совет халҡы үҙ государствоһының ҡеүәтен нығыта, Октябрҙең бөйөк ҡазаныштарын һаҡлауы үҙенең ҡорамлы кәсеүе тураһында ярымай-талмай хәстәрлек күрә. — Тыныслыҡтың һәм бөҙҙең Тыуған илебеҙҙең имгәнеләген һаҡлауы Советтәр Союзының ҡорамлы кәсеүе дә! — тип бөтә донъя бер тауыштан совет халҡы.

Бөйөк Октябрь социалистик революцияһының 33 йыллығын бөҙҙең илебеҙ хеҙмәтсеҙҙәре коммунистик тәҙәлештә күренекле уңыштар менән ҡаршылайҙар. Большевиктәр партияһы етәкселегендә совет халҡы иптәш Сталин тарафынан фәнни рәүештә эшләнгән коммунистик тәҙәлеш программаһын ҙур рухланыу менән тормошҡа ашыра.

Волгала һәм Днепрҙа гидроэлектростанциялар, Төп Төркмәнстан, Көньяҡ Украина һәм Төньяҡ Крым каналдарын тәҙәү пландары сталинсә гениҙең байлыҡлығы менән билдәләнәләр. Коммунизмдең грандиоз тәҙәлештәренең был пландары бөҙҙең халҡыбыҙҙа яңы патриотик күтәренеш тыуҙырҙылар. Һуғыштан һуңғы тыныс үҙештең бик йыллығында Советтәр Союзы Ленин—Сталин партияһы тарафынан билдәләнгән юл буйынса гигант рәүештә алға китте. Әҙмәүгә үҙ көсенә ышанған һәм коммунизмдең яҡты бинаһын тәҙәүсе халҡтың иҫәбә һоланлы булыуын хәҙер бөтәһе лә күрәләр.

ВКП(б) Үҙәк Комитетенең Октябрь сакырыуҙары хеҙмәтсеҙҙәрҙе Тыуған илебеҙҙең тәрәнтәнә, коммунизм тантанаһы хәрәкәтенә яңы еңеүҙәр өсөн көрәшкә мобилизовать итәләр:

— Советтәр Союзының эшселәре, крәҫтиәндәре, интеллигенцияһы! Социалистик ярышты киңерәк йәйелдерегеҙ! 1950 йылдың халҡ хуҙалығы планын срогынан алда үтәү өсөн көрәшегеҙ! Яңы хеҙмәт подвигтарығеҙ менән Совет социалистик государствобыҙҙың ҡеүәтен нығытығыҙ!

— Советтәр Союзының хеҙмәтсеҙҙәре! Бөйөк тәҙәлештәрҙе — Куйбышев, Сталинград һәм Каховка гидроэлектростанцияларын, Төп Төркмәнстан каналын, Көньяҡ Украина һәм Төньяҡ Крым каналдарын тәҙәүсе уңышлы тормошҡа ашырып, коммунизм тәҙәү эшенә яңы вклад индерәйек!

Беҙҙәм государствоо планы тарафынан юлланғанды беҙҙең халҡ хуҙалығыбыҙ йылдам темптар менән үҫә һәм ҫәскә ата. ВКП(б) Үҙәк Комитетенең халҡ хуҙалығының төрлө тармаҡтарындағы работниктарға мөрәжәғәт итеүен күптәләп социалистик дәүләтебеҙ, совет обществоһының мораль политик берҙәмлеге, халҡтарҙың тәкшәмәҫ дуҫлығы — ленинизмдең ин бөйөк тантанаһы ул. Сталин гениһы совет халҡын коммунизм еңеүенә алып бара.

Социалистик Ватаныбыҙҙың бөтә халҡтары:

— Йәшәһен беҙҙең илебеҙ халҡтары дуҫлығының һәм данының нығлы терәге — бөйөк Совет Тыуған илебеҙ!

— Йәшәһен Ленин—Сталин партияһы, совет халҡының һуғыштарҙа сыныҡҡан авангарды, беҙҙең еңеүҙәребеҙҙе рухландырыусы һәм ойоштороусы — бөйөк большевиктар партияһы!

— Ленин байрағы аҫтында, Сталин юлбашсылығында — алға, коммунизм еңеүенә! — тип тулы беҙҙәмлек менән иғлан итәләр.

(«Правда» газетаһының 30 октябрҙәге баш мәҡәләһе).

КОММУНИЗМДЕҢ БӨЙӨК ТӘҘӘЛӨШТӘРЕ ӨСӨН КҮБЕРӘК АҒАС БИРӘЙЕК!

Башкорт АССР-ының ағас әҙерләүсе райондарының колхозсыларына, колхозсы ҡатын-кыҙҙарына Йомағужа районының ағас кыркыусы һәм ташыусы колхозсылары һәм колхозсы ҡатын-кыҙҙарының

АСЫҠ ХАТЫ

Тәҡдирле иптәштәр!

Бөтә прогрессив кешелектең бөйөк юлбашсыһы иптәш Сталиндең төрән ағыллы етәкселегендә совет халҡы һуғыштан һуңғы биш йыллығты үтәү һәм арттырып үтәү өсөн барған көрәштә ғүмәр уңыштарға өлгәштә һәм коммунистик общество тәҙәү юлында ышаныслы рәүештә-алға бара.

Большевиктар партияһы һәм Совет хөкүмәтенең колхоз хәрәкәтенә аҡыл бирә, колхоз крәҫтиәндәренең хәстәрлек күтәреү аркаһында беҙ быйыл мул урожай үҫтерҙек, урожай йыйыуҙы иптәрен үҙ ваҡытында үҙғарып һәм государствоға игеп, картоф, йәшелсә тапшырыу планын срогынан алда утәнек. 1950 йылда беҙ хеҙмәт көндәренә аванслата игенле һәм башҡа ауыл хуҙалығы продуктарын, үткән йылға ҡарағанда, байтаҡ артыҡ алдыҡ һәм колхозҙарыбыҙҙы ойоштороу-хуҙалыҡ яғынан нығытыуға тағы бер уңыштарға өлгәштек.

Беҙ илебеҙҙә коммунизмдың яңы гигант тәҙәлештәре — Волга йылғаһында Куйбышев һәм Сталинград гидроэлектростанциялары, Төп Төркмәнстан каналы, Днепр йылғаһында Каховка гидроэлектростанцияһы, Көньяҡ Украина һәм Төньяҡ Крым каналдары тураһында хөкүмәтебеҙ сығарған ҡарарҙарҙы ҙур күтәренкелек һәм Ленин-Сталин партияһына бирелгәнлек, сикһеҙ һөйөү тойғоһо менән ҡаршы алдыҡ.

Беҙ үҙебеҙҙең коммунизм бүлүәтында—тәбиғәттә үҙгәртеп ҡороу бүлүәтында йәшәүебеҙ менән горурланабыҙ. Бындай тәҙәлештәргә тиң беҙҙең илебеҙҙең генә кеүәте өтә. Беҙҙең илебеҙҙә тормошҡа ашырылған граждаҫ тәҙәлеш Совет государствоһының тышҡы политикаһын асыҡ кәүҙәләндерә.

Беҙ был гигант ҡорамалдарҙы тәҙәүҙе тиҙерәк тамамлау өсөн бик күп ағас материалдары кәрәклеген беләбеҙ.

Колхоз крәҫтиәндәре тураһында партия һәм хөкүмәтебеҙҙең хәстәрлегенә яуап итеп, коммунизмдең бөйөк тәҙәлештәренә үҙ ярҙамыбыҙҙы күрһәтеү өсөн, беҙ, Йомағужа районының колхозсылары һәм колхозсы ҡатын-кыҙҙары, ағас кыркыусы һәм ағас ташыусылары, Бөйөк Октябрь социалистик революцияһының 33 йыллығын һәм хеҙмәтсеҙҙәр депутаттарының урындағы Советтәренә һайлау кәнәне яңы хеҙмәт еңеүҙәре — ағас әҙерләүҙең кеҙге-ҡышҡы сезонының государство планын срогынан алда үтәп тәрбиә алырға ҡарар итәбеҙ.

Үҙебеҙҙең мөмкинлектәребеҙҙе иҫәпләп, беҙ түбәндәге йөкләмәләрҙе алабыҙ:

1. Районыбыҙ буйынса 22 мең кубометр ағас әҙерләүҙе 1950 йылдың 1 декабренә, 20 мең кубометр ағас ташыуҙы 1950 йылдың 17 декабренә — хеҙмәтсеҙҙәр депутаттарының урындағы Советтәренә һайлауҙар кәнәнә үтәргә.

2. Илебеҙгә әҙерләү буйынса билдәләнгән планды тыш 2 мең кубометр һәм ташыу буйынса 1,5 мең кубометр ағас бирергә.

Беҙ ағас әҙерләүҙең государство планын һәр йыл һәйбәт үтәп һәм артырып үтәп килдек. 1950—51 йылдар кеҙге-ҡышҡы сезонында ла шулай уҡ йөкләмәбеҙгә намыҫ менән үтәйәбеҙ һәм республикабыҙҙың ағас әҙерләүсе райондарының колхозсыларын, колхозсы ҡатын-кыҙҙарын беҙҙең өлгөбеҙгә эйәрергә саҡырәбыҙ.

Коммунизмдың бөйөк сталинсә тәҙәлештәренә ҡарата ағастарҙы күберәк бирәйек!

Йәшәһен беҙҙең Бөйөк Совет Социалистик Тыуған илебеҙ!

Йәшәһен беҙҙең бөтә еңеүҙәребеҙҙе рухландырыусы һәм ойоштороусы — бөйөк Ленин-Сталин партияһы!

Тыныслыҡ байрағын бөйөк йәрәтеүсе, прогрессив кешелек донъяһының юлбашсыһы, туған, бөйөкләр иптәш Сталингә хат!

Хат Йомағужа районының колхозсылары һәм колхозсы ҡатын-кыҙҙары йыйылыштарында тикшерелеп хәбәр ителде.

ВКП(б) Өлкә Комитетендә

ВКП(б) Өлкә Комитетенең бюроһы ағас әҙерләүҙе 1950 йылдың 1 декабренә, ташыуҙы 1950 йылдың 17 декабренә—хеҙмәтсеҙҙәр депутаттарының урындағы Советтәренә һайлау кәнәнә үтәргә йөкләмә алған Йомағужа районы колхозсыларының, колхозсы ҡатын-кыҙҙарының 1950—1951 йылдарҙа ағас әҙерләүсең кеҙге-ҡышҡы сезонында государство планын срогынан алда үтәү өсөн социалистик ярышты йәйелдереү тураһында республиканың ағас әҙерләүсе райондарының бөтә колхозсыларына һәм колхозсыларына, колхозсы ҡатын-кыҙҙарына асыҡ хат менән мөрәжәғәт итеүен хупланы һәм якланы.

Ағас әҙерләүсе райондарҙың ВКП(б) райкомы секретарҙәре, партияның тәүге ойошмалары секретарҙәре, леспромхоз директорҙарының политик эштәр буйынса урынбаҫарҙары, профсоюз һәм комсомол ойошмалары етәкселәре һәм республика леспромхоздары директорҙары түбәндәгеләрҙе эшләргә мәжбүр ителәләр:

1. Йомағужа районы ағас кыркыусы һәм ағас ташыусы колхозсыларының, колхозсы ҡатын-кыҙҙарының республикаға ағас әҙерләүсе райондарҙың бөтә колхозсыларына, колхозсы ҡатын-кыҙҙарына яҙған хатын кин тикшерергә үтәрергә һәм 1950—1951 йылдарҙа ағас әҙерләүҙең кеҙге-ҡышҡы сезонында государство планын срогынан алда үтәү өсөн массовый социалистик ярыш ойоштороргә.

2. Ярышта ҡатнашыусы колхозсыларға һәм колхозсы ҡатын-кыҙҙарға, ағас кыркыусы һәм ағас ташыусыларға ағас әҙерләү планын срогынан алда үтәү буйынса алған социалистик йөкләмәләрен уңышлы үтәүҙә бөтә тер һәм өлөкһөҙ ярҙам күрһәтергә тәьмин итергә.

Башкортостан, Азербайжан һәм Куйбышев нефтселәре ярышы

Иптәш Сталингә яҙған хатыбыҙҙа алған йөкләмәләрҙе намыҫ менән үтәйбеҙ

Ошо йылдың апрель айында Башкортостан нефтселәре үҙҙәренең иптәш Сталингә яҙған хатында һуғыштан һуңғы биш йыллыҡтың һуңғы йылы планын арттырып үтәү буйынса социалистик йөкләмәләр алғайнылар. Башкортостан нефтселәренең йөкләмәләрен нығлап тикшереп, үҙ мөмкинлектәрен иҫәпләп ҡарағандан һуң, Өфө Ленин орденлы нефть эшкәртеү заводының коллективе нефть продуктыларын етештереү буйынса йыллыҡ планды 1,5 процентҡа арттырып үтәргә, хеҙмәт етештереүсәнлеген, планға ҡарағанда, 3 процентҡа күтәрергә, ағыулыҡҡа, парға, электр энергияһына 3 процентҡа экономия яһарға һүҙ биргәйне.

Алған йөкләмәләрҙе үтәү өсөн социалистик ярышты кин йәйелдереү һәзәмәтенә коллектив бөйөк юлбашсыға биргән вәғәҙәне тормошҡа ашырыуҙа ҙур уңыштарға өлгәштә.

1950 йылдың 9 айлыҡ планы нефть эшкәртеү буйынса 3,5 процентҡа, тонок нефть продуктылары етештереү буйынса 3,2 процентҡа артырып үтәлде. Хеҙмәт етештереүсәнлеге, планға ҡарағанда, 4,9 процентҡа күтәрелде.

Заводта экономия өсөн көрәш кәсәйтелде. Йылдың ес кварталы эсенә коллектив парға 8,5 процент, электр энергияһына һәм ягыулыҡҡа 2,5 процент экономия яһаны. Нефть продуктыларын югалтыу 7,4 процентҡа кәметелде.

Заводтың ҡайны ғына участкаһында эшләмәйҙәр, эшселәр, инженер-техник работниктар һәм хеҙмәткәрҙәр үҙ эштәрендә күрһәткестәрҙе яҡшыртып, завод коллективенең социалистик йөкләмәһен үтәүҙә булышлыҡ итәләр.

Начальнике иптәш Кубаевский булған ремонтлау цехы коллективе 9 ай эсенә установкаларҙы ремонтлауҙың срогын 12,7 процентҡа ҡыҫҡартты. Нефть продуктыларын тейәү һәм бушатыу цехы коллективе тимер юлындағы бүш тороуҙарҙы, планға ҡарағанда, 11,2 процентҡа кәметте.

Коллектив үҙ өҫтөнә алған социалистик йөкләмәһен үтәү өсөн көрәшеп, рационализаторлыҡ һәм үйлап сығарыусылыҡ тәкдимдәрен тормошҡа ашырыу буйынса ла ҙур уңыштар ҡаҙанды. Йылдың 9 айы эсенә 568 рационализаторлыҡ тәкдиме индерелеп, шуларҙан 144 тәкдим тормошҡа ашырылған. Былардан завод 1 миллион 688 мең һум экономия алды.

Югарыла күрһәтелгән производство уңыштарына завод коллективе продукция етештереүҙе арттырыу һәм уның сифатын яҡшыртыу өсөн арымай-талмай көрәшеү һәзәмәһенә өлгәште.

Хеҙмәт етештереүсәнлеген күтәреү, продукцияларҙың сифатын яҡшыртыу һәм сырҙы экономия яһауҙа беҙҙең заводта А. Чутких, Ф. Кузнецов, Л. Корабельникова һәм инженер Ковалев иптәштәрҙең алдынғы методтарын производствола кин ҡулланыу мөһим роль уйнаны.

Һәр бер яңы башланғыс беҙҙең коллектив тарафынан ҡайнар дәрт менән күтәрелеп алына. Һәм производствола тормошҡа ашырыла.

Мәҫәлән, иптәш Михайлова начальник булған цехтың алҡын операторы иптәш Тюрин алдынғы производство новаторҙарының эш методтарын камиллаштереп, үҙ бригадаһының эшенә һәр ике сәғәт һайын анализ яһауҙы тормошҡа ашырҙы. Бригаданың үҙ эшенә үҙе контроль яһауы күрһәткестәрҙе яҡшыртыуға яҙҙам итә. Был ике сәғәтлә график бригаданың эшендәге бөтә техник-экономик һәзәмәтләрҙе регуляр рәүештә ҡағылдыра, йәғни хеҙмәт етештереүсәнлеген арттырыуҙан һәм материаль-техник средстволарҙа экономия яһауҙан ваҡыт бермәгәнә алынған файҙаның күләмен күрһәтә. Йәки, киреһенсә, хеҙмәт етештереүсәнлеген кәметеүҙән һәм материаль-техник средстволарҙы артыҡ тотоноуҙан килгән зыянды билдәләү мөмкинлеген бирә. Был методты ҡулланыу эш процессына булған етешһеҙлектәрҙе ваҡытында асып, уларҙы бөтөрөүгә тиҙлек итә.

Яңы метод менән эшләү һәзәмәһенә иптәш Тюрин бригадаһы әҙер средстволарҙы планын айҙан-айға арттырып үтәй, бары тик отличнә сифатлы продукция ғына етештерә һәм экономияланған сырҙы иҫәбенә һәр ай һайын 5—6 көн эшләй.

Стахановсы эш алымдарын өйрәнеү һәм уны башҡа эшселәргә өйрәтеү буйынса инженер Ковалевтың методы заводҡа кин рәүештә тормошҡа ашырыла. Иптәш Ковалевтың методын производствоға индереү буйынса завод парткомы инженер-техник работниктарҙың кинәйтелгән конференцияһын ҡурҡа. Унда һүҙ заводтың алдынғы стахановсыларының эш алымдарын өйрәнеү һәм таратыу буйынса завод күләмендә, шулай уҡ цехтарҙа махсус комиссиялар төҙөлдө. Хәҙер был комиссия ағзаларынан инженер Карпель, Мальчинов, Михайлова һәм башҡа күп кенә иптәштәр заводтың ин алдынғы стахановсылары Тюрин, Иванов, Казанцев иптәштәрҙең эш алымдарын кин рәүештә өйрәнеп, уны башҡа эшселәргә тараталар.

Яңы методтарҙы ҡулланыу рәүештә производствоға индереү буйынса күп кенә сараларҙы тормошҡа ашырыу һәзәмәһенә отличнә сифатлы продукция етештереү өсөн ярышҡа эшләүсе стахановсы бригадаларҙың һаны байтаҡ арты.

Хәҙер заводта отличнә сифат бригадаһы исемен яулап алған 58 стахановсы бригада һанала. Заводта ҡурт цехка махтаулы исем—стахановсы цех исеме, алты цехҡа отличнә сифат цехы исеме бирелде.

Бөйөк Октябрь социалистик революцияһының 33 йыллығы хөрмәтенә социалистик ярышҡа ҡушылып, завод коллективе үҙенең эске резервтарын ҡайнап иҫәпләп ҡарапы. Һәм бөйөк байрамҡанан производство енеүҙәре менән ҡаршылау өсөн яңы күтәренке йөкләмәләр алды. Коллектив 10 айлыҡ производство планын 105 процентҡа утырып күп бирҙе. Һәм хәҙерге кенә үҙенең йөкләмәһен намыҫ менән үтәү өсөн көрәшә.

Р. Даутов.

Партком секретареның урынбаҫары.

ПРОПАГАНДИСТӘРГӘ ҺӘМ АГИТАТОРҘАРҒА ЯРҘАМҒА

Ленин һәм Сталин—бөйөк Октябрь социалистик революцияһын рухландырыусылар һәм ойоштороусылар

1917 йылдың 7 ноябре (25 октябрь)—бөҙөн Тыуған илебеҙҙең тормошонда бөйөк тарихи көн. Большевиктар партияһы етәкселегендә беҙҙең илебеҙҙә Бөйөк Октябрь социалистик революцияһын еңде. Россияның эшселәр синыфы беренсе булып социализмға юл асты. Был бөтә донъя күләмендә тарихи әһәмиәткә эйә булды. Ипташ Сталин, милли мәсьәлә эҙмә-эҙлекле марксистик-ленинсе линияны үҫтерә барып, большевистик милли политиканы нигеҙләне, милләттәрҙең бүленеп сығырға һәм бәйҙороҡһоҙ государство ойоштороуға тиклем үҙ-үҙҙәрен билдәләү хоҡуҡын яҡланы. Ленинсе-сталинсе милли политика Бөйөк Октябрь социалистик революцияһында иҫәпләнгән милләттәрҙең партияны яҡлауын тәьмин итте.

Конференцияла социалистик революция тураһында ленинсе линияға ҡаршы Каменев һәм Рыков сыҡты. Улар, меньшевиктарға эйәреп, Россия социалистик революция өсөн әлверешле өтмәгән, Россияла буржуаз республиканың ғына булыуы мөмкин, тип белдерҙеләр. Ленин һәм Сталин был хыянатсы Каменев һәм Рыковтың һәм уларҙың күп булмаған фекерҙәштәренең оппортунистик линияһын фаш иттеләр. Конференция бер күпелдән Ленин һәм Сталин артынан китте, партияның иғтибарын буржуаз-демократик революцияны социалистик революцияға үҫтереү өсөн көрәшкә юнәлтте.

Апрель конференцияһы ҡарарҙары нигеҙендә большевиктар партияһы массаны политик тәрбиәләү һәм ойоштороу буйынса ғәйәт зур эш йөкләнде. Революцион стратегияның бөйөк мастерҙәре булған Ленин һәм Сталин революцияның политик армияһы нығыһмалы һәм арымай-талмай эшләнеләр. Уларҙың өтәкселегендә большевиктар партияһы ленинсе политиканы массаға түҙемле рәүештә аңлатты, меньшевиктарҙең һәм эсерҙәрҙең килешеүселлек политикаһын ағыуһыҙ фашланы, массаны үҙ яғына йәлап ала барҙы һәм уларҙы өңөүле ҡораллы восстаниеға әҙерләне. Большевиктарҙың әшә ғүзәл һөҙөмтәләр бирҙе: һәр урында массаның революционлығы үҫте, уларҙың большевиктар партияһына ышанысы һәм мәхәббәте үҫте. Был осорҙа партия революцияның тыныс юл менән үҫеүенә бирелгән установка нигеҙендә эш күрҙе.

* * *

Июль айында меньшевиктар һәм эсерҙәр империалистик буржуазия һәм ак гвардиясы генералдар менән союза, Петроградта эшселәрҙең һәм ҡалдаттарҙың тыныс демонстрацияһын мәрхәмәтһеҙ баҫтырып, большевиктар партияһына ташландылар, революцион ойошмаларҙы ҡыҙыл ҡара ала башланылар. Ленинды тотҡа алыу тураһында приказ ирлән ителде. Хыянатсы Каменев, Рыков, Троцкийҙең Ленинды контрреволюцион Ваҡытлы хөкүмәт судына бирергә маташыуҙарына ипташ Сталин ҡырҡа ҡаршы сыҡты һәм партия есен, беҙҙең халыҡбыҙ есен, бөтә кешелек донъяһы есен Ленинҙең тиммәтле тормошон һаҡларҙы. Ипташ Сталин, Ваҡытлы хөкүмәттең шымсыларҙы тарафынан эҙәрлекләнгән Ленин төрлө подпольеға йәшеренергә мәжбүр булған осорҙа, Үҙәк Комитетҡа, партияның ул ваҡытта төрле исемдәр аҫтында сығып килгән Үҙәк Органына тураһан-тура етәкселек итте.

Июль ваҡиғаларынан һуң илдә политик обстановка ҡырҡа үҙгәрҙе. Ике власлелек бөттө. Бөтә власть контрреволюцион Ваҡытлы хөкүмәт ҡулына күсте. Советтар был хөкүмәттең ҡушымтаһына, Советтарҙа үҙ ҡулдарында тоткан меньшевиктар һәм эсерҙәр контрреволюцияның асыҡтан-асыҡ булышсыларына әүерелделәр. Революцияның тыныс осоро бөттө. Ленин һәм Сталин етәкселегендә большевиктар партияһы буржуаз Ваҡытлы хөкүмәттең власын ҡулатыу һәм Совет власын урынлаштырыу өсөн ҡораллы восстаниеға әҙерләнә башланы.

Яңы шарттарҙа партияның тактикаһын эшләү өсөн 26 июлдә Петроградта большевиктар партияһының VI съезы йыйналды, ул йәшерен рәүештә үтте. Съездың тураһан-тура етәксеһе ипташ Сталин булды. Ул съезда Үҙәк Комитеттең отчет доклады менән һәм политик хәл тураһындағы мәсьәлә буйынса доклад менән сығыш яһаны. Ипташ Сталин был докладтарҙа революцияның яңы этабында партияның бурыстарын һәм тактикаһын аныҡ билдәләне.

Съезда троцкиселәр партияның беҙҙең илебеҙҙә социалистик революцияға тоткан курсына ҡаршы сыҡтылар, уны Көнбайыштағы пролетар революцияға бәйҙороҡло итеп ҡуйҙылар. Ипташ Сталин троцкисе капитулянттарҙы әмергес отпор бирҙе. Ипташ Сталин, ленинсе социалистик революция теорияһын нык яҡлап, Россияла пролетариат диктатураһының енеүе мөмкин һәм кәрәкле тип иҫбат итте.

«Тап шына Россияның социализмға юл һалыуы ни булыу мөмкинлеге алып ташланмаған, — тине ипташ Сталин. — Беҙгә Европа ғына юл күрһәтә аласаҡ тигән, көнө бөткән ҡарашты ташларға кәрәк. Догматик марксизм бар һәм инҙәги марксизм бар. Мин һуңғыһы ергәнәгә торам» (Әҫәрҙәр, 3 том, 186—187-се биттәр).

Съезд Ленинҙан социалистик революцияға булған курсын үткәреүсе ипташ Сталин тирәһенә тупланды.

Меньшевиктар һәм эсерҙәр тарафынан етәкселек ителгән советтар буржуазия лагерына күскәнгә күрә, съезд «Бөтә власть Советтарға!» тигән лозунгыны ваҡытлыса кире алды, уны ҡораллы восстание әҙерлеү лозунгыһы менән, ярлы крәстиәндәр менән союзда булған пролетариаттың власте көс ярҙамында алыуы лозунгыһы менән алмаштырҙы.

VI съезд партияны ҡораллы восстаниеға, социалистик революцияға юнәлтте.

* * *

Ленин һәм Сталин революцияның кесле үҫешен йәшерен күҙәтеп торҙолар, партияға тыныслыҡ есен, эшсәк есен, азатлыҡ есен булған стихиялы массовый хәрәкәттәрҙе империализмға ҡаршы ойошҡан, өңөүле улар яһауға әҙерәлдәреңә, тигән юнәлеш бирҙеләр.

Ленин һәм Сталин, массаларға ингилиз-француз империалистәре менән икономик һәм политик яҡтан айырылмаҫлыҡ рәүештә бәйләнгән буржуаз Ваҡытлы хөкүмәт ул, талау һуғышын дауам иттереү һәм революцияны бығыу хөкүмәте ул, тип аңлатыуҙы дауам иттерҙеләр. Меньшевиктар һәм эсерҙәр Ваҡытлы хөкүмәттә актив яҡланылар, әштә империалистик буржуазияның тел таныҫына әйләнделәр.

Билдәле булыуынса, революцияға тиклемге Россия илдең икономикаһында командә юғарылыҡтарын алып торған сит ил капиталынан ярым колониаль бәйҙороҡло хәлдә ине. Батша Россияһы сит ил империалистәренә, бөтәһенән дә элек, Англияға һәм Францияға 50—55 миллиард һум бурыс түләргә тейеш ине. Был бурыстар буйынса процентҡар түләү генә һәр йылды 3 миллиард һум тәшкил итә ине. Февраль революцияһынан һуң Россияның сит ил капиталына бәйҙороҡлолоғо тағы ла кәсәйҙе. Быға буржуаз Ваҡытлы хөкүмәттең һәм уның меньшевистик-эсерсә ярҙамсыларының халыҡҡа ҡаршы политикаһы булышлыҡ итте. Сит ил империалистәре, Ваҡытлы хөкүмәткә кредиттар биреп, һуғышты дауам иттереүҙе һәм үҫә барған революцияны бығыуҙы талап иттеләр.

1917 йылдың йәйәнде, ингилиз-француз империалистәренән башҡа, «империализмдың яңы гиганты һәм бөтә донъяла гегемонияға дәғүә итеүсе — Америка сәхнәгә сыҡты», — тип билдәләне партияның VI съезы үҙенең ҡарарҙарында. Контрреволюцион Ваҡытлы хөкүмәткә Америка 5 миллиард һум государство заемы тәҡдим итте.

Был айҡанлы ипташ Сталин «Пролетарий» газетаһында баҫылған «Америка миллиардтары» тигән мәҡәләһендә түбәндәгесә яҙҙы:

«Ҡасандыр Россияла социализм яҡтылығы Көнбайыштан килә тиҙер ине. Һәм был дөрөҫ ине. Сөнки унда, Көнбайышта, бөҙ революцияға һәм социализмға әйҙәндек.

Россияла революцион хәрәкәт башланыу менән хал бер ни тиклем үҙгәрҙе.

1906 йылда, Россияла революция әле үҫеп ваҡытта, Көнбайыш 2 миллиард һум ссуда биреп, батша реакцияһына үҙ хәлен тәьмин итергә ярҙам итте. Һәм ҡарышм ул ваҡытта Россияның Көнбайыш тарафынан финанс яғынан тәүә ителеүе иҫәбенә ысындан да нығынды.

Ул ваҡыттарҙа был айҡанлы, Россияға Көнбайыш социализм генә түгел, баҫым миллиардтар йөҙендә реакция ла индерҙе, тинеләр.

Хәҙер беҙҙең алдыбыҙҙа тағы ла асыраҡ картина асыла. Рус революцияһы үҙенең яулап алынған ҡаҙаныштарын яҡлау өсөн үҙ көстәренә тупланған ваҡытта, ә империализм уны тукмап бөтөрөргә тырышҡан ваҡытта, — Америка капиталы әҙәк килеп, рус революцияһын ауыҙлыҡлап, Көнбайышта уҫа барған революцион хәрәкәтте өҙөп өсөн Керенский — Милюков — Церетели коалицияһын миллиардтар менән тәьмин итә.

Факт ошондай.

Көнбайыштың Россияға, социализм менән азатлыҡҡа ҡарағанда ла, кабала менән контрреволюцияны күберәк индергәнлеге дөрөҫ түгелме ни?» (Әҫәрҙәр, 3 том, 234—235-се биттәр).

Ипташ Сталиндең тәрән әҡыллы һүҙҙәре һуңғы ваҡыттарҙа бөтә донъя тарихенең күп һанлы фактылары менән ғүзәл раҫланды.

Ленин менән Сталин ул ваҡытта Россия алдында бары тик ике генә юл булғанлығын халыҡҡа күрһәттеләр. Беренсе юл капиталистар менән помещиктарҙың асыҡтан-асыҡ диктатураһына, Россияны әҙрынлап сит ил капиталистарына бәйләп биҙҙереп, илдең бәйҙороҡһоҙлоғон юғалтыуға һәм уны Англияның, Американың һәм Франциянең колонияһына әйләндереүгә алып бара ине. Икенсе юл власлең пролетариат менән ярлы крәстиәндәр ҡулына күсеүен, производствоға эшселәр контролен булдырыуҙы, ерҙе крәстиәндәргә алып биреүҙе, әлектән иҙелгән халыҡтарҙың бөтәһен дә азатлыҡҡа сығарыуҙы һәм уларға ирекле рәүештә милли үҙ-үҙен билдәләү хоҡуҡын биреүҙе аңлата ине. Был юл капиталистар менән помещиктар хакимлеген юҡ итә, сит ил кабалаһы бығауын өҙә, Россияны ысын-ысындан азат итеү һәм уның хуҙалыҡ, культура һәм хәрби яҡтан артталығын бөтөрөү өсөн юлды таҙарта, Көнбайыштағы революцион көстәрҙең ҡулдарын сисә ине.

* * *

Большевиктарҙың йәшерен көнһөн-көн үҫә барҙы. Канлы июль ваҡиғаларынан һуң һәм бигерәк тә 1917 йылдың августағы Корнилов фетнәһенән һуң хеҙмәтселәр большевиктар партияһының халыҡ ителеүсе лозунгыһы менән, ярлы крәстиәндәр менән союзда булған пролетариаттың власте көс ярҙамында алыуы лозунгыһы менән алмаштырҙы.

Ленин һәм Сталин революцияның кесле үҫешен йәшерен күҙәтеп торҙолар, партияға тыныслыҡ есен, эшсәк есен, азатлыҡ есен булған стихиялы массовый хәрәкәттәрҙе империализмға ҡаршы ойошҡан, өңөүле улар яһауға әҙерәлдәренә, тигән юнәлеш бирҙеләр.

Ленин һәм Сталин, массаларға ингилиз-француз империалистәренән икономик һәм политик яҡтан айырылмаҫлыҡ рәүештә бәйләнгән буржуаз Ваҡытлы хөкүмәт ул, талау һуғышын дауам иттереү һәм революцияны бығыу хөкүмәте ул, тип аңлатыуҙы дауам иттерҙеләр. Меньшевиктар һәм эсерҙәр Ваҡытлы хөкүмәттә актив яҡланылар, әштә империалистик буржуазияның тел таныҫына әйләнделәр.

Билдәле булыуынса, революцияға тиклемге Россия илдең икономикаһында командә юғарылыҡтарын алып торған сит ил капиталынан ярым колониаль бәйҙороҡло хәлдә ине. Батша Россияһы сит ил империалистәренә, бөтәһенән дә элек, Англияға һәм Францияға 50—55 миллиард һум бурыс түләргә тейеш ине. Был бурыстар буйынса процентҡар түләү генә һәр йылды 3 миллиард һум тәшкил итә ине. Февраль революцияһынан һуң Россияның сит ил капиталына бәйҙороҡлолоғо тағы ла кәсәйҙе. Быға буржуаз Ваҡытлы хөкүмәттең һәм уның меньшевистик-эсерсә ярҙамсыларының халыҡҡа ҡаршы политикаһы булышлыҡ итте. Сит ил империалистәре, Ваҡытлы хөкүмәткә кредиттар биреп, һуғышты дауам иттереүҙе һәм үҫә барған революцияны бығыуҙы талап иттеләр.

1917 йылдың йәйәнде, ингилиз-француз империалистәренән башҡа, «империализмдың яңы гиганты һәм бөтә донъяла гегемонияға дәғүә итеүсе — Америка сәхнәгә сыҡты», — тип билдәләне партияның VI съезы үҙенең ҡарарҙарында. Контрреволюцион Ваҡытлы хөкүмәткә Америка 5 миллиард һум государство заемы тәҡдим итте.

Был айҡанлы ипташ Сталин «Пролетарий» газетаһында баҫылған «Америка миллиардтары» тигән мәҡәләһендә түбәндәгесә яҙҙы:

«Ҡасандыр Россияла социализм яҡтылығы Көнбайыштан килә тиҙер ине. Һәм был дөрөҫ ине. Сөнки унда, Көнбайышта, беҙ революцияға һәм социализмға әйҙәндек.

Россияла революцион хәрәкәт башланыу менән хал бер ни тиклем үҙгәрҙе.

1906 йылда, Россияла революция әле үҫеп ваҡытта, Көнбайыш 2 миллиард һум ссуда биреп, батша реакцияһына үҙ хәлен тәьмин итергә ярҙам итте. Һәм ҡарышм ул ваҡытта Россияның Көнбайыш тарафынан финанс яғынан тәүә ителеүе иҫәбенә ысындан да нығынды.

Ул ваҡыттарҙа был айҡанлы, Россияға Көнбайыш социализм генә түгел, баҫым миллиардтар йөҙендә реакция ла индерҙе, тинеләр.

Хәҙер беҙҙең алдыбыҙҙа тағы ла асыраҡ картина асыла. Рус революцияһы үҙенең яулап алынған ҡаҙаныштарын яҡлау өсөн үҙ көстәренә тупланған ваҡытта, ә империализм уны тукмап бөтөрөргә тырышҡан ваҡытта, — Америка капиталы әҙәк килеп, рус революцияһын ауыҙлыҡлап, Көнбайышта уҫа барған революцион хәрәкәтте өҙөп өсөн Керенский — Милюков — Церетели коалицияһын миллиардтар менән тәьмин итә.

Факт ошондай.

Көнбайыштың Россияға, социализм менән азатлыҡҡа ҡарағанда ла, кабала менән контрреволюцияны күберәк индергәнлеге дөрөҫ түгелме ни?» (Әҫәрҙәр, 3 том, 234—235-се биттәр).

Ипташ Сталиндең тәрән әҡыллы һүҙҙәре һуңғы ваҡыттарҙа бөтә донъя тарихенең күп һанлы фактылары менән ғүзәл раҫланды.

Ленин менән Сталин ул ваҡытта Россия алдында бары тик ике генә юл булғанлығын халыҡҡа күрһәттеләр. Беренсе юл капиталистар менән помещиктарҙың асыҡтан-асыҡ диктатураһына, Россияны әҙрынлап сит ил капиталистарына бәйләп биҙҙереп, илдең бәйҙороҡһоҙлоғон юғалтыуға һәм уны Англияның, Американың һәм Франциянең колонияһына әйләндереүгә алып бара ине. Икенсе юл власлең пролетариат менән ярлы крәстиәндәр ҡулына күсеүен, производствоға эшселәр контролен булдырыуҙы, ерҙе крәстиәндәргә алып биреүҙе, әлектән иҙелгән халыҡтарҙың бөтәһен дә азатлыҡҡа сығарыуҙы һәм уларға ирекле рәүештә милли үҙ-үҙен билдәләү хоҡуҡын биреүҙе аңлата ине. Был юл капиталистар менән помещиктар хакимлеген юҡ итә, сит ил кабалаһы бығауын өҙә, Россияны ысын-ысындан азат итеү һәм уның хуҙалыҡ, культура һәм хәрби яҡтан артталығын бөтөрөү өсөн юлды таҙарта, Көнбайыштағы революцион көстәрҙең ҡулдарын сисә ине.

* * *

Большевиктарҙың йәшерен көнһөн-көн үҫә барҙы. Канлы июль ваҡиғаларынан һуң һәм бигерәк тә 1917 йылдың августағы Корнилов фетнәһенән һуң хеҙмәтселәр большевиктар партияһының халыҡ ителеүсе лозунгыһы менән, ярлы крәстиәндәр менән союзда булған пролетариаттың власте көс ярҙамында алыуы лозунгыһы менән алмаштырҙы.

VI съезд партияны ҡораллы восстаниеға, социалистик революцияға юнәлтте.

* * *

Ленин һәм Сталин революцияның кесле үҫешен йәшерен күҙәтеп торҙолар, партияға тыныслыҡ есен, эшсәк есен, азатлыҡ есен булған стихиялы массовый хәрәкәттәрҙе империализмға ҡаршы ойошҡан, өңөүле улар яһауға әҙерәлдәренә, тигән юнәлеш бирҙеләр.

Ленин һәм Сталин, массаларға

Черниковск—Бөйөк Октябрь ҡалаһы

1. БАЙРАМ ШАТЛЫҒЫ

Бөйөк Октябрь социалистик революцияһының 33 йыллығы ҡаршылана. Совет кешеләре был бөйөк байрамды хеҙмәт һәм культура фронтында, бөтә донъяла тыныслыҡты нығытыу өсөнә ҙур еңеүҙәр менән ҡаршылайҙар.

Был 33 йыл эсенә илебеҙҙең халыҡ хуҡалығы ҡаҡшамаҫлыҡ булып нығыны, уның икономик йәһәт танымаҫлыҡ булып үҫтерҙе. Совет власе йылдарында йәйелгән яңы гигант заводтар, фәбрикалар, шәхәрҙәр барлыҡҡа килде. Шулар менән бергә, йәшәрлөгән яңы халҡтар үҫеп сыҡтылар.

Башҡортостандың да промышленность үҫеүгә булыш эүерелгән Черниковск ҡалаһы—быны ошо ҡалаларҙың береһе.

Черниковск әле йәш ҡала. Уның ҡала булып исемләнеүенә ошо йылдың декабрь айында 6 йына йыл тула әле. Шулай булыуға ҡарамаҫтан, ул йылдан-йылы нығый һәм матурлана. Яңы төҙөлөш майҙандары йылдан-йылы киңәйә килә йәйәләр. Ҡаланың шаулы төрмәшо көндән-көн яңы еңеүҙәр һәм ҙур үҙгәрештәр менән бизәлә.

Бөтә совет халҡы менән бергә, Черниковск ҡалаһы хеҙмәтсәндәре лә Бөйөк Октябрҙең тыуған көнөн шатлыҡлы еңеүҙәр менән ҡаршылайҙар.

Һәр бер иртә яңы еңеү алып килә. Черниковск хеҙмәтсәндәре планҙан тыш бирелгән һәр бер мең һумлыҡ продукцияға, яңы төҙөлөп бөткән һәр бер торлаҡ йортонда, асфальт түшәлгән һәр бер квадрат метр тротуарҙа үҙҙәренең еңеүҙәрен, тыныслыҡтың нығыуын, төрмәштәрҙең сәскә атыуын күралар.

Быға был еңеүҙәрҙә һәр бер коллективтың, һәр бер семьяның һәм һәр бер кешенең үҙенең шатлығы, үҙенең ҡыуанысы бар.

Бөйөк байрам көнөнә фидакәр хеҙмәт һөҙөмтәләренә йомғаҡ яһала. Цехтар, торлаҡ йорттары һәм культура учреждениеләре йыйыштырыла, бизәлә һәм яңыһландырыла. Һәр бер цехҡа, һәр бер булмаға байрам шатлығы килә.

2. ПРОИЗВОДСТВО БУЛЭКТӘРЕ

Черниковск хеҙмәтсәндәре Стокгольм Воззванинеһенә бер күңелдән ҡул ҡуйҙылар. Улар тыныслыҡты намыҫлы хеҙмәт менән нығытыу өсөн көрәшәләр.

Промышленность предприятиеләренең коллективтәре, Октябрь революцияһының 33 йыллығы хөрмәтенә алған социалистик йөкләмәләрен уңышлы үтәп, бөйөк байрам көнөнә производство бүлектәре эшләйҙәр.

Ленин ордены нефть эшкәртеү заводы коллективы нефть эшкәртеү буйынса 9 айлыҡ планды 103 процентҡа үтәне. Электр энергияһына, яғыулыҡҡа, ҡарға һәм сырьеларға бик күп экономия яһаны. Заводтың рационализаторҙары 9 ай эсендә технология процестарын яҡшыртыуға юнәлтелгән 568 тәҡдим индерҙеләр. Шуларҙан 441 тәҡдимдә тормошҡа ашырыу заводта 1 миллион 688 мең һум экономия бирҙе.

1 Май исемендәге шырпы фабрикаһы коллективы үҙенең биш йыллыҡ планын ошо йылдың июль айында — 4 йылда 7 ай эсендә тамамланы. 1950 йылдың производство планын 7 ноябргә үтәү өсөн көрәшеп, коллектив 9 ай эсендә пландан тыш 73 мең йөшник шырпы бирҙе. Фабрикала хеҙмәт итештереүсәнлеге, үҙған йылға ҡарағанда, 4,5 процентҡа үҫте. Продукцияның үҙенә тешеү хаҡын кәметеү иҫәбенә 9 ай эсендә 690 мең һум экономия алынды.

Химия продукциялары етештереү заводында 1950 йылдың 9 айы планы 112,8 процентҡа үтәлде. Иптәш Цыпленков начальник булған алдыңғы цех коллективе йыллыҡ планды 15 октябргә тамамланы. Үҙған йылдың шул осоро менән сағыштырғанда, заводта хеҙмәт итештереүсәнлеге 7,2 процентҡа үҫте, 3 миллион 107 мең һумлыҡ оборот средствоһы айһәнгән булдырылды.

Черниковск төҙөлөш трестының көйәү заводы йылдың планды 20 октябргә тамамланы. Бында хеҙмәт итештереүсәнлеге 27 процентҡа күтәрелде. Завод 91 мең һум экономия бирҙе. Трестың кирбес заводы 16 октябрҙә 11 айлыҡ планды үтәп, хәҙер декабрь айы иҫәбенә әшләй. Заводта продукцияның үҙенә тешеү хаҡын кәметеү һәр бер мең кирбескә 16 һум тәшкил итә.

«Башнефтестрой» тресы, электр лампалары заводы, «Дубитель» заводы һәм башҡа предприятиеләрҙең коллективтәре лә байрамды достонн ҡаршылайҙар.

Хеҙмәттә йәштәр айырыуса алдынғылыҡ күрһәтәләр. Ҡаланың предприятиеләрендә үҙҙәренең биш йыллыҡ заданиеларын үтәүсе йәш стахановсылар-ҙың һаны октябрь айында 22 мең кешегә етте. Улар араһында биш йыл эсендә 10—11-әр йыллыҡ норма үтәүсе Коротков, Балкин, Грачев, («Башнефтестрой» тресы), Кокаев, Лагутин (нефть эшкәртеү заводы), Жирнов, Миронов (фанера комбинаты), Решетников, Камалетдинов (1-се номерле ТЭЦ) иптәштәр кеүек стахановсылар күп.

Нефть эшкәртеү заводының алған операторы комсомолец иптәш Тюрин етәкселек иткән йәштәр бригадаһы, производство планын айҙан-айға арттырып үтәп, пландан тыш меңәрләгән тонна юғары сифатлы продукциялар бирҙе. 9 ай эсендә уның бригадаһы кимәтле реагенттарға 280 мең һумлыҡ экономия яһаны. Бригада был 15 вахта экономияланған сырье иҫәбенә әшләне.

«Башнефтестрой» тресында комсомолец Долгих һәм Вежнин етәкселек иткән йәш штукатурсылар бригадалары ошо йылдың август айында рына хуҡалыҡ иҫәбенә күстеләр. Хәҙер улар өлгөһөндә треста 27 бригада хуҡалыҡ иҫәбендә эшләй. Ике ай ырым эсендә был бригадалар 16 мең һумлыҡ төҙөү материалдарына экономия яһанылар.

3. ЯҢЫ ЙОРТТАР

Черниковск хеҙмәтсәндәренең тормош шарттары йылдан-йыл яҡшыра. Ҡалала йыл һайын унәр меңләгән квадрат метр яңы торлаҡ майҙандары төҙөлөп, эксплуатацияға тапшырыла. Эшселәр, инженер-техник работниктәр һәм хеҙмәткәрҙәр пар менән йылытыларҙан, водопроводлы һәм каналиэациялы, төҙөкләндерелгән, яҡты һәм ирекен торлаҡтарҙа йәшәй алалар.

Ошо йылдың 9 айы эсендә генә ҡалала 36 мең квадрат метр яңы торлаҡ төҙөлөп, эксплуатацияға тапшырылған. Төҙөлөгән эшселәр һәм хеҙмәткәрҙәрҙең семьялары вакытлыса төҙөлгән иҫке баракторҙы ташлап, төҙөкләндерелгән, яңы йорттарға күсенделәр. Улар Бөйөк Октябрь байрамын яҡты һәм йылы торлаҡтарҙа ҡаршылайҙар.

«Башнефтестрой» тресы быйыл нефть эшкәртеүселәр өсөн 2150 квадрат метр төҙөкләндерелгән торлаҡ майҙанын төҙөп, эксплуатацияға тапшырҙы. Нефть эшкәртеү заводында 130 семьяға яңы квартиралар бирелде. Ин яҡшы квартираларҙы беренсе булып алышҡы стахановсылар алалар. Былнан башҡа завод үҙенең хуҡалыҡ көсө менән 400 квадрат метр торлаҡ төҙөп эксплуатацияға тапшырҙы. Йыл аҙағына тиклем хуҡалыҡ көсө менән тағы ла 600 квадрат метр торлаҡ төҙөләсәк.

Ҡала хеҙмәтсәндәренә айырым йорт төҙөү өсөн дә бөтә мөмкинлектәр тыуҙырылған. Йорт һалырға теләгән кешеләргә ҡаланың генераль планынан сығып урын бирелә, оҙаҡ сроклы түләү шарты менән ссудалар бирелә һәм көрәкле төҙөү материалдары менән тәьмин ителә.

Нефть эшкәртеү заводы буйынса ырына быйыл айырым йорт һалырға теләүселәргә 158 мең һум ссуда бирелгән. Һәм завод эшселәренән 25 кеше яңы йорт төҙөгән.

Ә бөтә ҡала буйынса ошо йылдың 10 айы эсендә 250 кешә үҙ көсө менән яңы йорт төҙөгән.

4. УРАМДАРҒА БАЙРАМ КИЛӘ

Элек әрем үҫкән урындарҙа
Гел баҡсалар сәскә атты лар,
Түңгәк өйгән ыҙан өҫтәренә
Киң урамдар һуҙылып яттылар.

Черниковск урамдары Октябрь байрамын беренсе тапҡыр ҡаршылайҙар. Үҙған йылдың декабрь айына тиклем ҡалала урам исемдәре юҡ ине. Быйыл бында йәҙҙән артыҡ урам байрам йыһазына кейенә.

Быйыл Черниковск урамдарын төҙөкләндереү һәм матурлау буйынса бик күп эштәр тормошҡа ашырылды.

9 ай эсендә 112 мең 400 квадрат метр яңы таш юлдар төҙөлдө. Шуларҙан 108 мең 200 квадрат метры асфальт менән ҡапланды. 27 мең квадрат метр тротуарҙа асфальт түшәлде. 37 мең теп ағас һәм ҡыуаҡтар утыртылды.

Һәр көндө, һәр бер аҙымда ҡаланың үҙгәреүен һәм матурланыуын күрһәһең. Бер урында юл төҙөүсе бригадалар асфальт йәйәләр, икенсе урында цементтан нигеҙ һалынған металл баганалар утыртыш, электр яҡтылығы һуҙалар, есенсе урында төҙөүсе бригадалар яңы төҙөлөп бөткән йорт бинаһын бизәкләйҙәр. Быйыл ҡала урамдарына 10 мең пагон метр күләмендә тимер рәшәткәләр утыртылды. 85 мең квадрат метр майҙанға сквер һәм бульварҙар төҙөлдө. Байрам көндәре алдынан ҡала урамдарына 380 точкаға электр фонарҙәре куйылды.

Йәш ҡаланың кин һәм йәмле урамдарына байрам нурҙары бөркәлә.

5. ОКТЯБРЬ ЕҢЕҮЕНЕҢ ЕМЕШТӘРЕ

Черниковск ҡалаһының бюджеты йылдан-йылға арта. 1948 йылда ҡаланың бюджеты 27 миллион 776 мең һум булһа, 1950 йылда ул 33 миллион 745 меңгә етте.

Ҡала бюджетының күпселек өлөшө хеҙмәтсәндәрҙең культура-тормош шарттарын яҡшыртыуға тотола. Быйылғы бюджеттың ҡалҡ мәғарифе өсөнә 11 миллион 481 мең, һауыҡ һаҡлау өсөнә 18 миллион 928 мең һум аҡса бүлдәләнгән.

Ошо йылда рына ҡалала дүртәр йәз урынлы 4 яңы мәктәп төҙөлдө. Быйыл ҡалалағы 25 мәктәптә 18 мең 364 бала уҡый.

Быйыл яңы больница, балалар баҡсалары, яслеләре төҙөлөп, эксплуатацияға тапшырылды. 3 яңы клуб һалынды. 3 урында библиотека асылды.

Хәҙер ҡаланың массовый библиотекаларында китаптар һаны 116 мең данаға етте. Ошо йылдың 9 айы эсендә генә 8145 китап һатып алынды. Массовый библиотекаларҙа уҡыусылар һаны, үҙған йылға тәңгәлдәнда, 11 мең кешенән 17 мең кешегә еткән.

Ҡалала хәҙер 15 клуб бар. Был клубтарҙа 112 художестволы үҙ эшмәкәр түңәрәктәре эшләйҙәр. Уларҙа ҡатнашыусыларҙың һаны 3 мең 200 кешегә етте. Художестволы үҙ эшмәкәр түңәрәктәр көсө менән быйыл ҡалала 596 концерт һәм спектаклдәр күйылған һәм 190 меңгә яҡын кеше хеҙмәтләндерелгән. Улар хәҙер зур программала байрам концерттәре әҙерләйҙәр. Ҡаланың клубтарында хәҙер 9 духовой оркестр һанала. Шырпы фабрикаһы, химия заводы һәм ҡала паркы оркестрҙәре быйыл рына алындылар. Хәҙер оркестрҙәр демонстранттарҙы хеҙмәтләндереү есен яңы көйҙәр өйрәнәләр.

9 ай эсендә ҡалала профессиональ артистар көсө менән 98 спектакль һәм концерт бирелгән һәм былар менән 28370 тамашасы хеҙмәтләндерелгән.

Ҡаланың клубтарында 12 стационар һәм 4 күсмә кино аппарат эшләй. Быйыл 6 мең 600 киносеанс үткәрелеп, улар менән миллион ярымға яҡын кеше хеҙмәтләндерелгән.

Быйыл былар бөтәһе лә — Бөйөк Октябрь социалистик революцияһы еңеүенән өмөттәре.

М. Мостафин.

Һүрәттә: Черниковск ҡалаһының «Ударник» клубы районында эшселәр йәшәгән күп квартиралы йорт.
Л. Янубов фотоһы.

Талантлы полководец, күренекле государство деятеле

Быныһ етмеш биш йыл элек, 1925 йылдың 31 октябрендә, талантлы полководец, күренекле политик һәм государство деятеле Ленин эше өсөн ҡыйыу көрәшсе Михаил Васильевич Фрунзе үлде.

М. В. Фрунзенең пробы алдында иптәш Сталин былай тине: «...беҙ иптәш Фрунзе йөҙөндә беҙҙең замандың иң саф, иң намыҫлы, иң ҡыйыу революционерҙарҙанан береһен юғалттыҡ. Иптәш Фрунзе йөҙөндә партия үҙенең иң тоғро һәм иң дисциплиналы етәкселәренең береһен юғалтты. Иптәш Фрунзе йөҙөндә Совет власе беҙҙең илебеҙҙе һәм беҙҙең государствобыҙҙы иң батыр һәм иң аҡыллы төҙөүселәренең береһен юғалтты. Иптәш Фрунзе йөҙөндә Армия иң һөйекле һәм иң хөрмәтле етәкселәренең һәм төҙөүселәренең береһен юғалтты. Быны ни өсөн иптәш Фрунзене юғалтыу айҡанлы партия шулай ныҡ ҡайғыра».

Иптәш Сталиндең был һүҙҙәре М. В. Фрунзенең образын, уның ҡиң эшмәкәрлегенең һәм һәләтлелектәренең үҙәктән тыш зур яҡлы булыуын асыҡ билдәләйҙәр.

1906 йылда М. В. Фрунзе Иваново-Вознесенск комитеты тәрәфынан РСДРП-ның Стокгольмда булған IV (Берләштереү) съезына делегат итеп һайлана. Съезда ул Ленин, Сталин һәм Ворошилов менән осраша.

М. В. Фрунзе съездан һуң, Иваново-Вознесенск районына ҡайтып, тукыусыларҙың стачкаларын һәм демонстрацияларын ойоштора. 1907 йылда ул тулға алына һәм революцион эшмәкәрлеге өсөн 4 йылға каторга эшенә, э бер аҙ һуңыраҡ — полицияға тоғролоҡ ҡаршылыҡ күрһәткән өсөн — аҫып үлтереү юлы менән үлем язаһына хөкөм ителә. Үлем язаһы 10 йыллыҡ каторга менән алмаштырыла. 1914 йылдың язында был каторга Себергә һөргөнгә ебәреү менән алмаштырыла.

Себерҙә һөргөндә булған ваҡытында М. В. Фрунзе ныҡышмалы рәүеште үҙенең белемен күтәрә. 1915 йылдың йәйендә ул төрмәнән ҡаса һәм, Василенко фамилияһы менән йәшәрен рәүеште Забайҡалъеға йәшәп, башҡа иптәштәр менән берлектә, аҙналыҡ орган булған «Восточное обозрение»не ойоштора.

Февраль революцияһы осорында М. В. Фрунзе Михәйлов фамилияһы менән үҙәге Минскиҙа булған большевистик ойошмаға етәкселек итә, был ойошманың Көнбайыш фронттағы 3-се һәм 10-сы армияларҙа булексәләре буға. М. В. Фрунзе Белоруссиялағы революцион хәрәкәттең етәкселәренән береһенә әүерелә.

Октябрь социалистик революцияһынан һуң М. В. Фрунзе, партия губкомының, губисполкомдың һәм губсовнархоҙдың председателе булған ҡалҙе, Иваново-Вознесенск губернаһының бөтә государстве һәм политик тормошона етәкселек итә.

М. В. Фрунзе, партияны һәм Совет власын нығытыу һәм һуғыш тарафынан өмерелгән хуҡалыҡты аяҡҡа баҫтырыу менән бергә, йәш Совет республикаһының ҡоралды көстәрен ойоштороу тураһында бер генә минутҡа ла онотмай. Үҙенә хас энергиялыҡ менән ул масса араһында киң агитация-пропаганда эше алып бара, граждандар һуғышы фронттарын көсәйтеү өсөн отрядтар һәм марш роталары ойоштора. Ярославлдә баш күтәргән эсер бандаларын тар-мар итеүҙә ул үҙе ҡатнаша.

1918 йылдың аҙағына Көнсығыш фронтта бик ауыр хәл килеп тыуҙы: Колчак бандаларының уңдарҙағы аҫтыһында 3-се армия Пермде ҡалдырҙы. Партия тарафынан Пермь катастрофаһын бетереү өсөн ебәрелгән иптәш Сталин ул ваҡытта В. И. Ленинға 3-се армияның ҡалдығын тоткарлыу һәм дошмандың Вяткаға тиклем йылдам хәрәкәтен туҡтатыу өсөн «Россиянан командлар ҡарамағына ашыҡыс рәүештә бик ныҡ ышаныслы булған командлыҡ итеп полк өйөрүҙең» әйберҙәрен ташыны тураһында яҙҙы.

Иваново эшселәренән етәкселәй һәм Ярославль хәрби округының округ хәрби комиссары М. В. Фрунзе, иптәш Сталиндың талабын үтәп, Иваново-Вознесенск коммунистик отрядын ойоштора һәм отрядтың башында үҙе Көнсығыш фронтҡа китә.

Отряд фронтҡа килеп еткәндә, Пермь катастрофаһы бөтөрөлгәйне инде, Колчактың Пермь—Вяткаға аша походы бөтөрөлгәйне һәм иптәш Сталин тарафынан ойоштороған һөжүм башланғайны.

М. В. Фрунзе 4-се армияның командующие итеп билдәләне, был армияға Урал һәм Оренбургтағы аҡ казактарҙы тар-мар итеү һәм Көнсығыш фронттың уң флангаһын тәьмин итеү бурысы йөкмәтелә.

М. В. Фрунзе ныҡлы ҡул менән разкәрҙәрҙе тәртип һәм дисциплинаны аяҡҡа баҫтырға, каҙәрҙәрҙы оста урынлаштырға, частарҙе килеп тороусы эшселәр отрядтаре иҫәбенә тулыландырға һәм 1919 йылдың 2 мартында бөтә Урал фронты буйынса һөжүмгә күсеү тураһында приказ бирҙе. М. В. Фрунзенең разкәрҙәрҙе 10 мартта аҡ казак полктарын Сломихинск янында тар-мар итеүҙәр һәм 18 мартта Ирбицкое ҡалаһын алалар.

Был ваҡытта Колчак, үҙенең һөжүм итеү планы Пермь янында емерелгәнен һуң, Мәскәүгә дәйем поход ойоштороу есен Деникинға ҡушылыу нәтиә менән төп удары Самараға күсерә. Көнсығыш фронт граждандар һуғышының төп фронты булып әүерелә. Аҙаҙар Өфөнө баҫып алалар.

Урал аҡ казактары Уралъск ҡалаһына һурғыныс һалалар. М. В. Фрунзе, барлыҡҡа килгән обстановканы өнтекле баһалап, аҙаҙарҙың киң араға һуҙылған армияһына Бузулук яғынан ныҡлы фланг удары яһарға, тигән ҡыйыу ҡарар ҡабул итә. Ленин һәм Сталин тарафынан хупланған был план үҙенең маҡсатҡа юналтелелеге, ҡыйыулығы һәм шаблонлығын булмауы менән совет стратегияһының гүзәл өлгөһен тәшкил ите.

М. В. Фрунзе разкәрҙәре ҡыҫҡа ваҡыт эсендә дошманды тар-мар итәләр һәм Аҡтүбә аръяғына, Өфөгә сигендерәләр. 9 июндә М. В. Фрунзенең һәм Реввоенсовет члене В. В. Куйбышевтың тураһын-тура етәкселегендә Чапаев дивизияһы беренсе булып Аҡтүбәлә эшә сыға һәм Өфөнө ала. Өфө есен барған һуғышта М. В. Фрунзе, үҙе героизм һәм батырлыҡ өлгөһен күрһәтеп, атаҡалаусы разкәрҙәрҙең беренсе сафында була һәм ауыр контузия ала. Контрудары тормошҡа ашырыуҙа һәм Колчакты еңеүҙе күрһәткән боевой подвигтәре өсөн хөкүмәт уны Ҡыҙыл Байраҡ орденө менән наградлай.

Өфөнө алғандан һуң Көнсығыш фронт разкәрҙәренең ударҙары аҫтында Колчактың ҡыйратыуҙың частәренең бер өлөшө төрөн Себергә, икенселәре — Төркестанға сигенделәр. Көнсығыш фронт инде фронтҡа — Көнсығыш һәм Төркестан фронттарына бүленде. Төркестан фронтының командующие итеп М. В. Фрунзе билдәләнде, ул, разкәрҙәр алдына генерал Белоһтың аҡ казактарын ҡыйратыу һәм Төркестанға юлды асыу бурысын ҡуйҙы. 10 сентябрҙә был операция өнөшле рәүеште тамамланды һәм генерал Белоһтың ҡалдыған разкәрҙәре пленға бирелделәр.

Ленин һәм Сталин М. В. Фрунзеға Төркестанда бик мөһим хәрби-политик һәм халыҡ хуҡалығы бурыстарын ҡаҙ итеүҙе йөкмәттеләр. Ул ваҡытта бындағы обстановка ситтән тыш киҫкенсеклешкә ине. Ленинсе-сталинсе милли политиканы оста рәүеште үтәргә, Төркестанда совет власе органдарын нығытырға һәм бер үк ваҡытта сит илдәр тәрәфынан төрлө һәм һуғыш пландары менән регулар тәьмин ителеп тороусы басмасы бандаларына ҡаршы көрәштең дөрөҫ методтарын табырға кәрәк ине. М. В. Фрунзе, полководец һәм зур государство деятеле булараҡ, был бурыстарҙы үтәй рәүеште үтәне лә сыҡты.

1920 йылдың 10 октябрендә М. В. Фрунзе Көньяҡ фронтҡа сакырып алынды. Ул көҙҙө баҫып Врангель Крымдан аҡ полктарҙы яҙалға бара ине. Донбассҡа һәм Бөтә Көньяҡ Россияға һуҡҡыныс тығыҙы. Партия Үҙәк Комитеты тәрәҙ ҡабул итте һәм ул тәрәҙҙә иптәш Сталинды Реввоенсовет ойоштороҫҡа һәм бөтә көсте Врангель фронтына тупларға тупшылды. Был ҡарарҙы ҡабул иткән көндә Ленин иптәш Сталинға былай тип яҙҙы: «Әйе генә фронттарҙы бүлеү буйынса Политбюро уңҡарҙек, һеҙ тик Врангель менән шөғөлләнегеҙ»...

Иптәш Сталин, Врангель фронтын әйрәнгәндән һуң, Врангелде тар-мар итеүҙең өнтекле планын төҙөне, ауырлыу арҡаһында ла ныҡ боевой операцияларҙа туранаторура етәкселек итә алманы.

20 йылдың 27 сентябрендә партия Үҙәк Комитеты Көньяҡ-Үҙәк фронттың командующие итеп М. В. Фрунзене билдәләне, ул иптәш Сталин тарафынан әшләнгән планды тә операцияларының нигеҙе итеп алды.

Сталин мәктәбе полководецҡе булған Фрунзе есен обстановканы тиҙ һәм дөрөҫ баһалау, төп ударҙы хатаһыҙ билдәләү һәм обстановкаларҙың бөтә барышын ғәҙәттән тыш алдан күрә белеү хәрәкәтлеге ине. Өтәрә культура, үҙенең хәрәкәттәренә нығыны ышаныс, операция планын тормошҡа ашырыуҙа һәм еңеүгә өлгөшеүҙә ныҡлы иҙтыяр — М. В. Фрунзене башҡаларҙан бына шулар айырыпалы итте.

М. В. Фрунзе, СССР Реввоенсовете председателе һәм СССР-ҙың хәрби һәм диңгеҙ эштәре халыҡ комиссары булып һәм тураһан-тура иптәш Сталиндең етәкселегендә эшләгән хәлдә, 1925 йылда Ҡызыл Армияны үҙгәртеп төҙөү буйынса ғайәт зур эш башҡарҙы, был эшкә үҙенең бөтә кайнап торған энергияһын бирҙе.

М. В. Фрунзе совет һәм партия төҙәлеше өлкәһендә, айырыуса беҙҙең Коралды көстәребеҙҙе төҙөү мәсьәләһендә зур теоретик мираҫ ҡалдырҙы.

Совет халҡы үҙәл полководец, Ленин — Сталин партияһының тоғро улы М. В. Фрунзене хөрмәт менән иҫкә ала, сөнки ул «шундай кешеләр иҫәбенә ине, уларҙың тормоштары кешелек донъяһы тарихендә иҫәпһеҙ оҙаҡ осорҙа тәрән, юғалмаҫлыҡ эҙ ҡалдыра» (*Ворошилов*).

Н. Хлебников,
Артиллерия генерал-полковнигы, Советтар Союзы Геройы.

Тыныслыҡҡа арналған яңы шиғырҙар

СӘЛӘХ ҠУЛИБАЙ

МӘСКӘҮ ҺӨЙЛӘЙ

Ябай көн башлана. Союз гимны
Яңғырап үткәс ҡала, ҡырҙәрҙән,
Шул саҡ һәр тарафта донъя, ялҡеү
Һуңғы яңылығын тыңлайҙар.

Мәскәү һөйләй яңы уңыштарын
Республика йәки алкәнең,
Сталингә халҡтың рапорттарын,
Ябай кеше, ғалим өштәрен.

Иптәбеҙ: иптәш Шверниктең
Наградалар бирөү Указын,
Хатта бөгөн яна, тип тоябыҙ,
Волга ГЭС-тәренең уттарын.

Төҙөлөш бара Волга, Днепрҙә,
Гигант ГЭС-тәр унда буласаҡ,
Мең-мең километр тоҡо ерҙә
Волга һыуы аплап, йыуасаҡ...

Иотолоп тыңлай һәр кем үҙ иленең
Ҡазаның һәм ҡанат ҡағыуын,
Һәм беләбеҙ уның тыныслыҡҡа
Тоҡо байраҡ булып барыуын.

Дан һәм Ватанға инһеҙ-сикһеҙ
Рәхмәт һүҙе яуа халҡтарҙың.
Мәскәү һөйләй яңы ҡалаларҙың,
Яңы биналарҙың ҡалҡҡаның.

Беҙҙең Ватан һүҙе — донъяла иң
Бөйөк хәкикәттең саф һүҙе,
Дошмандарҙың ғәйбәт ҡәрҙәләрен
Емереп үтә, урап ер йөҙөн.

Иптәбеҙ: бөгөн инҙәй завод
Биш йыллыҡтың тәүге сафында.
Иптәбеҙ: унда ҡалалаптың,
Күршебеҙҙең даны хаҡында.

Иптәбеҙ: кемдәр яңы роман,
Яңы йыр, опера бөтөрөп,
Гүйә бөтөн быуат эше көтөк,
Ө барыһы — ялҡеү бер кәнә.

Мәскәү һөйләй... Өмө һуңғы хәбәр
Беҙгә үҙе тойола йыр булып,
Өмө тормош, хеҙмәт йырҙай татлы,
Тимәк, унда бәхет туп-тулы.

Ләкин был советтә беҙ тоябыҙ
Бәхет есен ҡаршы донъя бар,
Бер милләрдәр бәхетә есен
Бәхетенән мәхрүм милләндәр.

Беҙ беләбеҙ бөйөк коммунизм
Нурға сылған бара Ер шарын,
Шуға Трумэн, Черчалль ҡалтырана
Һәм ҡабыҙа һуғыш уттарын.

Өмө ҡәндә, хатта был сәғәттә
Кореяның хеҙмәт халҡына
Трумэн ялсыларҙы бомба ташлай,
Биналарын ялмә ялҡынға.

Һис көйәнһеҙ бала һәм ҡарттарҙың
Ғүмерен ҡыҫҡа янҡы пулаһе,
Ғәйепләмә Корея халҡының да
— Тыныслыҡ! — тип тапҡан йәрәге?!

Мәскәү һөйләй бөгөн тыныслыҡтың
Дуҫы һәм дошманы хаҡында,
Илебеҙ байраҡ беҙҙең был көрәштә,
Халҡ, хәкикәт уның сафында.

Тыныслыҡ өсөн

Беҙ ялҡаҙҙы еңеп сыҡтыҡ
Ватанды һөйгән өсөн,
Яра, ватыҡты төҙәттек
Киләсәк көндәр өсөн.

Быға беҙҙең кисәге көн,
Быға беҙҙең бөгөнгө,
Бары асыҡ һәм билгеле
Киләсәк зур көнөбеҙ.

Беҙ тыныслыҡты теләйбеҙ
Завод һәм ҡырҙар өсөн,

Алтындай ерҙе һөйгәнгә,
Кемәштәй һыуҙар өсөн.

Беҙ тыныслыҡ яҡлы халҡбыҙ
Һөйгән йәр, бала өсөн,
Мең кеше ҡайтыр беҙҙә
Хатта бер яра өсөн.

Мәңгебеҙ бер шатлана,
Гүйә бер йәрәк беҙҙә,

Сөнки йәшәү, бәхет күрке, —
Ирк, хеҙмәт булған ерҙә.

Һуғышты теләй трумэндәр
Халҡтарҙы ҡырыу өсөн,
Беҙ тыныслыҡ буһын, тибеҙ,
Халҡтың шат йыры өсөн.

Һуғышты теләй яуыздар
Һалҡат, ялҡыҡ өсөн,
Беҙ фәҡәт тыныслыҡ яҡлы
Бәхет, ирк, шатлыҡ өсөн.

Төҙөү эштәрен механизациялаштырыуҙы юғары кимәлгә

Һуғыштан һуңғы сталинсе биш йыллыҡ план йылдарында төҙөлөш промышленносендә техника бик ныҡ үҫте. Төҙөлөш предприятиелөре юғары совет техникаһының яңы төрҙәре менән ҡоралландырылдылар һәм уларҙың һаны байтаҡ артты.

Был ваҡыт эсендә «Башнефтестрой» тресы күп кенә яңы механизмдәр алды. Трестың төҙөлөш техникаһы менән байлыҡтырылыуы 1950 йылда тағы ла нығыраҡ киңәйҙе. Һәр бер төҙөүсегә электр энергияһы менән ҡоралланыуы уртаса 2,3 ат көсөн тәшкил итә. Хәҙерге ваҡытта треста төҙөү механизмдәренең барлығы бар. Был ҡарҡ төҙөлөш эштәренең бөтә төрҙө дә механизациялаштырыу мөмкинлеген биро.

Вертикаль транспорт механизмдәре барлыҡ айырыуса ныҡ үҫте. Төҙөлөш өсөнда уларҙ мөһим шарт булып торалар. Сөнки объекттарҙа сырье һәм материалдарҙы аҫтан өҫкә күтәреү һәм уларҙы күсереп йөрәтеү төҙөлөш эштәре хаҡының 70—75 процентен тошкил итә.

Объекттарҙең тышҡы күренешен дә байтаҡ үҙгәртә һәм культуралы тәҫ алды. Иҫке кирҙәр алыш ташлайҙылар. Улар урынына төрлө типтағы башняле яңы кирҙәр ҡуйылды. Хәҙер бөҙөп участкаларҙа ер ҡаҙыу эштәренең 67,5 процентә, бетон һәм штукатурҙа иҙелмәләрен өҫтәлеү—99,5, һәм малар эштәре 33 процентҡа механизациялаштырылды.

Торлаҡтар төҙөлөшендә фекик хеҙмәтте күп талап итеүсе штукатурҙа эшен машина әрҙамында башҡарыу айырыуса ныҡ үҫте. Өсөнсө номерле төҙөлөш управлениеһе (начальнигы интеш Волков, баш инженеры интеш Шафаренко) коллективы ауыр эштәрҙе механизациялаштырыу буйынса заданиелөрҙе системаһыҙ рәүештә арттырып үтәй. Был управлениелең штукатурлау бригадалары хәҙер хужалыҡ һөрбенсә эшлеүгә күсте-ләр. Долгих һәм Вежнин интеш-төрең бригадалары машиналарҙың өҙлекһеҙ эшлеүенә алғылмалар.

Төҙөлөш эштәрен механизациялаштырыу һәм хеҙмәтте ойоштороуҙы яҡшыртыу һөҙөмтәһендә, трест быйыл 9 айлыҡ планды 107,6 процентҡа үтәне. Һөҙөм эш күләме, үҙған йылдың шул уҡ осоро менән сағыштырғанда, 60 процентҡа артты. Шулай уҡ 9 ай эсендә эшсе кесенең 23 процентә эштан бушатылып, икенсе эшкә күсерелде.

Механизацияны ҡан күлланыу төҙөү эштәренең айырым төрҙәре буйынса үҙенә төшөү хаҡын да байтаҡ кимәтте. Машина менән штукатурланған һәр бер квадрат метр майҙан бирер һум экономия бирә.

Әммә, шуға ҡарамаҫтан, бөҙөү әле тулыһынса файҙаланылып етмәкмәй. Быйыл 8 ай ваҡыт эсендә 1 кубометр балаҫҡа һыйғырылыу сумес менән эшләүсе һәр бер экскаватор план буйынса 77 мең кубометр ер ҡаҙыу урынына, ни бары 46 мең 490 кубометр ғына ҡаҙыған. Ләкин уларҙың хеҙмәт етештереүсәнлеге, дөйөм алғанда, 60 процент тошкил итә. Штукатурлау иҙелмәһен бирен торошо һәр бер насос тарафынан 8 ай эсенда нормаһ буйынса 342 кубометр иҙелмә бирергә урынына, 182 кубометр ғына иҙелмә бирелгән. Уларҙың хеҙмәт етештереүсәнлеге 56 процент кенә тәшкил итә. Шулай уҡ штукатурлау машиналары ла бары 57 процент кенә файҙаланылғандар.

Механизмдәрҙең тулыһынса файҙаныламауына, нигеҙҙә, уларҙың йыш ремонтҡа ҡыуҙырғы, буш тороуҙың күп булыуы, машиналар өсөн запас частәрҙең өтешмәүе тип сабып булып тора. Трест күләмендә механизация контораһының булмауы ла машиналарҙы тулы файҙаланыуға зур тамасаулыҡ яһай. Сөнки төҙөлөш управлениелере һәм участкалар тарафынан машиналар тарҡау халҡ эксплуатацияланалар. Уларҙың эшен планлаштырыу һәм ремонт үткәреүҙе бер урынға туплау файҙалы эффект бирер ине.

Механизмдәрҙе комплексле файҙаланыу буйынса хәҙер трест алдында зур бурыстар тора. Ләкин уларҙы комплексле файҙаланыу өсөн машиналарҙың айырым төрҙәрен өтешмәүе бөҙгә зур тамасаулыҡ яһай. Мәҫәлән, ер ҡаҙыу эшенда экскаватор менән бергә үҙе бушата торған автомашиналар ла өтерлек булырға тейеш. Шунлыҡ өсөн треста был автомашиналарҙың паркын 25 — 30 процентҡа арттырыу талап ителә. Юл төҙөү эшенда ла асфальтте түшәү һәм тигеҙләү буйынса яһарға мәжбүр итте. Беленми проекты авторының таныуынса, был проекттарҙы индерергә мәжбүр иткән төп сәбәп бөтә донъя общественный фекере астында ҡурҡыу, совет проектын ҡире ҡағыу тыныслыҡты теләүсе, һуғышты ҡурҙ алмаусы, һуғыш тоҡандырыусыларҙы ғәйепләүсе бөтә тыныслыҡ һөйөүсе халҡтарҙың нәфрәтен тыуҙырыр, тип ҡурҡыу булды. «6 ил» резолюцияһының авторҙары был дәлилдәрҙе ҡулландылар, тип әҙәм итте А. Я. Вышинский.

Совет декларацияһы проектын тикшереүгә йомғаҡ яһап, Советтар Союзы делегацияһының етәкселе, совет делегацияһы тәҡдимдәренең һәм бер үк ваҡытта фактыларҙы бөҙөп күрһәтеү юлы менән булһа ла Совет илленең бөтә тышҡы политикаһының авторитетен нисек кенә булһа ла төшөрөргә маташыу тикшерелгән декларация дошмандары сығышының үҙенсәлеге булып тора, тип билдәләне. А. Я. Вышинский, АҠШ вәкиле Остин был өлөлө айырыуса тырышлыҡ күрһәтте, тип билдәләне. Остин үҙенең телмәрендә фактыларҙы алдан уйлап бөҙөп, Советтар Союзы делегацияһы тарафынан индерелгән мөһим тәҡдимдәрҙе тыныс тикшереүҙе өҙлекһеҙ маташыны, бер нәмә алдында ла туҡталмайынса, күптән кире ҡағылған ялған белдереүҙәрҙе ҡабатланы һәм был ваҡытта байтаҡ тупаҫлыҡ күрһәтте, тип СССР вәкиле ышандырырлыҡ итеп күрһәтте.

Советтар Союзы делегацияһының етәкселе совет декларацияһы проектының төп принциптәрен тағы ла бер тапҡыр яҡтыртты һәм совет тәҡдимдәрен тәнҡитләүсең нигеҙһеҙ булыуын күрһәтте. Совет тәҡдимдәренең дошмандары, яңы һуғыш өсөн күп кенә илдәрҙә үткәрелгән пропагандаһы ғәйепләү тураһында совет тәҡдименә ҡаршы килеп, бындай резолюция йәнәһе 1947 йылда ҡабул ителгәйне инде, тип белдереләр. 1947 йылда ошондай үк мәсьәлә буйынса ысынлап та резолюция ҡабул ителһә лә, ул ваҡытта ҡабул ителгән резолюция хәҙерге ваҡытта тәҡдим ителгән резолюцияһан бик ныҡ айырылып торҙо, тип аңлатты А. Я. Вышинский. Совет хөкүмәте, тип белдереп А. Я. Вышинский, ошондай үк мәсьәлә буйынса бынан 3 йыл элек ҡабул ителгән резолюция менән генә сикләнеп ҡалмауҙы, э һуғыш тоҡандырыусыларға һәм яңы һуғышты тоҡандырыуға ҡаршы эффектлы актив көрөш алып барыуҙы һәм шул үк ваҡытта 1947 йылдағы резолюцияла билдәләнелгән средстволарҙы ҡарағанда ҡыйыуырҙаҡ средстволар менән алып барырға ҡарар итеүе тураһында яңынан белдереүҙе үҙенең бурысы итеп иҫәпләне. Декларацияла, тип күрһәтте А. Я. Вышинский, яңы положение — яңы һуғышты пропагандалауҙы ғәйепле кешеләрҙе яуапҡа тартыуҙы тураһында положение бар.

Вышинский күп кенә илдәрҙә һәм, бигөһөнөн әлек, Ҡушма Штаттарҙа һуғыш тоҡандырыусыларҙың тышлмауҙарын һәм яңы һуғышты пропагандалауҙы йомшармауын, э киҫәйеүен һәм тыныслыҡ аше өсөн әленән-әле күрҡынысыраҡ формалар ала барғанлығын ышандырырлыҡ итеп күрһәтеүсе күп кенә фактылар килтерҙе.

А. Я. Вышинский Австралия вәкиле Спендерҙең фактыларҙы мәкәрле бөҙөп күрһәтеүен фаш итте. Спендер, бейек державалар арҙында һуғыштан һуңғы йылдарҙа булған бөтә һөйләшеүҙәр йәнәһе бер нәмәһөҙ ә һөҙөмтәләр бирмәнеләр, тип раҫланы. Вышинский сит ил эштәре министрҙәре Советенең 1947 йылда Мәскәүҙә һәм 1949 йылда Парижда булған сессияларында өлгәшелгән күп кенә килешеүҙәрҙе һанап үтте. Ләкин бөтә был килешеүҙәрҙе үтәү Ҡушма Штаттар, Англия һәм Франция тарафынан өҙелде. Улар Германияны бүлгәләү һәм үҙҙәренең халҡ-ара йөкләмәләрен бөҙөү юлына бастылар. Вышинский шулай уҡ Спендерҙең был раҫлауының ялған булыуын иҫбатлаусы башҡа фактыларҙы ла килтерҙе.

Атом оружиһын тыйыу һәм был тыйыуҙы үтәүгә ышлы халҡ-ара контроль урынлаштырыу тураһында совет декларацияһының проектында булған тәҡдимдә Ҡушма Штаттар, Великобритания һәм Англия-Америка блогындағы башҡа илдәрҙең вәкилдәре штыктар менән ҡаршылаһылар. Был айҡанлы Вышинский БМО органдарында был мәсьәлә тикшереүҙең тарихен өтеклә рәүештә хәтерҙә төшөрҙө һәм был мәсьәлә буйынса совет делегацияһының фекер ҡарашын әйтте. Ул атом энергияһына халҡ-ара контроль ойоштороуҙың Америка планы государстволарҙың суверенитетен бөҙоуҙы һәм атом энергияһын етештереүҙе тулыһынса Америка монополиелерҙе интересҡарына буйһондороуҙы аңлата, тип күрһәтте. Был план тәбүд ителһә, ул башҡа илдәр халҡ хужалығының бөтә үҫешен был монополиелерҙең бойондороҡло итер ине һәм атом энергияһын тыныс маҡсаттар өсөн файҙаланыуҙы яһалма рәүештә сиклөр ине. Шул уҡ ваҡытта был план атом бомбаларын етештереүҙе тыйыуҙы бөтөнләйгә күҙҙә тотмай. Бөҙ, тип бөҙдерҙе А. Я. Вышинский Англия-Америка блогының вәкилдәренә мөрәжәғәт итеп, беҙ бындай тыйыуҙы теләмәйбеҙ, тип шикләнбеҙ. Быны раҫлап Вышинский Ҡушма Штаттарҙың атом энергияһына эске контроль буйынса комиссияһының докладын хәтерҙә төшөрҙө. Унда «Барух планын» ҡабул итеү һәм был план менән күҙҙә тотолған контроль органын булдырыу Ҡушма Штаттарҙа атом бомбаларын етештереүҙе туҡтатыуҙы аңлатмай, тип тураһан-тура белдерелгән.

Стокгольм Воззваниеһен төҙөтеүселәргә ҡағылып, СССР делегацияһының етәкселе, был төҙөтеүселәр, күрһәтеү, тарихи Стокгольм Воззваниеһе әйә булған гигант мораль-политик әһәмиәттә кәсерһетә алырбыҙ, тип уйлайҙар, тип күрһәтте. Ул, был Воззваниене йөҙәр миллионлаған ҡултамғалары яҡланы, тип билдәләне. Вышинский иғтибарҙы түбәндәге фактыға юнәлтте, комитет ултырышында Стокгольм Воззваниеһенә һөжүмдәр был документтың ҡайҙ зур көсөн һәм тыныслыҡты яҡлаусыларҙың сиктән тыш йөгөнтөлөп күрһәтәлер.

А. Я. Вышинский телмәренең байтаҡ өлешө бейек державаларҙың ҡоралы көстәрен 1950—1951 йылдар эсенда өҫтән бер өлешкә көметеү тураһында совет тәҡдимдәренә ҡаршы яһалған сығыштарҙы кире ҡағыуға арналды.

Тәнк һәм һәйбә атом бомбаһы көсөк үк күрҡыныслы ҡорал, тип әйтәлер, — тип белдерҙе Вышинский. — Ләкин беҙ бейек державаларҙың бөтә ҡоралдарын, шул иҫәптән тәнкыларын да, өҫтән бер өлешкә көметергә тәҡдим иткәс, бынан шулай уҡ баш тарталар. Англия-Америка блогы позицияһының тулыһынса нигеҙһеҙ булыуын совет делегацияһының етәкселе ышандырырлыҡ итеп фаш итте һәм, был блок вәкилдәре бер нисәй ҙә ҡоралһыҙландырылыуҙы теләмәйҙәр, ҡоралланыуҙар артынан ҡыуыуҙан баш тартырға теләмәйҙәр, тип асыҡ рәүештә иҫбатланы. А. Я. Вышинский Англия-Америка блогы илдәренә ҡоралланыуҙар артынан был ҡыуыу тураһында, хәрби ихтыяждарға ассигнованиелерҙең өлкһеҙ үҫеүе һәм капиталистик илдәрҙә бөтә төр ҡоралы кәстәрҙең личный составы һанының арттыуы тураһында ентекле рәүештә һөйләне.

А. Я. Вышинский үҙ телмәренең һуңғы өлешөндә бөтә донъяла тыныслыҡты яҡлау өсөн айырыуса яуаплы булған биш державаның, совет тәҡдимдәренә күҙҙә тотолғанса, пакт төҙөүҙәренең кәрәклеген нигеҙләне.

Биш державаның пактына күл ҡуйырға саҡырыу, Советтар Союзы делегацияһының етәкселе былай тип белдерҙе: Беҙ, бындай паттың ғәйәт зур общественный-политик әһәмиәтен әйә буласағын, айырым алғанда, бында әйтелгән халҡ-ара ышаныҫты урынлаштырыуҙы яҡынан ҡарағанда ғәйәт зур әһәмиәткә әйә буласағын беләбеҙ. Һәр бер ябай кеше: «Быны ҡарағыҙ, уларҙың ниндәй генә ҡыршылыҡтары булһа ла, улар бер-береһенә һөжүм итмәү тураһында килештеләр», тип әйтәсәк. Тимәк, тип әйтәсәк ябай кеше, үҙ илмәгенде тыныс ҡына ашарға мөмкин, тыныс йоҡларға, улар атом бомбаһының ҡорбандары булмаҫтар, тип балаларҙы тыныс ҡына тәрбиәләргә мөмкин.

А. Я. Вышинскийҙән һуң Ҡушма Штаттар делегаты Лодж сығыш яһаны. Ул Советтар Союзы һәм халҡ демократияһы илдәре алдында яңы яла яҡыу һүҙҙәре әйтте, шул уҡ ваҡытта яңы һуғыш ҡурҡынысын бөтөрөү тураһындағы һәм тыныслыҡты һәм халҡтар иминселеген нығытыу тураһындағы декларацияның СССР делегацияһы тарафынан тәҡдим ителгән проекты тураһында бер генә һүҙ әйтмәне.

Унан һуң Голландия вәкиле сығыш яһаны. Ул, 6 ил резолюцияһы проекты авторҙары исеменән сығыш яһап, Болгария үҙ резолюцияһы проектын тикшереүҙән алырға һәм Ҡушма Штаттар, Великобритания һәм башҡа илдәр делегацияларының тарафынан индерелгән декларация проектының сәүерлеге булырға риза булды, тип иғлан итте.

Мексика вәкиле үренең сығышында, минең делегациям 6 ил резолюцияһының кайтанан ҡаралған проектың яҡлай, тип белдерҙе. Шунын менән ултырыш аҡыллы.

Декларация проектын тикшереү 30 октябрҙә дауам иттереләсәк. Тикшерелгән мәсьәлә буйынса сығыш яһау өсөн яҙылған ораторҙар исемлегендә ун ил вәкиле бар. Шул исәптән Польша, Канада һәм Индия вәкилдәре лә бар.

БЕРЛӘШКӘН МИЛЛӘТТӘР ОЙОШМАҺЫ ГЕНЕРАЛЬНЫЙ АССАМБЛЕЯҺЫНЫҢ БИШЕНСЕ СЕССИЯҺЫ

Политик комитеттең 26 октябрҙәге ултырышы

НЬЮ-ЙОРК, 28 октябрь. (ТАСС). Политик комитеттең бөгөнгө ултырышында «Яңы һуғыш ҡурҡынысын бетереү тураһындағы һәм тыныслыҡты һәм халҡтар иминселеген нығытыу тураһындағы декларацияны» тикшереү дауам итте. Советтәр Союзы делегацияһының етәкселе А. Я. Вышинский ҙур төлмәрен бөтә зал ҙур иғтибар менән тыңланы.

А. Я. Вышинский ҙур төлмәренең башында, «Яңы һуғыш ҡурҡынысын бетереү тураһындағы һәм тыныслыҡты һәм халҡтар иминселеген нығытыу тураһындағы декларацияның» СССР делегацияһы тарафынан тапшырылған проектын тикшереүҙән сығышлерға Политик комитеттең бер ни тиклем әлшәнең бөтә тырышлыҡтарына ҡарамаҫтан был маташыу уңышһыҡлыҡҡа осраны, тип белдерҙе. Советтәр Союзы делегацияһының был мәсьәләләге инициативаһы, киреһенсә, ҡайһы бер делегацияларҙы был мәсьәлә буйынса үҙ резолюцияларының проектларын индерең, ошо үк юл буйынса азым яһарға мәжбүр итте. Боливия проекты авторының таныуынса, был проекттарҙы индерергә мәжбүр иткән төп сәбәп бөтә донъя общественный фекере астында ҡурҡыу, совет проектын ҡире ҡағыу тыныслыҡты теләүсе, һуғышты ҡурҙ алмаусы, һуғыш тоҡандырыусыларҙы ғәйепләүсе бөтә тыныслыҡ һөйөүсе халҡтарҙың нәфрәтен тыуҙырыр, тип ҡурҡыу булды. «6 ил» резолюцияһының авторҙары был дәлилдәрҙе ҡулландылар, тип әҙәм итте А. Я. Вышинский.

Совет декларацияһы проектын тикшереүгә йомғаҡ яһап, Советтәр Союзы делегацияһының етәкселе, совет делегацияһы тәҡдимдәренең һәм бер үк ваҡытта фактыларҙы бөҙөп күрһәтеү юлы менән булһа ла Совет илленең бөтә тышҡы политикаһының авторитетен нисек кенә булһа ла төшөрөргә маташыу тикшерелгән декларация дошмандары сығышының үҙенсәлеге булып тора, тип билдәләне. А. Я. Вышинский, АҠШ вәкиле Остин был өлөлө айырыуса тырышлыҡ күрһәтте, тип билдәләне. Остин үҙенең телмәрендә фактыларҙы алдан уйлап бөҙөп, Советтәр Союзы делегацияһы тарафынан индерелгән мөһим тәҡдимдәрҙе тыныс тикшереүҙе өҙлекһеҙ маташыны, бер нәмә алдында ла туҡталмайынса, күптән кире ҡағылған ялған белдереүҙәрҙе ҡабатланы һәм был ваҡытта байтаҡ тупаҫлыҡ күрһәтте, тип СССР вәкиле ышандырырлыҡ итеп күрһәтте.

Советтәр Союзы делегацияһының етәкселе совет декларацияһы проектының төп принциптәрен тағы ла бер тапҡыр яҡтыртты һәм совет тәҡдимдәрен тәнҡитләүсең нигеҙһеҙ булыуын күрһәтте. Совет тәҡдимдәренең дошмандары, яңы һуғыш өсөн күп кенә илдәрҙә үткәрелгән пропагандаһы ғәйепләү тураһында совет тәҡдименә ҡаршы килеп, бындай резолюция йәнәһе 1947 йылда ҡабул ителгәйне инде, тип белдереләр. 1947 йылда ошондай үк мәсьәлә буйынса ысынлап та резолюция ҡабул ителһә лә, ул ваҡытта ҡабул ителгән резолюция хәҙерге ваҡытта тәҡдим ителгән резолюцияһан бик ныҡ айырылып торҙо, тип аңлатты А. Я. Вышинский. Совет хөкүмәте, тип белдереп А. Я. Вышинский, ошондай үк мәсьәлә буйынса бынан 3 йыл элек ҡабул ителгән резолюция менән генә сикләнеп ҡалмауҙы, э һуғыш тоҡандырыусыларға һәм яңы һуғышты тоҡандырыуға ҡаршы эффектлы актив көрөш алып барыуҙы һәм шул үк ваҡытта 1947 йылдағы резолюцияла билдәләнелгән средстволарҙы ҡарағанда ҡыйыуырҙаҡ средстволар менән алып барырға ҡарар итеүе тураһында яңынан белдереүҙе үҙенең бурысы итеп иҫәпләне. Декларацияла, тип күрһәтте А. Я. Вышинский, яңы положение — яңы һуғышты пропагандалауҙы ғәйепле кешеләрҙе яуапҡа тартыуҙы тураһында положение бар.

Вышинский күп кенә илдәрҙә һәм, бигөһөнөн әлек, Ҡушма Штаттарҙа һуғыш тоҡандырыусыларҙың тышлмауҙарын һәм яңы һуғышты пропагандалауҙы йомшармауын, э киҫәйеүен һәм тыныслыҡ аше өсөн әленән-әле күрҡынысыраҡ формалар ала барғанлығын ышандырырлыҡ итеп күрһәтеүсе күп кенә фактылар килтерҙе.

А. Я. Вышинский Австралия вәкиле Спендерҙең фактыларҙы мәкәрле бөҙөп күрһәтеүен фаш итте. Спендер, бейек державалар арҙында һуғыштан һуңғы йылдарҙа булған бөтә һөйләшеүҙәр йәнәһе бер нәмәһөҙ ә һөҙөмтәләр бирмәнеләр, тип раҫланы. Вышинский сит ил эштәре министрҙәре Советенең 1947 йылда Мәскәүҙә һәм 1949 йылда Парижда булған сессияларында өлгәшелгән күп кенә килешеүҙәрҙе һанап үтте. Ләкин бөтә был килешеүҙәрҙе үтәү Ҡушма Штаттар, Англия һәм Франция тарафынан өҙелде. Улар Германияны бүлгәләү һәм үҙҙәренең халҡ-ара йөкләмәләрен бөҙөү юлына бастылар. Вышинский шулай уҡ Спендерҙең был раҫлауының ялған булыуын иҫбатлаусы башҡа фактыларҙы ла килтерҙе.

Атом оружиһын тыйыу һәм был тыйыуҙы үтәүгә ышлы халҡ-ара контроль урынлаштырыу тураһында совет декларацияһының проектында булған тәҡдимдә Ҡушма Штаттар, Великобритания һәм Англия-Америка блогындағы башҡа илдәрҙең вәкилдәре штыктар менән ҡаршылаһылар. Был айҡанлы Вышинский БМО органдарында был мәсьәлә тикшереүҙең тарихен өтеклә рәүештә хәтерҙә төшөрҙө һәм был мәсьәлә буйынса совет делегацияһының фекер ҡарашын әйтте. Ул атом энергияһына халҡ-ара контроль ойоштороуҙың Америка планы государстволарҙың суверенитетен бөҙоуҙы һәм атом энергияһын етештереүҙе тулыһынса Америка монополиелерҙе интересҡарына буйһондороуҙы аңлата, тип күрһәтте. Был план тәбүд ителһә, ул башҡа илдәр халҡ хужалығының бөтә үҫешен был монополиелерҙең бойондороҡло итер ине һәм атом энергияһын тыныс маҡсаттар өсөн файҙаланыуҙы яһалма рәүештә сиклөр ине. Шул уҡ ваҡытта был план атом бомбаларын етештереүҙе тыйыуҙы бөтөнләйгә күҙҙә тотмай. Беҙ, тип бөҙдерҙе А. Я. Вышинский Англия-Америка блогының вәкилдәренә мөрәжәғәт итеп, беҙ бындай тыйыуҙы теләмәйбеҙеге, тип шикләнбеҙ. Быны раҫлап Вышинский Ҡушма Штаттарҙың атом энергияһына эске контроль буйынса комиссияһының докладын хәтерҙә төшөрҙө. Унда «Барух планын» ҡабул итеү һәм был план менән күҙҙә тотолған контроль органын булдырыу Ҡушма Штаттарҙа атом бомбаларын етештереүҙе туҡтатыуҙы аңлатмай, тип тураһан-тура белдерелгән.

Стокгольм Воззваниеһен төҙөтеүселәргә ҡағылып, СССР делегацияһының етәкселе, был төҙөтеүселәр, күрһәтеү, тарихи Стокгольм Воззваниеһе әйә булған гигант мораль-политик әһәмиәтте кәсерһетә алырбыҙ, тип уйлайҙар, тип күрһәтте. Ул, был Воззваниене йөҙәр миллионлаған ҡултамғалары яҡланы, тип билдәләне. Вышинский иғтибарҙы түбәндәге фактыға юнәлтте, комитет ултырышында Стокгольм Воззваниеһенә һөжүмдәр был документтың ҡайҙ зур көсөн һәм тыныслыҡты яҡлаусыларҙың сиктән тыш йөгөнтөлөп күрһәтәлер.

А. Я. Вышинский үҙ телмәренең һуңғы өлешөндә бөтә донъяла тыныслыҡты яҡлау өсөн айырыуса яуаплы булған биш державаның, совет тәҡдимдәренә күҙҙә тотолғанса, пакт төҙөүҙәренең кәрәклеген нигеҙләне.

Биш державаның пактына күл ҡуйырға саҡырыу, Советтәр Союзы делегацияһының етәкселе былай тип белдерҙе: Беҙ, бындай паттың ғәйәт зур общественный-политик әһәмиәтен әйә буласағын, айырым алғанда, бында әйтелгән халҡ-ара ышаныҫты урынлаштырыуҙы яҡынан ҡарағанда ғәйәт зур әһәмиәткә әйә буласағын беләбеҙ. Һәр бер ябай кеше: «Быны ҡарағыҙ, уларҙың ниндәй генә ҡыршылыҡтары булһа ла, улар бер-береһенә һөжүм итмәү тураһында килештеләр», тип әйтәсәк. Тимәк, тип әйтәсәк ябай кеше, үҙ илмәгенде тыныс ҡына ашарға мөмкин, тыныс йоҡларға, улар атом бомбаһының ҡорбандары булмаҫтар, тип балаларҙы тыныс ҡына тәрбиәләргә мөмкин.

А. Я. Вышинскийҙән һуң Ҡушма Штаттар делегаты Лодж сығыш яһаны. Ул Советтәр Союзы һәм халҡ демократияһы илдәре алдында яңы яла яҡыу һүҙҙәре әйтте, шул уҡ ваҡытта яңы һуғыш ҡурҡынысын бөтөрөү тураһындағы һәм тыныслыҡты һәм халҡтар иминселеген нығытыу тураһындағы декларацияның СССР делегацияһы тарафынан тәҡдим ителгән проекты тураһында бер генә һүҙ әйтмәне.

Унан һуң Голландия вәкиле сығыш яһаны. Ул, 6 ил резолюцияһы проекты авторҙары исеменән сығыш яһап, Болгария үҙ резолюцияһы проектын тикшереүҙән алырға һәм Ҡушма Штаттар, Великобритания һәм башҡа илдәр делегацияларының тарафынан индерелгән декларация проектының сәүерлеге булырға риза булды, тип иғлан итте.

Мексика вәкиле үренең сығышында, минең делегациям 6 ил резолюцияһының кайтанан ҡаралған проектың яҡлай, тип белдерҙе. Шунын менән ултырыш аҡыллы.

Декларация проектын тикшереү 30 октябрҙә дауам иттереләсәк. Тикшерелгән мәсьәлә буйынса сығыш яһау өсөн яҙылған ораторҙар исемлегендә ун ил вәкиле бар. Шул исәптән Польша, Канада һәм Индия вәкилдәре лә бар.

Советтәр Союзы халҡына Чехословакия халҡының „Тыныслыҡ һәм дуҫлыҡ хаты“

ПРАГА, 28 октябрь. (ТАСС). Киҫә Милли собрание бинаһында Советтәр Союзы халҡына Чехословакия халҡының «Тыныслыҡ һәм дуҫлыҡ хатына» тантаналы рәүештә күл ҡуйыу акты булып үтте. 6 ноябрҙә, Бейек Октябрь социалистик революцияһы кенә алдынан, Чехословакия-Совет дуҫлығы Союзының вәкилдәре был хатты Советтәр Союзы вәкилдәренә тапшырасаҡтар.

Бөгөн иртән Прагала Совет һәм Чехословакияның государство флагтары, И. В. Сталин һәм Клемент Готвальд портреттәре менән биҙәлгән Тыныслыҡ майҙанында «Чехословакия-Совет дуҫлығы эстафетаһына» старт бирелде. Унда ҡатнашыусылар «Тыныслыҡ һәм дуҫлыҡ хатының» тексын Советтәр Союзы сиктәренә алып барасаҡтар.

Эстафетала ҡатнашыусылар Чехословакия республикаһының бөтә өлкә үҙәктәре аша үтәсәктәр. Эстафетала Чехословакияның унар меңләгән егеттәре һәм ҡыҙҙары — спортсмендәр, эшселәр, ҡөҫтиәндәр һәм хеҙмәткәрҙәр ҡатнашасаҡ.

Англия ҡатын-ҡыҙҙары делегацияһының члене СССР-ҙағы тормош тураһында

ЛОНДОН, 28 октябрь. (ТАСС). Англия ҡатын-ҡыҙҙарының СССР-ға булған делегацияһының члене Макдональд радио аша сығыш яһаған һәм Советтәр Союзындағы тормош тураһында һөйләгән. Макдональд Глазго профсоюздары совете исполкомының члене һәм Кенбайыш Шотландия сауҙа-бүлеү селтәре эшселәре милли профсоюзының актив члене булып тора.

Ул, айырым алғанда, Мәскәү магазиндәренә тауарҙарҙың күп булыуы уға ниндәй тәьсир ҡалдырғы тураһында һөйләгән. Макдональд, СССР-ға эшселәрҙең хәле өҙлекһеҙ яҡшыра, тип билдәләне. Ул, совет халҡы ысын күңелдән тыныслыҡ теләй һәм һуғышты күрә аймай, тип айырыуса билдәләне.

«Мин, — тип белдерҙе ул, — беҙҙең СССР-ҙа булыуыбыҙ һис шикһеҙ Советтәр Союзы менән Англия халҡының яҡынлашыуына ярҙам итәсәк, ике илдең дә һәм кешелек донъяһы бәхетенә тыныслыҡты яҡлауға ярҙам итәсәк, тип ышанам».

Корея халҡы үҙ тыуған илленең азатлығы һәм бойондороҡһоҙлоғо өсөн көрәшә

ТӨНЬЯҠ КОРЕЯ, 27 октябрь. (ТАСС). Үренең юлбашсыһы Ким Ир Сенден саҡырыуына яуап итеп бөтә Корея халҡы үҙ илен Америка агрессорҙарынан яҡлау өсөн күтәрелә. Корея халҡ демократик республикаһының төньяҡ өлөшөндәге халаларҙа һәм ауылдарҙа күп һанда митинглар һәм йыйылыштар үткәрелә. Унда ватанһыҙҙар Америка интервенттәренең башта нисек кенә булһа ла туҡтатырға, э һуңынан тар-мар итергә һәм үҙ тыуған илленең азатлығын һәм бойондороҡһоҙлоғон һаҡлап алып ҡалырға Корея халҡының ҡаһшамаҫ ихтыяры тураһында белдерҙеләр.

Завод, фабрика һәм шахта хеҙмәтсәндәре, Ким Ир Сенден мөрәжәғәтен бер кешелә яҡлап, тыныс халҡ һәм Халыҡ армияһы өсөн продукция етештереүҙе арттырыу өсөн көрөшәләр.

Директоры Чо Хи Бок булған заводтың эшсеһе Ким Ду Ен, митингыла сығыш яһап, былай тип белдерҙе: «Америка агрессорҙары беҙҙең халҡыбыҙҙы тез сүктерә алмаҫтар. Беҙ һуңғы тамсы ҡаныбыҙға тиклем көрәшәсәкбеҙ һәм үҙебеҙҙең йәш республикабыҙҙы, үҙебеҙҙең азатлығыбыҙҙы һәм бойондороҡһоҙлоғобоҙҙо һаҡлап алып ҡаласаҡбыҙ. Беҙ Халҡ армияһы өсөн ҡорал етештереүҙе ике тапҡырға арттырырға һүҙ бирәбеҙ».

Был һүҙҙәр эштән айырылманылар. 24 октябрҙә завод эшселәре айлыҡ планды срогынан алда үтәнеләр.

Өйәҙ хакимиәте Чханьсянь эшсеһе Ким Сын Хун, культура йортонда йыйылыштың сығыш яһап, былай тине: «Беҙ колониаль иҫәлеүҙең нәмә икәнлеген беләбеҙ. Унан беҙҙе Совет Армияһы азат итте. Беҙ япон колонизаторҙарын урынына Америка колонизаторҙарынын килеүенә юл күймаясаҡбыҙ».

Ким Ир Сен саҡырыуына эш менән яуап биреп, промышленность предприятиелəре эшселəре һуңғы көндөрҙə хеҙмәт етештереүселəлеген байтаҡ күтәрҙеләр, алынған әҫтәмә йөкләмәләрҙе арттырып үтәйҙәр.

Кореялағы вакиғалар

Корея халҡ-демократик республикаһы Халҡ армияһы баш командованиеһенең белдереүе

Корея халҡ-демократик республикаһы Халҡ армияһы баш командованиеһенең 29 октябрҙә таныштырылған белдереүенсә, бөтә фронттарҙа ла Халҡ армияһының һәскәрҙәре, һөжүм итеүсе Америка һәм Көньяҡ Корея һәскәрҙәренә ҡаршы ныҡлы оборона һуғыштарын алып барғылар, тип әйтелә.

Пхеньяндан төньяҡтараҡ райондарҙа Халҡ армияһының ҡаршы ныҡлы һуғыштар һөҙөмтәһендә Көньяҡ Корея һәскәрҙәренең 6-сы пехота дивизияһының икенсе полкын ҡамап алғандар һәм тар-мар иткәндәр. Дошманға ҙур юғалтыуҙар яһалған. Пленныйҙар һәм трофейҙар алынған.

Дошман һуғышҡа пехота һәм танктарҙың яңы көстәрен индерә һәм һөжүм итеүҙе яңынан башларға маташа. Халҡ армияһының ҡаршы ныҡлы һуғыштар һөҙөмтәһендә Көньяҡ Корея һәскәрҙәренең ҡорал һәм техника контрактар менән дошмандың һөжүмен тукталып торалар. Һуғыштар дауам итә.

Көнсығыш яр буйында Халҡ армияһының ҡаршы ныҡлы Канконан төньяҡтараҡ һәм Дәҙхендән төньяҡ-көнсығыштараҡ һөжүм итеүсе дошманға ҡаршы оборона һуғыштары алып барғылар.

Югославия хөкүмәтенә Болгария нотаһы

СОФИЯ, 29 октябрь. (ТАСС). Болгария телеграф агентствоһының хәбәр итеүенә ҡарағанда, Болгария халҡ республикаһының сит ил эштәре министрлығы Югославияның Софиялағы консульствоһына протест нотаһы ебәргән. Ул был нотала Болгарияның пограничниге Петре Тодоровты үлтереүҙә ғәйепле булған югослав агенттарына яза биреүҙе, үлтерелеүсенең тәрәштәренә яһалған материаль зыян өсөн аҡса түләүҙе һәм Тодоровтың ҡоралын һис кимәмәҫтән ҡайтарып биреүҙе яңынан официаль рәүештә талап итә. Нотала, Трынслав околыһының Клучин ауылы янында ошо йылдың 19 июлендә Петре Тодоровҡа һөжүм яһалды, ул 3 югослав пограничниге тарафынан кескәй коралы менән Югославия территорияһына алып кителде, тип хәтерҙә төшөрҙә.

Унан һуң ул йыртҡыстарса үлтерелгән.

Болгария пограничниге Петре Тодоровты варварҙарса үлтереү вакиғаһы, тип әйтелә нотала, берҙән-бер вакиға ғына булып тормай. Мәҫәлән, 1948 йылдың 26 сентябрендә Кюстендильская околыһының Россен ауылындағы болгар кәтеүсеһе Любен Ангелов, э ошо йылдың 26 февралендә Кюстендильская околыһының Гечев ауылы янында икә болгар пограничниге варварҙарса һәм йыртҡыстарса үлтерелде.

Тик Югославияның сик буйы властеренең ғәйепле буйынса ғына яһалған күп кенә сик буйы инциденттәрен тараған вакытта Болгария-Югославия сигендә Югославия органдарының күрһәтеүе буйынса яһала торған алдан уйланған һәм әҙерләнгән дошманлыҡ провокацияларының системаһы тураһында һүҙ бар

Бөтә илдәрҙең пролетарийҙәре, берләшегеҙ!

32-се ЙЫЛ СЫҒА.

Кызыл Башкортостан

1950 йыл
№ 220 (8677)
1
НОЯБРЬ
шаршамбы

ВКП(б)-ның Башкортостан Өлкә һәм Өфө ҡала комитеттары, Башҡорт АССР-ы Верховный Советы һәм эшсе-хеҙмәтсәндәр депутаттарының Өфө ҡала Советы органы.

Хаҡы 20 тин.

Советтар Союзының эшселәре, крәҫтиәндәре, интеллигенцияһы! Социалистик ярышты киңерәк йәйелдерегеҙ! 1950 йылдың халыҡ хужалығы планын срогынан алда үтәү өсөн көрәшегеҙ! Яңы хеҙмәт подвигтәре менән Совет социалистик государствобыҙҙың кеүәтен нығытығыҙ!

(ВКП(б) Үҙәк Комитетының саҡырылыуҙарына).

Партия ойошмаларының ауыл хужалығына етәкселеген көсәйтергә

Ленин — Сталин партияһы, Совет хөкүмәте социалистик ауыл хужалығын артабан күтәреү буйынса ҙур эштәр башҡарҙы. Республикабыҙҙа бөртекләп ашлыҡ етештереү мәсьәләһе яҡшыҡты. Общественный малсылыҡты үҫтереү буйынса байтаҡ уңыштарға ирешелде. Был уңыштарҙа февраль Пленумының «Ауыл хужалығына бөтә етәкселек итеү тубәндән алып юғарыға тиклем ауыл хужалығы алдында торған ғайәт ҙур бурыстарға яраҡлы рәүештә ин юғары кимәлгә күтәрелергә тейеш», тигән талабын тормошҡа ашырыу эшендә республикабыҙҙың күпселек райондары партия ойошмаларының ҙур иғтибар һәм тулы яуаплылыҡ менән ҡарауҙары һөҙөмтәһендә ирешелде.

ВКП(б)-ның Шишмә, Бүздәк, Абзан һәм башҡа шундай күп кенә район комитеттәре үҙҙәренең ауыл хужалығына етәкселек итеү эштәрен һуңғы йылдарҙа күпселек рәүештә яҡшыртты. ВКП(б)-ның Бүздәк һәм Шишмә райкомдары ауыл хужалығының культураһын күтәреү, үҙҙә баҫыуҙы сәсеү әйәнеше итеп ҡабул итеү, ағымдағы бурыстарҙы ваҡытында һәм яҡшы үтәү өсөн көрәшкә сығыуҙары, ауыл хужалығы специалистарын, ауыл хужалығы актив эшселәрен, колхозсыларҙы ауыл хужалығын алдынғыларының эш тәжрибәләрен киң пропагандалауға, массовый-политик эштә һәм социалистик ярышты киң йәйелдереү, ауыл эшсәндәрен ауыл хужалығында яңынан-яңы уңыштарға илтәшеү өсөн фиҙакәр хеҙмәткә күтәреүгә юнәлтеүҙәре.

Ләкин ауыл хужалығына биргән көндәң тәлимәтҙәрен ауап бирмәүсе, яҡтыһы әҫә метод менән етәкселек итеүсе райкомдар за бар әле. Бына ВКП(б)-ның Салауат райкомы (секретаре ишмөхәмәт Муллинов) ошондай райкомдарҙың береһе булып тора. Унда бөҙәү Совет общественныйҙы алға хәрәкәт иттереүсе көс булған тәнҡит һәм үҙ-үҙеңде тәнҡит эш практикаһынан сығарып ташлаған. Райкомдың пленумдары, бюро уңлыштары һәм актив йыйылыштары үҙ-үҙеңде тәнҡитһеҙ, тубән идея-политик кимәлдә, тик формаль рәүештә генә үткәрелә. Колхоздарға, ауыл Советтәренә һәм район ойошмаларына етәкселек кадрҙар һайлап алыуға кеҙә-кеҙғыйлык йәнәй. Аҡәнәләр, ярамһыҡланыусылар урынға бөтәһе ҙә үҙҙәренең ялыҡтарын йыйнайҙар. Райком секретаре Муллинов һәм район Советы исполкомы председателе Х. Йомағужин ситтәттәр, таяҡтағы ҡурҡыу, республиканың тәрән райондарынан Салауатҡа үҙҙәренең яҡындарын йыйнайҙар. Райком етәкселәренең үҙ-үҙҙәренә, колхоз һәм төҙөк партия ойошмаларының етәкселәренә талапсанлыҡтары булмауы, массовый-политик эштә баһаламауы, колхозсыларҙың киң массаһына, активҡа таянып эшләмәү—Салауат районының хужалыҡ-политик кампанияларҙы үтәүҙә арта ҡалыуының төп сәбәбе ул.

Йәки был партлының Покровка райкомының ауыл хужалығына етәкселек итеүҙәге эш стилен алып ҡарайыҡ.

Райком (секретаре ишмөхәмәт Титов) тәүге партия ойошмалары секретарҙәренең, колхоз председателдәренең, ауыл хужалығы органдарының эшен үҙ контролендә алмаған, уларға юнәлеш бирмәгән. Райком бюроһы һуңғы 9 ай эсендә тик бер генә тәүге партия ойошмаһының отчетын тыңлаған.

Покровка райкомы тәүге партия ойошмаларына, колхоз, ауыл активына, массаға таянып эшләүгә ҡарағанда, вәкилдәр аша эш күрәүҙе өҫтөн тотҡан. Бөтә ауыл хужалығы кампанияларын үткәрҙеүҙә яуаплылыҡ вәкилдәргә йөкмәтелә. Райком бюроһында районда сәсеү эштәренең барышын тикшергән ваҡытта колхоздарҙағы һәм ауыл Советендәге 11 вәкилдең доклады тыңланған. Ә шул уҡ ваҡытта был мәсьәләне тикшергәндә бер генә колхоз йәки ауыл Совете председателе, бер генә тәүге партия ойошмаһы секретаре лә саҡырылмаған.

Политик-массовый эште баһаламау, ауыл хужалығына большевистик етәкселек итеү методын ҡуҙ администраторлыҡ итеү менән алмаштырыу, колхоздарҙағы эштең барышына райком вәкилдәрен генә ауаллы итеп иҫәпләү Покровка районының игенселек һәм малсылыҡ алҡаһында артта ҡалыуының төп сәбәбе булып тора. Етәкселектең бындай методы бөҙәү партияһыҙ тарафынан хәйләкәр, ярамһыҡ метод ул. Үҙәк Комитеттың февраль Пленумы — «Колхоздарҙа ныҡышмалы системалы ойоштороусылыҡ эшен һәм кадрҙарҙы тәрбиәләүҙе администраторлыҡ итеү, колхоз председателдәрен йыш алыштырыу, колхоздың эске демократияһын бозоу менән алыштырыу кеүек етешһеҙлектәргә киләшеп тороргә ярамай» тип күрһәтте.

ВКП(б) Үҙәк Комитетының февраль Пленумы ҡарарҙары яҡтыһында государство республикабыҙ МТС-тары, колхоздары һәм колхоздарының машина-трактор паркын, техниканың иң һуңғы тәжрибәләрен булып торған, күп һандағы күҙәтеү тракторҙар, комбайндар һәм башҡа шундай камиллаштырылған ауыл хужалығы машиналары менән тулыландырып, барлыҡ райондарҙа ла үҙен баҫыуҙы сәсеү әйәнеһенә индереү эше киң күләмдә башланды. Общественный малсылыҡты үҫтереүҙең ес йыллыҡ планын үтәү өсөн көрәш киң күләмдә йәйелдерелде. Ауыл хужалығы эшсәндәре баҫыу һөнәрҙәүсе урман полосаларын үлтырыуҙы, быуалар, һыу аткылыҡтары һәм гидроэлектростанциялар төҙөү кеүек төбөнтө үҙгәртеп ҡороуҙың сталинсе планын тормошҡа ашырыу өсөн көрәшкә сыҡтылар. Партия һәм хөкүмәтебеҙҙең Волгаға Куйбышев һәм Сталинград, Днепрға Каховка электр станцияларын төҙөү, Урта Азияла Төп Төркмәнстан каналы, Көньяҡ Украина һәм Төньяҡ Ҡырым каналдарын төҙөү тураһындағы, бөтә донъя тарихи әһәмиәтенә эйә булған ҡарарҙары совет халҡын фиҙакәр хеҙмәткә дәртләндерҙе.

Коммунизмдың илебеҙҙә быға әлеге бейек төҙөлөштәрен киң күләмдә йәйелдереү айҡанлы колхозсы крәҫтиәндәре, МТС һәм совхоз эшсәндәренә ҡилеп тыуған политик һәм хеҙмәт күтәренешенә дәрес юнәлеш биреү—партияның район комитеттәренең һәм бөтә тәүге ойошмаларының мөһим бурысы ул. Етәксе кадрҙарҙы политик тәрбиәләү, колхозсыларҙың агрозоотехник укыуҙарын ойоштороу талап ителә. Сенки бөтә эште нешелөр, техниканы, машиналарҙы хәрәкәткә килтереүсе, Совет обществоһына материаль ҡиммәт еткереүсе нешелөр хәл итә.

Ауыл хужалығы йылын уңышлы тамамлау, алдағы йыл уҙрайы өсөн хәстәрлекте күҙәтеү, общественный малсылыҡты үҫтереү планын бөтә күрһәткестәр буйынса арттырып үтәү, малдарҙы өлгөлө ҡышлатыу, уларҙың тоҡомон яҡшыртыу юлы менән продукты биреүсәнлекте күтәреү өсөн көрәш — ВКП(б) райкомдары һәм тәүге партия ойошмаларының иғтибар үҙәгендәге төп мәсьәләләр булып торалар. Урындағы Советтарға һайлауҙар хеҙмәтенә йәйелдерелгән социалистик ярыш оло бурыстарҙы уңышлы үтәүгә юнәлдерергә тейеш.

Коллектив декабрь айы иҫәбенә эшләй

Чернцовск кирбес заводы коллективе, байрам алды социалистик ярышына күшылып, йыллыҡ производство программаһын Бөйөк Октябрҙең 33 йыллығы кенәһә тамамларға күтәренке йөкләмә алғайны. Коллектив алған йөкләмәһен уңышлы үтәй. Ул, октябрҙә 11 айлыҡ производство планын уңышлы үтәп, декабрь айы иҫәбенә эшләй. Ул оҙаҡ ваҡыттар буйы трест управлениеһенең күсмә Ҡыҙыл Байрағын үҙенең ҡулында тотоп килә.

Хеҙмәттәге юғары күрһәткестәр социалистик ярышты киң йәйелдереү нигеҙендә ирешелде. Заводта ярышмаған бер генә кеше за юк.

Кирбес етештереү эштәренда новатор инструмент Дуванов тың методы айырыуса күренекле урын алып тора. Был методты ҡулланыуҙың инициаторы, кирбес яңыртыу мастере инструмент Яршин, үткән йыл менән сағыштырып ҡарағанда, быйыл бер ярым тапҡыр артыҡ кирбес яңыртыуға өлгөшөлдө. Ул көсөр артабанғы уңыштар өсөн көрәшә.

Бөтә цех һәм бригадаларҙа ла урындағы Советтәргә һайлауҙарға өҙлөкһөҙ башланды. Эшселәр, инженер-техник работниктар һәм хеҙмәткәрҙәр Положение менән таныштылар. Алдынғы стахановсылар тарафынан һайлауҙар хеҙмәтенә күтәренке йөкләмәләр алына. Кирбес яңыртыусылар Селиверстова, Андреева, Шерстобитов, Исподкина һәм башҡа күп кенә алдынғы эшселәр кан һайын инструмент норма бирен эшләргә вәғәҙә бирҙеләр.

РСФСР халҡ хужалығын үҫтереүҙә 1950 йылдың III квартал государство планы үтәлешенең йомғаҡтары тураһында

РСФСР Статистика Управлениеһенең белдереүе

РСФСР-ҙың республика һәм урындағы промышленносенең, ауыл хужалығының, транспортының, капиталь төҙөлөштөң эше, тауар әйәнешен йәйелдереү һәм халҡтың материаль һәм культура-тормош кимәлен күтәреү 1950 йылдың III кварталында тубәндәге мәғлүмәттәр менән характерлана:

I.

1950 йылдың III кварталында промышленностең валовой продукцияһын етештереү планын РСФСР министерстволары һәм ведомстволары түбәндәгеса үтәнеләр:

	1950 йылдың III кварталында план үтәлеше процентҙарҙа.
РСФСР Урындағы промышленность министерствоһы	109
РСФСР Төҙөлөш материалдары промышленносе министерствоһы	104
РСФСР Енел промышленность министерствоһы	105
РСФСР Урындағы яғыулыҡ промышленносе министерствоһы	96
РСФСР Урман һәм ҡағыҙ промышленносе министерствоһы	89
РСФСР Автомобиль транспорты министерствоһы	101
РСФСР Азыҡ промышленносе министерствоһы	103
РСФСР Ит һәм нетеләү промышленносе министерствоһы	96
РСФСР Балыҡ промышленносе министерствоһы	72
РСФСР Кинематография министерствоһының промышленность предприятиелэре	105
РСФСР Министрҙар Совете эргәһендәге полиграфия промышленносе, издательство һәм китап менән сауҙа итеү эштәре буйынса управленинеең промышленность предприятиелэре	105
РСФСР промысловой кооперация совете	100
РСФСР Урман промысловой кооперацияһы совете	99
Бөтә коопинсоюздар	110

Валовой продукция буйынса 1950 йылдың III квартал планын бөтә республика һәм государстволың урындағы промышленносе 103 процентҡа, ә промысловой кооперация һәм инвалидтар кооперацияһы 102 процентҡа үтәне. Промышленность производствоһының 1950 йылдың 9 айлыҡ планын государство һәм кооператив промышленносе шулай уҡ ауыл хужалығы промышленносе һәм промышленность продукцияһының башҡа күп кенә төрҙәрен етештереүҙе.

Валовой продукция һәм мөһим төр нәмәлиәрҙең күпселеген етештереү планын натурала үтәгән ваҡытта, РСФСР-ҙың һәйбер республика министерстволары һәм ведомстволары продукцияның айырым төрҙәре буйынса планды үтәп етештерҙеләр. Урындағы промышленность министерствоһы кирбес, уның эсенсә черепица, ғимәл менән тапланған һәм суйын һауыт-һабалар, ҡаҙаҡтар, панналар әсен газ колонкаларын етештереү, Азыҡ промышленносе министерствоһы консервалар, кипкән фруктылар, ҡоро крахмал етештереү; промысловой кооперация совете столовый бысаҡтарын, салғылар, елгәргестәр, балталар, шәйе менән тапланған һәм тимер һауыт-һабалар етештереү; бөтә коопинсоюздар металдан эшләнгән карауаттар, ойоҡ-ойоҡбаш изделиелэре, һәм күп тауарҙар етештереүҙең квартал планын үтәмәнелэр.

Республика һәм государстволың урындағы промышленносе һәм промысловой кооперация 1950 йылдың III кварталында промышленность продукцияһының сифатын яҡшыртты лар, ләкин продукцияның ассортименте һәм сифаты буйынса заданне тулыһынса үтәмәне.

II.

Республика һәм урындағы промышленностең, кооператив промышленносе һәм ауыл хужалығы промышленносе һәм промысловой кооперация планын тыш байтаҡ һандағы металдар прокаты, киң колеялы шина, кирбес, эзбиз, ат бур, толь, керамик плиткалар һәм башҡа төҙөлөш материалдары, газ плиталэре, мебелдәр, яҙыу машиналары, алюмин һәм фарфордан-фаянстан эшләнгән һауыт-һабалар, кижемамыҡ һәм йән тукымалары, мамыҡ, сүстән-джуттан тегелгән тоҡтар, хужалыҡ һәм техник аркандар, шәғәт, күндән эшләнгән өҫкө тауарҙар, резинанан эшләнгән һәм йөндән баҫылған аяҡ кейемдәре, өҫкө һәм эске кейемдәр өсөн трикотаж, уҡыусылар дәфтәрҙәре, ҡәләмдәр, пероллар, бритвалар өсөн лезвиялар, тегеү машиналарына энәләр, ит, колбаса изделиелэре, икмәк һәм булка изделиелэре, макарон изделиелэре, патока, виноград винолары һәм промышленность продукцияһының мөһим төрҙәрен етештереү, 1949 йылдың III кварталына сағыштырғанда, түбәндәгеса үҙгәрҙе:

	1950 йылдың III кварталы 1949 йылдың III кварталына процентҙарҙа
Ҡара металдар прокаты	158
Торф брикеттәре	116
Кирбес	124
Эзбиз	122
Гипс	121
Черепица	132
Бысыу материалдары	113
Велосипедтар	146
Газ плиталэре	113
Газ колонкалары	145
Мәсерубкалар	117
Металдан эшләнгән карауаттар	114
Яҙыу машиналары	140
Патефондар	160
Лампы ҡыуыры	163
Тегеү машиналары өсөн энәләр	194
Бритваларға лезвиялар	125
Салғылар	124
Столовый бысаҡтары һәм сәнәскелэр	131
Эмаль менән тапланған һәм тимер һауыт-һабалар	133
Пешк менән тапланған һәм тимер һауыт-һабалар	121
Фарфордан эшләнгән тәрәлкәләр	123
Уҡыусылар өсөн дәфтәрҙәр	115
Ҡәләмдәр	121
Пероллар	109
Кижемамыҡ тукымалары	108
Ете тукымалары	139
Йән тукымалары	113
Сүстән-джуттан эшләнгән тоҡтар	116
Хужалыҡ аркандары	122
Күндән тегелгән аяҡ кейемдәре	122
Резинанан эшләнгән аяҡ кейемдәре	147
Йөндән баҫылған аяҡ кейемдәре	119
Ойоҡ-ойоҡбаш изделиелэре	119
Эске кейем өсөн трикотаж	111
Ит	168
Колбаса изделиелэре	151
Мал майы	104
Үсемлек майы	160
Икмәк һәм булка изделиелэре	114
Кондитер изделиелэре	133
Макарон изделиелэре	127
Виноград винолары	169
Патока	114
Натураль сәй	170
Кер һабыны	121

Промышленность продукцияһының үҙкиммәте буйынса 1950 йылдың III кварталына бирелгән задание артырып үтелде. Республика промышленносе предприятиелэре продукцияһының үҙкиммәт планын 1950 йылдың III кварталында, сағыштырма хәлдәрҙә, 4 процентҡа ашыҡ.

III.

Колхоздар, машина-трактор станциялары һәм совхоздар бөртекле ашлыҡ һәм техник культураларҙы үрлеп-йыйнауҙы тамамлайҙар.

1949 йылға ҡарағанда, ҙурға культуралар күберәк сәселде, шул уҡ ваҡытта быйыл ҙурға культуралар сәсеү ин яҡшы агротехник срокларҙа үтәнеләр. 1950 йылдың 15 октябренә колхоздарҙа, 1949 йылдың шул уҡ осорона ҡарағанда, 3,2 миллион гектарға артығыраҡ ер тупланә.

Машина-трактор станциялары 1950 йылдың 9 айы эсендә колхоздарҙа ауыл хужалығы эштәренә, 1949 йылдың оло уҡ осорона сағыштырғанда, 15 процентҡа артығыраҡ башҡарҙылар. Быйыл колхоздарҙа бөртекле ашлыҡ культуралары комбайндар менән, үткән йылға ҡарағанда, 21 процентҡа артығыраҡ йыйнайҙы.

Прокаты биреүсе общественный малсылыҡты үҫтереүҙең өс йыллыҡ планы буйынса Партия һәм Хөкүмәттең заданиеһен үтәп, колхоздар малдар һанын артабан арттырыуға өлгөштеләр. Колхоздарҙа общественный малдар һәм ҡоштар һаны 1949 йылдың 1 октябренән алып 1950 йылдың 1 октябренә тиклем мотор-ат малдар буйынса 8 процентҡа, шул иҫәптән һыйырҙар һаны — 17 процентҡа, сусҡалар буйынса — 33 процентҡа, һарыҡ һәм ҡәҙәр — 13 процентҡа, аттар — 10 процентҡа һәм ҡоштар һаны 62 процентҡа арты.

Бөйөк СССР Ауыл хужалығы министерствоһының инкубатор-ҡошсолоҡ станциялары колхоздарға, үткән йылға ҡарағанда, себештәрҙе 66 процентҡа артығыраҡ һатты лар.

IV.

РСФСР Автомобиль транспорты министерствоһының автомобиль транспорты менән йөк ташыу 1950 йылдың III кварталында, 1949 йылдың III кварталына сағыштырғанда, 13 процентҡа, ә пассажирҙар ташыу 29 процентҡа арты. РСФСР Автомобиль транспорты министерствоһы йөк ташыу буйынса 1950 йылдың III кварталы планын 102 процентҡа, пассажирҙар ташыу буйынса 111 процентҡа үтәне.

Бөтәкәй йүнәлешлә транспорт эшләүҙе үҫтереү буйынса Баш Управленинеһе йылға флотының 1950 йылдың 9 айында йөк ташыуы, 1949 йылдың оло уҡ осорона сағыштырғанда, 53 процентҡа, ә пассажирҙар ташыуы 43 процентҡа арты.

1950 йылдың 9 айы эсенә хатта һәм ҡыроғо ташлағы ҡалынған, республика һәм урындағы әһәмиәтлә эйә булған автогужевой юлдар, 1949 йылдың оло уҡ осорона сағыштырғанда, 15 процентҡа артығыраҡ төҙәлә.

V.

РСФСР министерстволары һәм ведомстволары тарафынан үткәрелгән үҙәкләштерелгән капиталь эштәрҙең күләме 1950 йылдың 9 айы эсендә, 1949 йылдың оло уҡ осорона ҡарата, 111 процент ташланғанда, шул иҫәптән Төҙөлөш материалдары промышленносе министерствоһы буйынса 116 процент, Урман һәм ҡағыҙ промышленносе министерствоһы — 112 процент, Азыҡ промышленносе министерствоһы — 123 процент, Ит һәм нетеләү промышленносе министерствоһы — 110 процент, Автомобиль транспорты министерствоһы — 106 процент, Совхоздар министерствоһы — 179 процент, Матбуғат министерствоһы — 129 процент, Һауыҡ һаҡлау министерствоһы — 132 процент, урындағы Советтәрҙең торлаҡ һәм гостиницалар төҙөү буйынса — 118 процент ташланы эште.

РСФСР Торлаҡ төҙөлөшө министерствоһы III квартал планын үтәне һәм подрядлы төҙөлөш-монтаж эштәре күләмен 1950 йылдың 9 айы эсендә, 1949 йылдың оло уҡ осорона сағыштырғанда, 10 процентҡа арттыры.

VI.

1950 йылдың III кварталында совет сауҙаһын йәйелдереү уңышлы дауам итереҙе. Государство һәм кооператив сауҙаһының ваҡлап һатыу тауар әйәнешенең күләме 1950 йылдың III кварталында, 1950 йылдың II кварталы һәм 1949 йылдың III кварталы менән сағыштырғанда, байтаҡ арты. Халҡҡа ит продуктылары, балыҡ, мал һәм үсемлек майы, тәмләк, кондитер изделиелэре, кижемамыҡ, йән һәм сәк тукымалар, тегелгән изделиелэр һәм трикотаж изделиелэре, ойоҡтар һәм ойоҡбаштар, күндән тегелгән аяҡ кейемдәре, радиоприемниктар, сәғәттәр, тегеү машиналары, велосипедтар, мотоциклдар һәм башҡа тауарҙар һатыу арты.

Колхоз базарҙарында 1950 йылдың III кварталында халҡҡа ауыл хужалығы продуктыларын һатыу арты һәм хаҡтар арҙанайҙы.

VII.

Коммуналь электр станциялары электр энергияһы етештереүҙе 1950 йылдың III кварталында, 1949 йылдың III кварталына сағыштырғанда, 18 процентҡа, халҡтың кен-күреш ихтыяжҙарына газ биреүҙе — 20 процентҡа арттырҙылар.

Ҡала транспортының бөтә төрҙәре тарафынан пассажирҙар ташыу, үткән йылға сағыштырғанда, арты, айырым алғанда, троллейбустар менән пассажирҙар ташыу 32 процентҡа һәм трамвайҙар менән ташыу 9 процентҡа арты. Ете таксомоторлы автомобилдәр менән пассажирҙар ташыу ике тапҡырға тиерлек арты.

РСФСР Коммуналь хужалыҡ министерствоһы электр энергияһы етештереү буйынса 1950 йылдың III кварталы планын 106 процентҡа, водопроводтарҙың файҙалы һыу сығарыуҙары буйынса 100 процентҡа, трамвайҙар менән пассажирҙар ташыу — 104 процентҡа һәм троллейбустар менән — 116 процентҡа үтәне.

1950 йылдың III кварталында РСФСР ҡалаларында коммуналь предприятиелэрҙе артабан киңәйтеү һәм төҙөү буйынса, ҡала урамдарын һәм майҙандарын асфальтлау, ҡалаларҙы йәшәлдәреү, парктар, бульварҙар һәм скверҙар төҙөү буйынса эштәр алып барылды.

VIII.

РСФСР-ҙың республика һәм урындағы хужалығында эшсәндәр һәм хеҙмәткәрҙәр һаны 1950 йылдың III кварталында, 1949 йылдың III кварталына сағыштырғанда, 7 процентҡа арты.

Республикаға һәм өлкәгә буйһонған промышленность эшсәренең хеҙмәт етештереүсәнлеге 1950 йылдың III кварталында, 1949 йылдың III кварталына сағыштырғанда, 8 процентҡа арты.

IX.

1950 йылда РСФСР-ҙың республика министерстволарының һәм ведомстволарының юғары уҡыу йорттарына, ситтән тороп уҡыусыларҙы ла индереп, ҡышҡан, үткән уҡыу йылына ҡарағанда, 9 процентҡа артығыраҡ кеше алынды.

Дауалау учреждениелэренең сәғәттәре киңәйтелде һәм уларҙағы урындар һаны байтаҡ арты.

Инженер ҙағрәренда 1950 йылда, 1949 йылға ҡарағанда, уҡыусылар 11 процентҡа артығыраҡ ал ите. Быйыл санаторийҙар һәм ял йорттары, 1949 йылға ҡарағанда, хеҙмәтсәнәктәр күберәк хеҙмәтләндерҙеләр.

РСФСР Статистика Управлениеһе.

Пропагандистарға һәм агитаторҙарға ярҙамға

Бөйөк Октябрь социалистик революцияһының тарихи әһәмиәте

Беҙҙең илебеҙҙең эшселәр синыфы, ауыл хеҙмәтсәндәре менән союзда, большевиктар партияһы етәкселегендә, хеҙмәтсәнлеҙҙең бөйөк илбашсылары Ленин һәм Сталин етәкселегендә көрәшеп, помещиктар менән капиталистар власын ҡолатҡан һәм совет власын—эшселәр һәм крәҫтиәндәр власын урнаштырған кешелек тарихында тәүге ҫәсил ете йыл үтте. Октябрь революцияһы беҙҙең илебеҙ халҡтарын тормошҡа ҡайтарҙы, социалистик эпоханы башланы ебәрҙе.

Ленин, социалистик революцияның тәүге дүрт йылына йомғаҡ яһап, былай тип яҙҙы:

«...Беҙҙең ҡулда Совет государствоһын тәүге башлау, былтыр менән бөтә донъя тарихында яңы эпоханы, бөтә капиталистик илдәрҙе лә үҙенә һәм һәр ҡурҡыта яңы торошҡа, буржуазия өстенән өлөгө, пролетариат диктатураһына, кешелек донъяһын капитал изеүенән, империалистик һуғыштарҙан тотҡарлыуға барыуҫы яңы синыфтың хәлһеҙлек итеүе эпоханың башлау бихисап тәүге ҡыйынлыҡтарын еңеү өсөн бер ҡорулланырға хаҡлыһы һәм ҡорулланабыҙ» (Әҫәрҙәр, XXVII том, 27-се бит).

Бөйөк Октябрь социалистик революцияһы бөтә донъя тарихында яңы эраны—капитализмдың үлемен һәм социализмдың тантана итеүе эраһын асты.

«Октябрь революцияһын, — тип күрһәтте үлемһеҙ Сталин, — «милли рамкаларҙағы» ғына революция тип ҡараҫҡа ярамай. Уға, беренсенән дә әлеге, интернациональ, бөтә донъя пролетариаты революцияһы тип ҡараҫҡа кәрәк. Ул, беренсенән, капиталистик донъяның тамырынан бөтөрөлөштө аңлата» (Әҫәрҙәр, 10 том, 239-сы бит).

Октябрь революцияһының алдынғы бөтә революцияларҙан принципиаль айырмаһы һәм уның бөтә донъя хеҙмәтсәндәре өсөн тарихи әһәмиәте шунда тора: ул үҙенең маҡсаты итеп эксплуатацияның бер формаһын эксплуатацияның икенсе формаһы менән, эксплуататорҙарҙың бер төркөмөн эксплуататорҙарҙың икенсе төркөмө менән алмаштырмауҙы түгел, бәлки кешенең кеше тарафынан һәр төрлө эксплуатацияланыуын юҡ итеүҙе, бөтә һәм һәр төрлө эксплуататорҙарҙы бөтөрөүҙе туйҙы. Ул социалистик обществоо төҙөү өсөн пролетариат диктатураһын тормошҡа ашырҙы.

Бөйөк Октябрь социалистик революцияһы һөҫмәтенә донъя ике лагерҙа—империалистар лагерына һәм социализм лагерына бүленеү, уларҙың көрәше, ингән Сталин әйтеп киҫә, хәҙерге замандағы бөтә тормоштоң эстерен ташҡа ингә.

Октябрь революцияһының 33 йыллығын Советтар Союзының һәм бөтә илдәрҙең хеҙмәтсәндәре, бер яҡтан—социализм һәм демократия лагерҙәре, ғәйәт зур үҫеүе, икенсе яҡтан — капиталистик системаның артабан сереүе һәм тарҡалыуы, шарттарында ҡаршылайҙар.

* * *

Октябрь революцияһы тарафынан тыуҙырылған социалистик совет дәүләте азат иткән халҡы тәүҙәге һәм еңелмәҫлек көстәр биҙәк.

Октябрь революцияһы, беренсе тапҡыр пролетариат диктатураһын урынлаштырып, яңы типтағы государствоны төҙөнө, демократизмдың яңы, югары формаһын — хеҙмәтсәндәр депутаттары Советтарын тыуҙырҙы. Совет власы пролетариат диктатураһының иң яҡлы формаһы булып тора. Совет власы рус эшселәр синыфының бай революцион көрәш тәжрибәһен ҡабул итеп ҡына ҡалманы, ул интернациональ ҡараҫҡа ла эйәлә

Партия тормошо

Цех партия ойошмаһы отчет-һайлау йыйылышы ҡарарын үтәү өсөн көрәшә

Бында ун бер ай элек булып үткән отчет-һайлау йыйылышында коммунистар цех партия ойошмаһының эшен ҡәнәғәтләнерлек түгелһәтеп үткәнделәр. Коммунистар биткә ҡуйған бурыстарҙың күпселеген үтәмәүҙәрен, цехта политик-массалы эштең йомшаҡ тороуын, политик белемдәрен үҫтереүгә етерлек иғтибар бирмәүҙәрен, цех администрацияһы эштең контроль алып барыуҙағы кимселектәрҙе ҡырҡа тәнҡит итмәүҙәрен әйтеп үтте.

Белорет тәрәк-сыбыҡ заводының хәтерҙә номерлы цех партия ойошмаһының шул ун бер айлыҡ эш осоро партияның өлкә, ҡала конференцияларының һәм цех партия ойошмаһының отчет-һайлау йыйылышы ҡарарҙарын эҙмә-эҙ тормошҡа ашырыу өсөн көрәш осоро булды. Без һәәтә отчет-һайлау йыйылышы күрһәткестәренән сығып, эш планы төҙөнөк. Был эш планын партия ойошмаһының дәйәмә йыйылышы раҫланы. Бынан тыш цех партия ойошмаһы үҙенең бөтә эшен ай һайын тәҡдим ителгән һәм йыйылыштарҙа раҫланған эш пландары буйынса алып барҙы.

Марксизм-ленинизм теорияһын коммунистарҙың үҙ алдарына өйрәнеүҙәре мәсьәләһе был йәки ойошманың дәйәмә йыйылыштарында, бигерәк уҡытыусыларҙа ҙурҙан тикшерелде. Үҙ алдарына мәғәр уҡыусылар һәм түңәрәктәрҙә уҡыу тәртибенә ҡарата конкрет саралар күрелде, уларҙың күптәренә практик ярҙамдар күрһәтелде. Һөҙөмтәлә бөрөнсө цех коммунистарҙа уҡыған уҡыу йылдың яҡшы күрһәткестәр менән тамамлап сығыуҙар. Марксизм—ленинизм теорияһына әйә булыу эшендә Нәбиев, Сухов, Вилгалев, Черво интеллигенция вәкилдәре яҡшы әҙерлек күрһәттеләр. Был тиклем бөйөк ағалыу эшендә пассивлыҡ күрһәткән Шатнов һәм Прокопьева кеүек интеллигенция вәкилдәренә ҡаршы ҡырҡа тәнҡитләр әйтелә башланғас ҡына үҙгәрештәр яһанылар. Уҡыған йылдың партия уҡыуҙары практикаһы бөрөнсө, ағитпункттарҙа марксизм-ленинизм теорияһына әйә булыу эшен ныҡлап ойоштороуҙа, был теүәлдә осрай торған бөтә ауырлыҡтарҙы ла өҫтән буҙа алмаған ағитаторҙарҙы ла өйрәнә булмауҙы тәнҡит итмәйенсә үтмәнеләр.

Үҙәренең марксистик-ленинсе белем кимәлдәрен күтәреүгә серһоҡ мөнәсәбәттә булыуҙары арҡаһында әүҙәм генә партия активистарҙы үҫеп сығыуҙар. Маҡсәт, уҡған йылы политик уҡыу программаһын уңышлы тамамлауҙарҙан Чечнев, Вилгалев, Четкина, Ерёмин кеүек активистар һәм ағитаторҙар ҡатарҙарын киңәйтеү, ағитаторҙарҙың идеологик үҫешенә ярҙам күрһәтеү, уларҙы ҡулланыуҙа ҙур ҡәнәғәтләнерлек булдыра. Ошо маҡсаттан ағитаторҙарҙың ҡатнашыуын ҡәнәғәтләнерлек тәьмин итеү,

Гимнастика һәм акробатика буйынса ярыштар

29—30 октябрҙә Өфөлә опера һәм балет театрында һәм медицина институтының спорт залында спорт һәм художество гимнастика, акробатика буйынса РСФСР-ҙың халҡа яңы эшләнешендә бирелгән комплекс буйынса ярыштар булып үтте. Был ярыштарҙа Башҡорт, Татар, Сыуаш, Мордва АССР-ҙары, Горький, Саратов, Пенза, Ульяновск өлкәләре һәм Куйбышев, Горький, Саратов ҡалалары командалары һәм башҡалар ҡатнаштылар. Командалар составында барлығы 400-ҙән артыҡ кеше булды.

Художестволы гимнастика буйынса ярыш һөҙөмтәләре бергә кеҙҙе үк билдәләне. Горький ҡалаһы командаһы, 98,61 балл йыйнап, беренсе урынды алды, Мордва АССР-ы гимнастары 93,25 балл менән икенсе урынға сыҡтылар. Башҡорт АССР-ы гимнастары беренсе кеҙҙе 90,75 балл йыйнаныслар, һәм уларға ҡеҙҙе бергә бирелде. Айырым спортсыларҙа Беренцева һәм Тимошенко (Горький ҡалаһы), Валитова һәм Шәфиев (Башҡортостан), Кашина (Татарстан) яттылар яҡшы һөҙөмтәләр күрһәттеләр.

Спорт гимнастикаһы буйынса ла гимнастарҙың сығыштары ҙур ҡыҙыҡһыныу тыуҙырҙы.

Мастерҙар разрядтарҙа Башҡорт АССР-ы командаһы уңышлы сығыш яһаны. Бында Мазбетов, Комаров, Романов, Эделева, Канунникова яттылар күп балл алыуға өлгәштеләр.

Биш беренсе урынды алған иң яҡлы спортсылар 30 октябрь кисендә опера һәм балет театрында сығыш яһанылар.

Картоф тапшырыу планын арттырып үтәнеләр

Ермолаевка. Райондың колхозсылары, МТС работниктары Бөйөк Октябрь социалистик революцияһының 33 йыллығын ҙур производство еңеүҙәре менән ҡаршылайҙар.

Улар Тыуған ил алдындағы үҙҙәренең беренсе бурыстарын—государствоға иген тапшырыу планын срогынан алда үтәү менән бергә, картоф һәм йәшелсә тапшырыу йөкмәләрен дә вағытында үтәп сығаттылар.

«Иттифаҡ», «Победа», «Правда», «Красный Октябрь», «Свободная жизнь», Сталин исемендәге — бөтәһе 40 колхоз государствоға картоф тапшырыу йөкмәләрен тулыһынса үтәүгә өлгәштеләр.

Х. Дәүләтшин.

Колхозсыларҙың хеҙмәт көнөнә аванслата 7-8 әр килограмм иген

Стәрлетамаҡ районы өрөлгәлгән «Смычка» колхозында государство алдындағы бөтә төр йөкмәләрҙе үтәгәндән, орлоҡ һәм башҡа фондтарҙы тулыландан һуң колхозсыларҙың һәр бер хеҙмәт көнөнә аванслата 8-әр килограмм иген бирелде. Елизавета Дмитриева семьяһы 423 бот, артель председателе Алексей Кирпо 600 бот иген алдылар.

Кирпо исемендәге ауыл хуҡалығы артелендә лә колхозсыларҙың хеҙмәт көнөнә 7-шәр килограмм иген бирелде.

СРОГЫНАН АЛДА

Бөрө ҡалаһының йәшелсәләр комтереү заводында айлыҡ план һәр вағыт арттырып үтәлә. Октябрь айының заданиеһо срогынан 6 көнгә алда тамамланды.

Х. Сафин.

Новаторҙар тәжрибәһен—бөтә предприятиеләргә

Беҙҙең көндәрҙең *бөйөклеге* — коммунистик тәрбиә лафосында. Коммунизм идеялары менән рухланған совет кешеләре хеҙмәт итешереүсәнлегенә күтәреүгә йөнәлтелгән яҡалы инициатива күрһәтәләр, социалистик системаға иге-сиге булмаған яңы резервтарҙы асалар. Республикабыҙҙың промышленность предприятиеләрендә отлично сифатлы продукция эшләп сығарыу өсөн, уның үҙенә тейеш хаҡын кәметеү, оборот средстволарының әйләнешен тиҙләтеү, материалдарҙы һәм серьеға комплексле экономия яһау, стахановсы коллектив хеҙмәт өсөн социалистик ярыш киң йәйелдереү— масаның яҡалы инициативаһының һәм үҙ эшмәкәрлегенең асыҡ миҫалы булып тора. Социалистик ярыш коммунистик тәрбиәләштеү хәрәкәт итеүсе көсөгә әүерелде, ҡолаштан та бөтә халыҡ характерҙы алды, ашсыларҙың, инженер-техник работниктарҙың һәм хеҙмәткәрҙәрҙең, милиционерҙарҙың күпселек өлөшөн солғап алды.

Иптәш Сталин стахановсылар хәрәкәтенең тарихи әһәмиәтен гениаль рәүештә асып бирҙе.

«Стахановсылар беҙҙең промышленносебеҙҙә яңылыҡ индереүселәр булып торалар,—тине иптәш Сталин, — стахановсылар хәрәкәте беҙҙең индустриябыҙҙың киләсәге булып тора, унда эшселәр синыфының киләсәктәге культура-техник күтәрелешенең орлоғо бар, ул беҙгә шундай юлды аса, тик шул юл менән барғанда ғына хеҙмәт итештереүсәнлегенең, социализмдан коммунизмға күсеү өсөн һәм ауыл хеҙмәте менән физик хеҙмәт араһында капма-каршылыҡты бетереү өсөн кәрәк булған югары күрһәткестәрена ирешергә мөмкин, — был асыҡ түгелме ни?»

Стахановсылар хәрәкәте көн һайын киңерәк ҡолас ала бара, стахановсы эш методы көндән-көн камиллаштерелә. Бөтә урында һәм һәр кеҙҙе, бөтә предприятиеләрҙә, халыҡ хуҡалығының бөтә тармаҡтарында яңылыҡ тыуа. Социалистик ярыштың алдыңғылары промышленностең, транспорттың, ауыл хуҡалығының эске резервтарын асалар. Тыуған илебеҙҙең күҙәтеү пунктҡтары, коммунистик тәрбиәләштеү темпын тиҙләтәләр.

Алдыңғы тәжрибәне системалы өйрәнеү, дөйөмләштереү һәм производствоға индереү һәр бер предприятиенең эшен байтаҡ яҡшыртырға, халыҡ хуҡалығының үҫеш темптарын юғары күтәрергә мөмкинлек бирә.

В. И. Ленин 1918 йылда уҡ, алдыңғы тәжрибәләрҙе индереүҙең бик мөһим икәнлеген иҫкәртте. **«Беҙгә тап бына хәҙер ошо турала хәтерҙәк нүрерга кәрәк: айырым ҡалаларҙа, айырым предприятиеларҙа, айырым ауыл общиналарында производствоны яңыса ойоштороу тәжрибәһе рәүешендә булған ғәҙәттән тыш кимәттәге материал массаһы,—ошо тәжриба массаларҙың достояниеһена әйләнһен», — тине.**

Производство алдыңғыларының һәм новаторҙарының тәжрибәһен киң рәүештә таратыу — государствоо әһәмиәтендәге ҙур эш. Алдыңғы тәжрибәне таратыу — стахановсылар хәрәкәтен һәм социалистик ярышты киң йәйелдереү өсөн, яңы техниканы тулыһынса үҙләштереү, предприятиенең хеҙмәт итештереүсәнлеген тотош күтәреү өсөн иң мөһим шарт. Бына шуның өсөн дә Мәскәү инженеры Ф. Ковалев тәҡдим иткән алдыңғы стахановсылар өлгөһөн күсереү методы өйрәнеү һәм фәнни дөйөмләштереү мәсьәләһе бик ҙур әһәмиәткә эйә. Был патриотик башланғыс промышленностеә артабан күтәреү мәсьәләһендә бик мөһим яңы рәзерв булып тора.

Стахановсылар юғары хеҙмәт итештереүсәнлегенә тиклем ҡулдан менән өлгөләр. Инженер Ф. Ковалев методын производствоға тыйыу рәүештә индереләр. «Туймазынефть» тресының беренсе номерле бораулау контораһында алдыңғы буровой мастерҙарҙән, бораулаусыларҙан, верховойҙарҙан, вышка төҙөүселәренән яңғы эш методтарын башҡаларға күсереүҙә ҙур эштәр башҡарҙылар. Куприянов, Усов, Алексеев иптәштәр отәкселек иткән бригадаларҙың һоҡланғыс эш методтары ентекләп өйрәнелә һәм дөйөмләштерелә. Бында октябрь айында алдыңғы профессия эшселәренең техник уҡыуҙары ойоштороло.

Белорет тоҡоҫ-сыбыҡ заводында Н. Российский, А. Чутких һәм Л. Корабельникова өлгөһөндә эшләүсе участкалар, сменалар бик күп. Заводта инженер-техник работниктарҙың инициативаһы менән төҙелгән комплексле-технологик бригадалар хеҙмәт итештереүсәнлеген күтәреүҙә ҙур роль уйнайҙар. Тирәҫе листопрокат заводында танылған өлкән вальцовщик иптәш Чертихиндең алдыңғы эш методы предприятиела киң ҡулланыла. Бындай фактлар күп, әлбиттә.

Алдыңғы эш методтары бөтә урында ла киң ҡулланыла тип әйтеү булмай әле. Кайһы бер предприятиеләрҙә стахановсы эш методтары һәм хеҙмәттең алдыңғы алымдары башҡаларға күсерелмәй. Хуҡалыҡ отәкселәре, айырым рекордтар менән маҡтанып, тәп мәсьәләне онотҡлар, алдыңғы эш методтарын бөтә эшселәргә таратыу тураһында хәстәрлек күрмәйҙәр.

Стәрлетамаҡ «Красный пролетарий» һәм төҙөлөш машиналары заводтарында металды тиҙләтелгән метод менән киҫеү методын индереүгә хуҡалыҡ отәкселәре, партия һәм профсоюз ойошмалары ла тейешенсә иғтибар итмәйҙәр. «Стәрлетамакстрой» тресында республиканың алдыңғы штукатуры С. Сычевтың эш методы ошо көнгө тиклем ҡулланылмай.

Хуҡалыҡ отәкселәре, партия һәм профсоюз ойошмалары алдыңғы эш тәжрибәләрен бөтә коллектив члендәренең достояниеһе иттереү өсөн системалы рәүештә, планлы эш алып барырға бурыслылар. Артта ҡалыусы эшселәргә ифрлыҡ итеү, стахановсылар мәктәбе ойоштороу, тәжрибәләр уртаҡлашыу киҫәлөре ҡуҙғыру, бер типтағы предприятиеларға ихлас командировкаларға барыу хеҙмәт итештереүсәнлеген күтәреү өсөн бик мөһим шарт булып тора.

Ленин—Сталин партияһы отәкселегендә милли ирекле совет патриоттары социалистик экономиканың артабан ҫәскә атыуы өсөн көрәшәләр. Ярыш алдыңғыларының, производство новаторҙарының тәжрибәләрен ҡабыу рәүештә индереү— коммунистик тәрбиәләштеү яңы уңыштары өсөн ҙур аҙым булып тора. **F. Үлмәсов.**

Совет-Норвегия сигенең режиме тураһында һәм сик буйы конфликттәрен һәм инциденттәрен яйға һалыу тәртибе тураһында

Совет-Норвегия договорының ратификацион грамоталары менән алмашыу

1950 йылдың 30 октябрендә Мәскәүҙә СССР Сит Ил Эштәре Министрлығы Урынбаҫары В. А. Зорин һәм Норвегияның СССР-ҙағы Ғәҙәттән Тыш һәм Тулы Хоҡуҡлы Посолы К. Я. Хельгебю Совет-Норвегия сигенең режиме тураһында һәм сик буйы конфликттәрен һәм инциденттәрен яйға һалыу тәртибе тураһында Совет Социалистик Республикалар Союзының Хөкүмәте менән Норвегияның Король Хөкүмәте араһында 1949 йылдың 29 декабрендә Ослола төҙөлгән һәм 1950 йылдың 23 октябрендә СССР Верховный Советы Президиумы тарафынан һәм 1950 йылдың 30 июнендә Норвегия короле тарафынан ратификацияланған Договорҙың ратификацион грамоталары менән алмаштылар.

Ратификацион грамоталар менән алмашҡан вағытта: Совет ягынан — СССР Сит Ил Эштәре Министерствоһының яуаплы сотрудниктәре П. Д. Орлов, И. В. Маевский, М. А. Буев; Норвегия ягынан — посольство советнигы Х. Акре ҡатнаштылар.

Көнбайыш Германияны милитаризациялау

Шверинды отставкаға сығарыуына ҡарата

БЕРЛИН, 30 октябрь. (ТАСС). АДН агентствоһы Көнбайыш Германияның Бонн «канцлеры» Аденауэр үҙенең хәрби советнигы генерал Шверинды отставкаға сығарған тип хәбәр итә. Аденауэр матбуғат вәкилдәренә, Шверин йәнәһе «үҙенең полномочиеларын арттырған» өсөн отставкаға сығарылды, тип белдергән. Агентство шул уҡ вағытта, күптән түгел, Аденауэр юҡ саҡта, Шверин журналистарға Көнбайыш Германияның «Европа обороналығында» ҡатнашыуы тураһында ҡайһы бер мәғлүмәттәрҙе белдергән, тип өҫтәй.

БЕРЛИН, 30 октябрь. (ТАСС). АДН агентствоһының Бонндан хәбәр итеүенә ҡарағанда, бөгөн Бонндә дөйөм хәрби повинность тураһында закон һәм Көнбайыш Германияның ялланған армияһын тәҙөү тураһында пландар эшләү менән бер ҡатарҙа вағытта яңы хеҙмәт повинносен индереү тураһында ла директивалар бирелгәнлеге билдәле булған. Хәҙерге көнгә тиклем генерал Шверин тарафынан етәкселек ителгән «ватанға хеҙмәт итеүсең үҙәк управлениеһе» тип аталған нәмәлә гитлерсә «Хеҙмәт фронты» тип аталған нәмәнең әлеккә күренекле юлбашсылары хеҙмәт итәлер. «Хеҙмәт фронтын» ҡайтанан ойоштороу пландары, айырым алғанда, Түбән Саксонияла һәм Шлезвиг-Гольштейн ерендә киләһе йылда уҡ беренсе хеҙмәт лагерҙарҙа тәҙәләүен күҙҙә тоталар. Хеҙмәт повинносен алып барыусы кешеләр хәрби өйрәнеү үтәсәктәр.

Бонндә уңан ағы, Көнбайыш Германияның ялланған армияһының беренсе биш дивизияһы 1951 йыл башына тәҙәләсәк, тип өҫтәлә.

Албания сигендә Грецияның провокацияларына ҡаршы Албания протесе

ТИРАНА, 30 октябрь. (ТАСС). Албания телеграф агентствоһының хәбәр итеүенә ҡарағанда, Албания Халыҡ республикаһы сит ил эштәре министрлығы Прафти БМО-ның генераль секретарь Трюгве Лигә Албания сигендә Грецияның провокацияларына ҡаршы протест хаты ебәргән. Хатта Албанияның бер нисә тапҡыр протест белдереүенә ҡарамаҫтан, Греция хөкүмәтенең ҡорһ ер һәм һауа кәсторе Албания Халыҡ республикаһының территориаль тейешмәҫлегеген һәм милли суверенитетын боҙоуҙы дауам иттереләр, тип өҫтәлә.

Ошо йылдың 20 октябренән алып 25 октябренә тиклем осорҙа Грецияның ҡорһалы кәсторе Албания сигенә дүрт тапҡыр боҙолар.

20 октябрҙә 1-се номерҙо сик буйы билдәһе районында (Кафа Э Каҙанит) 11 грек һалдаты, сик буйы линияһында позиция алып, Албания погранчиниктәренә мылтыҡтан дүрт тапҡыр аттылар. Ләкин Албания погранчиниктәре монархо-фашистәренең был провокацияһына яуап бирмәнеләр, 21 октябрҙә Видохов секторында 57-се номерле сик буйы билдәһе районында булған грек һалдаттары Албанияның сик буйы посына ҡаршы пулеметтан ут астылар. Беренсе вағылғалары кеүек уҡ, Албания пограничниктәре был провокацияға яуап бирмәнеләр.

25 октябрҙә Греция самолеттары Албания сигенә ике тапҡыр боҙолар.

«Үҙ хөкүмәтем исеменән, — тип әйтелә Прафти хатында, — мин Грецияның монархо-фашистик хөкүмәтенең Албания Халыҡ республикаһының территориаль тейешмәҫлегеген тупаҫ боҙоу булып торған был хәрәкәттәренә ҡаршы ҡырҡа протест белдерәм. Мин Берләшкән Милләттәр Ойошмаһынан империалистик хужалар — яңы һуғыш тотҡарлыусылар интересында Балканда грек провокаторҙарының конфликт башлауҙарына юл күймаҫ өсөн кәрәкле сараларҙы күреүен тағы ла бер тапҡыр һорайым.

Мин һеҙҙән был хат тексын Берләшкән Милләттәр Ойошмаһының бөтә члендәре иғтибарына еткереүегеҙ һорайым».

Вьетнам Халыҡ армияһының уңыштары

НЬЮ-ЙОРК, 30 октябрь. (ТАСС). Юнайтед Пресс агентствоһы хәбәр сығарынса Сайгондан хәбәр итеүенә ҡарағанда, француздарҙың Индо-Ҡытайҙағы хәрби командованиеһенең вәкиле, француз ғәскәрҙәре бер нисә милгә көньяҡ-көнсығышҡа сигенеп, Дьнь-Лапты ҡалдырҙылар, тип белдергән.

Вьетнам ғәскәрҙәре шулай уҡ Лаошартлаткандар.

Кайға ла эленән-әле ҙурыраҡ баҫым күрһәтәләр. Уны француздар, күренә, «оборонаҙау» өсөн уның әһәмиәте юҡ» тип белдереп, ҡалдырырҙар.

Вьетнам ғәскәрҙәре Ханой янындағы ауылды атакалағандар. Вьетнамлылар Көньяҡ Индо-Ҡытайҙа ике сторожевой баҙнаһын емергәндәр һәм ике күперҙе шартлатҡандар.

Кореялағы вакиғалар

Корея халыҡ-демократик республикаһы Халыҡ армияһы баш командованиеһенең белдереүе

Корея халыҡ-демократик республикаһы Халыҡ армияһы баш командованиеһенең 30 октябрҙә таныҡырлаған белдереүенә, бөтә фронттарҙа ла Халыҡ армияһының частәре дошманға ҡаршы ҡаты һуғыштар алып барыуҙы дауам иттереләр, тип өйтелә.

Хамхыңдан (Ҡанконан) теңьяҡтарҙа Халыҡ армияһының ғәскәрҙәре ныҡлы оборона һуғыштарын алып барыуҙы дауам иттереп, дошмандың һөжүмен туҡтаттылар.

27 октябрҙә Халыҡ армияһының звеноһы Ион У (Эйдзю) һәм Аньчжу (Ансю) янында Американың бер нисә вздеховдан ҡоҙ иткән.

Фронттың башҡа участкаларында ныҡлы оборона һуғыштары дауам иттереләр.

Венгрия Халыҡ республикаһы президиумының Указы

БУДАПЕШТ, 30 октябрь. (ТАСС). Бөгө официаль вестникта Венгрия Халыҡ республикаһы президиумының 7 ноябрҙә государство байрамы итеп яңған итеү тураһындағы Указы баҫылып сыҡты.

Указда былай тип әйтелә: «Бөйөк Октябрь социалистик республикаһының йыллығы—Венгрия халҡының да байрамы ул. 7 ноябрь Венгрия халҡы өсөн дә өнөҫсе социализм, хеҙмәтсәндәрҙең халыҡ-ара солидарлыҡ, азат итеүсе — Советтар Союзына һәм бөйөк Сталинға рәхмәт белдереү байрамы булып тора».

АҠШ һәм Англия Көнбайыш Германияны хәрби лагерға әүерелдерәләр

БЕРЛИН, 30 октябрь. (ТАСС). АДН агентствоһының хәбәр итеүенә ҡарағанда, Америка оккупацион ғәскәрҙәренең командирҙәре һәм штаб офицерҙәре ҡатнашҡан Нюрнбергтағы йәшерен кәңәшмәлә Көнбайыш Германияға Американың оккупацион зонаһын асабайтеу өсөн киләсәктә частәрҙе урынлаштырыу һәм төҙөмә итеү мәсьәләләре тикшерелгән. Шулай уҡ аэродромдарҙы киңәйтеү, казармалар төҙөү, «ашсе ротаһы» тип аталған нәмәләрҙе формировать итеү, складтар төҙөү һәм оккупацион ғәскәрҙәрҙең маневрҙарын үткәреү өсөн алекке өйрәнеү планнарын файҙаланыу менән бәйләнгән мәсьәләләр ҡаралған.

Кәңәшмәлә, союзниктарҙың Көнбайыш Германияһағы бөтә оккупацион ғәскәрҙәре өсөн бергә бер командование булдырыуҙы, тип хәбәр ителгән.

Верховный союзный комиссарлыҡ Англия әлдәнәк вәкиле оккупацион ғәскәрҙәрен яңы частәрен урынлаштырыу өсөн бик күп һанда квартирҙарҙы конфискациялау үткәреләсәге тураһында белдергән.

Һүгеҙ государство сит ил эштәре министрҙәренең белдереүен Венгрияның министрҙәр совете хупланы

БУДАПЕШТ, 30 октябрь. (ТАСС). Венгрия халыҡ республикаһының министрҙәр совете һүгеҙ государство сит ил эштәре министрҙәренең Прага кәңәшмәһе тураһында сит ил эштәре министрының белдереүен үҙенең ултырышында тыңланы.

Министрҙәр совете сит ил эштәре министрының белдереүен һәм һүгеҙ государство сит ил эштәре министрҙәренең Прага кәңәшмәһендә ҡабул ителгән белдереүҙе хупланы һәм иғтибарға алды.

Жэнь Би-шиҙе ерләү

ПЕКИН, 30 октябрь. (ТАСС). Бөгө Ҡытай коммунистар партияһы Үҙәк Комитеты политбюроһының члены Жэнь Би-шиҙе ерләү булып үтте. Ләо Шао-ши тирәһендә митингыһында компартия Үҙәк Комитеты һәм Үҙәк халыҡ хөкүмәте исеменән ҙур телмәр менән сығыш яһаны.

Ерләүҙә төрлө общественный ойошмаларҙың һәм халыҡ-азатлыҡ армияһының күп һанлы вәкилдәре, шулай уҡ бөтә дипломатик корпус ҡатнашты.

Яуаплы редактор
F. F. Ғафаров.

Бөгөн театрҙарҙа һәм киноларҙа:

Рус драма театрында — «30 ЙӘШЛЕКТӘР».

«Октябрь» кинотеатрында — «ТОТҠОНЛОҠТАН ҠАСЫУ».

«Салауатта» — «МАҠАР НЕЧАЙ».

«Уралда» — «ТОТҠОНЛОҠТАН ҠАСЫУ».

РЕДАКЦИЯҒА ХАТ

Башҡорт совет яҙыусылары союзында булып үткән бер вакиға тураһында

Сентябрь айының ахырҙы көндәрендә Башҡортостан йәш яҙыусыларының кәңәшмәһе булып үтте. Кәңәшмәҙә быға тиклем яҙыусылар союзында урын алып килгән тәп етешһеҙлектәр асылды, бынан һуң йәш яҙыусыларға большевистарса яҡлап күрһәтеү принцибенән сығып эш итеү талап ителгәйне.

Ошо талапты тормошҡа ашырыу маҡсатында яҙыусылар Союзы, йәш шағирҙар Р. Ғәлиәхмәт «Йәйге күҙәү» тигән поэмаһын тикшереү өсөн, шағирҙарҙе, тәнҡитселәрҙе һәм Башҡортсединститутының бер нисә студентын поэма секцияһы ултырышына саҡырҙы.

Ултырыш кәңәш Союз правлениеһе председателе иптәш Хәрисов бүлмәһендә асылды. Ләкин ултырышҡа килергә тейешле бүлған күп шағирҙар килмәгәндәр ине әле. Шулай за поэманы уҡыу башланы һәм, күп тә үтмәне, тыңлаусыларҙың бете иғтибары поэмала тупланды.

Поэманы уҡып сыҡҡас, беренсе һүҙҙе шағир Кадир Даян алды.

Башта Ҡ. Даян үҙ сығышында был әҫәрҙе мыҡлап та поэма тип билдәләргә мөмкинлекте әйтте. Ләкин поэманың «бик тәрәнлә», ҙур булмыш тураһында тынып ҡына һөйләне.

Ләкин ҡалыҡ һөйләүсенең тауышы күтәрелә, йүгәне етешерәк хәрәкәт итә башлағанлыҡтар: йә йүгән шағирҙың тарапан тартҡан сәсмәрҙәр һынырҙар, йә бик ашығып поэма биттәрен әйтәрҙәр... Өлкән шағир Кадир Даян бер поэма өсөнә һығылып, бер ситкә боролоп, һөйләүҙең дауам итте:

— Ин яман, ҙур етешһеҙлек булып, иптәштәр, поэма неграмотно яҙылған. Мин, уҡытыусы булып күп эшләгәс, бе-ләм инде... поэтәлар күйлмаған — йә кәрәкмәгән урынға күйылған, ғәмүмән, быға, ҡарағыҙ: (уң миҙалдар киптерҙе).— Ни тиклем тынып билдәләре етешмәй! Разве шул тиклем хата яһарға ярай?! Был әҫәлә яңы эшҙәргә кәрәк. Ғәлиәхмәт.

Һөйләүсе кызғалдан-кыҙа барҙы, йәзә аһмыулана тешкә. Уң, ҡулдарын һелтәй-һелтәй, поэмала бик күп хәбәтләныуҙар булыуын әйтте. Киптергән миҫалдарҙың һуңғыһы ошо ине:

«Ынкмәй улар, күрмәй улар:
Шуға сәс оса — талпына,
Бәсыуҙар ҡаҙандар бүлән,
Һалдат кайта ауылына.»

Бында кеше тураһында һүҙ бара, э үҙе оса, талпына — был что-то такое, в общем не понятно! — Даян бик көлөнгән төҫтә, башын сайҡап ҡуйҙы, — етмәһә ошо уң ҡолдар тағы ҡабатлана.

Артабан Ҡ. Даян поэмала рәтм, рифма эшләнештәренә «ныҡ» тукталып, уларҙың «просто ҡолаҡты ярырлыҡ ҡытырлы» булмауҙарын рәсләрҙә тырышты.

— Һеҙ, бына, — ти уң, уң ҡулын күтәреп.—Лермонтовтың, Шекспирҙың ак шиғыр менән яҙылған әҫәрҙәрен уҡып ҡарағыҙ. Уларҙа бит ниндәй яҡшы рәтм, рифма, музыкалылыҡ!

Даянды Хәрисов бүлдерҙе:

— Был ҡара шиғыр менән яҙылғанмы?

— Ояла, не разберешь. (Даян ҡыҙыуының кульминацияһына етте бүтәй). Уның шиғыр итеп яҙырға ҡулдан килмәгәс, лучше проза итеп бөтә яҙырға кәрәк, э нечего читателдәрҙе бәләкәй рифмалар менән бәҙәп бөтөрергә! (Пауза). Ғәмүмән, иптәштәр, мин поэманы бик ныҡ ҡыҫҡартырға, даже яртылашҡа, кәңәш бирәм. (*«Ҡыҫҡартырға!»* — әйтәүе еңел, ләкин нисек, кайһы урындары иҫәбенә?)

Ҡ. Даян бик арыған тәҫ менән диванға ултырҙы.

Сығыш һөйләүселәрҙән Өкрәм Вәли, Х. Кәрим, поэманың композицияһы һәм теле тураһында һөйләп, уңдағы етешһеҙлектәрҙе астылар, э һуңынан инде, поэманы композицион яҡтан йыйнаҡландырғанда һәм телен, поэтик һүрәтләү саралары ныҡлап шымартҡанда, шикһеҙ поэма, әһәмәтле әҫәр буласағы тураһында ышандырҙылар.

Ләкин поэманың тағы ла кайһы бер ҙур етешһеҙлектәре асылмаған ине әле. Мәсәлән, поэмала образдар, характерҙар бирелешен яңыш эшләнгән тип әйтеп булмай, айырыуса геройҙарҙың эске психологик тормоштары поэмала йомшаҡ асыла. Мин, һүҙ алып, был етешһеҙлектәр тураһында әйттем, тыңлаусылар, минең фекерҙәрем менән килешеүҙәрен белдерҙе, дорәҫлән баштарын һелкеп күйҙылар.

Ләкин мин, һөйләргә тип баҫҡас, Кадир Даян сығышының күп өлөштәре менән килеша алмауымды, уның форманы йөкмәткенән айырып һөйләүе тураһында әйтмәйенсә булдыра алманым.

— Был поэма, — тинем мин, — Ватан һуғышынан һуңғы осорға бағышланған. Шуға күрә лә әҫәрҙә тап вағиға Сәғитъяндың ҙур әметтәр менән аҡтыҡын, «осон, талпынын» һуғыштан тыуған ауылына — колхозға ҡайтыуы менән башлана. Шунлыҡтан, фронтта башынан азағына тиклем йөргән Сәғитъяндың, ҡанатлы ҡош кеүек, талпынып, ауылға ҡайтыуында Даян ағай әйткән аңлашылмаусылыҡ та, фекер буталғыһы ла юҡ. Киреһенсә, был юлдар көслө һәм уңышлы поэтик юлдар ғына булып тораҙар. Э әҫәрҙә киткән орфографик һәм пунктуацион хаталарҙы (улар машинистка көйебе менән дә булырға мөмкин!), минеңсә, тиҙ төҙәтергә мөмкин. Улар бит әле әҫәрҙең тап етешһеҙлеген тәшкил итмәйҙәр.

Минең һөйләүем Ҡадир Даянға оҡшаманы буһа кәрәк, уң һикереп торҙо ла, «мин был иптәштәргә бер справка бирәйем әле»,—тип, ҡыҫҡырып һөйләй башланы.

— Мин былардың беренсе тапҡыр күрам, улар бындағы беҙҙең гәҙәттәр менән таныш түгелдәр, буһа кәрәк. Беҙ бында лүгүсмаларҙы маҡтар өсөн сакырмайбыҙ, э әҫәрҙәрендәге етешһеҙлектәрен асып, уларға яҙам итер өсөн сакырабыҙ. Арҙан адвокатлыҡ менән эсбитәтә үҫтереп булмай уң, иптәштәр! — Даян әҫтәлә ятҡан папирусты ҡабыҙып ла, ишеклетүлө һөрөп алды.

Был күренеш уның тәүге «критикаһын» ишә төшөрөргә мәжбүр итте: «Нимәй тап етешһеҙлектәрҙе асып, авторға яҙам итте һуң әле уң? Беҙгә, совет йәштәренә, ысынлап та Шекспир осоро әҫәрҙәре формаһындағы әҫәрҙәр кәрәкме икән ни?..

Бәхеткә ҡаршы, был һорауҙарға яуапты ла, күрһәтелгән етешһеҙлектәрҙе дөйөмләштереүҙе лә правление председателе Хәрисов иптәш үҙ өҫтенә алды.

«Поэманың шундай актуаль темаға яҙылыуы һәм күп төрлө вағиғаларҙы әсенә алыуы авторҙың киң ҡоласлы булыуын күрһәтәләр һәм уның шын билдәләйҙәр, — тине ул, — әлбиттә, поэманы бөтөнләй өлгөргән әҫәр тип булмай әле». Иптәш Хәрисов әҫәрҙең тәп етешһеҙлектәрен асты һәм уларҙы төҙәтеү юлдарын күрһәтте. Был сығыш беҙҙе лә, авторҙы ла ҡәнәғәтләндерҙе.

Ләкин шағиәробеҙ Ҡадир Даян, уның фекерен Союз правлениеһе председателе лә һыҡтыҡ өҫтенә алып китмағанғәме йәки автор ҙа һуңғы һүҙендә уға рәхмәт белдермәгәнгәме, тыныслана алманы:

— Мә, шиғырҙарыңды! — тип, поэманы өҫтәлгә бәрҙе. — Бынан һуң мин һинең бер поэмаңде лә уҡымайым! — Шләпәһен кейеп ишеккә табан атланы.

Был артыҡ кәләкәй күренештән әс тығынан кәларға мөмкин ине, ләкин беҙ, йәштәр, көлмәнек. Союздан китеү менән беҙҙең алға икенсе һорауҙар баҫҡы:

Бындай күренештәргә Союз правлениеһе нисек түҙә икән?

— Йәш яҙыусыларҙың республика кәңәшмәһендә күрһәтелгән етешһеҙлектәрҙе әлеккә лүгүсыларыбыҙға һаман ҡабатларға мөмкинме икән һуң?

— Поэмаға рецензия менән сығыш яһарға тейеш булған Р. Әмирҙе һәм башҡа шағиәрҙәр ниңә ултырышҡа килмәнеләр икән?.. — тиештек тә өйҙәребеҙгә тарҡалыштыҡ.

Н. Зарипов.

Редакцияның адресы: Өфө ҡалаһы, Карл Маркс урамы, 25. Телефон номерҙары: яуаплы редактор урынбаҫары — 2-83-87, секретариат — 2-78-48, партия тормошо һәм пропаганда бүлектәре — 2-72-26, информация һәм совет төҙөлөшө бүлектәре — 2-80-49, ауыл хуҡалығы һәм промышленность бүлектәре — 2-86-29, хеҙмәткәндәр хаттары, культура һәм тормош бүлектәре — 2-90-22.

П 01131.

Яңа газета-журналдар типографияһы.

Тиражы 25.000.

Бөтә илдәрҙең пролетарҙәре, берләшегеҙ!

32-се ЙЫЛ СЫҒА.

КЫЗЫЛ БАШКОРТОСТАН

1950 йыл
№ 221 (8678)
3 НОЯБРЬ
йома

ВКП(б)-ның Башкортостан Өлкә һәм Өфө ҡала комитеттары, Башкорт АССР-ы Верховный Советы һәм хеҙмәтсәндәр депутаттарының Өфө ҡала Советы органы.

хаҡы 20 тин.

Нефть промышленноҫе эшселәре һәм эшҫе ҡатын-ҡыҙҙары, инженерҙәре һәм техниктәре! Нефть сығарыуҙың һәм эшкәртеүҙең темпын юғары күтәрегеҙ! Скважиналарҙы тиҙерәк бораулағыҙ! Социалистик хужалыкка нефть һәм нефть продуктыларын күберәк бирәйек!

Бөтә Союз Коммунистар (Большевиктар) Партияһының Үҙәк Комитеты ҡарарығыҙынан.

Көҙгө-ҡышҡы сезонда ағас әҙерләү планын арттырып үтәйек!

Илебеҙҙең промышленноҫе, транспорты һәм ауыл хужалығы ҡыҙыу темптар менән үҫә. Коммунизмдың бейек төҙөлөштәре — Куйбышев, Сталинград, Каховка гидроэлектростанциялары, Төп Төркмәнстан, Көньяк Украина һәм Төньяк Крым ҡаналдары, халыҡ хужалығыбыҙҙың башҡа грандиоз төҙөлөштәре өлгөн-әле күберәк ағас материалдары талап итә. Яңы завод-фабрикаларҙың, төҙөлөштәрҙең вағытында эксплуатацияға тапшырылыуы, күмер шахталарының, ауыл хужалығы машиналары төҙөү заводтарының һәм промышленностың башҡа бик күп тармаҡтарының производство планын уңышлы үтәүҙәре урман • промышленноҫенең уңышлы эшләүенә бәйләнгән. Илебеҙгә ягеҙ, металл, күмер, нефть ни тиклем кәрәк булһа, көндән-көн үҫә барған яңы төҙөлөштәр өсөн ағас материалдары та шул тиклем кәрәк. Шуға күрә большевиктар партияһы һәм Совет хөкүмәте ағас әҙерләүҙе мөһим халыҡ хужалығы эше, тип иҫәпләй.

Беҙҙең республикабыҙҙың урман промышленноҫе илебеҙҙең бик күп төҙөлөштәренә, транспортҡа күп ағас бирә. Хәҙер урман промышленноҫе эшенең ни ғәйәпле осорға килеп етте. Көҙге-ҡышҡы ағас әҙерләү сезоны башланды.

Өфө көндәрҙә газетабыҙҙа Йомағужа районының ағас ҡырҡыуҫы һәм ағас ташыуҫы колхозсыларының һәм колхозлы татын-ҡыҙҙарының республикабыҙҙың ағас әҙерләүҫе райондарындағы бөтә колхозсыларына, колхозлы татын-ҡыҙҙарына асыҡ хаты иғлан ителде. Йомағужа районының ағас әҙерләүҙә эшләүҫе колхозсылары 22 мең кубометр ағас ҡырҡыу планын 1950 йылдың 1 декабренә, 20 мең кубометр ағас ташыу планын өсөнсө йылдың 17 декабренә — урындағы Советтәргә һайлауҙар көнөнә тамамларға йәкләмә алдылар. Улар шулай уҡ биҙәлөштәге пландан тыш 2 мең кубометр ағас ҡырҡырға, 1,5 мең кубометр ағас ташырға вәғәҙә иттеләр.

Йомағужа районының колхозсылары государственың ағас әҙерләү планын үҙ йөкмәткеләренә алып, ағас әҙерләү планын 1950—51 йылдың ҡышында ла үҙҙәренең йәкләмәләрен шимҡ менән үтәп сығырға һүҙ бирҙеләр һәм үҙҙәре менән тиңдәштәргә республикабыҙҙың ағас әҙерләүҫе райондарын социалистик ярышҡа саҡырҙылар.

ВКП(б) Өлкә Комитеты бюроһы Йомағужалыларҙың инициативаһын хупланы һәм бөтә ҫаралар менән яҡларға тәҡдир итте. Йомағужа районы колхозсыларының был патриотик башланғысын республикабыҙҙың ағас әҙерләүҫе райондарының колхозсылары тәҡдир рәүешендә ҡабул итеп, был саҡырыу ағас әҙерләүҙә эшләүҫе колхозсылар араһында социалистик ярыштың бөтә киңлеге менән йәйелдереленә ярҙам итә. Зилаирҙа, Күгәрсен, Аскын һәм башҡа райондарҙың колхозсылары йомағужалыларҙың саҡырыуына күңелдән ҡушылалар һәм социалистик ярышҡа тотынғандар, конкрет йәкләмәләр алдылар. Уҡған сезонда биреүселектә алған һәм күсмә Ҡызыл Байраҡты үҙендә һаҡлауҫы Аскын районы хеҙмәтсәндәре бында ла биреүселек өсөн көрәшәләр.

Урман промышленноҫенең яңы ҡамиллаштырылған машиналар менән тулыһынса файҙаланыуға, сезонлы эшселәрҙең вағытында эшкә сығыуҙарына өлгәшергә кәрәк. Урман промышленноҫендәге транспорт средстволарын ағас әҙерләү эшенә бөйләнмәгән эштәрҙә файҙаланыуға юл туймаҫҡа кәрәк.

Урындағы Советтәр ағас әҙерләү ойошмалары менән берлектә, сезонлы эшселәрҙе урынлаштырыу пункттарын биҙәлөргә һәм уларға нормаль производство, торлаҡ һәм культура көн-күреш шарттары тыуҙырырға тейештәр.

Урманда эшләүҫе хәүәтле техника вағытында яңғылыҡ материалдарын ташыу күләүҙәһе талап ителә. Былың өсөн хәҙерҙән үк бөтә ҫараларҙы күрергә кәрәк. Ағас әҙерләү предприятиелә-рендә запас частәр һәм механизмдәр менән тәьмин итеүҙе мөһим мәсьәлә. Леспромхоз ептәкселәре машиналарҙы тейешле запас частәр менән тәьмин итеү хәстәрлеген хәҙерҙән үк күрергә тейештәр.

Партиябыҙ һәм хөкүмәтебеҙ тарафынан күйылған бурыстар Башкорт АССР-ы Урман хужалығы министерствоһынан ағас әҙерләү эше менән оператив ептәкселек итеүҙе талап итә.

Беҙгә-ҡышҡы ағас әҙерләүҙең уңышлы күбеһенсә хәҙер хәл ителәһе. Алдынғылар-ҙың башлап ебәреүҙәрен бөтә яҡлап күтәреү, Бейек Октябрь социалистик революцияһының 33 йыллығы хөрмәтенә социалистик ярышты киң йәйелдереп ебәреүҙе яҡындан ярҙам итергә тейештәр.

ВКП(б) райкомдары һәм партияның тәүге ойошмалары ағас әҙерләү эше менән оператив ептәкселек итергә, ағас әҙерләүселәр араһында социалистик ярышты киң йәйелдереп ебәреүҙе яҡындан ярҙам итергә тейештәр.

Иптәш И. В. Сталингә рапорттар

Молдавия ССР-ының колхозсылары, МТС һәм Совхоз работниктәре һәм ауыл хужалығы специалистәре иген һәм күкуруза әҙерләүҙең государство планын срогынан алда үтәү тураһында иптәш И. В. Сталингә рапорт бирҙеләр. Күкуруза әҙерләү планы 100 процентҡа үтәлгән. Шулай уҡ көнбағыш, йәшелсәләр, йөн, ҡарҡуль һәм смушка тиреләрен, сәбәк колондарын һәм брынза-сыр әҙерләүҙең государство пландары ла срогынан алда үтәлгәндәр.

Украина ССР-ының Одесса өлкәһе колхоздары һәм совхоздары иптәш И. В. Сталингә ебәргән рапорттарында иген һәм күкуруза әҙерләүҙең государство планын срогынан алда үтәүҙәре тураһында хәбәр иттеләр. Күкуруза әҙерләү планы 102,3 процентҡа үтәлгән.

Үзбәк ССР-ы Ҡашҡа-Дарья өлкәһенең колхозсылары, МТС һәм совхоз работниктәре һәм ауыл хужалығы специалистәре иптәш И. В. Сталингә яҙған рапорттарында иген әҙерләүҙең государство планын срогынан алда үтәү тураһында хәбәр иттеләр. Бараҡуль тиреләре һәм виноград әҙерләү планы ла шулай уҡ арттырып үтәлгән.

Мәскәү өлкәһенең колхоздары һәм совхоздары картоф әҙерләүҙең государство планын срогынан алда үтәү тураһында иптәш И. В. Сталингә рапорт биреләр. Картоф әҙерләү планы 30 октябрҙә 100,1 процентҡа үтәлгән.

Украина ССР-ы Кировоград өлкәһенең колхозсылары, МТС һәм совхоз работниктәре иптәш И. В. Сталингә яҙған рапорттарында иген һәм күкуруза әҙерләүҙең государство планын срогынан алда үтәү тураһында хәбәр иттеләр. Күкуруза әҙерләү планы 100,7 процентҡа үтәлгән.

Өлкә колхоздары һәм совхоздары шулай уҡ көнбағыш әҙерләүҙең государство планын да 100,8 процентҡа үтәгәндәр.

БЕЗҘЕҢ РЕСПУБЛИКАЛА

Урындағы Советтәргә һайлауҙарға әҙерлек

Район хеҙмәтсәндәренең активлеге

Хеҙмәтсәндәр депутаттарының урындағы Советтәренә һайлауҙарға әҙерлек совет кешеләренең тормошто хеҙмәт күтәреленеше менән бүғыуҙан һуңғы сталинсе биш йыллыҡ планды срогынан алда үтәү лозунгыһы астында бара.

Бөтә совет халҡы кеүек үк, беҙҙең районның хеҙмәтсәндәре ло һайлауҙарға үҙ күтәренкелек менән әҙерләнәләр. Байтаҡ ойошторолоу эштәре тамамланған инде. Районда район, ауыл һәм поселка Советтәренә һайлауҙар буйынса бөтәһе 353 Округ һайлау комиссияһы төҙөлдө. Былардың тыш 15 ауыл һәм поселка комиссияһы төҙөлдө. Районда 33 һайлау участкаһы ойошторолған, улар тейешле биналар менән тәьмин ителәләр.

Һайлаусыларҙың исемлектәрен төҙөү, уларҙы ныҡлау буйынса үҙ эштәр алып барыла. Бында беҙгә агитаторҙар, колхоз ауылының интеллигенцияһы активтар булышлыҡ күрһәтә.

Ойоштороу-техник яҡтан әҙерләнеү менән бер рәттән, һайлаусылар араһында агитацион-массовый эш йәйелдерелә. Партия, профсоюз һәм комсомол ойошмалары тарафынан бүленгән 800-ҙән артыҡ агитатор хеҙмәтсәндәр менән һайлауҙар тураһындағы Положениене өйрәнәләр.

Агитацион-массовый эште йәйелдереү мәсьәләһенә ҡарата тәүге партия ойошмалары секретарҙәренән, агитколлектив ептәкселәренең инструктив ҡәнәшмәһе, шулай уҡ культура-ағартыу работниктәренән стена газеталары редакторҙары менән берлектә семинарҙары үткәрелде.

Бөтә ойоштороу-техник әҙерлек һәм агитацион-массовый эш район хеҙмәтсәндәрен 1950 йылғы политик-хужалыҡ бурыстарын уңышлы тамамлау өсөн мобилизовать итеү бөтәһе ҙә астында үтә. Районың колхоздары государствоға иген тапшырыу планын срогынан алда үтәп, хеҙер малдарҙы йылы хәлләтыуға әҙерләнәләр. Нуриман һәм Яңа-Ылғаһ леспромхоздарында көҙге-ҡышҡы сезонда ағас әҙерләүгә әҙерлек эштәре тамамланды. Урман участкаларына эшкә һәм тартыу көстәре ебәрелә.

Райондың хеҙмәтсәндәре һайлауҙар көнөнә ағас әҙерләү планын үтәп сығырға һүҙ бирҙеләр.

Ф. Ғаббасов,
Нуриман район Советы исполкомының председателе.

ҺАЙЛАУСЫЛАР ӨСӨН ЛЕКЦИЯЛАР

Политик һәм фәнни белемдәрҙе таратыу буйынса Бөтә союз обществоһының Черниковск тәлә бүлексәһе хеҙмәтсәндәр депутаттарының урындағы Советтәренә һайлауҙарға әҙерлек осоронда һайлаусылар өсөн уҡылаҫаҡ лекцияларҙың тематик планын төҙөнө.

Обществоо членҙәренән Крамаров, Эйгенсон, Шевченко иптәштәр һайлаусылар өсөн «Иосиф Виссарионович Сталин — беҙҙең дәүерҙең иң бөйөк ғалиме», «Халыҡ-ара хәл», «Рационализация тураһында» һәм башҡа темаларға лекциялар уҡыныҫлар.

«Нефтяник» клубында һәм Ленин орденле нефть эшкәртеү заводы техтарының ҡыҙыл мәйәштәрендә — фәнгә һәм техникаһыҡ һуңғы ҡаҙаныштары, коммунизмдың бейек төҙөлөштәре тураһында лекциялар уҡыла, хеҙмәтсәндәр депутаттарының район, ҡала, поселка һәм ауыл Советтәренә булаҫаҡ һайлауҙар тураһында беседалар үткәрелә.

Обществоның ҡала бүлексәһе продприятиелә-рендә һәм төҙөлөштәрҙә лайми хәрәкәт итеүсе лекторийҙәренән эшен яҡшыртыу буйынса практик ҫаралар күрҙе. Черниковск агитпункттарында лекцион эштәрҙе яҡшыртыу маҡсатында һайлаусыларҙың киң ҡатламдары өсөн лекторийҙәр ойошторола. Обществоо членҙәренән Павлюченков, Масуров, Симонов, Ташчев һәм башҡа иптәштәр яҡын кешеҙәрҙә: «Сталинсе Конституция — сиҙгеҫ социализм конституцияһы», «Коммунизм һәм дин», «Биология фәненә совет ғалимдәре тарафынан уйлап табылған яңылыҡтар» һәм башҡа күп кенә лекциялар менән һайлаусылар араһында сығыш яһаҫаҡтар.

Ноябрь айының беренсе аҙнаһында техника фәндәре кандидаты иптәш Лазарев һайлаусылар өсөн: «Башкортостандың ер асты байлыҡтары» тигән темаға, обществоо члене иптәш Соловьев агитпунктта «Халыҡ байлығының ҡолаҡһыҙ үҫеүе — социализмдың законы», тигән темаға лекция уҡыяҫаҡтар.

Былардан башҡа ҡала радио информацияһының планы буйынса обществоның күп кенә членҙәре радио аша лекциялар менән сығыш яһаҫаҡтар.

В. Памирский,

Өфө кимә-мамыҡ комбинатының коллективе, Бейек Октябрҙең 33 йыллығы хөрмәтенә стахановсы вахтала эшләп, яңы уңыштар ҡаҙанды.

Һүрәттә: йыллыҡ заданиене 9 айҙа үтәүсе — тукыусы иптәш Р. Зарипова эш өҫтәндә.

М. Әхмәтьянов фотоһы.

Бөйөк байрамды каршылап

Беҙҙең колхоз членҙәре Бейек Октябрь социалистик революцияһының 33 йыллығын хеҙмәт фронтында үҙ уңыштар менән тарҡатмаҡҙар.

Былтыр бөтә сәсеү майҙандарынан да муллыҡ уңышҡа өлгәштек. Мәҫәлән, бойҙайҙың һәр бер гектарынан 15-әр, ә ҡалғаны 18-әр центнер урожай алдыҡ. Пашелса бәтмәһенән былтыр тиклем күрелмәгән урожай алынды. Көбәстәнең гектарынан 463-әр, тамыр аҙыҡтарҙан 600 центнер урожай алдыҡ.

Иренсә һәм йәшелсәнән юғары урожай алыу государство алдындағы бөйөк мәмкинлектәр тыуҙырҙы. Беҙ былтыр малсылыҡты үҫтереүҙең йыллыҡ планын арттырып үтәп, тыҫыҡ әйләнешкә өстәмә мал азығы эҙләнәк. Башҡа йылдарҙа ҡарағанда ҡәләүә артыҡ фураж һәм тамыр аҙыҡ запасы туплаҡлыҡ.

Колхоз членҙәре Бейек Октябрь байрамын былтыр муллыҡ һәм культуралы тормош шарттарында ҡаршылайҙар. Улар, көҙге ауыл хужалығы эштәрен уңышлы тамамлап, байрамды патриотик хеҙмәт күтәренкелегенә менән билдәләйҙәр. Колхозсыларҙың һәр бер хеҙмәт көнөнә аванслата 1-әр килограмм иген һәм 4,6-шар килограмм йәшелсә бирҙек.

Ф. Зәйнетдинов,
Бөрө районының Фрунзе исемендәге колхоз председателе.

Сменаға өте норма

Благовещен нефть машиналары төҙөү заводының комсомолец һәм йәштәре октябрҙең 33 йыллығын лайыҡлы ҡаршылау өсөн һәр көнде эштә рекорд биреүгә өлгәшәләр.

Ошо көндәрҙә бында, бөтә эзбоз йәштәрен стахановсы хеҙмәткә мобилизовать итеүсе моллия сығарылды. Унда механика цехының токарь комсомолец Бусыгин бер сменаға норма буйынса 28 фиттинг урынына, 50 фиттинг эшләп тин ҡыҙғайны. Быға тиклем был продукцияны өлгөтөреүгә ике көн хеҙмәт талап ителә торғайны, был эш тип ҡаралды, һәм эшселәр күп вағыт нормаларын үтәмәйҙәр ине. Йәш стахановсы үҙенең ныҡышмалы хеҙмәте менән норманы үтәү генә түгел, хатта уны арттырып үтәргә лә мәмкин икәнен күрһәтте.

Иренсә көнде тағы яңы моллия сығарылды. Унда ошо үк цехтың комсомолеце иптәш Гуриндең 60 фиттинг эшләүе тураһында хәбәр ителде. Өсөнсө көнгә инструменталь цехының токаре, округ һайлау комиссияһының члено комсомолец Иван Муллин Гуриндең рекордын ҡабатланы. Ул 110 фиттинг эшләне. Икенсе көнде ул фиттинг чертеждары менән бик ныҡ танышып, ҡәйәкле ҡырыҫтарҙы алдан әҙерләп ҡуйҙы, һәм токарь П. П. Осеев методынан файҙаланып (токарь станогының патронын оправка менән алыштырып), смена заданиеһен уртаса 560 процентҡа үтәне. Иптәш Муллин юғары тиҙлектә эшләне һәм бөтә смена буйына ҡырҡыстарҙы сарламаны. Ул был рекордты 15 смена буйына үҙенә тотоп килде. Унын эш методы әйәнелде, һәм хеҙмәт башҡа цех эшселәренә күсерелә.

Шуға үк пехтың токаре Петр Петрович Осеев Муллиндең рекордын үҙы ҡитте һәм 28 октябрҙә смена заданиеһен 712 процентҡа үтәне.

Колхозсыларҙың хеҙмәт көнөнә мул иген

Шишмә районы Сафар ауыл Совете Ленин исемендәге ауыл хужалығы артеле членҙәре үҙҙәренең фиҙакәр хеҙмәттәре менән былтыр колхоз баҫыуҙарында мул урожай үҫтерҙеләр. Колхоз 1006 гектар майҙанда бойҙайҙың һәр бер гектарынан уртаса 15-әр центнер, тарыһан 17-шәр, көнбағыштан—11-әр центнер урожай алды. Ә орлоҡ участкаһында бойҙайҙың һәр бер гектарынан 17 — 18-әр центнер урожай алынды.

Колхоз государствоға 46 мең бөт яҡшы сифатлы иген тапшырып, Тыуған ил алдындағы бурысын намыҫ менән үтәп сыҡты. Киләһе яңы сәсеүгә егерлек сорлы орлоҡ тупланды.

Колхозсылар һәр бер хеҙмәт көнөнә аванслата тағы 4-әр килограмм иген, 3-әр килограмман артыҡ картоф алдылар. Беренсе сентябрҙә тиклем 416 хеҙмәт көнө эшләгән иптәш Ғәлимйән Биҡбулатов авансҡа 112 бот иген, 100 ботҡа яҡын картоф, Фәниә Әсәдуллин 87 бот иген, 72 бот картоф, Зәлайхә Собханҡулова 94 бот иген, 78 бот картоф, Ғиндалиф Байбурин семьяһы 750 хеҙмәт көнө эшләп, 180 бот иген, 266 бот картоф алдылар.

Шишмә МТС-ының механизаторҙары юғары урожай үҫтереүҙә был колхозға ҙур ярҙам күрһәттеләр. МТС-тың алдынғы комбайнеро иптәш Кирәев «Сталинец—6» комбайнында 600 гектар майҙандың урожайын йыйнаны һәм 47 мең бот иген һуҡты.

Иптәш Байбурин ептәкселек иткән бригаданың трактористары Аллагулов, Нигмәтуллина иптәштәр ҙа бөтә эш төрҙәре буйынса колхоз менән төҙөшкән договорҙы ике яҡлы агротехник срокторға үтәнеләр. Был бригада тупҡа һәрөүҙә лә стахановсы эш алымдарын күрһәтте. Бригада 1400 гектар майҙанда тупҡа һәрөү үткәрҙе.

П. Смирнов.

Техник совет яңы методтар индерә

Өфө ҡалаһының өсөнсө номерлы тегеү фабрикаһының цехтарында инженер Ковалевтың методын производствоға индереү буйынса зур эштәр йәйелдерелде.

Алдынғы стахановсыларҙың эш алымдарын өйрәнеү буйынса махсус план, әҙерлек графигы төҙөлгәйне. Улар буйынса эш ойоштороу нигеҙендә байтаҡ ҡына уңышлы операциялар һайланып алынды.

Октябрь айы аҙағында фабриканың техник советы, йыйылған бөтә материалдарҙы өйрәнеп, стахановсылардан Игосевинина һәм Стрельникова иптәштәр тәҡдим иткән ике операцияны производствоға ҡыҙыу индереү буйынса фабрикала агитмассовый эштәр үҙғарыла.

И. Гомаров.

Йомағужа колхоздары өлгәһе менән

Зилаирҙа районының ағас ҡырҡыуҙа һәм ағас ташыуҙа өлгәүсе колхоздары, Йомағужа районы колхозсыларының асыҡ хатын зур ҡыҙығыныу менән өйрәнәләр. Колхоздарҙа ағас әҙерләү участкаларында быға арналған йыйылыштар үткәрелә, колхозсылар үҙҙәренә яңы йәкләмәләр алалар.

Улар үҙҙәре алдынға торған бурыстарын зур ғәүәҫлек менән аңлайҙар. Ағас материалдары грандиоз төҙөлөштәр өсөн металл, күмер, нефть, ягеҙ кеүек үк кәрәк. Шуға күрә улар ағас әҙерләүҙе районға бирелгән заданиеһен үтәү өсөн бөтә әҙерлектәрҙе бирә эшларға вәғәҙә итәләр.

Һәм улар шулай эшләйҙәр ҙә. Ағас әҙерләүҙең 1950—1951 йылға билдәләнгән планы хәҙер үтәлеү алдында тора. Ә әҙерләнгән ағасты сығарыу планын улар хеҙмәтсәндәр депутаттарының урындағы Советтәренә һайлауҙар көнө— 17 декабрҙә үтәргә йәкләмә алдылар.

Зилаирҙа районы колхозсылары эшләгән урман участкаларында хеҙмәт етештерүселәрҙе көндән-көн үҫтереп, яңынан-яңы уңыштар бирә.

Механизаторҙарҙың байрамға бүләктәре

Өфө районы Дмитриевка МТС-ы механизаторҙары байрам алды ярышында алған йәкләмәләрен намыҫ менән үтәнеләр. МТС коллективе Октябрь байрамын тупҡа һәрөү планын арттырып үтәү менән ҡаршыланы. Бөтәһе 3720 гектар ер тупҡа һәрөп ҡалдырылды.

И. Букарев, А. Николаев, А. Буравков иптәштәр етәкселек иткән трактор бригадалары айырыуса яҡшы эшләнеләр. Был бригадалар 800—970-әр гектар ерҙе тупҡа һәрҙеләр.

Х. Абузаров.

Дмитриевка МТС-ы директорының политик эштәр буйынса урынбаҫары

БАЙРАМ ХӨРМӘТЕНӘ

Республикабыҙҙың бөтә хеҙмәтсәндәре Бейек Октябрь социалистик революцияһының 33 йыллығын производствола һәм ауыл хужалығында яңы еңеүҙәр менән ҡаршылайҙар. Был тирәлә датка искусство работниктәре лә зур ойоштороулыҡ менән, алғыҫ рәүештә әҙерләнәләр.

Башкорт государство академия драма театры коллективы бейек байрам хөрмәтенә большевиктар партияһына инеү һалыуҫы, совет государствоһын ойоштороуҫы бөйөк кәбәсебыҙ Владимир Ильич Ленинҙең тормошова һәм революцион эшмәкәрлегенә арналған Н. Ф. Поповтың «Семья» (Ғ. Ишбулатов тәржемәһе) тигән пьесаһын әҙерләй.

Был пьесаҙа РСФСР-ҙың халыҡ артистары Ә. Зәйҙәров, Ғ. Мифтахов, РСФСР-ҙың атҡаҙанған артистары В. Ғәлимов, А. Мәҙәрҡов, Ғ. Ҡарамышев, З. Биҡбулатова, республикабыҙҙың атҡаҙанған артистары Р. Сыртланов, Ғ. Туҡаев, М. Хәбибуллин һәм башҡа иптәштәр катнашалар. Пьесаны театрҙың баш режиссеры К. Бәширов һәм режиссер Ш. Мортазина иптәштәр сәхнәгә ҡуялар. БАССР-ҙың атҡаҙанған искусство деятеле Ғ. Ишмәева оформлениеһе.

Механизаторҙар ярышы

Дүртөйлө. Сүккүл машина-трактор станцияһының механизаторҙары ошо көндәрҙә булған әйәм йыйылыштарында бейек Октябрь социалистик революцияһының 33 йыллығын хеҙмәттә яңы еңеүҙәр менән ҡаршылау мәсьәләһен ҡарап, үҙ өҫтәренә яңы конкрет йәкләмәләр алдылар. Бейек дата хөрмәтенә алынған ярыш йәкләмәһенә МТС хеҙмәтләндергән колхоздарҙа октябрь айы эсендә тупҡа һәрөү, ашлыҡ һуғыу эштәрен тулыһынса тамамлау һәм 7 ноябрҙә тиклем 14 трактор ремонтлау бурысы ҡуйылды.

Механизаторҙар үҙҙәренең йәкләмәләрен үтәү өсөн эштә социалистик ярышты көндән-көн йәйелдерә баралар.

Р. Мәҫүтов.

Октябрҙең 33 йыллығын лайыҡлы ҡаршылау өсөн

Башкортостан һөтселек-сускасылыҡ совхоздары трестының совхоздары Октябрь социалистик революцияһының 33 йыллығы көнөнә государствоға йыллыҡ ит тапшырыу планын үтәү өсөн үҙ-ара ярышҡа сыҡҡайныланылар. Һуңғы көнгә Бәйрәмғол һөт-сускасылыҡ совхозы йыллыҡ ит тапшырыу планын 102 процентҡа һөү Инйәк совхозы — 97 процентҡа үтәне.

Һаҡмар совхозы коллективы был яҡлап государство алдындағы бурысын үтәү алдында тора.

Һөтселек-сускасылыҡ трестының башҡа совхоздары ла йыллыҡ ит тапшырыу планын октябрь байрамына тулыһынса үтәү өсөн көрәшәләр.

Б. Кочетков.

Башкортостан партия ойошмаһының идеологик эшендәге етешһеҙлектәр һәм идеологик эште артабан яҡшыртыу саралары тураһында

ВКП(б) Өлкә Комитеты секретаре иптәш С. Ә. Вәһаповтың 1950 йыл 30 октябрҙә партия активенең өлкә йыйылышында һөйләгән доклады)*

Иптәштәр!

Идеологик эш мәсьәләләре һәр ваҡыт бөҙөҫ большевиктар партияһының иғтибар үҙәгендә тороп килде. Ленин—Сталин партияһы үҙенең дан тарихының бөтә этаптарында ла реакцион, бурыуаз идеологияға ҡаршы ныҡлы көрәш алып барҙы, коммунистарҙы идея яғынан сыныҡтырыуға айырыуса иғтибар биреп килде. Коммунизмға барыу юлында беҙҙең бөйөк илдәштәребеҙҙең бөтәһе лә большевиктар партияһының хеҙмәтсәндәре коммунистик рухта тәрбиәләүгә күп иғтибар һәм көс бирҙеләр. Уларҙы үҙ политикаһының дөрөҫлөгөнә ышандыра, белеүҙе, уларҙы үҙ планҙарын һәм бурыстарын тормошҡа ашырыуға мобилизовать итә белеүҙе өйрәнеүҙә ауырлыҡтарҙы еңеп сығырға өйрәттеләр.

Совет халҡы большевиктар партияһы етәкселегендә һуғыштан һуңғы йылдар эсендә бик йәмләп планды үтәү буйынса бик ҙур эштәр башҡарҙы. Промышленность һәм ауыл хуҡалығы производствоһының һуғышҡа тиклемге кимәлгә байтаҡ ҡына ҡитеүҙе, халыҡ хеҙмәтсәндәренең материаль һәм культура кимәле тағы ла күтәрелә бара.

Совет кешеләре донъяла ни ҙур булған Куйбышев, Сталинград һәм Каховка гидроэлектростанцияларын, Тын Төркмәнстан, Көньяҡ Украина һәм Төньяҡ Крым каналдарын төҙөү тураһында Совет Хөкүмәте ҡарарҙарын тағы ҙур күтәренкелек менән тормошҡа ашыра башланылар.

Сталинсә эпоханың моһабәтле сағында йәшәүҙәре был гигант төҙөлештәр кеүек хеҙмәтсәндәренең яңы политик һәм хеҙмәт активлығын тыуҙыҡлы, улар Совет государствоһының үҫә барған көсөн һәм ҡеүәтен, уның бөтә донъяла тыныслыҡты яҡлап алып барыуға булған тағы ла ныҡлыраҡ ихтыяҡтарын бөтә донъяға демонстрациялайҙар.

Америка һәм Англия империалистары хакимдарҙы үҙҙәренә буйһынырға әйләндереү буйынса үҙҙәренең кеше ашаусы планҙарын үтәргә ынтылған ваҡытта, совет кешеләре иптәш Сталин етәкселегендә коммунизм төҙөүҙең бөйөк планҙарын тормошҡа ашыралар, тәбиғәттә ҡыҙғанған төрлө матдәләрҙе ҡулланып, сәнәғәт ысулдарын камиллаштырып, ҡатмарлы проблемаларҙы уңышлы хәл итәләр.

Совет халҡы, большевиктар партияһының етәкселегендә социалистик обществоһ төҙөүҙе тамамлап, социализмдың тулы һәм финаль еңеүе өсөн ҡулайлыҡ шарттарҙа ленинизмдың идеяларын тормошҡа ашырыуҙың яңы этабына аяҡ баҫты.

Ҡаршыбыҙҙа коммунизмға күсеүҙең ҡатмарлы проблемаларын хәл итеү, ҡулайлыҡ шарттарҙы ҡулланып,

Башкортостан партия ойошмаһының идеологик эшендәге етешһеҙлектәр һәм идеологик эште артабан яҡшыртыу саралары тураһында

ВКП(б) Өлкә Комитеты секретаре иптәш С. Ә. Баһаповтың 1950 йыл 30 октябрҙә партия активенең өлкә йыйылышында һөйләгән доклады

(Дауамы. Башы 2-се битте).

Башҡа райондарҙа агитаторҙарҙың йыйылыштары һирәк үтәрелә, алда торған бурыстарҙың темалары буйынса уларға инструктаж биелмәй, район һәм колхоздар алдында торған бурыстар тураһында информация һирәк үткәрелә.

Һәм, ахыр килеп, массовый-политик эш алып барыуҙа партия-совет активының етерлек катнашмауы ла ҙур етешһеҙлек булып тора.

Шуға өлгәшергә кәрәк, стахановец рабочиктар бөтәһе лә агитацион эш алып барһындар, хеҙмәткәндәрҙең йыйылыштарында политик доклад менән системалы сығыш яһаһындар.

Иптәштәр! Хәҙер хеҙмәткәндәр депутаттарының урындағы Советтарына һайлауҙарға әҙерлек айҡалып бөтә предприятиелҙәрҙә һәм агитпунктарҙа, колхоздарҙа һәм совхоздарҙа, шулай ук һайлаусыларҙың йәшәгән урындарында агитацион-массовый эш ҡаҡ йәйәлерәлде. Уға хеҙмәткәндәрҙең политик һәм производство активлығының ныҡ күтәрелеүен тәьмин итергә тейеш.

Массовый-политик эш коммунистар менән партийһыҙҙарҙың сафлығын ныҡлыҡ ныҡ күтәрелеүе менән, хеҙмәткәндәрҙе большевистар партияһы тирәһенә, партияның һәм совет хакимиәте һайлаған бөйөк Сталин тирәһенә артабан тағы ла туплау менән бәйләнелергә тейеш.

Хәҙерге ваҡытта бөҙәк республикала 5300-ҙән ашыу культура-ағартыу учреждениеһе бар, улар араһында ҙурлығы эшләү ынйы ынйы ойоштороусы клубтар, унлаған өйҙәр һәм бибилиотекалар ла ауҙа. Бөҙәк бибилиотекалар ҙур эш алып барһындар. Культура учреждениеларында лекторҙарҙың хеҙ менән 1949 йылға 62 мең кешегә үҫтерелгән. Шуларҙан 32 мең лекция ауыл халҡы өсөн ойоштороған. Республикала художестволы үҙ самаҡорҙәк түңәрәктәре 5500 исәпләнә, уларға 75 мең самаһы кеше ҡатнаша.

Шуға ҡарамаҫтан, республикала культура-ағартыу эштәре ҡәнәғәтләнерлек дәрәжә булмауында дауам итә. Ошо көнгә көнләш республикала бер мең ярымдан артыҡ колхоз клубы юҡ, ә булған культура учреждениеларенең дә бер өлөшө таҡланыҡлы хәлдә. Бөтә клубтарҙы, укыу өйҙәре һәм бибилиотекаларҙы менән культура ҡоралдарына, культура-ағартыу эштәренең үҙҙәренә йәлеҙерлек өсөн республиканың партия ойошмалары үҙ алдарына 2—3 йыл эсендә колхоздар көсө менән һәр бер колхоздың үҙенең клубын, укыу өйҙәре һәм бер бер колхоздың үҙенең бибилиотекаһын булдырыу бурысын —ошолай тормошҡа ашырырға бик мөхим булған бурысты күп алдан. Партия ойошмалары культура учреждениеларенең йәмәғәтселәрен кеп һайлы ҡиҙ итеп, уларҙың эшенә илә кимәлен күтәрә барырға тейешһегеҙ.

Культура-тәрбиә эштәре тураһында һөйләгәндә политик һәм фәнни белемдәр таратыу буйынса Обществоның Башкортостан бүлексәһе эшенә лә тукталып китергә кәрәк. Был Обществоға бүленгән тарафынан ике йыл эсендә ҡырҡ мыҫыҡ 26 мең артыҡырак лекция уҡылды, шуларҙан 10 мең лекция 1950 йылда тыңланған. Лекцияларҙың 70 процентҡа ҡырҡ халҡы өсөн яһалған.

Ләкин Обществоның эшендә ҙур етешһеҙлектәр бар әле. Марксистик-ленинсә теория мәсьәләләре буйынса һәм тәбиғәтфәнни темаларға лекциялар бик аҙ уҡыла. Биткәрәк тә кәң тарҡалған хеҙмәткәндәр массаларын өсөн нубаҡчный лекциялар аҙ ойошторола. Республикаһың алыҫтағы райондарҙан бөтөнләй тиерлек хеҙмәткәндәрҙең Обществоның эшендә ғәрәһә етешһеҙлек булып тора.

Обществоның правлениеһе һәм партияның ҡайһы бер райкомдары — Бүздәк, Кандра һәм башҡа райкомдар Обществоның район бүлексәләренә методәтләнеүҙәрен ныҡландырырға, лекциялар ҡуйыу планын тикшереп тороуҙы ойоштороға бара. Ғилми работниктар араһында 30 кеше фән докторы һәм 160 кеше кандидат.

Юғары уҡыу йорттарындағы кадрҙарҙы марксистик-ленинсә рухта тәрбиәләү эше бер ни тиклем яҡшыры. Уҡытыусыҙ идея-политик һәм фәнни кимәлен күтәреү буйынса һәм юғары уҡыу йорттарында ғилми-тикшереүҙе эштәрен яҡшыртыу, теорияны практика менән бәйләп алып барыу буйынса ҡүп кеше саралар күҙәлде.

Ләкин бөҙәк юғары уҡыу йорттарыбыҙ эшендә ҙур ғына етешһеҙлектәр бар әле. Ошоно әйтеп үтергә кәрәк, ВКП(б) Өлкә Комитетенең пропаганда һәм агитация бүлеге партияның идеологик эшендә мөһим тармаҡ булған юғары һәм урта уҡыу йорттарының тормошона тәрән рәүештә инмәне. Ул марксизм-ленинизм кафедралары эше менән аҙ ҡыҙыҡһына.

Педагогия институтының тарих, башҡорт теле һәм әҙәбиәте кафедраларының, аналлия, ауыл хуҡалығы һәм нефть институттарының марксизм-ленинизм кафедраларының ҡайһы бер уҡытыусылары тарафынан уҡылған лекциялар идея һәм теоретик яҡтан түбән кимәлдә булалар.

Ауыл хуҡалығы һәм педагогия институттарында биология фәндәренә уҡытыуҙа идеологик яҡтан серьеҙ хаталарға юл ҡуйылғайны. Ләкин ошо көнгә тиклем әле уҙа ғилми һәм уҡытыу эштәрен алдынғы мичуринсе биология фәне нигеҙендә ҡайтанан ҡороу яҡынан бөтөһе лә эшләнгән тип әйтеп булмай.

Медицина, ауыл хуҡалығы һәм педагогия институттарында ғилми эштәрҙе һәм уҡытыу эштәрен И. П. Павловтың физиология ғилме проблемалары буйынса, медицина фәндәре Академияһы сессияһының ҡарарҙары нигеҙендә ҡайтанан ҡороу бик аҡрын бара.

Юғары уҡыу йорттарының ғилми-тикшереүҙе эштәрендә серьеҙ етешһеҙлектәр уның тота. Аспиранттар һайлап алыуҙа серәкһыҙлыҡ бик күп. Ғилми эш өсөн практик тәжрибә һәм тейешле мәғлүмәттәр булыуы иҫкәгә алынып эш ителмәй. Башҡорттарҙан ғилми работниктар әҙерләүгә иғтибар бирелмәй.

Институттарҙағы партия ойошмалары эшкә етерлек тикләм боғонто яһамайҙар, уҡытыу процесының идея йүнәлешенә тәрәнерәк инмәйҙәр, уҡытыусылар һәм студенттар араһында тәнкитте һәм үҙ-үҙеңде тәнкитләүҙе йомшаҡ йәйелдерәләр.

Партияның Өфө ҡала һәм район комитеттәре студенттар һәм профессорҙар, преподавателдәр араһында партия-политик һәм идеологик эште ҡулға һалыуҙа юғары уҡыу йорттарының партия һәм комсомол ойошмаларына етерлек тикләм практик ярҙам күрһәтмәйҙәр.

Юғары уҡыу йорттары эшендәге етешһеҙлектәрҙе иң ҡыҫҡа срокта бөтөрөргә кәрәк. Марксизм-ленинизм кафедраларын нығытыуға, уҡытыуҙың, бигерәк тә общественный фәндәрҙе уҡытыуҙың идея дәрәжәһен күтәреүгә айырыуса иғтибар бирергә кәрәк. Юғары уҡыу йорттарының кадрҙарын идея-политик яҡтан тәрбиәләү буйынса эште яҡшыртырға, ғилми-тикшереүҙе эштәрен активлаштырырға, уны республика халыҡ хуҡалығының һәм культураһының практик ихтыяждарына яҡынайтырға кәрәк. Бөҙәк юғары уҡыу йорттарыбыҙҙың һәм техникумдарыбыҙҙың коммунизм эшенә тантаналығына ысын күңелдән ышанысы һәм был бөйөк маҡсат өсөн көрәшергә әҙер булыуы, бөтә яңалыҡ ҡәҙерле, юғары идеалы специалистарҙа-патриоттарҙы әҙерләүҙәренә иғтибарҙы көсәйтергә кәрәк.

Бөҙәк ғилми-тикшереүҙе учреждениеларебеҙ һәр береһе үҙ өлөшөндә, республиканың халыҡ хуҡалығы һәм культураһы өсөн файҙалы фәнни эш алып баралар. Ләкин уларҙың эшенә маҡсатҡа ынтылыш юҡ, уҙ республиканың перспективалы халыҡ хуҡалығы планҙары менән етерлек тиклем байланмаған.

Башҡорт теле, әҙәбиәте һәм тарихенең проблемаларын фәнни яҡтан эшләргә сағырлаған Ғафури исемендәге ғилми-тикшереүҙе институтының эше зур әһәмиәткә эйә. Ләкин иптәш Усманов етәкселегендәге был институт коллективе үҙ алдына ҡуйылған бурыстарҙы пасар хәл итә алмай.

1946 йылда ук институт алдына Башкортостан тарихе буйынса очерктар булдырыу бурысы ҡуйылғайны. Был бурыс үтәлмәне, һәм очерктәрҙең әҙерләнелгән берәнсә томы баҫылып сыҡманы әле. Башкортостан тарихенең совет осоронда, шулай ук Бөйөк Ватан һуғышы осоронда ойошторолмаған. Башҡорт телен һәм әҙәбиәтен өҫтәүҙе мәсьәләләрен фәнни хәл итеү бурыстары етерлек тикләм уңышлы тормошҡа ашырылмайҙар.

ВКП(б) Өлкә Комитеты институттың эше тураһындағы мәсьәләне һуңғы йылдарҙа ике тапҡыр тикшереп, ләкин институт Өлкә Комитет бюроһының ҡарарҙары үсешләтәлмәҫлек үтә һәм үҙ эшен бик аҡрын үҙгәртә ине.

Иптәш Сталиндең тел ғилеме мәсьәләләре буйынса гениаль әйтеүе институт алдында ҙур бурыстар ҡуйыла. Институттың ғилми коллективе иптәш Сталиндең был гүзәл әйтеүен тәрән аңларға, унда булған идея-теоретик байлыҡҡа тулыһынса эйә булырға һәм уларҙы үҙенең ғилми эшенең нигеҙе итеп алырға тейеш.

Хәҙерге заман башҡорт телен һәм әҙәбиәтен өҫтәүҙе мәсьәләләрен фәнни эшләү, бөҙәк милли кадрҙарыбыҙ тарафынан рус телен һәм рус культураһын өйрәнеүгә ойоштороу буйынса бөҙәк институттарыбыҙ алдында ҙур бурыстар ҡуйыла. Әлек артта ҡалған халыҡтар культураһының һәм телөнең үҫешенә бөйөк рус халҡы культураһының һәм рус телөнең илһәй зур йоғонто яһауҙағы һәм яһауы билдәле.

Иптәш Сталин ленинсымаҙ рус һәм бөтә донъя культураһының иң бөйөк алғашҡы тип атаны. Бөҙәк кадрҙарыбыҙҙың рус телен белеүҙәре уларға марксизм-ленинизмде өйрәнергә, бөйөк рус халҡының культураһына эйә булырға ярҙам итә. Шуны аңларға кәрәк, тик рус халҡының культураһына тиңләшеп кеше, унан алға алыш ғына башҡа халыҡтарҙың культураһын уңышлы үҫтерергә мөмкин.

Фәнгә ижади яҡын килеү һәм фән мәғлүмәттәрен социалистик тәҙәлеш бурыстарын хәл итеү өсөн файҙаланыу тураһында иптәш Сталин күрһәтмәләренә нигеҙләнеп интеллигенция һәм ғилми работниктар үҙ эштәрен активлаштырырға, фән менән практиканың байланешен нығытырға тейештәр.

Иптәш Сталин фәнде үҫтереүҙең төп методы итеп ижади дискуссияларҙы һәм ирекле тәнкитте йәйелдереү әҙерләгән айырыуса көс менән билдәләп үтте. Уның көсө бөлбөүһөҙ, авторитетлы һәм тәрәнлеләрҙә тәрәнлеләрҙә тәнкитте һәм үҙ-үҙеңде тәнкитләүҙе ныҡлы йәйелдереү, үҙ-үҙеңде тыныслаңдырыуға һәм үҙ-үҙеңдән риза булыуға ҡаршы ҡырҡа көрәш—фәнни эште артабан күтәреү юлдары шунда.

Һуңғы ике йылда республикала мәктәптәр, бигерәк тә ете йыллыҡ һәм урта мәктәптәр селтәре байтаҡ артты. Уҡытыу сифатын күтәреүҙә күп кеше мәктәптәр һәм уҡытыусылар ғүзәл уңыштарға өлгәштеләр. Ләкин күпселектә беҙҙә уҡытыуҙың сифаты түбән әле. Класта икенсе йыл ҡалыу процентының ҙур булыуы — бының асыҡ һөҙөмтәһе ул.

Республика мәктәптәрендә рус телен һәм математиканы уҡытыу көнәғәтләнерлек түйылған. Тарих, әҙәбиәт, география һәм СССР Конституцияһын уҡытыуҙа ла ҙур етешһеҙлектәр бар. Күп кенә уҡытыусылар был фәндәрҙе хәҙерге заман ваҡиғаларынан айырып уҡыталар, фактыларҙа һәм ваҡиғаларҙа марксистик анализ бирмәйҙәр, тупас хаталарға юл ҡуялар.

Уҡытыусылар кадрҙарының түбән квалификациялы булыуҙары, уларҙы дөрөҫ урынлаштырмау һәм мәктәптәрҙән, уҡытыусыларҙың эшенә Мәғариф министерствоһының һәм уның урындарҙағы органдарының контроле йомшаҡ булыу халыҡ мәғарифе алдында тәп етешһеҙлектәр булып халыуҙа дауам итәлер.

Мәғариф министерствоһы мәктәптәрҙең уҡытыу-тәрбиә эшен яҡшыртыу мәсьәләләрен сиктән тыш аҡрын хәл итә, мәктәптәрҙең һәм уҡытыусыларҙың алдынғы тәжрибәһен йомшаҡ өйрәнә, райондарға һәм мәктәптәргә дифференциаль етәкселек итмәй. Халыҡ мәғарифе бүлектәренең һәм мәктәптәрҙең эше бик һирәк һәм өҫтән-өҫтән генә тикшерелә. Бөтөһенән алдағы был эште мәғариф министре иптәш Әлибаев ғәйепле.

Партияның күп кенә ҡала комитеттәре һәм район комитеттәре уҡытыу-тәрбиә эшенең йөкмәткеһенә йомшаҡ иғтибар бирәләр әле, уҡытыуҙың, бигерәк та общественный фәндәрҙе уҡытыуҙың сифатына, идея йөкмәткеһенә контроль ойоштормайҙар, халыҡ мәғарифенең етәксе работниктарын һәм уҡытыусыларҙы һайлап алыуға һәм тәрбиәләүгә аҙ иғтибар бирәләр.

Республиканың партия ойошмаһы яҡын көндәрҙә халыҡ мәғарифе эшенәгә был етешһеҙлектәрҙе бөтөрөргә тейеш.

Әҙәбиәт һәм искусствоның юғары идеялылығы өсөн

Идеологик эштең башҡа мөһим участкаларына — әҙәбиәткә, искусствоға тукталып үтәйек.

1945 йылда ВКП(б) Үҙәк Комитетенең «Башкортостан партия ойошмаһының агитацион пропагандистик эшенең төрлө һәм уны яҡшыртыу саралары тураһындағы» махсус ҡарарында Башкортостандың айырым тарихселәре һәм әҙәбиәтселәре тарафынан ике күйылған серьеҙ хаталар ҡәнәғәтләнерлек тәнкитле һәм өсөнсө хаталарҙы һәм етешһеҙлектәрҙе бөтөрөү һәм бөтә идеологик эште яҡшыртыу юлдары күрһәтелгәйне.

Әҙәбиәт һәм искусство өлкәһендә беҙҙә ни ниҫек тора һуң?

Башҡорт әҙәбиәте тураһында һөйләгәндә шуны әйтергә кәрәк, хәҙер уға күтәрелештә, реаль тормош менән яҡындашыу юлына баҫты, уның идеялылығы күтәрелде. Башҡорт яҙыусылары хәҙерге заман тематикаһына асыҡтан-асыҡ боролдолар.

Һуңғы ваҡытта беҙҙең яҙыусыларыбыҙ иғтибарға лайыҡлы булған күп кенә әҫәрҙәр бирҙеләр. Сәйфи Ҡудаштың ике томлы баҫылып сыҡҡан әҫәрҙәре, Рәшит Нигмәтҙең «Большевик» поэмаһы, Әхрар Вәлиҙең «Дан юлы» поэмаһы һәм повестәре, Мостай Кәримдең шиғырҙары һәм «Беҙҙең йорттоң матурлығы» повесе, Сәғиҙәнең «Хәмәтҡә дан» һәм «Макар Мазай» поэмаһы һәм башҡалар ошолар иҫәбенә инәлер.

Башҡорт яҙыусылары әҫәрҙәренең рус телендә тәржемә ителеп баҫылыуы ла байтаҡ йәйелде. ВКП(б) Үҙәк Комитетенең «Драма театрҙарының репертуары һәм уны яҡшыртыу буйынса саралар тураһындағы» ҡарары башҡорт совет драматургияһын үҫтереүҙә хәл итеүсе роль уйнаны. Әлек беҙҙең драматургиябыҙҙа өҫтән тораһ тарихи көн-күреш темалар урынына, хәҙер совет кешеләренең патриотизмы, совет кешеләренең патриотизмы драматургияның төп тематикаһы булып әүерелде.

Ләкин башҡорт совет әҙәбиәтенең торошон ҡәнәғәтләнерлек тип иҫәпләргә ярамай әле. Беҙҙең әҙәбиәтебеҙҙең һәм башҡорт яҙыусыларының ҙур етешһеҙлектәре һәм хаталары бар әле. Айырым яҙыусыларҙың әҫәрҙәрендә идея-теоретик кимәлдең түбән булыуы һәм художество оҫталығының йомшаҡ булыуы аҡһаһында, хатта ВКП(б) Үҙәк Комитетенең идеологик мәсьәләләр буйынса ҡарарҙарынан һуң да, тормош күренештәренә идеаһыҙ, аполитик яҡын килеү элементтәре күренде. Быны М. Ташлиҙең «Ер һуғышы», «Ғәүҙәр яңғырауы», Т. Даяндың — «Алтын шишмә», «Дуҫлыҡ һәм мәхәббәт», «Эскадрон», «Урал итәгендә», «Шиғырҙар һәм йырҙар» тигән китабы, Ғ. Кәмәровтың—«Юл» пьесаһы кеүек әҫәрҙәрҙә күреп буға. Был әҫәрҙәр уңышһыҙ һәм ысынбарлыҡты бозоп күрһәтеүсе әҫәрҙәр булып сыҡтылар.

Былағы бөтөһе лә беҙҙең әҙәбиәтебеҙҙә юғары идеялылыҡ, большевистик партиялылыҡ өсөн көрәштең тәп бурыс булып халыуы тураһында һөйләйәр.

Прозаны беҙҙең әҙәбиәтебеҙҙең иң арта ҡаҫған участкаһы итеп иҫәпләргә кәрәк. Беҙҙә уҡыусыларҙың ҙур ҡыҙыҡһыныуын тыуҙыра алырлыҡ серьеҙ повесть, роман бөтөнләй тиерлек юҡ. Беҙҙең әҙәбиәтебеҙҙә республикабыҙҙың индустрия тормошо, эшселәр синыфының, интеллигенцияның, республикаларҙы алыштыра иҫәпләрҙең тормошо йомшаҡ яҡтыртыла.

Партияның етәксе роле, халыҡтар дуҫлығы, башҡорт халҡына рус халҡының ярҙамы етерлек күрһәтелмәй. Беҙҙең әҙәбиәтебеҙҙә башҡорт һәм рус халыҡтарының ҙәүләрҙәренә һәм сит ил баҫҡынсыларына ҡаршы бергәлән көрәшеүҙәренең героик биттәре сағылдырылмаған, әҙәбиәттең бер генә жанрында ла Салауат Юлаевтың ғүзәл образы тыуҙырылмаған.

Беҙҙең әҙәбиәтебеҙҙә һәм искусствоһыҙҙа рус халҡының Артем Сергеев, Фрунзе, Чапаев һәм башҡалар кеүек Башкортостанға Совет власын урынлаштырыуҙа күренекле роль уйнаған бөйөк ҙаларҙы ныҡлап ҡәүәләндереләмәгән әле. Беҙҙең яҙыусыларыбыҙ Якутов, Хозайбирҙин һәм Чеверев кеүек ҡаһарманлы революционерҙәр тураһында бер нәмә лә бирмәнәләр, уларҙың образҙарын халҡтарҙың сталинсе дуҫлығын нығытыуға бай материал бирер ине.

Драматургия йомшаҡ участка булып ҡалыуында дауам итә. Беҙҙең драматургтарыбыҙға художество оҫталығы етешмәй, пьесаларҙың тарҡаулығы, хәрәкәттәрҙең кескәнәшле булмауы, йыш ҡына драматургия ваҡиғаларын асыҡлауҙағы ысынбарлыҡты бозоп күрһәтеүсе әҫәрҙәр булып сыҡтылар.

Былағы бөтөһе лә беҙҙең әҙәбиәтебеҙҙә югары идеялылыҡ, большевистик партиялылыҡ өсөн көрәштең төп бурыс булып ҡалыуы тураһында һөйләйәр.

Прозаны беҙҙең әҙәбиәтебеҙҙең иң арта ҡаҫған участкаһы итеп иҫәпләргә кәрәк. Беҙҙә уҡыусыларҙың ҙур ҡыҙыҡһыныуын тыуҙыра алырлыҡ серьеҙ повесть, роман бөтөнләй тиерлек юҡ. Беҙҙең әҙәбиәтебеҙҙә республикабыҙҙың индустрия тормошо, эшселәр синыфының, интеллигенцияның, республикаларҙы алыштыра иҫәпләрҙең тормошо йомшаҡ яҡтыртыла.

Партияның етәксе роле, халыҡтар дуҫлығы, башҡорт халҡына рус халҡының ярҙамы етерлек күрһәтелмәй. Беҙҙең әҙәбиәтебеҙҙә башҡорт һәм рус халыҡтарының ҙәүләрҙәренә һәм сит ил баҫҡынсыларына ҡаршы бергәлән көрәшт

Башкортостан партия ойошмаһының идеологик эшендәге етешһеҙлектәр һәм идеологик эште артабан якшыртыу саралары тураһында

ВКП(б) Өлкә Комитеты секретары иптәш С. Ә. Ваһаповтың 1950 йыл 30 октябрҙә партия активенең өлкә йыйылышында һөйләгән доклады

(Аҙағы. Башы 2-се, 3-сө биттәрҙә). Композитор «Ил ҡыҙы», «Аҡ ҡайын» һәм «Тальян гармунь», Кәримовтың «Иҫтәлек», «Ғәлкәмал», «Ҡушҡыулыҡ» тигән йырҙары һәм башҡаларҙың ҡайһы бер йырҙары көсөк бер-нисә йырҙан башҡа, бөҙҙә халыҡ тарафынан йырланырлыҡ йырҙар инҙә ителмәгән әле.

Хәҙерге темаға юғары идея һәнәмәткәле һәм художество кимәлле, совет кешеләренең тормошон, уйҙарын һәм идеалдарын яҡлыдырыусы опера репертуарын булдырыу хәл ителмәгән проблема булып ҡала. Йәш композитор Мортазин хәҙерге темаға опера яҙырға ынтылыш ҙһап ҡараны. Ул «Азат» операһын яҙҙы. Йәш композитордың ижади ҡыйыулығын һәм инициативаһын маҡтарға кәрәк. Уның операһында башҡорт халыҡ йырҙары нигеҙендә яралған яҡты, матур яңғыраусы аралдар бар. Ләкин тотош алғанда, операның музыкаһында күп ҡына етешһеҙлектәр бар, либреттоһы драматургик яҡтан ҡаралһыҙ булып сыҡты.

Беҙҙең композиторҙарыбыҙға опера репертуарын булдырыуға ысын-ысындан тотонорға кәрәк. Беҙҙең композиторҙарыбыҙға Мәскәү композиторҙары менән бергәләп, опералар һәм балеттар инҙә ителгән тәжрибәһен файҙаланырға кәрәк. Был практика үткән йылдарҙа үҙләштерелгән һәм яҡшы һөҙөмтәләр бирҙе. Мәҫәлән, «Сынау торна» балеты бына шулай инҙә ителде.

Композиторҙар Союзы опералар, балеттар өсөн либреттолар, йырҙар, кантаталар һәм хорҙар өсөн текстар булдырыу өлкәһендә ҡанатлылар Союзы менән тығыҙ бәйләнештә эшләргә тейеш. Бурыс башҡорт музыкаль культураһын яҡшы опералар, йырҙар, симфоник әҫәрҙәр менән байытырлыҡҡа тора. Быныһ өсөн композиторҙар араһында идея-политик, тәрбиәүи эште яҡшыртырға кәрәк. Шуға иғтибарҙы кәрәк, беҙҙең композиторҙарыбыҙ, башҡорт халыҡ музыкаһының байлығына таянып, осталыҡҡа рус классик һәм совет музыкаль искусствоһы өлгөләрендә өйрәнһендәр.

Шулай уҡ тәнҡит һәм үҙ-үҙеңде тәнҡитләү ҡиң йәйелдерергә, композиторҙарҙың әҫәрҙәрен ижади тикшереүҙе ойошторорға, был эшкә музыкаль общественноҫте ҡиң ҡатнаштырға кәрәк.

Һынлы искусство работниктәре, художниктар һәм скульпторҙар һуңғы йылдарҙа тормош яғынан актуаль темаларға әҫәрҙәр ижад итеү буйынса ҡайһы бер уңыштарға ирешкәндәр. Художниктар тарафынан тыуҙырылған картиналар яҙылды: «Чапаевтың Атйәл аша сығыуы», «Башҡортостан нефтә», «Октябрь көндәрендә Ленин һәм Сталин», «Генерал Шаймуратов парад ҡабул итә», «Хәйбәрҙең Ленин менән Сталинда ҡабул ителеүе», «Салауат Юлаев», «Өфөлә ҡыҙыл партизан», «Башҡорт дивизияһы рейдта», «Пугачев мәсьәлә», «Ленин музейы» һәм башҡалар. Скульптор Морозова А. Матросовтың һәм М. Ғафуризен, Нәҫимә Социалистик Хеҙмәт Геройы Ғайнаттин Батыршиндың һәм балерина Насретдинованың бюсторен эшләнеләр.

Ленин беҙҙең художниктарыбеҙҙән ижадының әле күп ете шеҙлектәр булыуын, композицияның һәм формалашмаһ йыш ҡына кәметелеүен танырға кәрәк. Күп художниктарҙың профессиональ осталығы һис тә етешмәй.

Искусство эштәре тыуҙырыусы художниктар Союзы коллективы эшенең әсенә инмәй, был ойошманың активлаштырыу буйынса өлкәлек саралар күрмәй. ВКП(б)-ның Ленин райкомы Союздағы партия ойошмаһының әсенә Сәғитйәй инмаған, художниктарҙы идея-политик тәрбиәләүгә өлкәлек иғтибар бирмәгән.

Беҙҙең театрҙарыбыҙ, әгәр ҙә улар тамашасыларға инә һәм художестволы яңылыҡтар тулы ҡиммәтле пьесалар күрһәтһәләр, хөрмәтләрҙе коммунистик тәрбиәләү эшенә зур роль уйнайҙар.

Республика театрҙарының һәм филармонияның репертуары һис шикһеҙ яҡшырыр һәм хәҙерге темаға яҙылған пьесалар күберәк урын алырлар. Профессиональ театрҙарҙың репертуары инә яңылыҡтарҙан тәшкилләнә. Драма театрҙары өсөн оригиналь, хәҙерге заман милли репертуарын тыуҙырыу буйынса бигләнә эштәр башҡарылды. Күптән түгел генә ике опера театрының репертуарында ҡабатлаш композиторҙарының әҫәрҙәре өстөнлөк алып тора ине, хәҙерге вәҡыттә бәйек рус классиктарынан әҫәрҙәрҙе күберәк күрһәтәләр.

Шулай ҙа ВКП(б) Үҙәк Комитетенең искусство тураһындағы ҡарарҙары беҙҙең тарафтан тәнәғәтләнмәҫлек үтәлә әле. Айырыуса опера театрының репертуары менән эш насар тора, 1950 йылда унда бер генә башҡорт операһы за ҡуйылманы.

Театрҙар, әҫәс артыҡлап ҡыуып, йыш ҡына художество яғынан аҙ ҡиммәтле спектаклдәр күрһәтеү менән маҡтығалар. О идея һәм художестволы эшләнеште яғынан тотанаҡлы спектаклдәр аҙ күрһәтәләр.

Искусство эштәре буйынса управление һәм театрҙар башҡорт репертуарын тыуҙырыуҙа инициатива һәм активлек күрһәтмәйҙәр, рус һәм совет драматургтарының ин яҡшы пьесаларын тәржемә итеү һәм туйыу саралары күрмәйҙәр.

Искусство работниктәрен идея-политик тәрбиәләү түбән кимәлдә тора. Театрҙарҙа ижади атмосфера тулыһынса тәза түгел, театр коллективтәрендә тәнҡит һәм үҙ-үҙеңде тәнҡит йәйелдерелмәгән. Колхоз һәм совхоз театрҙары искусство эштәре буйынса управление етәкселәренең иғтибар үҙәгенән тешеп ҡалған. Республикаларҙы 5 мең самаһы һәәләнған художестволы үҙ эшмәкәрлек коллективтәре тураһында һөйләп тораһы ла юҡ. Был театрҙар һәм художестволы үҙ эшмәкәрлек коллективтәре репертуарҡа һәм әҙерләкле художество етәкселәренә бик ныҡ мохтаждар.

ВКП(б) Өлкә Комитеты август айында Искусство эштәре управлениеһенең эшен тикшереҙе, беҙҙең театрҙарыбыҙҙың эштәрен яҡшыртыу буйынса күп ҡена саралар күрелде. Бурыс искусство учреждениеләренең хеҙмәтсәндәрҙе коммунистик тәрбиәләү эшенә зур роль уйнауҙарына әлгәшеүҙән тора.

Әҙәбиәт һәм искусство мәсьәләләренә күп иғтибарҙар бирелә яңылыш ҡараштан булыуҙарын, уны беҙҙең партия эшебеҙ итеп нәәләмәүҙәрен айырыуса әйтеп үтергә кәрәк. Тәйһы бер иғтибарҙар, әҙәбиәт, музыка, живопись мәсьәләләренә менән был эштең профессиональ мастерҙәренә генә шөғөлләнергә тейеш, тип уйлайҙар. Шунлыҡтан был участкалар йыш ҡына партия йәмғиәтенән ситтә торған кәлалар. Партияның райкомдары театрҙарҙың, әҙәбиәттың, художниктарҙың эшенә ҡайнар, бирелгәнлеге хужалыҡ төҙөлешә эшенән тороп ҡына күренә. Республикабыҙҙың промышленноҫе государство пландарын үтәүҙе һәм артҡырыш үтәүҙе тәьмин итеп, уҫа барған темптар менән эшләй. Ауыл хужалығында эш күренерлек яҡшыра. 1950 йылғы яҡшы урожай һәм иген әҙерләү буйынса государство планының срогынан алда үтәлеүе быны асыҡ раҫлай.

Хужалыҡ төҙөлешендә артабанғы уңыштарыбыҙҙың залогы беҙ хужалыҡ һәм партия-политик эште дөрөҫ бергә ҡушып алып барыуҙа, етәкселәрҙең, интеллигенцияның марксистик-ленинсе кимәлдәрен күтәреү буйынса эште ҡәйәтеүҙә, бөтә идеологик эште ҡәйәтеүҙә күрәбеҙ.

Иптәш Жданов былай тине: «Әгәр ҙә беҙ беҙҙең активебеҙ иғтибарын идеологик эш мәсьәләләренә бороргә һәм бында тәртип урынлаштырырға, эште асыҡ юнәлеш бирергә теләйбеҙ икәй, беҙ совет кешеләренә хас булған, большевиктәргә хас булған үткерлек менән идеологик эштәге хаталарҙы һәм етешһеҙлектәрҙе тәнҡитларға тейешбеҙ. Шул вәҡытта ғына беҙ эште төҙәтә алырбыҙ».

Партия активенең өлкә йыйылышында хатташыусылар большевистик тәнҡитте һәм үҙ-үҙеңде тәнҡитте йәйелдереү нигеҙендә ВКП(б) Өлкә Комитетена идеологик эш өлкәһендәге етешһеҙлектәрҙе һәм хаталарҙы төрөн асырға, был эште ҡырҡа яҡшыртыу буйынса конкрет саралар билдәләргә әҙәм итергә тейештәр.

Хәҙер, совет халҡы социализм төҙөүҙе тамамлау һәм аҡрынлап коммунизмға күсеү буйынса конкрет бурыстарҙы хәл итеүгә башлаған ваҡытта, идеологик эш мәсьәләләре айырыуса мөһим әһәмәткә эйә булып тораллар.

Партияның Башҡортостан өлкә ойошмаһы, хеҙмәтсәндәрҙе коммунистик тәрбиәләү буйынса эште ҡәйәтеп, беҙҙең өлкәбеҙҙә коммунизм төҙөү буйынса грандиоз бурыстарҙы хәл итеү эшенә үҙенең вкладын индерергә тейеш.

Йәшәһен беҙҙең өлбашсыбыҙ һәм учителебеҙ, коммунистик общественный гениаль зодчие иптәш Сталин!

Кореялағы вакиғалар

Корея халыҡ-демократик республикаһы Халыҡ армияһы баш командованиеһенең белдереүе

Корея халыҡ-демократик республикаһы Халыҡ армияһы баш командованиеһенең 1 ноябрҙә таныштырылған белдереүенә, бөтә фронттарҙа ла Халыҡ армияһының хәҙерге көндә иткерҙе Америка һәм Корея Корея ҡоролоҡтарына ҡаршы яҡлы оборона бурыстарын ҡаҙаҡ бирмәләр, тип әйтелә.

Пхеньяндан тупланғандан һәм тәнләкәнеңыштарҙан райондарҙа Халыҡ армияһының хәҙерге ҡаршы контр удар ҙар һөҙөмтәһендә дошманға зур юғалтыуҙар инанылар. Был бурыштарҙа Халыҡ армияһының частәре дошмандың 1000-ҙән артығырақ ҡалдатын һәм офицерен пленға алғылар. Тәрәф ҡалдырҙыҡ 52 орудие һәм миномет, 40 пулемет, 400-ҙән артығырақ мылтыҡ һәм автомат, 220 автомашина, 5 радиостанция һәм башҡа хәрби мөлкәк алынды. Дошмандың бурыштта 400-ҙән артығырақ кешеһе үлтерелгән.

Дошман бурышҡа пехота һәм танкылар ярҙамында ла көстәрен индерә. Бурыштар ауам итә.

Көнсығыш яр буйында Хәмхынҙан (Ҡаңкоман) тәнләкәтәрәк Халыҡ армияһының частәре дошмандың һөжүмен тукаттылар.

БЕРЛӘШКӘН МИЛЛӘТТӘР ОЙОШМАҺЫ ГЕНЕРАЛЬНЫЙ АССАМБЛЕЯҺЫНЫҢ БИШЕНСЕ СЕССИЯҺЫ

Политик комитеттең 30 октябрҙәге иртәнге ултырышы

НЬЮ-ЙОРК, 30 октябрь. (ТАСС). Политик комитеттең бөгөнгө иртәнге ултырышында «Яңы һуғыш ҡурҡынысын бетереү тураһындағы һәм тыныслыҡты һәм халыҡтар иминлеген нығытыу тураһындағы декларация» проектын тикшереү дауам итте.

Югославия вәкиле Кардель беренсе булып сығыш яһаны. Ул Советтәр Союзына, халыҡ демократияһы илдәренә һәм был илдәрҙең тышҡы политикаһына ҡаршы яла яғыуҙар менән тулы булған иң тәбәхәт телмәр менән сығыш яһаны.

Югославия вәкиле «Яңы һуғыш ҡурҡынысын бетереү тураһындағы һәм тыныслыҡты һәм халыҡтар иминлеген нығытыу тураһындағы декларацияның» СССР делегацияһы тарафынан Генераль-ный Ассамблея ҡарамағына индерелгән совет тәҡдимдәренә ҡаршы килде.

Уған һуңғы оратор — Канада вәкиле Пирсон шулай уҡ СССР делегацияһы тарафынан тәҡдим ителгән декларация проектына ҡаршы сыҡты. Канада вәкиле әте держава резолюцияһының проектын яҡланы.

Польша вәкиле Вербловский иртәнге ултырыш аҙағында ҙур һәм йәкмәткәле телмәр менән сығыш яһаны. Дискуссияға йомғаҡ яһап, ул, күп кенә сығыштар мәсьәләнең асылына бөтөнләйгә ҡарамаһылар, ә сығыш һөйләүселәр совет тәҡдимдәренә анализ яһарға маташҡан ваҡиғаларҙа, улар, асылда, декларация тезистәрен яҡланылар һәм хатта уны көсәйттеләр, тип билдәләне. Совет делегацияһы тарафынан тәҡдим ителгән декларация тыныслыҡ эшенә серьез вклад булып тороуын сығып һөйләүселәрҙең береһе лә инҡар яһаны, тип билдәләне Вербловский.

Декларацияны ҡабул итеү халыҡ-ара обстановкаларҙы көсәркәнешлектә бетерергә, тыныслыҡты һаҡлап алып ҡалыуға һәм халыҡ-ара хеҙмәттәшлекте аяҡҡа бастырыуға булышлыҡ итә ала икәнлеге дискуссия барышында бөтөнләйгә асыҡланды, тип бәләкәй Вербловский.

Польша вәкиле телмәренең бәйғәк өлөшө декларацияла килтерелгән совет тәҡдимдәрен ҡабул итеүгә ҡырҡа ҡаршы килеүсе Канада, Англия һәм Франция вәкилдәренең сығыштарын тәнҡитләүгә арналды.

Уған ары Вербловский, совет делегацияһының һәр бер тәҡдименә туҡталды. Ул, һуғыш пропагандаһын тыйыу тураһында совет тәҡдимдәре ин күберәк нәмә булып тораллар, тип билдәләне.

Вербловский үҙ телмәренең аҙағында, совет тәҡдимдәре тап бына бөгөн хәл итеүҙе талап иткән ин мөһим мәсьәләләрҙе үҙ эсенә ала, тип күрһәтте. Берләшкән Милләттәр Ойошмаһы үҙенең эһәмәтле булыуын иҫбатларға тейеш, тип беҙ бик күп тапҡырҙар инеттек, — тине Вербловский, — хәҙер уға үҙенең иҫен күрһәтеү һәм тыныслыҡты нығытыу эшенә булышлыҡ итеү өсөн мөмкинлек бирелә.

Вербловскийҙең сығышынан һуң ултырыш ябыны.

Политик комитеттең 30 октябрҙәге ултырышы

НЬЮ-Йорк, 31 октябрь. (ТАСС). Генеральный Ассамблеяның политик комитеты 30 октябрҙә кенәз «Яңы һуғыш ҡурҡынысын бетереү тураһындағы һәм тыныслыҡты һәм халыҡтар иминлеген нығытыу тураһындағы декларация» проектында килтерелгән тәҡдимдәр буйынса фекер алышыуҙарҙы яңынан башланы.

Израиль вәкиле Рафаэль беренсе булып сығыш яһаны. Ул, мин Советтәр Союзы проектына ҡаршы килем һәм ете ил проекты положениеләренең күпселеген яҡлайым, тип белдерҙе.

Эквадор вәкиле Кеведо, ете ил резолюцияһының проектында әске әштәргә төләһә ниндәй формала тығылыу рәйеплә-немәй, тип билдәләне.

Ете держава резолюцияһы проектының соавторҙары исеменән сығыш яһаған Боливия вәкиле, был проект әске әштәргә тығылыуҙы рәйепләү өсөн ниндәй ҙә булһа сиктәр ҡуймай, тип Кеведоны тынысландырҙы.

Бынан һуң председатель дәйем фекер алышыуҙарҙы ябыҡ тип иғлан итте.

Комитет Советтәр Союзы тарафынан индерелгән резолюция проектын параграфтар буйынса тауышҡа ҡуя башланы.

Англия делегацияһы бөтә проектҡа һәм һәр бер параграфҡа ҡаршы тауыш бирҙе.

Преамбуланың, БМО-ның мөһим бурыһы халыҡ-ара тыныслыҡты һәм иминлекте яҡлауҙан һәм илдәр араһындағы дуҫтарса мөнәсәбәттә нығытыуҙан тора, тип билдәләнелгән беренсе параграфы 13 тауышҡа ҡаршы 25 тауыш менән кире ҡағылды. 15 делегация тауыш бирмәүҙән тыйылып ҡалды.

Чили делегацияһының һорауы буйынса комитет, совет делегацияһының ҡаршы килеүенә ҡарамастан, Стокгольм Воззваниеһе тураһындағы мәсьәләне айырыу өсөн икенсе параграфтың икенсе өлөшө буйынса айырым тауышҡа ҡуйырға ҡарар итте. Икенсе параграфтың «Яңы һуғыш ҡурҡынысын булдырмаҫҡа үҙебеҙҙең ныҡлы ихтыярыбыҙҙы белдереп һәм тыныслыҡҡа ҡаршамаҫ ихтыярҙы уртаҡлашып...» тигән һүҙҙәр булған беренсе өлөшөн комитет кире ҡаҡты. 23 делегация был өлөшкә ҡаршы тауыш бирҙе. 16 делегация уны яҡлап тауыш бирҙе. 16 делегация тауыш бирмәүҙән тыйылып ҡалды. Уған һуң параграфтың «үҙҙәренең был ынтылыштарын Стокгольм Воззваниеһенә ҡуйылған йөҙҙәр миллионлаған ҡултамғалары менән белдергән халыҡтарҙың», тип әйтелгән икенсе өлөшө бик тауышҡа ҡаршы 43 тауыш менән кире ҡағылды. Ете делегация тауыш бирмәүҙән тыйылып ҡалды.

Атом ҡоралын ҡулланыуҙы кешелек донъяһына ҡаршы ин ауыр енәйәт тип рәйепләүсе әсенсе параграф 6 тауышҡа ҡаршы 29 тауыш менән кире ҡағылды: 21 делегация тауыш бирмәүҙән тыйылып ҡалды.

Преамбуланың, Кореялағы һәм Тымыҡ океандың башҡа райондарындағы ваҡиғалар тыныслыҡты нығытыу көрәгелеген яңы кәс менән раҫлайҙар, тип әйтелгән һуңғы параграфы 12 тауышҡа ҡаршы 35 тауыш менән кире ҡағылды, 9 делегация тауыш бирмәүҙән тыйылып ҡалды.

Уған һуң комитет Советтәр Союзы проекты резолюцияһының яңы һуғышты пропагандалауҙы рәйепләүсе беренсе параграфын 38 тауыш менән кире ҡаҡты. Ете делегация был параграфты яҡлап тауыш бирҙе; 12 делегация тауыш бирмәүҙән тыйылып ҡалды.

Резолюцияның атом ҡоралын һис һуғышҡа тығырыуҙы икенсе параграфының беренсе яртыһы 9 тауышҡа ҡаршы 32 тауыш менән кире ҡағылды, 14 делегация тауыш бирмәүҙән тыйылып ҡалды. Был параграфтың атом ҡоралын беренсе булып ҡулланған хөкүмәттә хәрби енәйәтсе тип тамғалауҙы икенсе өлөшө 5 тауышҡа ҡаршы 35 тауыш менән кире ҡағылды, 18 делегация тауыш бирмәүҙән тыйылып ҡалды.

Уған һуң комитет Именсәлек Советенән дәүләт ағзаларҙың тыныслыҡ пактын төҙөү тураһындағы тәҡдимде 11 тауышҡа ҡаршы 33 тауыш менән кире ҡаҡты. Совет резолюцияһы проектының ҡоралланыуҙарҙы кәметеүҙе күҙҙә тотоусы һуңғы өлөшө 5 тауышҡа ҡаршы 41 тауыш менән кире ҡағылды, 10 делегация тауыш бирмәүҙән тыйылып ҡалды.

Уған һуң председатель ете ил проектын тауышҡа ҡуйырға тәҡдим итте.

Советтәр Союзы вәкиле Малик күп кенә төҙәтеүҙәр индерҙе. Ул, был төҙәтеүҙәр ете ил резолюцияһының проектын нығытыу һәм уны тыныслыҡ файҙаһына эшләкле ҡарап итеү мәҡсәтен тоталар, тип аңлатты. Малик, преамбулана булған «асыҡтан-асыҡ йәки тә-ара һуғышты тоҡандырыу формаһында яһалған төләһә ниндәй агрессияны» рәйепләүгә «граждандар һуғышына төләһә ниндәй формала тығылыуҙы» рәйепләү ҙә индерелһен, тип тәҡдим итте. Уған ары ул преамбулаға яңы параграф индерергә тәҡдим итте. Был параграфта, агрессия һәм кешелеккә массовый рәүештә үлтереү средствоһы булараҡ атом ҡоралын ҡулланыу БМО-ға член булыу тороуға яраҡлы түгел һәм халыҡтарҙың намыҫына һәм выждановына ҡаршы килә, тип әйтелә. Малик шулай уҡ, проекттың резолюция өлөшенән агрессияға ҡаршы көсәйтелһен һәм берләшкән хәрәкәттәр яһауға ҡағылған булегенә, был хәрәкәттәр БМО Уставының икенсе главаһының положениеларына яраҡлы рәүештә тормошҡа ашырылырға тейештәр, тип күрһәтелһен, тип тәҡдим итте. Ете ил проектының резолюция өлөшенә Советтәр Союзы делегаты тарафынан индерелгән өҫтәмә төҙәтеүҙәр атом ҡоралын һис һуғышҡа тығырыуҙы һәм был тығыуға ныҡлы халыҡара контроль булдырыуҙы, ҡоралланыуҙарҙы кәметеү, атом ҡоралын йәки массовый юҡ итеүҙең башҡа төләһә ниндәй средствоһын беренсе булып ҡулланған хөкүмәттә хәрби енәйәтсе тип иғлан итеү тураһындағы декларацияның кәләһә йыл эсендә тормошҡа ашырыуҙы күҙҙә тоталар.

Канада вәкиле Пирсон председателгә, Советтәр Союзының төҙәтеүҙәрен индерелә алмайҙар, сөнки улар Советтәр Союзының тик ҡана ғына комитет тарафынан кире ҡағылған тәҡдимдәрен ҡабатлайҙар, тип тәҡдим итте. Уған ары ул преамбулаға яңы параграф индерергә тәҡдим итте. Был параграфта, агрессия һәм кешелеккә массовый рәүештә үлтереү средствоһы булараҡ атом ҡоралын ҡулланыу БМО-ға член булыу тороуға яраҡлы түгел һәм халыҡтарҙың намыҫына һәм выждановына ҡаршы килә, тип әйтелә. Малик шулай уҡ, проекттың резолюция өлөшенән агрессияға ҡаршы көсәйтелһен һәм берләшкән хәрәкәттәр яһауға ҡағылған булегенә, был хәрәкәттәр БМО Уставының икенсе главаһының положениеларына яраҡлы рәүештә тормошҡа ашырылырға тейештәр, тип күрһәтелһен, тип тәҡдим итте. Ете ил проектының резолюция өлөшенә Советтәр Союзы делегаты тарафынан индерелгән өҫтәмә төҙәтеүҙәр атом ҡоралын һис һуғышҡа тығырыуҙы һәм был тығыуға ныҡлы халыҡара контроль булдырыуҙы, ҡоралланыуҙарҙы кәметеү, атом ҡоралын йәки массовый юҡ итеүҙең башҡа төләһә ниндәй средствоһын беренсе булып ҡулланған хөкүмәттә хәрби енәйәтсе тип иғлан итеү тураһындағы декларацияның кәләһә йыл эсендә тормошҡа ашырыуҙы күҙҙә тоталар.

Канада вәкиле Пирсон председателгә, Советтәр Союзының төҙәтеүҙәрен индерелә алмайҙар, сөнки улар Советтәр Союзының тик ҡана ғына комитет тарафынан кире ҡағылған тәҡдимдәрен ҡабатлайҙар, тип тәҡдим итте. Уған ары ул преамбулаға яңы параграф индерергә тәҡдим итте. Был параграфта, агрессия һәм кешелеккә массовый рәүештә үлтереү средствоһы булараҡ атом ҡоралын ҡулланыу БМО-ға член булыу тороуға яраҡлы түгел һәм халыҡтарҙың намыҫына һәм вы

Бөтә илдәрҙәк пролетарҙәре, берләшегеҙ!

КЫҘЫЛ БАШКОРТОСТАН

ВКП(б)-ның Башкортостан Өлкә һәм Өфө ҡала комитеттәре, Башкорт АССР-ы Верховный Советы һәм хеҙмәтсәндәр депутаттарының Өфө ҡала Советы органы.

32-се ЙЫЛ СЫҒА.

1950 йыл
№ 222 (8679)
4
НОЯБРЬ
тәмбе

Хаҡы 20 тин.

Ауыл хужалығы эшсәндәре, МТС һәм совхоздарҙың трактористәре, комбайнерҙәре, механиктәре! Ауыл хужалығы техникаһын якшырак файҙаланығыҙ, хеҙмәт етештереүсәнлеген күтәрегеҙ! Игенселекте һәм малсылыкты электрләштереүҙе алға ебәрегеҙ!

Бөтә Союз Коммунистәр (большевиктәр) Партияһы Үҙәк Комитетенең сакырыуҙарынан.

ВКП(б)-ның Башкортостан Өлкә Комитеты пленумы тураһында

ИНФОРМАЦИОН БЕЛДЕРЕҮ

1950 йылдың 1 ноябрендә ВКП(б)-ның Башкортостан Өлкә Комитетының ҡаҙаҡстанға III пленумы буласаҡ үтте.

Пленум түбәндәге мәсьәләләрҙе ҡараны:

«Малсылыкты үҫтереүҙең ес йылдық планы үтәлешенең барышы һәм республиканың колхоздарында һәм совхоздарында малдарҙы ҡышлатыуҙы үтәреү тураһында» (доклады итәүсе П. Р. Уразбаев).

Тикшерелгән мәсьәлә буйынса пленум ҡалҡ ҡарар ҡабул итте.

Пленум итәүсе Ғ. Ф. Шәфиҡовты ВКП(б) Өлкә Комитеты секретары вазифаһынан бушатты.

Пленум ВКП(б) Өлкә Комитетының секретары итеп итәүсе С. Ф. Сәғитбатталовты раҫланы.

Партия мәғарифе селтәрендә уҡыуҙарҙың юғары сифаты өсөн

Беҙҙең партизбыҙ үҙ ҡулдәреп марксистик-ленинсе теория менән ҡоралландырыуға айырыуса ҙур иғтибар биро. ВКП(б) Үҙәк Комитеты һәм итәүсе Сталин партия ҡулдәренең һәм кандидаттарының, беҙҙең совет, хужалыҡ, комсомол, профсоюз кадрҙарының һәм совет интеллигенцияһының теоретик белемдәрен күтәреү тураһында арымай-талмай хәстәрлек күрә. Беҙҙең кадрҙарыбыҙҙың политик кимәле һәм марксистик-ленинсе аңлылығы ни тиклем юғары булһа, эш тә шул тиклем уңышлыраҡ бара, уның нәсихәтләре лә шул тиклем эффектлераҡ була, тип өйрәтә итәүсе Сталин.

Кадрҙарыбыҙҙың марксизм-ленинизмде тәрән белеүҙәре хәҙер айырата ҙур әһәмәткә эйә булып тора. Тыуған илебеҙ коммунизмдың ғәнидәс тәҙәлектәренә тотонған, социализмдан аҡрынлап коммунизмға күсә барған осорҙа марксистик-ленинсе теорияға эйә булмай торон, массаны үҙ артынан эйәртеү, алға барыу, массаларҙы коммунистик рухта тәрбиәләү эшен уңышлы башҡарыу мөмкин түгел, коммунистик тәҙәлек менән етәкселек итеү мөмкин түгел, ҡатмарлы мәсьәләләрҙе хәл итеү мөмкин түгел. Сөнки тик марксистик-ленинсе теория ғына кадрҙарыбыҙға ваҡиғаларҙы дөрөҫ аңларға, уларҙың хәҙерге үҫешен генә түгел, киләсәкте ҡайҙа табан үҫәсәген алдан күрә белергә мөмкинлек биро.

ВКП(б) Үҙәк Комитеты тарафынан үтәрелгән саралар һәм уның кәңәәк хәстәрлеге аркаһында марксизм-ленинизмде пропагандалауҙа, партия пропагандаһы эшенда ныклы тәртип булдырылды, партия пропагандаһы мәсьәләләре партия ойошмаларының иғтибар үҙәгендә тора башланы.

Башкортостан партия ойошмалары, ВКП(б) Үҙәк Комитеты күрһәтмәләренә үтәй барып, партия мәғарифе селтәрендә әүҙем эшләртыуҙа байтаҡ ҡыҙыу уңыштарға ирешәлтеләр. Былтырғы уҡыу йылында өлкә партия ойошмаларындағы коммунистарҙың 95 процентө партия уҡыуҙарының төрлө формалары менән ҡолаш алынған. Партия мәғарифе селтәренең үҙенсә лә сифат үҙгәрештәрә барлыҡҡа килде — программаны беренсе йыл үтә торған политик мәктәптәрҙең һаны аҙайҙы, партия тарихынан Октябрҙән һуңғы осорон өйрәнеүсе түңәрәктәрҙең һаны күбәйҙе, юғары тиңдәге түңәрәктәр һәм марксизм-ленинизм классиктарынан хәҙмәттәрен өйрәнеү түңәрәктәренең һаны икеләтә арты. Партия мәғарифе селтәрендә ете мең биш йөҙҙән пропагандист эшләй, уларҙан 80 процентө юғары һәм урта белемле. Тик быйыл ғына 2000-ҙан артыҡ пропагандист махсус курстар һәм үтәләр. Быйыр бөтөһе лә быйыл партия мәғарифе селтәрендә уҡыуҙарҙың сифатын яҡшыртыу өсөн ныҡлы тәҙбир булып торалар.

Әммә шуның менән бергә партия мәғарифе эштәренә күп кенә етешһеҙлектәр лә бар әле. Улар нимәҙә шунда икәнлеген белергә кәрәк: йыш ҡайһы коммунистарҙың бер ниәмә партия уҡыуҙарына ылыҡтырылмай ҡала, түңәрәк һәм политик мәктәптәрҙә занятиеләрҙең өҙөлөүенә юл ҡуйыла, күп кенә түңәрәк һәм политик мәктәптәрҙә занятиеләрҙең идея-теоретик кимәлдәре түбән, партия һәм совет активтарынан уҡыуҙары тейешенсә ойошторолмай. Күп райондарҙа үткән йылда шулай булды һәм был етешһеҙлектәр быйыл да йәшәп киләләр. Быйыл да әле ес меңдән артыҡ коммунист партия уҡыуҙарына ылыҡтырылмағандар. Әлшәй районында, мәҫәлән, быйыл да ес йөҙҙән коммунист партия уҡыуҙарына ылыҡтырылмаған.

Занятиеләрҙең өҙөлөүе, уҡырға йөрөш түбән булыу кәүек күренештәр үткән йылда Оло-Теләк, Иглин, Ҡаҙра һәм башҡа райондарҙа уҡыуҙарҙың сифаты түбән булыуға, һуңынан зарарлы ашығыуға килтерҙе. Был етешһеҙлектәр быйыл да бар әле. Мәҫәлән, Мәсетле районында Усть-Икин, Мәсетле МТС-тары һәм Мәсәғүт совхозы партия ойошмалары әүҙәнлә ойоштороған түңәрәктәрҙә һәм политик мәктәптәрҙә тәүге занятиеләр билдәһеҙ срокҡа киҫектереләлер. Тырмыҫҡалы районында райсовет һәм Тарлыман совхозы партия ойошмалары занятиеләрҙе тәүге көндө үк өҙәләр.

Өлкә партия активының 30—31 октябрҙә булып үткән йыйылышында бер етешһеҙлектәр ҡаты тәнҡитләнделәр һәм уны бөтөрөү буйынса практик саралар билдәләнде. Партия ойошмаларының бурыстары, бөтә коммунистарҙы лә политик уҡыу менән солғап алыуҙан, партия мәғарифенең бөтә звеноларында ныҡлы дисциплина урынлаштырыуҙан, түңәрәк һәм политик мәктәп занятиеләренең идея-политик кимәлен күтәреүҙән, партия һәм совет ойошмаларының етәксе работниктарынан үҙҙәренең политик белемдәрен күтәреү өҫтөндә ныҡышмалы эшләүҙәренә ялтәшеүҙән тора.

Партия мәғарифе селтәрендә уҡыуҙарҙың юғары идея-политик кимәлдә булыуға беренсе наҙбәттә пропагандистарҙың теоретик белемле, методик яҡтан әҙерлекле булыуҙарына бәйләнгән. Пропагандист, ҡәҙер үҙенә йөкмәтелгән юғары таланттар кимәленә булырға теләй икән, ул марксистик-ленинсе әҙәбиәтте өҙлөкһөҙ уҡырға, теоретик һәм методик белемен камиллаштырырға тейеш. Пропагандистар семинары тап быға уларҙың теоретик һәм методик белемдәрен күтәреүҙең иң мөһим формаһы булып тора ла.

Пропагандистарҙың семинарҙары быйыл ВКП(б) Үҙәк Комитеты пропаганда булеге тарафынан эшләнгән яңы план буйынса үҙгәртылырға тейеш. «ВКП(б) тарихынан ҡыҫҡаса курсын», В. И. Лениндан һәм И. В. Сталиндең биографиялары өйрәнеү түңәрәктәрҙе менән етәкселек итеүсе пропагандистар өсөн ВКП(б) ҡала комитеттәре эргәһендә уҡыу йылы буйына 11—13 занятие, ВКП(б)-ның ауыл райкомдары эргәһендә 7—9 занятие үҙгәртылырға, ә политик мәктәптәр менән етәкселек итеүсе пропагандистар өсөн ВКП(б) ҡала комитеты эргәһендәге семинарҙарҙа 10—11 занятие, ауыл райкомдары эргәһендәге семинарҙарҙа 7—8 занятие үҙгәртылырға тейеш. ВКП(б)-ның ҡала комитеты эргәһендәге семинарҙарҙа занятиеләр дүртәр сәғәт, ә ауыл райкомдары эргәһендәге семинарҙарҙа 6 сәғәт дауам итергә тейеш. Пропагандистарға методик ярҙам күрһәтеү — семинарҙарҙың иң мөһим бурысы булып тора. Шуға күрә семинарҙарҙың уҡыу планында түңәрәктә йәки политик мәктәптәрҙә өйрәнелә торған һәр тема буйынса методик лекциялар үткәреү күҙҙә тотолған. Семинарҙарҙа пропагандистәрҙең түңәрәк һәм политик мәктәптәрҙә занятиеләр үткәреүҙәре, уҡыусыларҙың үҙ алдына эшләүҙәрен ойоштороу, китап өҫтөндә эшләүгә өйрәтеү буйынса эш тәжрибәләрен уртаҡлашыу ойошторолорға тейешле. Шунын менән бергә пропагандистар семинарҙарында өйрәнелә торған теоретик һәм методик мәсьәләләр түңәрәк һәм политик мәктәптәрҙә өйрәнәләсәк темаларҙан алда өйрәнелгәнгә генә пропагандистарға серьез ярҙам булып тора икәнлеген бер генә минутҡа ла хәтерҙән сығарырға ярамай.

Партия ойошмалары партия уҡыуҙарының сифатын һәр ваҡыт иғтибар үҙәгендә тоторға, занятиеләрҙең, лекция һәм консультацияларҙың юғары идея-теоретик кимәлдә үтеүе өҫтөнән ныҡлы контроль булдырырға, был эштә асылған етешһеҙлектәрҙе шунда уҡ бөтөрөү өсөн һәҙмәтле саралар күрергә тейештәр.

Совет халҡы большевиктар партияһы етәкселегендә коммунистик общество төҙөү, тыуған илебеҙҙең тәүәтен нығытыу, уның материаль һәм рухани байлығын артабан арттырыу өсөн кәтәрен аямай эшләйҙәр. Ҡәҙерле халҡ, төҙөүсе халҡ булған совет халҡының был патриотик эштәрен артабан да киң йәйелдереү, кешеләрҙең аңында капитализм ҡалдыҡтарын тамам бөтөрөү, бөтә кешеләрҙе лә коммунизмдың активы төҙөүселәре итеп тәрбиәләү эшен тейешле кимәлгә күтәреү өсөн беҙҙең кадрҙарыбыҙ иң әлек үҙәре марксизм-ленинизмға әйә булырға тейештәр. Партия мәғарифенең бөтә звеноларында ла уҡыуҙарҙың сифатын юғары күтәрәйек!

СССР Министрҙәр Советында

СССР Министрҙәр Совете 1950 йылда ял көнөн 5 ноябрь йәкшәмбе көнөнән 6 ноябрь дүшәмбе көнөнә күсерергә ҡарар итте.

БЕҘҘЕҢ РЕСПУБЛИКАЛА

ТЫНЫСЛЫҠ ҺУҒЫШТЫ ЕҢЕР!

Ишембай. Ҡалаҡың шәһәр-техник работниктәре, врачтары һәм уҡытыусылары тыныслыҡты яҡлаусыларҙың Икенсе Бөтә Союз конференцияһының эшен тамамлауҙы айҡанлы нефтселәр клубында митингыға йыйылдылар.

Партияның ҡала комитеты секретаре итәүсе Еникеев, митингыны асып, беренсе һүҙҙе конференция делегаты итәүсе Бурангулова бирҙе. Итәүсе Бурангулова митингыға йыйылыусыларға тыныслыҡты яҡлаусыларҙың Икенсе Бөтә Союз конференцияһы йомғаҡтары тураһында һөйләне.

Трубопровод врач итәүсе Белякова.

— Иң ҡиммәтле нәмә — ул тормош, — ти итәүсе Белякова, — агрессорҙар милләттәрҙе кешеләрҙең күмәкләп юҡ итеү өсөн яңы һуғыш башларға йыйыналар. Кешеләрҙе массовый рәүештә ултереү ҡоралдары эҙерләйҙәр. Әммә пландарығыҙ тормошҡа ашмаҫ! — тибеҙ беҙ уларға. Беҙ, совет врачтары, коммунистик общество төҙөүсе һәр бер кешенең һау һәм шат көндәлә булыуы өсөн тырышабыҙ. Беҙҙең ижади фекеребеҙ, хеҙмәтебеҙ Совет государствоһының тыныслыҡ һәйҙәүсе сталинсе политикаһы менән айырылғыһыҙ бәйләнгән. Тыныслыҡты яҡлаусыларҙың фронты киң. Тыныслыҡ һуғышты еңәсәк!

— Совет мәктәптәре, — тине үҙенең сығышында ҡаланың ҡарт уҡытыусыларынан итәүсе Астафурова, — тыныслыҡ мәктәптәре. Унда балалар дошманы Ленинса-Сталинсә аңларға, кешә файҙаһында тәбиғәтте үҙгәртеп ҡорорға өйрәнәләр. Ә капиталистик илдәрҙә, бигерәк тә Америкала балаларҙы йәштән үк маҡсаль яҡтан зәһәрләйҙәр. Кешене күрә аламаусылыҡ рухында тәрбиәләйҙәр. Быны Америка летчиктәренең Кореялағы эштәренән күреп була. Улар бер төрлө лә гөнәһе булмаған йәш балаларҙы үлтереҙәр.

Митингыла ҡатнашыусылар, хөкүмәтебеҙҙең тышҡы политикаһын хуплап, тыныслыҡты яҡлаусыларҙың Икенсе Бөтә Донъя конгрессы барыуы совет делегацияһына бирәсәк васыҡаға тулы ышаныс тойғолары, резолюция ҡабул иттеләр.

Б. Морзағалиев.
(Үҙ хәбәрсебеҙ).

Байрам алды уңыштары

Черниковск эзбиз заводы коллективе тарафынан производство программаһы ай һайын уңышлы үтәлә. Коллектив, социалистик ярышҡа ҡушылып, йыллыҡ производство программаһын Бөйөк Октябрь революцияһының 33 йыллығы көнөнә тамамларға һәм йыл аҙағына тиклем пландан тыш 700 тонна эзбиз етештерергә, 125 мең һум накопление алырға йөкләмә алғайны.

Алынған йөкләмәләрҙе намыҫ менән үтәү өсөн коллектив тарафынан бөтә саралар күрелә. Производство новаторҙарының алдынғы эш алымдарын һәм методтарын ҡулланыу, социалистик ярышты киң йәйелдереү һөҙөмтәһендә бында байтаҡ уңыштарға ирешелде. Октябрь айында коллектив 11 айлыҡ планды тамамланы. Хәҙер ул декабрь айы иҫәбенә эшләй.

И. Давыдов.

Колхозда байрам алды көндәре

Республикабыҙҙың хеҙмәтсәндәре Бөйөк Октябрь социалистик революцияһының 33 йыллығын производствола яңы еңеүҙәр менән ҡаршылайҙар. Промышленность белореттәләр инициативаһы, урман промышленносенда йомғауҙалыларҙың инициативаһы халҡ хужалығының бөтә тармағында ҡайнар отклик тапты. Күп кена предприятие коллективтары Октябрь алды социалистик ярышында алған йөкләмәләрен намыҫ менән үтәнелер.

Хәҙер промышленность ла, ауыл хужалығында ла бөйөк байрам кенена яңы хеҙмәт бүләктәре әҙерләйҙәр. Хеҙмәтсәндәрҙән урындағы Советтарена һайлауҙарға әҙерлек киң колас ала бара.

Колхозда байрам алды көндәре

«Красная Башкирия» колхозының члендәре хәҙер хеҙмәт шаталығын кисерәләр. Сөнки улар государствоға инеш тапшырыу планын срогынан алда үтәнелер, урожай йыйнауҙы районда беренсе булып тамамланылар. Әммә ин тиклем күп хеҙмәт һалырға тура килде колхозсыларға. Бына шуға күрә улар быйылғы йылдың муа урожайына бына тигән һөҙөмтә тип кенә ҡарамайҙар. Был урожай аша улар иртәгәнге көндең перспективаларын күрәләр. Иген күберәк булһа—ил дә, халҡ та кеслерәк. Иген—ипкә, тыныслыҡ һәм тормош. Бына шуны яҡшы аңлайҙар колхоз крәстиәндәре.

Коллектив хеҙмәт йәһәтәргә айҡат ҙур кәс бирә, уларҙы коммунистик рухта тәрбиәләй. Йәшәү маҡсатын общество интерестарена органик бәйләй. Колхозның йәш бригадире Әхәт Фәхретдиновты бына ошо коллектив үҫтерҙе. Уның энергиялы темпераменто һәр бер эшенда күренә, бригада менән аҡылҡы етәкселек итеүе бөгөнгө өлгөләүҙәр менән баһалана.

Әхәт фронтҡа мәктәп партаһынан китте. Гитлерсә фашистар менән көрәштә ул бөгөнгө урожайҙың язмышын хәл итеп ҡайтты. Ҡайтты ла, бригадирлек хеҙмәтенә тотонды, хужалыҡты заяҡа баҫтырыу өсөн актив көрәштә. Йәш бригадирҙың кеҫ гәрәштәлы белеме, яңылыҡты тиҙ тоя белеүе, хеҙмәттә һөйөүе һәм тормошта һәр ваҡыт азға, юғарыға ынтылыуы — бригаданы алдынғы итте.

Колхоз агитаторы итәүсе Хәйретдинов уларҙа Сталин эпоханың коммунизм төҙөлөштәре тураһында һөйләп аңлатҡан. Днепрҙәге һәм Волгалағы бейек коммунизм төҙөлөштәре хаҡында һөйләп биргән. Кәзи бабай кәүек һәр бер колхозсы ошо донъяла тиңдәше булмаған яңы төҙөлөштәр менән рухланып эшләй.

Правление председателе итәүсе Хәҙәйбирзин һәләтле һәм инициативалы егет. Ул коммунист. Ә коммунист егетсе, бөтәһенән элек, политик егетсе тигән һүҙ. Үҙенең эшмәкәрлегендә ул иң элек партияның колхоз эргәһендәге төҙөгә ойошмаһына таяна. Һәр бер хужалыҡ кампанияһының барышына политик характер бирергә өсөн тырыша. Политик-массовый һәм культура-ағартыу саралары айырыуса иғтибар итә.

— Тик шулай эшләү һөҙөмтәһендә генә беҙ хеҙмәттә дәрәжә яулатырбыҙ, — ти ул. Өлгәшеүҙәрҙән читендә бына ошо, большевистик етәкселеккә хас булған шарт ята ла инде.

Государствоға инеш тапшырыу кәңәрендә правлениенен һәр бер члене ауыл участкаға беркетелде. Хатта общественный малсылыҡ фермаларының работниктәре лә урожай йыйнау эшендә актив катнаштылар.

Транспорт бригадаһы члендәре Хәкимов һәм Хөсәинов итәүсе төҙөлөштә лә бик һирәк ял иттеләр. Улар үҙҙәренең һәр бер сәғәтен графикте үтәү өсөн файҙаландылар. Ошо аркала колхозның инеш тапшырыу графигын арттырып үтәмәгән бер генә кене лә булманы. График өсөн көрәш инеш тапшырыуҙың бөтә планын срогынан алдан үтәү өсөн көрәшкә әүерелде. Ошо көрәштә колхозсылар ҡаты ҡыйынлыҡтарҙы еңеп сыҡты. Күп кенә ҡәҙерле ҡулдарҙы ауырыу ҡыҫыу барҙы. Киткерес тәҙәк әйләнәһенә эшләнә. Ә уның беркетелгән Шәйәхмәтова, Шәмсетдинова итәүсе төҙөлөштәрҙең намыҫы эше тураһында бөйөк листоктарҙа, район газетаһында яҙылды. Инеш тапшырыусы Ғәләметдинов бабайҙың нормаһын кем һайын 200 процентҡа еткереп үтәүен бөтә район белә.

Колхозсыларҙың кене лә, төне лә баҫыуҙа үтте. Һәр кем, тыныслыҡ вахтаһына баҫып, алған йөкләмәһен үтәү өсөн көрәште. Социалистик ярыш бөйөүҙың бөтә иңен үҙ итәргә алды. Ямғырҙы кәңәрҙә комбайн тулҡыны, өстәмә ҙур ғыҫ машиналары, молотилкалар эшләне. Ҙурғыс машиналары менән дә ҙурын бүлмаған кеңдәрҙә бөтә колхозсылар ҡыуа менән ҙурғыға, сабырға сығыттылар. Әрҙә бер генә башҡорт ла малдарҙы ҡышлатыуҙа өсөн көрәшкә әүерелеүҙәр ҙурғыға.

Бөтә кеҫ, маҡсат инеш өсөн көрәшкә тупланды. Һөҙөмтәлә колхоз графикте арттырып үтәй барҙы. Была шундай ойоштанлыҡ һәм коллектив бөҙәмлек менән эшләү һөҙөмтәһендә «Красная Башкирия» колхозы государствоға инеш тапшырыу планын срогынан алек үтәне. Государствоға яҡшы сифатлы 7500 бот иген тапшырҙы. Урожай йыйнауҙы уңышлы тамамланы. Хәҙер ин ҙур, ин шатлыҡлы урожай байрамына әҙерләнәләр бында. Ул байрам шундай ҙур һәм шатлыҡлы буласаҡ, сөнки ул мул урожай байрамы. Бөйөк Октябрь революцияһының 33 йыллығы байрамы.

Нур Ғәлимов,
Мәсетле районы.

Механизаторҙарҙың хеҙмәт бүләктәре

Байтуҡа МТС-ы механизаторҙары (Яңаул районы) Октябрь байрамы алды социалистик ярышында яҡшы күрһәткестәргә өлгәштеләр.

Трактор бригадалары трактор эштәренең йыллыҡ пландарын арттырып үтәнелер. Бындай үтәлеш итәүсе Ғәлимов бригадаһында 114, итәүсе Ғәрәев бригадаһында 112, Зиязов һәм Хәмматдинов бригадаларында 100 — 101 процент тәшкил итте.

Бригадалар туҡта һөрөү планын да үтәнелер. Итәүсе Ғәлимов бригадаһы 725, итәүсе Хәмматдинов бригадаһы 549 гектар майҙанда ер һөрҙөләр. Итәүсе Ғәрәев бригадаһы быйыл 15 ат көсләп һәр бер трактарға, йомшаҡ ер һөрөү иҫәбе менән, 800 гектар ер эшкәртте, сезонға бөтәһе 1684 килограмм ярылыҡҡа экономия яһаны.

Н. Мулин.

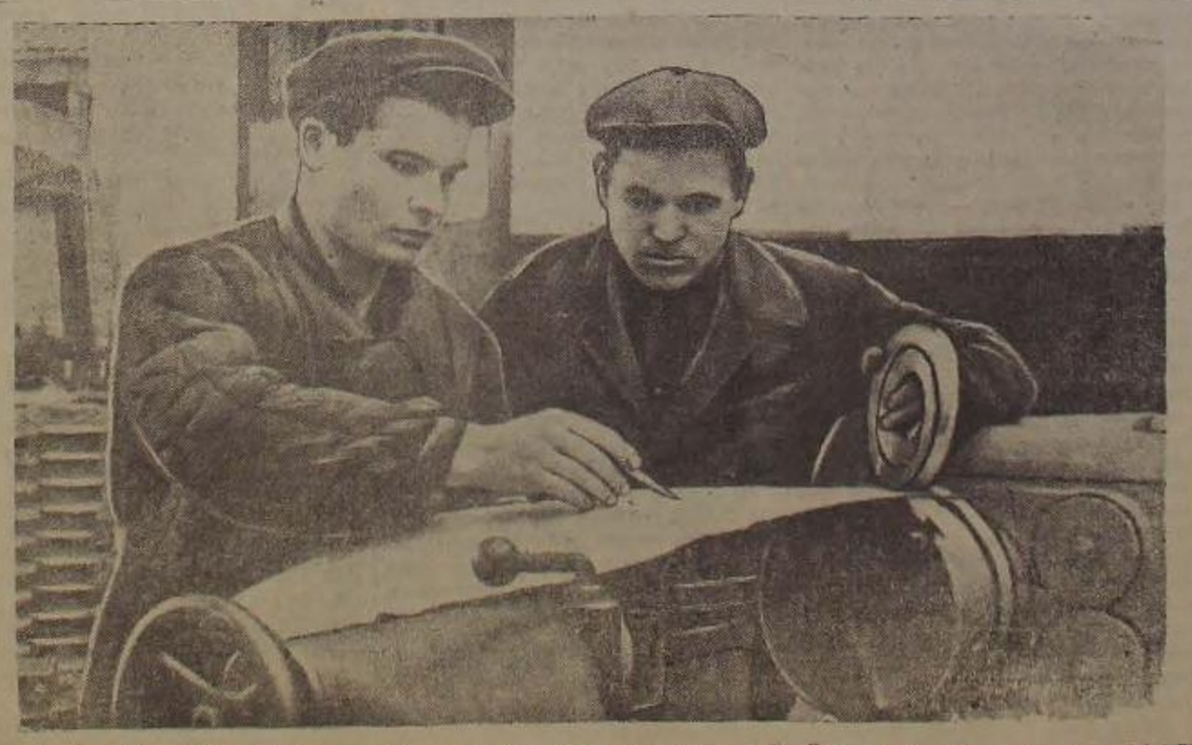

Стәрлетамаҡ Ленин ордендағы машиналар төҙөү заводының механика цехы Октябрь алдағы социалистик ярышында ҡулшылыҡ, ҙур уңыштарға өлгәште. Цехтың алдынғы токарь итәүсе М. Ғәлиев октябрь айы планын 230 процентҡа үтәне.

Һүрәттә: (һулда) инженер-технолог итәүсе Ҡотлова токарь Ғәлиевтә детальде эшкәртеүҙең технологик процесын бәйләй.

А. Черницкий фотоһы.

БЕСЕДАЛАР ҺӘМ ЛЕКЦИЯЛАР

Черниковск. Үткән айҙа ҡаланың бөтә предприятиеларында лә хөкүмәтебеҙҙең Волга һәм Днепр буйҙарында көҙәтәс гидроузелдарҙы һәм Төп Төркмәнстан каналын төҙөү тураһындағы тарихи ҡарарҙарына арналған йыйылыштар буласаҡ үтәйне. Ҡаланың эшсәндәре был мөһим ҡарарҙарҙы производство курбаттарын тота ла яҡшыртыу менән яуап биреләр.

Хәҙер урындағы Советтарҙа һайлаусыларҙа әҙерлек кампанияһы башланыу айҡанлы, агитаторҙар цехтарҙа һәм төҙөлөш участкаларында коммунизмдың бөйөк төҙөлөштәре тураһында беседалар үткәреүҙе киң йәйелдереләр.

Нефть эшкәртеү заводында был темаға беседалар үткәреү айырыуса яҡшы күрһәтелгән. Агитатор Кабиров, Ҡолсәү һәм Арсланов итәүсе һайлаусылар араһында яңа төҙөлөштәр һәм Совет һайлау Законы тураһында системалы рәүештә йөнәлә беседалар үткәреләр. Улар һәр бер беседаны үҙ производстволарын алдынға торған конкрет бурыстар менән тығыҙ бәйләп алып баралар.

Агитаторҙарҙың ошо көндәрҙә «Ударник» клубында үҙгәртылған йыйылышында политик һәм фәнни белемдәр таратыу буйынса Бөтә Союз общественныйың члене, география фәндәре кандидаты итәүсе Тахаев «Коммунизмдың бейек төҙөлөштәре» тигән темаға лекция уҡыны. Был лекцияны 300-гә яҡын кеше тыңланы.

М. Мостафин.

Республикабыҙҙың ауыл хужалығын электрләштереүҙе эше киңәйә

Партия һәм хөкүмәттең ауыл хужалығын электрләштереү тураһында ныҡлы хәстәрлек күреүҙәре арҡаһында илебеҙҙең башҡа өлкә һәм республикаларындағы кеүек ук, беҙҙең Башкортостанда ла гидроэлектростанциялар селтәре киңәйә бара.

Хәҙерге көндә республиканың күмәклә 300-ҙән артыҡ гидроэлектростанцияһы эшләп килә. Был электростанциялар 400-гә яҡын колхозды, 41 совхозды һәм 134 машина-трактор станцияһын хеҙмәтләндерә. Бүп кене ауыл хужалығы артелдәре һәм машина-трактор станциялары Октябрь социалистик революцияһының 33 йыллығын яңы гидроэлектростанцияларҙы эксплуатацияға тапшырыу менән ҡаршылайҙар. Һуңғы көндәрҙә Күгәрсен районы Накас йылғаһында төҙөлгән «Серп и молот», «Красная звезда» һәм «1 Май» колхоз-ара гидроэлектростанциялары төҙөлөп бөтөп, эшкә башланылар.

Алты колхозды хеҙмәтләндереүсе Ҡарғыл гидроэлектростанцияһы, Бәләкәй районында ике колхозды хеҙмәтләндереү өсөн Ҡаҙы электр станцияһы Октябрь байрамы кенәһә эксплуатацияға тапшырылаҫаҡ. Тиҙ көндәрҙә Дүртейле, Аҫҡын, Байҡы, Мраҡ, Олмәхәмәт, Әбйәлил, Хәйбуллин һәм Полянский МТС-тарының гидроэлектростанциялары эшкә башлаҫаҡ.

З. Ишбулатов.

Малсылыҡ продуктылары пландан тыш тапшырыла

Максим Горький исемендәге совхоз (директоры итәүсе Ш. Ҡарышев) быйыл государствоға инеш тапшырыу планын срогынан алда 112 процентҡа үтәйбе. Был малсылыҡ совхозы коллективе Бөйөк Октябрь байрамы хеҙмәтенә государствоға малсылыҡ продуктылары тапшырыу планын да срогынан алда үтәне. Ит тапшырыу буйынса йыллыҡ пландың үтәлеше 105 һәм йомортҡа буйынса — 212 процент тәшкил итте. Шуларҙан ук быйыл пландан тыш 170 центнер ит тапшырылды.

Совхоз малсылыҡ продуктыларын пландан тыш тапшырыуҙы дауам итерә.

Б. Кочетков.

ЛЗС-та төҙөлөштәр

Туймазы ЛЗС-ы майҙанында яңы төҙөлөштәр киң йәйелдерелгән. Бында быйыл йәй эшселәр өсөн 4 торлаҡ йорто, автомашиналар өсөн гараж һәм ремонт мастерскойы төҙөлде. Өсөнсө пятилетка төҙөлөш планы 108 процентҡа үтәлде.

Төҙөүсе бригадалар Бөйөк Байрам хөрмәтенә үҙҙәре ярышалар. Ғабдрахманов һәм Әминев автотаҫтар етәкселек иткән баҫта осталары һәм Шәйәхмәтов етәкселек иткән таҫыллар бригадалары көндәлек нормаһы 130 — 150 процентҡа үтәйҙәр.

Туймазы ЛЗС-ы коллективы тәбиғәттә үҙгәртеп ҡороуҙың сталинсе планын тормошҡа ашырыуҙа ла уңышлы эшләй. Быйыл көҙ башында, планда ҡаралған 140 гектар урынына, 144 гектар майҙанда ағас утыртылды, киләсәк яҙ ағас утыртыу өсөн 1000 гектар майҙанда ер әшкәртелде.

В. Мельников.

Партия активенең өлкә йыйылышы

Партия активенең өлкә йыйылышы бүгенге үтте. Уға партизанның өлкә ойошмаһының идеологик эшендәге етешһеҙлектәр һәм идеологик эште артабан яҡшыртыу саралары тураһындағы мәсьәләне тикшерҙе. ВКП(б) Өлкә Комитетенең секретаре иптәш **С. Ә. Баһанов** йыйылышта доклад менән сығыш яһаны.

Иптәш С. Ә. Баһановтың доклады буйынса фекер алышыуҙарҙа 26 кеше сығыш һөйләне.

ВКП(б)-ның Чернигов өлкә комитетенең секретаре иптәш **Пацурия** өлкә промышленностенең государство планын үтәүе тураһында һөйләне. Хеҙмәтсәндәр араһында партия ойошмалары тарафынан алып барылған ҙур массовый политик эш был үҙенең дөйөмләһен яһаны, — ти ул. — Чернигов өлкә комитетенең пленумдарында һәм партия активенең йыйылыштарында һуңғы ваҡытта тикшерелгән мәсьәләләрҙең күпселеге — политик, идеологик тормош мәсьәләләре булды.

Шуға ҡарамаҫтан, тип билдәләй иптәш Пацурия, идеологик эште етешһеҙлектәрҙе бөтөрөү өсөн партизанның өлкә ойошмаһына бик күп эштәргә кәрәк әле. Күптән түгел, «Правда» газетаһы ВКП(б)-ның Чернигов өлкә комитетен төҙөүселәр араһында массовый-политик эш кимәленең түбән булыуы өсөн тәнҡитләне. Был — яҡшы тәнҡит. Беҙ шулай уҡ өлкә хеҙмәтсәндәре араһында үткәрелгән бәхәстәрҙең, лекцияларҙың һәм докладтарҙың сифатына контролде көсәйтергә тейешбеҙ.

Иптәш Пацурия, ВКП(б) Өлкә Комитеты партизанның өлкә һәм район комитеттарына оператив юҫыҡта етәкселек итергә тейеш, тә:

— Докладта билдәләнгән етешһеҙлектәр, — ти ВКП(б)-ның Гафурий район комитеты секретаре иптәш **Горбов**, — бөҙҙең район парсаһы ойошмаһында ла бар. Үткән уҡыу йылында ҡайһы бер коммунистар партия программаһын үҙләштереүҙә уңыштарға ирешмәнеләр. Күп кеше түңәрәктәрҙә ҡатнашҡандар сифатына йыш ҡына әҙерләнеп килмәгән, материалды аңлатып үткәндәр. Былтыр уҡыуҙы әйбәтләнерәк рәүешкә һалдыҡ. ВКП(б)-ның район комитеты үткән йылғы хаталарҙы ҡабатламау ҡарамын ҡуя.

Унан ары иптәш Горбов, республикала башҡа пропагандистың ҡаһаттәнәләүен билдәләй.

— Ауыл хуҡалығы алдынғыларының тәжрибәһен пропагандалауҙа матбуғат ғәйәт ҙур роль уйнай, — ти иптәш Горбов, — ләкин Башҡортостан алдынғыларының тәжрибәһе тураһында оробиҙәттә бик аҙ баҫып сығара. Шуға уҡ ваҡытта әҙәбиәттә һәм сәнғәттә ауыл тормошо ла яҡшы сағылмай, ти.

— Беҙҙең бурыс, — ти Башҡортостан Совет Министрҙары Советы председателе иптәш **Мостафин**, — коммунистарҙың идеологик эште ҡәҙәрҡәүем тора.

Башҡортостан совет ҙурғыларын Союз министрлыҡтарына председателе иптәш **Харисов**, башҡорт совет әҙәбиәте ҡуҙғәлешкә тора, шулай ҙа ул ҙурғылар, йәмғиәтселәр тарафынан күҙәтелгән таланттарҙы тулыһынса ҡәнәғәтләнерлек итеп, ти. Башҡорт әҙәбиәте бөҙҙең республикабыҙҙың тормошон тулыһынса сағылдырмай әле. Мәҫәлән, ҙурғылар промышленность һәм ауыл хуҡалығы работниктарын алдында бурыслы булып тораҙар. Улар тураһында бик аҙ ҙурғылар әле. Проза һәм драма жанрҙарында ла хәл ҡәнәғәтләнерлек түгел. Башҡорт ҙурғыларына үҙгәрешле идея-политик кимәлдәрен күтәреү, художество оҫталыҡтарын камиллаштырыу өҫтөндә күп эшләргә кәрәк әле.

Иптәш Харисов, партия ойошмалары ҙурғылдарға етерлек тиклем иғтибар итмәйҙәр, тип билдәләй. ВКП(б) Өлкә Комитетенең пропаганда һәм агитация бүлегенә ҡунаҡҡа килгәндә, ул ҡатмарлы һорауҙарҙы ҡуйып, ҙурғылдарҙың ижадын тормошҡа бәйләнмәгән, тип әйтә.

Иптәш Харисов, — башҡорт ҙурғылдарының һәм әҫтәнә әҙәбиәттәрен күпләп нәшер итеү, ҙурғылдарҙы ҡулланыуҙа ҙур ҡаршылыҡтар бар, тип әйтергә ярамай. Ул, ВКП(б) Өлкә Комитеты ҙурғылдарҙың ижадына ярҙам итеү буйынса ҙур эш алып барған, тип әйтергә кәрәк. Ҡайһы бер ҙурғылдарҙың ҡулъяҙмаларын ҡарап, ярҙам итеп, ҡулъяҙмаларҙы ҡабат эшкәртергә ҡайтарғанда, ҙурғылдар ҡулъяҙмаларын ҡабат ебәрмәгәндәр

КОНСУЛЬТАЦИЯ

Дөйөм һәм тура һайлауҙар нимә ул?

СССР Конституцияһы, союзлы һәм автономиялы республикаларҙың Конституциялары буйынса СССР Верховный Советына, союзлы һәм автономиялы республикаларҙың Верховный Советтарына, шулай уҡ хеҙмәтсәндәр депутаттарының урындағы Советтарына депутаттар һайлау дөйөм, тигеҙ һәм тура һайлауҙар булып тораҙ, йәшерен тауыш биреү юлы менән үткәрелә.

Нимә ул дөйөм һайлауҙар?

«БАССР хеҙмәтсәндәр депутаттарының район, ҡала, ауыл һәм поселка Советтарына һайлауҙар тураһындағы Положениеның» 2-се статьяһы нигеҙендә һәм Башҡорт АССР-ы Конституцияһының 102-се статьяһына ярашлы граждан республикабыҙҙың 18 йәшкә еткән бөтә гражданҙары, раса һәм милләттәренә, ҡараштарына, дингә ҡарашына, белем алыу дәрәжәһенә, теленә, торлаҡ-милек хәлдәренә, ҡатнашыу характарына, ҡалған ҡыҙыҡтарына, милкәт хәлдәренә һәм үткәндәге эштәренә ҡарамаҫтан, депутаттарҙы һайлауҙа ҡатнашырға һәм һайланырға хоҡуҡлылар.

Йотош Сталин, Советтәрҙең Конституцияһы проекты тураһында яһаған докладында, В. И. Ленинҙың бөйөк идеяҙәренә нисбәтле бер синыҡһыҙлыҡ дөйөм һайлау хоҡуҡы индереү тураһында 1919 йылда уҡ бирелгән күрһәтмәнең үтәлеш

Колхозсыларҙың агрозоотехник уҡыуҙары

Бөйөк социалистик ауыл хуҡалығыбыҙ алдынан-але күберәк кеүәтле яңы машиналар — тракторҙар, комбайндар менән байытыла бара.

Алдынғы техника менән ҡоралланған өсөн коллектив хуҡалыҡ ҡадрҙарынан колхоз производствоһын, агротехникаһы һәм механизацияны ныҡлы белеүҙе талап итә.

Бөҙөҙең районда быйыл беренсе тапҡыр берҙән уҡыу планы буйынса колхоз ҡадрҙарын ике йыллыҡ курстарҙа уҡытыу индерелде. Райондың колхоздарында агротехника буйынса 14 урында һәм зоотехника буйынса 6 урында ике йыллыҡ курстар ойошторолдо. Хәҙерге көндә был курстарҙа колхоздың етәксе ҡадрҙарынан ботабе 500 кеше, шуның эсенән бағыусылыҡ бригадалары бригадирҙарынан 80 кеше, правление членҙарынан 60, ферма мөдирҙәренән 22, малсылыҡ работниктәренән 90 кеше уҡый.

Күпселек курстарҙа уҡыуҙар ойошҡан көнөнөң башлап, программа буйынса тәүге 3 — 4 занятие үткәрелде. «Новый быт» һәм Киров исемендәге колхоздарҙа занятиелар айырыуса яҡшы әҙерлек менән башланды. Киров исемендәге колхоз уҡыуҙы район ауыл хуҡалығы бүлегенең баш агрономы ингән Ложкин үткәрҙе. Бында курста уҡыусылар өсөн йыйылыш, яҡты бина бүленгән. Колхоз председателе ингән Бездежский үҙе лә уҡыуҙа актив ҡатнаша.

Район ауыл хуҡалығы бүлеге уҡыуҙар башланыр алдынан курс етәкселәренең преподавателдәр ҡатнашлығы менән конференция үткәрҙе. Курста уҡытыусы специалистарҙы уҡыуҙы нисек ойоштороу тураһында кәңәрәт күрһәтмәләр бирелде.

Лекин былар әле был зур һәм мөһим эштең башланғысы ғына. Колхоз ҡадрҙарының уҡыуҙарын ойоштороуҙа әле зур етешһеҙлектәр бар әле. Күп кенә колхоздарҙа курстар барлыҡ комплектовать кенә ителгән. Колхоз етәкселәре төрлө сәбәптәргә һылтанып әле буйһа уҡыуҙарҙы ныҡлы программа буйынса ойоштороларҙар. «Үрнәк», «Победа» һәм Мичурин исемендәге колхоздарҙа әле буйһа бер генә занятие лә үткәрелгәне юҡ. Шулай уҡ курстарҙы дөрөҫ комплектовать итмәү фактылары ла бар. Мәҫәлән, Калинин исемендәге колхозда курсҡа грамоталары аҙ булған колхозсылары ла индерелгәндәр.

Ҡайһы бер колхоз етәкселәре курстарҙы йыйыу, яҡты биналар һәм уҡыу әсбаптары менән тәьмин итеүгә тейешле иғтибар бирмәйҙәр. Калинин исемендәге (председателе ингән Латипов), «Трудовик» (председателе ингән Мартынов) колхоздарында занятиелар ҡалҡыш биналарҙа үткәрелә. Курста уҡыусылар уҡыу әсбаптары менән тәьмин ителмәгәндәр. Шуға күрә бында занятиелар бик күңелһеҙ үтә.

Бында был етешһеҙлектәрҙе бөтөрөүҙе, курстарҙа уҡыуҙарҙы алғалап ойоштороуҙа бөтә—ауыл хуҡалығы специалистарынан зур булыҫтар йәмәтәлә.

Шул уҡ ваҡытта Башҡорт АССР-ы Ауыл хуҡалығы министерствоһының пропаганда управлениеһе лә бөгөнгә был өлкәлә тейешле әһәмиәтте күрһәтмәй әле. Курстар өсөн программалар, методик күрһәтмәләр әҙерләмәй.

Районда колхозсыларҙың уҡыуҙарын ойоштороуҙа буғаған был серьёз етешһеҙлектәр тиҙ көндә бөтөрелергә, колхоз председателдәре, ауыл хуҡалығы специалистары был мөһим эш менән даими рәүештә шөғөлләнергә тейештәр.

Х. Хәкимов,
Ҡыйғыҫҡалы районы ауыл хуҡалығы бүлеге мөдире.

Малдар йылы торлактарҙа һәм тук ҡышлаясактар

Бөҙөҙең «Красная звезда» колхозы алек ике генә бригаданан торған балаҫәй хуҡалыҡ булып исәпләнә ине. Бындай балаҫәй колхоздың файҙаһы бик аҙ икәнлеген шул тотоп, бөҙөҙең колхоздың членҙәре Мәскәү өлкәһе колхоздарының алғаһҙарҙы үҙебөҙҙең күршә «Ирсенск» колхозы менән бергәлектәләр. Колхозсыларҙың намыҫлы хеҙмәттәре арҡаһында быйыл урожай айырыуса яҡшы булып үтте. Бойҙай культураһының һәр бер гектарынан үртәса 13—16-шар центнер, айырым участкаларынан хатта 22—25-әр центнер урожай йыйнап алдыҡ. Әрө хуҡалыҡ бүлғас урожай йыйнау ойошҡанлыҡ менән үтте. Һәм государствоға 3 мең центнерҙан артығыраҡ иген тапшырҙыҡ.

Ирсенск менән бер рәттән, беҙ общественный малсылыҡты үҫтереү эшенә лә ныҡ иғтибар бирәбеҙ. Бөҙөҙең колхозда хәҙер 4 ферма бар. Был фермаларҙың бөтәһендә лә 1950 йылғы малсылыҡ үҫтереү планы арттырып үтәлде.

Фермаларҙа малдарҙы тәрбиәләүҙә тәжрибәләре булған иң яҡшы колхозсылар ҡушылдыҡ. Была колхозсы ингән Макаров хәҙер 5 йыл инде ферма мөдире булып эшләй һәм үҙенә тапшырылған был яуаплы бурыҫҡа намыҫ менән үтәй. Һыйыр һауыусы Катя Дроскина үҙенең эшен һәйбәт башҡара. Ул үткән йыл үҙенә бирелгәлән 9 баш һыйырҙан йыл буйына 9268 литр һөт һауып алһа, а 1950 йылдың ун айы эсендә генә шул уҡ 9 баш һыйырҙан 11 мең литр, йәки һәр бер һыйырҙан 1223-әр литр һөт һауып алыуға өлгөштө. Ә йыйыр һауыусы Анна Куликова үҙенә бирелгәлән 8 баш һыйырҙан 8 бызау алып үҫтереүҙе һәм ошо йылдың ун айы эсендә генә һәр бер һыйырҙан 1304-әр литр һөт һауып алды.

Колхозда бер ниҫә йыл ҡабан булып эшләүсе Барый Сафин, Елизавета Ожинова, ат ҡараусы Әнүәр Һарҡеев интәлтәрен дә малдарҙы тәрбиәләүҙә уныштары зур. Малсылыҡ работниктәренең бына шулай үҙҙәренә тапшырылған эшкә намыҫ менән ҡарауҙары арҡаһында малсылыҡ үҫтереү планы йыл һайын арттырып үтәлә һәм государствоға малсылыҡ продуктылары тапшырыу планы ла срогынан алда үтәлә бара. Государствоға 60 центнер ит, 248 центнер һөт тапшырҙыҡ һәм башҡа төр продуктылар буйынса ла үҙебөҙгә бирелгән планды күптән инде үтәп сыҡтыҡ.

Малдарҙы ҡыштҡы осорҙа тәрбиәләү буйынса ла бик күп эштәр башҡарҙыҡ. Мал торлактары йәйҙән үк ремонтланды, һыланып, ағартылды һәм йылытылды. Былардан тыш һыйырҙар өсөн яңы торлаҡ һалдыҡ.

Бөҙөҙең колхоз малдары быйыл йылы, яҡты торлактарҙа тук ҡышлаясаҡтар. Беҙ 1951 йылда малсылыҡты тағы ла нығыраҡ үҫтереү һәм уларҙың продукты бирелгәнәлән күтәреү өсөн артабан эшләкләрәк саралар күрәсәкбеҙ.

Н. Алехин,
Әлшәй районының әреләтелгән «Красная звезда» колхозының председателе.

БЕРЛӘШКӘН МИЛЛӘТТӘР ОЙОШМАҺЫ ГЕНЕРАЛЬНЫЙ АССАМБЛЕЯҺЫНЫҢ БИШЕНСЕ СЕССИЯҺЫ

31 октябрҙәге пленар ултырыш

НЬЮ-ЙОРК, 31 октябрь. (ТАСС). Генераль Ассамблеяның бөгөнгө иртәнге пленар ултырышында БМО-ның генераль секретарен билдәләү тураһындағы мәсьәлә тикшерелде. Былдәге булыуынса, БМО-ның хәҙерге генераль секретары Трюгве Ли полномочиҙәренең срогы 1951 йылдың 1 февралендә бөтә. БМО Уставына ярашлы рәүештә генераль секретарь Именселек Советенең рекомендацияһы буйынса Генераль Ассамблея тарафынан билдәләнелә.

Хәбәр ителгәнесә, генераль секретарҙы билдәләү тураһындағы мәсьәлә Именселек Советенең ябыҡ ултырыштарында тикшерелде. Ләкин АҠШ делегацияһының тупаҫ баҫымы һәм Трюгве Лиҙәи башҡа теләһә нимәй кандидатҡа ҡарһы уның вето ҡулланырға янауы арҡаһында, генераль секретарь посына яңы кандидаттар тураһында килешмәгәс бөтә маташыуҙар өҙәлделәр.

Бөгөнгө ултырыш башында ултырышты алып барыу тәртибендә Советтәр Союзы вәкиле Я. А. Малик һүҙ алды. Ул, Советтәр Союзы делегацияһы Генераль Ассамблея председателе исемена яҙған хатында Именселек Советенең рекомендацияһы булмау айҡанлы БМО-ның генераль секретарен билдәләү тураһындағы мәсьәлә Генераль Ассамблеяның пленар ултырышында тикшереүең законһыҙлығына иғтибарҙы юнәлтәйкәйне, тип хәтергә төшөрҙө. Я. А. Малик Ассамблея иғтибарын БМО Уставының 97-се статьяһына һәм Генераль Ассамблеяның процедура ҡағиҙәләренең был статьяға ингезләнгән 140-сы ҡағиҙәһенә юнәлтте. Ошо статья һәм ҡағиҙә, Генераль Ассамблея генераль секретарҙо тик Именселек Советенең рекомендацияһы буйынса ғына билдәләргә хоҡуҡлы, тип күрһәтеп, Трюгве Ли полномочиҙәренең законһыҙ ғәйәтырға маташыуҙарҙа ҡаршы сығыш яһаны.

Әгәр ҙә АҠШ делегацияһының баҫымы аҫтында, тип дауам итте Украина ССР-ының вәкиле, Трюгве Ли инәйәһ ҙә булһа законһыҙ ысулдар менән яңы срокҡа генераль секретарь посында ҡалдырылһа, Украина ССР-ы хөкүмәте уның менән дипломатик әләҫәләшмәйәсәк һәм уны генераль секретарь сифатында ҡарамаясаҡ.

АҠШ һәм башҡа илдәр делегацияларының резолюцияһы проектын яҡлаған Болгария вәкиленең сығышынан һуң Польша вәкиле Кап-Сухи һүҙ алды. БМО Уставынан һәм процедура ҡағиҙәләренән цитаталар килтереп, Польша вәкиле, Генераль Ассамблея, был мәсьәлә буйынса Именселек Советенең рекомендацияларын алмайынса, яңы срокҡа генераль секретарҙо билдәләй алмай, тип иҫбатланы.

Йомғаҡлау һүҙендә Кап-Сухи, Трюгве Лиҙең полномочиҙәре яңы срокҡа законһыҙ рәүештә ғәйәтырылһалар, Польша хөкүмәте уның менән дипломатик әләҫәләшмәйәсәк һәм уны БМО генераль секретары сифатында ҡарамаясаҡ, тип белдерҙе.

Трюгве Лиҙең полномочиҙәрен ғәйәтыуҙы яҡлап сығыш яһаған Пакистан вәкиле Ғүмәр Хәйат Ивән, Трюгве Ли БМО-ның генераль секретары сифатында ҡарамаясаҡ, тип белдерҙе.

Бынан һуң Ҡушма Штаттар вәкиле Остин сығыш яһаны. Ул 14 ил делегацияһы (Ҡушма Штаттар, Англия, Франция, Югославия, Никарагуа һәм башҡалар) исеменән БМО-ның хәҙерге генераль секретары Трюгве Лиҙең полномочиҙәрен өс йылға ғәйәтырға тәҡдим итеүсе берәләп әҙерләнгән резолюция проектын индерҙе.

Унан ары, Греция, Яңы Зеландия, Бразилия, Эквадор һәм Уругвай вәкилдәре сығыш яһаныар. Улар Трюгве Лиҙе яңынан ике йылға үҙенең посында ҡалдырыу тураһында 14 делегация тарафынан индерелгән резолюция проектын Генераль Ассамблеяның ҡабул итеүен яҡланылар.

Иртәнге ултырыш аҙағында Советтәр Союзы делегацияһының етәкселе А. Я. Вышинский сығыш яһаны. Ул, дискуссия ваҡытында тикшерелгән мәсьәләнең юридик, политик далилдәрен әҙ, шулай уҡ Трюгве Лиҙең үҙенең яҙма сифаттарына ла ҡағылып үтеп, тип билдәләне. Бөтә был фекерҙәр Генераль Ассамблеяны ҡыҙыҡһыныусыларға тейешле, Юридик фекерҙәр айырыуса әһәмиәтле әйә булып торалар, сөнки улар бөтә башҡа далилдәр ингезләнергә тейеш булған нәмә булып торалар, тип билдәләне А. Я. Вышинский. БМО Уставының һәм процедура ҡағиҙәләренән цитаталар, шулай уҡ логик далилдәр килтереп, А. Я. Вышинский, Трюгве Лиҙе генераль секретарь сифатында яңы срокҡа билдәләү тураһындағы мәсьәләне Генераль Ассамблеяның тикшерергә лә, тауышҡа куйырға ла хоҡуҡы юҡ, сөнки был мәсьәлә буйынса унда Именселек Советенең рекомендацияһы юҡ, тип ышандырырлыҡ итеп күрһәтте. Советтәр Союзы делегацияһының етәкселе шулай уҡ, БМО-ның генераль секретарен билдәләү тураһындағы мәсьәлә мөһим политик әһәмиәткә әйә булып тора, тип хәтергә төшөрҙө.

А. Я. Вышинский йомғаҡлау һүҙендә, Трюгве Ли БМО-ның генераль секретарҙо ителә теләһә инидәй яңы срокҡа кәсләп таҡыған ваҡытҡа Совет хөкүмәте, юғарыла әйтелгәндәр айҡанлы, уның менән иҫәпләшмәйәсәк һәм уны БМО-ның генераль секретарҙо сифатында ҡарамаясаҡ, тип белдерҙе.

А. Я. Вышинскийҙең сығышынан һуң ултырыш ябылды.

31 октябрҙәге кендәзгө пленар ултырыш

НЬЮ-ЙОРК, 31 октябрь. (ТАСС). Генераль Ассамблеяның кендәге пленар ултырышында БМО-ның генераль секретарен билдәләү тураһындағы мәсьәлә тикшереү дауам итте.

Ултырыш башында Филиппинны вәкиле Ромуло сығыш яһаны. Филиппинны вәкиле, БМО-ның генераль секретаре сифатында Трюгве Ли полномочиҙәрен оҙайтыуҙы күҙҙә тотоусы делегациялар төркөмө тарафынан тәҡдим ителгән резолюция проектын миңең делегациям яҡлай; сөнки был проект «генераль секретарҙе билдәләү тураһындағы мәсьәлә хал ителгә мөмкинлек бирә», тип иғлан итте.

Унан һуңғы ораторҙар Канада һәм Куба вәкилдәре шулай уҡ Трюгве Лиҙең БМО-ның генераль секретаре посындағы полномочиҙәрен оҙайтыу тураһындағы тәҡдимде яҡланылар.

Унан һуң Украина ССР-ы делегацияһының етәкселе А. М. Баранковский сығыш яһаны.

Украина вәкиле, Трюгве Ли, Устав талаптарына ҡарамаҫтан, үҙенең полномочиҙәрен халыҡ-ара характерҙә булған генераль секретарь өсөн мотлаҡ кәрәкле объективлекте ул үҙ эшмәкәрлегендә һаҡламаны, тип күрһәтеп, Трюгве Ли полномочиҙәрен законһыҙ оҙайтырға маташыуҙарҙа ҡаршы сығыш яһаны.

Эгәр ҙә АҠШ делегацияһының баҫымы аҫтында, тип дауам итте Украина ССР-ының вәкиле, Трюгве Ли инәйәһ ҙә булһа законһыҙ ысулдар менән яңы срокҡа генераль секретарь посында ҡалдырылһа, Украина ССР-ы хөкүмәте уның менән дипломатик әләҫәләшмәйәсәк һәм уны генераль секретарь сифатында ҡарамаясаҡ.

АҠШ һәм башҡа илдәр делегацияларының резолюцияһы проектын яҡлаған Болгария вәкиленең сығышынан һуң Польша вәкиле Кап-Сухи һүҙ алды. БМО Уставынан һәм процедура ҡағиҙәләренән цитаталар килтереп, Польша вәкиле, Генераль Ассамблея, был мәсьәлә буйынса Именселек Советенең рекомендацияларын алмайынса, яңы срокҡа генераль секретарҙо билдәләй алмай, тип иҫбатланы.

Йомғаҡлау һүҙендә Кап-Сухи, Трюгве Лиҙең полномочиҙәре яңы срокҡа законһыҙ рәүештә оҙайтылһалар, Польша хөкүмәте уның менән дипломатик әләҫәләшмәйәсәк һәм уны БМО генераль секретары сифатында ҡарамаясаҡ, тип белдерҙе.

Трюгве Ли кандидатураһын яҡлаған Иранль вәкиленең сығышынан һуң ултырыш ябылды.

Кореялағы вәкиғалар

Корея халыҡ-демократик республикаһы Халыҡ армияһы баш командованиеһенең белдереүе

Корея халыҡ-демократик республикаһы Халыҡ армияһы баш командованиеһенең 2 ноябрҙә таныҡланған белдереүенә, бөтә фронттарҙа ла Халыҡ армияһының гаскәрҙәре Америка һәм Көньяҡ Корея гаскәрҙәренә ҡаршы активлыҡ күрһәтәләр.

Инчхуҙан (Аньсюҙән) көнбайышҡарағ районда Халыҡ армияһының частәре һуҡыу итеүсе Америка частәренә ҡаршы ныҡлы оборона һуғышҡарҙы алып барҙылар, тип өйтелә.

Инчхуҙан (Аньсюҙәи) көнсығышҡарағ һәм көнсығыш-көнсығышҡарағ, шулай уҡ Хамхынҙан (Канкөнан) көнсығышҡарағ районда Халыҡ армияһының частәре айырым участкаларҙа ҡыҙыл контрудараҙар менән дошманды уның тарафынан алынған рубеждәрҙән алып ташланылар.

Ассошиэйтед Пресс агентствоһы Трумэн резиденцияһындағы атыш тураһында

НЬЮ-ЙОРК, 1 ноябрь. (ТАСС). Ассошиэйтед Пресс агентствоһының Вашингтондағы хәбәрсәһенең хәбәр итеүенә ҡарағанда, Трумәндең ваҡытлы резиденцияһы «Блэйр-хауз» алдында револьверҙарҙан булған атыш һөҙөмтәһендә ике юғарҙа Трумэн охраналығының ике полицейскиһы һәм башҡа ике кеше ултерелгән. Былар күреүселәр, был атыш «Логер» табындағы револьверҙар менән ҡоралланған ике кешенең «Блэйр-хауз»ға инергә маташҡан ваҡытында булды, тип раҫлайҙар. Был ваҡытта Трумэн унда булған һәм Англияның һуғыш ваҡытында штаб начальнигы Джон Диллиго һәйкәл асыу тантанаһында ҡатнашыу өсөн «Арлингтон» хәрбиҙәренә барырға һуйнаған.

Тыныслыҡты яҡлаусыларҙың Икенсе Бөтә Донъя конгресенә АҠШ-та делегаттар һайлау

НЬЮ-ЙОРК, 2 ноябрь. (ТАСС). Тыныслыҡты яҡлаусыларҙың Икенсе Бөтә Донъя конгресена әҙерлеү буйынса Америка комитеты секретарҙарының вазифаларын үтәүсе Мюрдең хәбәр итеүенә ҡарағанда, бөтә ил буйынса тыныслыҡ өсөн көрәш ойошмалары тарафынан тыныслыҡты яҡлаусыларҙың Икенсе Бөтә Донъя конгресена делегаттар һайлау үткәрелә. Моңғо, хәҙерге көнгә тиклем һайланылған 36 делегат «халыҡтың бөтә төбәктарынан вәкил булыу тураһында», тип күрһәтте. Делегаттар исемдәнә Стокгольм Воззванинеһенә ҡултамғаларын иң яҡшы йыйнаусылар бар.

Бернард Шоуҙың үлеүе

ЛОНДОН, 2 ноябрь. (ТАСС). Рейтер агентствоһының хәбәр итеүенә ҡарағанда, 2 ноябрҙә Англия драматургы Бернард Шоу 94 йәшендә үлгән.

Яуаплы редактор F. F. Ғафаров.

Әкрәм Вәли

Азат хеҙмәт тантанаһы

Азат хеҙмәт! Ул беҙҙең илдә йәшәүсе һәр кешегә Сталинсә Конституция менән бирелгән бәйек хоҡуҡ. Азат хеҙмәт ул социалистик обществоның иң әһәмиәтле черталарынан береһе. Азат хеҙмәт ул «Акорга» лозунгы аҫтына ашыуҙан башланды, бәйек Владимир Ильич Ленин партияһын беренсе субботниктарҙа үҫте. Ленинсә шул сәғәттә әйткән зур мәғәнәле һүҙҙәре — «бәйек башланғыс», бөтә тәбиғәтте иң кеҫкен йәшәйеш ҡалҡыуҙарҙы ҡәтғи рәүештә ҡыҫҡа бөтөрөп, ҡешелә иң яҡшы кәүек, барлыҡ хеҙмәт кешеләренең күңелен йылытты, ғәйрәт өтәрҙәренә үҫтерҙе. Азат хеҙмәткә, ижади хеҙмәткә әлегә тиклем һис ваҡытта за буласаҡ кеүек мөмкинлектәр асылды. Ленин-Сталин партияһы хеҙмәт кешеһенең исем һәм хаҡлы үҙәре итеп ирекле, Совет демократияһы халыҡтың ижад көсөн ҡәтғи рәүештә сығарыуҙың сығанағына әйләнде. Хеҙмәт кешеһе үҙе эшләгән үҙе хуҡа булып, үҙе һөрөп-сәсеүҙә үҙе хуҡа булып, ҡолдәнеп тороптан ҡолдәнә. Ул хәҙер әлеккә кеүек, үҙен эксплуататорҙарға эшләмәй, а үҙенә, үҙ государствоһына, Совет государствоһына эшләй башланы. Азат хеҙмәт кешәй-кеүен ҡурҡыу, йыландырыу ҡомартҡыларын ҡыуып ташлай башланы. Хеҙмәт кешеһе үҙ хеҙмәтенең бәйек ижадтарын үҙ күҙҙәре менән күрҙе. Ул ерҙән подвалдарҙы, сәскә өйҙәрҙән, халаларҙың тирә-яҡтарын иҫемдәр менән йәрәшләнгән бистәләрҙән үҙәк урамдарҙа күтәрелгән зур йорттарҙы, яҡты, бәләкәй квартираларҙы күрҙе. Был һәйбәт ял йорттарына, бай курроттарҙа ялдарына һәм ял итә башланы. Хеҙмәт кешеһенең балаҙарҙы яңы йәшәйеш зур мәктәптәрҙә тәрбиәләнә башланы. Хеҙмәт кешеһенең тормошҡа ҡаҙанмаҫ тормошо закон көсө менән материаль тәьмин ителде. Азат хеҙмәт кешеһе ысын мәғәнәһендә тантана итте.

Донбастағы ябай шахтер Алексей Стаханов әлегә тиклем донъяла бер генә шахтер ҙа сығармаған дәрәжәлә күмер сапты, уның шахтанан өсөҡ күтәрелеүен бөтә шахтерҙар, бөтә коллектив оркестр һәм сәскә буҡеттәре менән ҡаршы алдылар. Сөнки башҡаларҙың да шулай яҡшы эшләгәләре килә. Тыуған илдәренең ҡеүәтен һәм көсөн арттырғылары киләһе. Тирҙән Алексей Стаханов кәүек, иҫке хеҙмәт нормаларын емереп, яңы һәм юғары хеҙмәт күрһәткестәрен бирергә эшселәр промышленностең һәм ауыл хуҡалығының бөтә тармаҡтарында ла барлыҡҡа килде. Уларҙы стахановсылар тип атай башланылар. Был инде хеҙмәттең тағы ла зурыраҡ тантанаһы ине. Элекке, тик күп көсөнө генә ниҙәлгән хеҙмәт урынына беҙҙең илдә алдынғы техника менән ҡоралландырылған, техник белемгә әйә булған хеҙмәт, хеҙмәтсә яңы, социалистик мөнәсәбәт барлыҡҡа килде. Хеҙмәт, ижади хеҙмәткә әйләнде. Юҡ, хеҙмәттә ижад итеүселәр, алға ынтылыш сыҡҡан яңылыҡтар тыуа тупал ине. Ижади хеҙмәт пафосы һәр хеҙмәт кешеһенең күңеленә балҡыш күтәрҙе. Хуҡалыҡтың һәр бер тармағында, һәр өлкәлә меҙәрләгән рационализаторҙар, новаторҙар барлыҡҡа килде. Бөгөн берәүҙәр күбәгән рекорҙы потәрһеһен инеселәр үҙҙәренә ҡаршы китте. Өсөнселәр тағы үҙәр менән ярышҡа сыҡты. Айырым стахановсылар артынан стахановсы бригадалар барлыҡҡа килде. Бригадалар артынан тотош цехтар, тотош заводтар стахановсыға әйләнделәр.

Беҙҙең Совет государствоһы, коммунистар партияһы һәм бөтә халыҡ, бөйөк юлбашсыбыҙ Иосиф Виссарионович Сталин хеҙмәт кешеһен бәйек баһалайҙар. Хеҙмәттең алдынғы өлгөләрен күрһәтеүселәрҙе беҙҙең хөкүмәт ордендар менән наградлай, уларға хөрмәтле исемдәр бирә.

Буржуазия демократияһы хеҙмәтсәндәр массаһын общественный политик тормошҡа ҡатнаштырмай, хеҙмәт кешеләренең ижади инициативаһын быуа. Уларға капиталистарҙе байытыу өсөн баш күтәрмәй эшләүҙән башҡа бер хоҡуҡ та бирмәй. Иркенсә хеҙмәт, үҙенә дошман булған кешеләр өсөн аҡлау кешенең күңелен күтәрмәй, уны рухани төшөнкөлөккә алып бара. Буржуазия демократияһы ул ҡәҙәр һүҙҙә генә булған демократия. Буржуаз обществола хеҙмәт кешеһе түгел, ә кем күберәк талап аҙа, шул кеше хөрмәтле һанала.

Э беҙҙә азат хеҙмәт тантана яһай. Беҙҙә хеҙмәт кешеһе фәндәр Академияһы утырышында доклад яһай. Сал сәсле хөрмәтле академиктар хеҙмәт кешеһен зур иғтибар менән тыңлайҙар, хеҙмәт кешеһе менән кәңәшләшәләр.

Элек экономик һәм культурә яғынан артта ҡалған халыҡтарҙы Совет власе алдынғылар сафына күтәрҙе. Башҡортостан нефтсеһе, Социалистик Хеҙмәт Геройы Ахмал Бахитовты бөтә Советтәр илендә беләләр. Техник культуралар түгел, әлек әҙәмәттәе карттоф та үҫтермәгән башҡорт хатындары хәҙер шәкәр сөгөлдөрөнән рекорд урожайҙы үҫтереп алалар. Әрмәнстан буйында үҫкән ябай башҡорт хатыны Банат Бәтыровалың даны бөтә илгә таралды. Уға ижади хеҙмәттә иң күтәрелек юғарылыҡҡа күтәрелде. Шәкәр сөгөлдөренән алғо тиклем булмаған урожайын үҫтерҙе. Совет хөкүмәте уға ин почетлы исем — Социалистик Хеҙмәт Геройы исемен бирҙе.

Совет демократияһы беҙҙең халыҡтың рухани көстәренә күүкәм сәскә атырға киң юлдар асты. Элек әҙәби теле, матбуғаты, художестволы әҙәбиәте, театры, хатта башланғыс мәктәптәре лә булмаған халыҡтарға беҙҙең Совет ҡәрәлләш үҙ культураларын, милли әҙәбиәт һәм искусстволарын үҫтереү мөмкинлеген бирҙе. Был ғәйәт зур, ысынлап та донъяла сағыштырғыһыҙ бөйөк эштәр һөҙөмтәһендә милли республикаларҙа йәмәткелеһе менән социалистик, формаһы менән милли культура иң киҫкен рәүештә сәскә атты. Халаттың ижад инициәфе вулкан һымаҡ өҫкә ургыйды. Халҡ арағынан уларлаған, йөҙәрәгән таланттлы яҙыусылар, шағирҙәр, композиторҙар, художниктар, артистар, музыканттар күтәрелеп сыҡтылар.

Совет государствоһы беҙгә Тыуған илебеҙҙә газеталар, журналдар һәм китаптар бағыу сығарыу өсөн издательстволар ойоштороҙо, типографиялар ҡаҙды, театрҙар, библиотекалар, йәҙәрләтеп клубтар асты.

Совет демократияһы халыҡтар арағында тигәнәкләкте, дуҫлыҡты һис булмаған дәрәжәлә нығытты. Беҙҙә рус та, башҡорт та, тажик тә, латыш та һәм башҡа бөтә милләттәр ҙә Совет демократияһының йылы ҡошо аҫтында ең һыуғанын, коммунизмдың бәйек бинаһын һалалар.

Күрәк утрауҙарынан алып Калининград йәҙәрына, Памир тауҙарынан алып Беҙло океан буйҙарына тиклем киңлектәрҙә яткан бөйөк Тыуған илебеҙ — Советтәр Союзының ҡайһы мөйөшөнә генә күҙ ташлаһаң да, Совет демократияһының емеше — азат хеҙмәт тантанаһы. Тыуған илдең көсөн һәм ҡеүәтен арттырыу өсөн, бөтә донъяла тыныслыҡ өсөн, ерҙә йәшәү бәхете өсөн, коммунизм еңеү өсөн азат хеҙмәт, совет кешеләренең хеҙмәте, халыҡ демократияһы илдәрендәге эшселәрҙең һәм крәстиәндәрҙең азат хеҙмәте тантана ите.

„ГЛАВКИНОПРОКАТТЫҢ“ Башкортостан конторағы республика экрандарына

„Кытай халҡының еңеүе“

(Кытайҙа халыҡ азатлыҡ һуғышынан эпизодтар)

тигән төҫлө яңы документаль фильм сығара.

Авторы—режиссер Л. ВАРЛАМОВ.
К. СИМОНОВ тексы.

Документаль фильмдәрҙең Мәскәүҙәге Үҙәк студияһы һәм Кытай Үҙәк киноуправлениеһенең Пекиндәге студияһы производствоһы—1950 йыл.
Главкинопрокат сығарылышы.

Редакцияның адресы: Өфө ҡалаһы, Карл Маркс урамы, 25. Телефон номерҙәре: яуаплы редактор урынбаҫары — 2-83-87, секретариат — 2-78-48, партия тормошо һәм пропаганда бүлектәре — 2-72-26, информация һәм совет төҙөлөшө бүлектәре — 2-80-49, ауыл хуҡалығы һәм промышленность бүлектәре — 2-86-29, хеҙмәтсәндәр хаттары, культурә һәм тормош бүлектәре — 2-90-22.

Ш 01623. Башкә газета-журналдар типографияһы. Тиражы 25.000.

Бөтә илдәрҙең пролетарҙәре, берләшегеҙ!

32-се ЙЫЛ СЫҒА.

КЫҘЫЛ БАШҠОРТОСТАН

ВКП(б)-ның Башҡортостан Үәкә һәм Өфө ҡала комитеттары, Башҡорт АССР-ы Верховный Советы һәм хеҙмәтсәндәр депутаттарының Өфө ҡала Советы органы.

1950 йыл
№ 223 (8680)
5
НОЯБРЬ
йәкшәмбе

ХАҠЫ 20 ТИН.

Ауыл хужалығы эшсәндәре! Социалистик игенселекте һәм малсылыкты үҫтереүҙә яңы уңыштарға өлгәшегеҙ! Халыҡ өсөн аҙык-түлек һәм промышленность өсөн сырье муллығын булдырайыҡ!

Государство алдындағы үҙ йөкләмәләрен намыҫ менән үтәгән колхозсыларға һәм колхозсы катын-кыҙҙарға, МТС һәм совхоз эшселәренә һәм эшсе катын-кыҙҙарына дан!

(ВКП(б) Үҙәк Комитетынан сәкырыуҙарынан).

КОММУНИЗМДЕҢ ТУЛЫ ТАНТАНАҺЫ ӨСӨН

Октябрь социалистик революцияһының үтеҙ өс йыллығын совет халҡы мөҙәр бергә бөтә прогрессив кешелек донъяһы билдәләй. Сөнки Октябрь социалистик революцияһы бөтә донъя тарихында бейек боролош — яңы эраның башланыуы булды. «Ул, бөтөһөнән дә элек, интернациональ, бөтә донъя хыялындағы тарҙағы революция, сөнки ул кешелектең бөтә донъя тарихында иҫке, капиталистик донъянан яңы, социалистик донъяға тамырынан боролошто аңлата» (И. В. Сталин).

Бынан утыҙ өс йыл элек илебеҙҙең эшселәр синыфы һәм хеҙмәтсән крәҫтиәндәре, большевиктар партияһы етәкселегендә, кешелек донъяһының бейек дан-ҙары В. И. Ленин һәм И. В. Сталин юлбашсылығында көрәшеп, 1917 йылдың Октябрь көндәрендә илебеҙҙә капитализмдың хакимлеген юҡ иттеләр, помещиктарҙың һәм капиталистарҙың власын хыялттылар. Октябрь революцияһының еңеүе һөҙөмтәһендә беҙҙең илебеҙҙә, донъяның алтынан бер өлөшөндә пролетариат диктатураһы урынлаштырылды, эшселәрҙең һәм крәҫтиәндәрҙең донъяла беренсе Совет социалистик государствоһы барлыҡҡа килде.

Октябрь революцияһы тарафынан тыуҙырылған социалистик совет ҡоролошо Тыуған илебеҙҙең егештереү көстәренең ҡыҫҡа үҫеүе, көрләп сәскә атыуы өсөн сикләнмәгән мөмкинлектәр асты. 33 йыл эсендә илебеҙҙең йөҙө, уның кешелеҙҙе танымаҫлыҡ булып үҙгәрҙе. Большевиктар партияһы етәкселегендә беҙҙең илебеҙҙең хеҙмәтсәндәре гигант күләмдә илде үҙгәртеп ҡороу эшен башҡарҙылар, социалистик общество төҙөнөләр. Экономик һәм культура яғынан артта ҡалған Россия совет халҡының фиҙакәр тырышлығы һөҙөмтәһендә алдынғы социалистик державаға әйләнде.

Большевиктар партияһының етәкселегендә, бейек Сталинсә гениаль юлбашсылығында Тыуған илебеҙҙә үткәрелгән индустриаллаштырыу Совет илен алдынғы индустриаль илә әйләндерҙе. Ауыл хужалығын коллективлаштереүҙә большевиктар партияһының сталинсә төрөн эҙемле политикаһы илебеҙҙә колхоз ҡоролошонон еңеүенә килтерҙе. Илебеҙ алдынғы техникаға нигеҙләнгән коллектив ауыл хужалығы иленә әйләнде.

Илебеҙҙә барлыҡҡа килгән тарихи үҙгәрештәр совет обществоһының йөҙөн тамырынан үҙгәртте. Беҙҙә эксплуататор синыфтар бөтөрөлдө, кешенең кешене эксплуатациялауы юҡ ителде. Совет обществоһы хеҙмәтсәндәрҙән — эшселәрҙән, крәҫтиәндәрҙән һәм интеллигенциянан тора. Социалистик Тыуған илебеҙҙә донъяла иң юғары типтағы демократия — социалистик демократия сәскә ата. Халыҡтар араһында барлыҡҡа килгән дуҫлыҡ Совет государствоһының ҡаҡшамаҫлығының залогы булып тора. Әлеккә экономик, политик һәм милли иҙеүҙән Октябрь революцияһы тарафынан ҡотҡарылған совет халҡы үҙенең иленда социалистик общество төҙөне, ул хәҙер бейек большевиктар партияһы етәкселегендә коммунизм төҙәй, бөтә кешелек донъяһының яңы тарихен барлыҡҡа ҡалтерә.

Совет кешеләре бейек байрамды үҙҙ хеҙмәт еңеүҙәре менән ҡаршылайҙар. Промышленностен күп кенә тармаҡтарында эшселәр байрамды биш йыллыҡ пландарын үтәү һәм артырып үтәү менән билдәләйҙәр. Ошо йылдың 9 айы эсендә илебеҙҙең промышленносе, үткән йылдың 9 айы менән сағыштырғанда, валовой продукция етештереүҙе 22 процентҡа арттырҙы. Беҙҙең промышленносебеҙ әҙләнеҙ техник прогресс юлы менән алға бара.

Ауыл хужалығы эшсәндәре лә үҙҙ уңыштарға өлгәштеләр. Илебеҙҙең күп кенә райондарында бертөклө культуралар өсөн уңайһыҙ климатик шарттар булыуына ҡарамастан, бертөклө культуралардың урожайы үткән йылғы кимәлдә бирҙы, ә үткән йылда ул 7,6 миллион бот тәшкил иткәйне. Мамыҡ һәм шәкәр сөгөлдөренең урожайы үткән йылдыкынан юғары булды. Ауыл хужалығы алкофондоно хәҙерге көндең үҙәк бурысы — малсылыкты үҫтереү уңышлы хәл ителә. Үткән йылдың 1 октябренән ошо йылдың 1 октябренә тиклем эре малдарҙың һаны 11 процентҡа, суҡалар һаны — 41, аттар һаны — 17 процентҡа артты. Төбөнтөтө үҙгәртеүҙең сталинсә планы уңышлы тормошҡа ашырыла. Баҫыу һөкләүсе 700 мең гектар урман полосалары үлтыртыу планы быйыл ҙур күк арттырылып үтәлде.

Ауыл хужалығы әҙләнеҙ техника менән ҡоралландырыла. Ошо йылдың 9 айы эсендә ауыл хужалығы яныпан 130 мең трактор, 33 мең комбайн, 66 мең йөк машинаһы, 1300 мең тарылма машиналар һәм башҡа төрҙәр алды.

Башҡортостан хеҙмәтсәндәре лә Октябрь байрамын күренекле уңыштар менән ҡаршылайҙар. Республикабыҙҙың бөтә промышленносенде 1950 йылдың III кварталы планы 105 процентҡа үтәлде. Үткән йылдың шул ук осорона сағыштырғанда валовой продукция етештереү 25 процентҡа артты. Республикабыҙҙың игенселәре государствоға иген тапшырыу планын срогынан алда үтәү тураһында иптәш Сталинға рапорт бирҙеләр һәм быйыл, үткән йылға ҡарағанда, государствоға 13 миллион 500 мең бот яҡшы сифатлы иген артыҡ тапшырылды. Колхозлар үҙҙәренең сәсеү майҙандарына етерлек яҡшы сифатлы орлоҡ тупланылар, ә колхозсылар хеҙмәт көндәренә мул урожай алдылар.

Совет халҡы илебеҙҙә коммунизм төҙәй. Хеҙмәтсәндәр быйыл ҙур эҡтуҙиазм менән сталинсе эпоханың бейек төҙөлөштәрен — Волгала, Днепрҙә гигант электростанцияларҙы, Төп Төркмәнстан, Көньяҡ Украина һәм Төньяҡ Крым каналдарын төҙөү эшенә тотондо. Илебеҙҙең етештереү көстәре үҫә, халҡтың материаль-культура кимәле күтәрелә, халыҡ мәғарифе, совет фәне, культураһы һәм искусствоһы гөрләп сәскә ата.

Бейек Советтар иле һәм уның халҡы бөтә донъяла ныҡлы тыныслыҡ өсөн көрөштең авангардында бара. Бейек Сталин юлбашсылығында Советтар Союзы тыныслыҡ яҡлыларҙың ҡеүәтле лагерена етәкселек итә. Тыныслыҡ яҡлыларҙың сафы үҫә һәм нығый. Атом бомбаһын тыйыу тураһында Стокгольм воззваниеһенә хәҙер инде бөтә ер шарында ирҙы миллиард самаһы кеше ҡул ҡуйҡы. Тыныслыҡ яҡлыларының ҡәҙәр көрәштә һуғыш тотҡарлыусыларҙың енәйәтсел планда-рын өҙөҫөк, тыныслыҡ һуғышты еңәсәк.

Октябрь революцияһының бөтә донъя тарихи әһәмиәте шунда, ул империализм илдәрендә пролетариат революцияһы эпоха-һын башлап ебәрҙе. Бынан 33 йыл элек беҙҙең ил донъяла берҙән-бер социалистик государство ине. Хәҙер бик күп илдәрҙең хеҙмәтсәндәре социализм юлы менән баралар. Үҙәк һәм көньяҡ-көнсығыш Европа илдәренең халыҡтары, Советтар Союзының яҙмышына таянып, үҙ илдәрендә социализм төҙөйҙәр. Октябрь революцияһының бейек революцион байрағы Ҡытай халҡын азатлыҡ көрөшенә күтәрҙе һәм бейек еңеүгә алып килде. Октябрҙең бейек идеалдары бөтә донъя хеҙмәтсәндәренең киң ҡатламын солғап ала һәм бейек азатлыҡ көрөшенә күтәрҙе. Хәҙер беҙ бөтә юлдар за коммунизмға алып барған осорҙа йәшәйбеҙ.

Совет халҡы Октябрҙең 33 йыллығын ғәйәт ҙур политик һәм производство күтәренкелеге шарттарында байрам итә. Урындағы Советтарға һайлауҙар айҡанлы совет халҡында тыуған политик һәм производство активлеге совет халҡының мораль-политик берҙәмлеген, уларҙың Ленин—Сталин партияһы тирәһенә нык тупланғанлығын тағы ла бер тапҡыр демонстрациялай.

Йәшәһен совет халҡының еңеүҙәрен рухландырыусы һәм ойоштороусы бейек большевиктар партияһы!

Йәшәһен бөтә донъя хеҙмәтсәндәренең юлбашсыһы бейек Сталин!

«Искусство» государство издательствоһы тарафынан сығарылған плакат. Художник Константин Иванов эше.

БАШҠОРТОСТАН ХЕҘМӘТСӘНДӘРЕ БӨЙӨК ОКТЯБРЬ СОЦИАЛИСТИК РЕВОЛЮЦИЯҺЫНЫҢ XXXIII ЙЫЛЛЫҒЫН ДОСТОИН ҠАРШЫЛАЙЫҘАР

Коммунизмдең бейек төҙөлөштәренә

Беҙҙең райондың колхозсылары, быйылғы сезондың ағас әҙерләү планын срогынан алда үтәү өсөн күтәренке йөкләмәләр алып, республика колхоздарына мөрәжәғәт иткәйнеләр.

Йөкләмәбеҙ бик ҙур, уны үтәү беҙҙең намыҫлы бурысыбыҙ. Беҙ әҙерләгән ағас халыҡ хужалығын нығытыуға, сталинсе төҙөлөштәргә китә. Быны райондың ағас ҡырҡыусы, ташыусы эшләгән һәр кешеһе аңлай.

Колхозсылар урманға ҙур әҙерлек менән сығыҡтылар. Эштәр ойошҡан рәүештә башланды. «Тура юл», «Ирек», «Ҡызыл Урал», «Таллы» колхоздары күптән инде ағас ҡырҡыу буйынса үҙҙәренә бирелгән заданиене үтәнеләр. Ошо көндәрҙә был уңыштарға «Өлмәкәй», «Юлбаш», «Красный Октябрь» колхоздары алғәште. «Сургуаш» колхозы иптәш Латипов етәкселегендә үҙенә бирелгән 375 кубометр ағас ҡырҡыу заданиеһен үтәп бөттө. Ағас ташыуҙа был колхоздың алты аты эшләй. Планда билдәләнгән 400 кубометр ағастың бөгөн һуңғы кубометрҙары илтеп тә ҡуйылды.

Шулай ук «Сентябрь» колхозы ла, 800 кубометр ағас ҡырҡып, 1100 кубометр ағас ташыуҙы байрам көндәренә тамамлаясаҡ.

Колхозсыларҙың хеҙмәте быйыл алеккегә ҡарағанда байтаҡ яҡшы ойошторолған. Урман хужалығы техникаһы файҙаланыла. Максим Горький һәм «Ҡызыл юл» колхоздарының участкаһында электр быскылары эшләй.

Райондың 12 колхозы, Бөйөк Октябрҙә булаҡ итеп, ағас ҡырҡыу һәм ташыу заданиеләренең үтәлеүе тураһында рапорт бирҙе. Район буйынса хәҙер 9375 кубометр ағас ҡырҡылып, уларҙың 3500 кубометры ташып ҡуйылды.

Х. Әхмәтов,

ВКП(б)-ның Йомағужа райкомы секретаре.

Колхозсыларҙың яңы еңеүҙәре

Бөйөк Октябрь байрамы хөрмәтенә социалистик ярышты йәйелдереп ебәреп, республикабыҙҙың колхоздары, колхозсылары һәм ауылдарҙа йәшәүсе эшселәр һәм хеҙмәткәрҙәр государствоға картоф тапшырыу йөкләмәһен ваҡытында үтәп сыҡтылар. Йылылыҡ план 1 ноябрҙә 101,4 процентҡа үтәлде.

Абзан, Бишбүләк, Пермәкәй, Зилмөхүрә, Илеш, Ҡыйғы, Миәкә, Стәрлебаш, Федоровка, Сәкмағош, Шаран һәм Йомағужа райондары государствоға картоф тапшырыу пландарын срогынан алда үтәнеләр.

У. Камалов.

Башҡорт АССР-ының нефтселәре һәм металлургтары, тимер юлсылары һәм урман эшселәре, колхозсылары һәм МТС, совхоз работниктары Бөйөк Октябрь социалистик революцияһының XXXIII йыллығы хөрмәтенә социалистик ярышта алған йөкләмәләрен намыҫ менән үтәнеләр.

Республикабыҙ хеҙмәтсәндәре илебеҙгә пландан тыш нефть, металл биреләр һәм үткән йылға ҡарағанда государствоға 13 миллион 500 мең бот яҡшы сифатлы иген артыҡ тапшырҙылар.

Йөкләмәләр намыҫ менән үтәлде

Беҙҙең беренсе номерле промысел «Ишембайнефть» тресының иң иҫке промыселдәренән һанала. Бөтә скважиналар тәү өйтерлек 15—18 йыл буйына өзлөкһеҙ нефть бирҙеләр. Нефть атыштарын эксплуатациялауҙың билдәле законы буйынса оҙаҡ йылдар буйына нефть сығарылған урындарҙың пластында баҫым түбәнәйә. Был үҙ ынғайында пластағы нефтте һыуырып алыуҙа күп ҡыйынлыҡтар тыуҙыра.

Ошондай шарттарҙа эшләүгә ҡарамаҫтан, промысел коллективе үҙенең өсөнсө алған йөкләмәләрен намыҫ менән үтәп килә. Ул трест системаһында беренсе булып сталинсе биш йыллыҡ планды үтәне.

Был уңыштарҙың төп нигеҙе булып коллективтең, алдынғы техниканы тулыһынса файҙаланып, стахановсылар тәжрибәһен ҡулланып эшләүе һанала. Промыселдә киң күләмдә тоҙ кислотаһы, ҡайнар нефть менән эшкәртеү һәм башҡа шундай интенсификация методтары ҡулланыла. Быңдай эшкәртеүҙәр скважиналарҙа күп ваҡыт тикшеренеүҙәр һуңынан ғына яһала һәм һирәкләрәк һөҙөмтәләр бирә. Быйыл беҙҙең промыселдә сығарылған бөтә нефттең 22 процентын интенсификация методтары ҡулланыу нигеҙендә алынған нефтҡә тура килә.

Промыселдең бөтә участкалары ла ғинуар айында уҡ комплексле итеп төҙөләр һәм хужалыҡ иҫәбенә күсерелделәр. Бригадаларҙың былай төҙөлөш үҙен тулыһынса аҡланы. Нефть сығарыусыларҙан һәм ер аҫты ремонтсыларынан ойошторолған берҙәм бригада участканың эске мөмкинлектәрен тулыһынса файҙалана ала. Ул билдәләнелгән геологик-техник сараларҙың бөтә комплексын уңышлы үтәргә мөмкинлек бирҙе.

Быны иптәш Копылов етәкселек иткән комплексле бригаданың алғәшелгән уңыштарынан күреп була. Был бригада члендәре алған йөкләмәләрен ай һайын арттырып үтәйҙәр. Бакуҙың алдынғы мастере иптәш Кафароптың методын ҡулланып эшләү араһында коллектив участкалағы скважиналарҙың ремонт-ара эшләү вәҡытын, үткән йылдың ошо ваҡыты менән сағыштырғанда, 36 көнгә арттырҙы. Скважиналарҙы бөтә тулылығы менән файҙаланыу өсөн эзлекһеҙ тикшеренеүҙәр алып барыла. Хәҙер участканың 17 скважинаһы оптималь режимда эшләй. Участканың хужалыҡ иҫәбендә эшләүе һөҙөмтәһендә 500 мең һумдан артыҡ экономия алынды.

Промысел коллективе бығаса эшләмәйенсә тик торған скважиналарҙы хәрәкәткә ебәреү юлы менән нефть сығарыуҙы арттыра. 1950 йылда промыселдә бөтәһе 18 скважина хәрәкәткә ебәрелде. Беҙ улар иҫәбенә һөйөклө Тыуған илебеҙ өсөн өстәмә рәүештә меңәрләгән тонна нефть сығарҙыҡ.

Л. Лапина,

«Ишембайнефть» тресы беренсе номерле промыселдең өлкән геологы.

Октябрьский нефтселәренең уңыштары

Бөйөк Октябрҙең 33 йыллығын Октябрьский ҡалаһы нефтселәре яңы хеҙмәт ҡаҙаныштары менән ҡаршы алдылар. «Туймазынефть» тресының беренсе номерле бораулау контораһы III кварталь планын арттырып үтәне. Уға Нефть промышленносе министерствоһының ҡуҙғы Ҡызыл Байрағы тапшырылды. Контора коллективе бораулау тизлеген эксплуатацион бораулау буйынса 109,6 процентҡа, ә разведка бораулауын 109,2 процентҡа үтәне.

Конторанын алдынғы бораулау бригадаһы Социалистик Хеҙмәт Геройы иптәш Куприянов етәкселегендә бораулауҙың 10 айлыҡ планын 174,9 процентҡа, иптәш Агапов бригадаһы 137,3 процентҡа, иптәш Усов бригадаһы 164,2 процентҡа, иптәш Галимов бригадаһы 120,8 процентҡа өткереп үтәне. Конторала бораулауҙың айлыҡ планын арттырып үтәмәгән бер генә бригада ла юҡ.

Серафимовка нефть промыселе бөйөк байрам көнөн нефть сығарыуҙың йыллыҡ планын срогынан алда үтәү менән ҡаршылай. 3-сө номерле нефть промыселенең коллективе 10 айлыҡ планды арттырып үтәне. Промыселдең Воробьев, Гирфанов, Буҙин иптәштәр етәкселек иткән участкалары нефть сығарыуҙың айлыҡ заданиеһен систематик рәүештә арттырып үтәйҙәр.

Бынан бер ай элек нефть сығарыуҙың йыллыҡ планын үтәүсе 4-сө промысел коллективе хәҙер 1951 йыл иҫәбенә нефть бирә. Промыселдә Биишәтуллин, Сотников иптәштәрҙең участкалары бөйөк байрамды айырыуса ҙур хеҙмәт күрһәткестәре менән ҡаршылайҙар.

Октябрьскийҙең башҡа предприятиелә-рендә лә уңыштар ҙур. Уның нефтселәре, бораулаусылары һәм төҙөүселәре бөйөк байрам демонстрацияһына тыныс хеҙмәт фронтында яулап алған Ҡызыл Байраҡтарын күтәреп сығасаҡтар.

М. Хәликов,

ВКП(б)-ның Октябрьский ҡала комитеты секретаре.

Иптәш И. В. Сталингә рапорттар

Украина ССР-ының колхоздары һәм совхоздары йәшелсәләр әҙерләүҙең государство планын 102,4 процентҡа, виноград әҙерләү планын 101,9 процентҡа срогынан алда үтәү тураһында иптәш И. В. Сталингә рапорт бирҙеләр.

Быйыл йәшелсә, 1949 йылға ҡарағанда, 21 тонналға артығыраҡ әҙерләнде. Виноград, үткән йылға ҡарағанда, 3860 тонналға артығыраҡ тапшырылды.

Иркутск өлкәһенең колхоздары һәм совхоздары иген әҙерләүҙең государство планын 100,1 процентҡа үтәү тураһында рапорт бирҙеләр. Аҙыҡ культураларын тапшырыу планы 116,6 процентҡа үтәлгән. Бер ук ваҡытта улар картоф әҙерләүҙең государство планын 104,1 процентҡа үтәү тураһында хәбәр иттеләр.

Сыуаш АССР-ының колхоздары, совхоздары һәм ярҙамсы хужалыҡтары иптәш И. В. Сталингә биргән рапорттарында иген әҙерләүҙең государство планын үтәү тураһында яҙалар. Аҙыҡ культураларын тапшырыу планы 150,1 процентҡа үтәлгән.

Пландан тыш 15 мең шпал

Таныпҡ леспромхозының шпалдар бысыу заводы коллективе Октябрь алды ярышында серьез уңыштарға өлгәште. Үҙенең производство планын был коллектив срогынан ике айға элек үтәне. Байрам көнөнә бүләк итеп ул тимер юл транспорты өсөн пландан тыш 15 мең шпал әҙерләне. Заводтың стахановсыларынан Ғәйсин, Шаяпов, Ғәйнетдинов иптәштәр был эште бер ярым нормалыҡ үтәлеш бирҙеләр.

Тыныслыҡ өсөн

Мине Совет власы, бөйөк Сталин партияһы үҫтерҙе. Өс йәшемдән балалар йортонда тәрбиәләнеп, мин үҙемә ютары квалификация алдым.

Былардың бөтәһе өсөн дә мин Ватаныбыҙ алдында бурыслымын. Партия һәм хөкүмәтебеҙҙең был хәстәрлегенә фиҙакәр стахановсы хеҙмәтем менән яуап бирәм.

Мин Өфө нефть эшкәртеү заводының иптәш Михайлова етәкселек иткән цехында электрик булып эшләйем. Үҙ эшемдә цехтағы аппаратураларҙың, оборудованиеләрҙең аварияһыҙ эшләүен тотһом итәм. Электр энергияһына экономия яһау өсөн көрәшәм. Һөҙөмтәлә беҙҙең цех ошо йылдың 9 айы эсендә 19 мең һумлыҡ электр энергияһына экономия яһаны.

Бөйөк Октябрҙең 33 йыллығын беҙҙең цех коллективе производство уңыштары менән ҡаршы ала. Ун айлыҡ производство планын беҙ 106 процентҡа үтәнек. Күммәтле реагенттәрҙе экономиялауҙан ғына 600 мең һум файҙа алынды. Был уңыштарҙа комсомолец һәм йәштәрҙең хеҙмәте ҙур.

Комсомолец-йәштәр һәм бөтә завод коллективе ҙур шатлыҡ менән мине тыныслыҡ яҡлаусыларҙың Икенсе Бөтә Союз конференцияһына делегат итеп ебәрҙе.

Мәскәүҙән заводыбыҙға ҡайтҡас, илебеҙҙең ҡеүәтен артабан күтәреү өсөн эшләргә миңә яңы дәрт тыуҙы. Беҙҙең производствола-ры һәр уңышыбыҙ илебеҙҙең ҡеүәтен үҫтерер, яңы һуғыш уты токандырыусыларға ялуҡҡыс ут булыр.

С. Фатиуллин,

Өфө нефть эшкәртеү заводының стахановсы-электриге, тыныслыҡ яҡлаусыларҙың Икенсе Бөтә Союз конференцияһы делегаты.

Урман поселкалары электрләштерелә

Электричество хәҙер ағас әҙерләү производствоһына ғына түгел, урман эшселәренең тормошона ла нык инә. Һуңғы ваҡыттарҙа, бигерәк тә быйыл, Башҡортостандың леспромхоздары һәм лесхоздары эшселәрҙең урмандағы айырым поселкаларын электрләштереү буйынса ҙур эштәр башҡарҙылар. Хәҙер Ямантауҙағы леспромхозының «Просвет», Таныпҡ леспромхозының Арҙабан һәм Тәбәнә, Тәпәнә-Өсәр леспромхозының Старый-Хутор, Ҡарамал районының Магинек, Комсомольск һәм Өтнәш поселкаларында Ильич лампочкалары яна.

Ағас әҙерләү сезонына яҡын әҙерләп ҡуйыу ярышының инициаторҙары булған Нуриман леспромхозы Сарҙа һәм Айлы ҡәрә поселкаларын электрләштерҙе.

ВКП(б)-ның БАШКОРТОСТАН ӨЛКӘ КОМИТЕТЕНЕҢ III ПЛЕНУМЫ

Республика колхоздарында һәм совхоздарында общественный малсылыкты үҫтереүҙең өс йыллык планын үтәүҙең һәм малдарҙы кышлатыуға әҙерләүҙең барышы тураһында

Башкорт АССР-ы Министрҙәр Совете Председателе иптәш Н. Р. Уразбаевтың ВКП(б) Өлкә Комитетенең III пленумында яһаған доклады)*

Интәштәр! Большевиктар партияһы һәм Совет хакимәте колхоздарҙың һәм совхоздарҙың продукты биреүсе общественный малсылығын үҫтереүҙең өс йыллык планы тураһындағы үҙәренең тарихи тарарҙары менән партия, совет һәм ауыл хужалығы органдарын, колхоз крәстиәндәрен, совхоз эшселәрен һәм ауыл хужалығы специалистарын ауыл хужалығының иң мөһим тармағы — общественный малсылыкты йылдам үҫтереү эшен большевистик кәрәш программаһы менән тәъмин итергә саҡырҙылар. Общественный малсылыкты бөтә яҡлап үҫтереү—ауыл хужалығын артабан үҫтереү илебеҙҙә партияның һәм государствоның үҙәк бурысы булып ҡуйҙы.

Партия һәм хөкүмәттең был иң мөһим тарарын үтәп, республика колхоздары, совхоздары, малсылыҡ работниктәре, совет һәм партия органдары ҡаһиһи бер ынтылыш күрһәтеп, Хәҙер республикабыҙ колхоздарының ҙур күпселегендә продукты биреүсе малдар һәм тоштар буйынса ҡурҙар ферма бар.

1949 йылда һәм ағымдағы йылдың 9 айы эсендә колхоздарҙа һәм совхоздарҙа мөгөҙле эре малдар, сускалар һәм һарыҡтар һаны байтаҡ арты. Республиканың 29 районы колхоздарында мөгөҙле эре малдар һаны һуғышҡа тиклемге кимәлде үҙҙы китте. Баҡалы, Бишбүләк, Дәүләкән, Кандра һәм башҡа ҡайһы бер райондар мөгөҙле эре малдар һаны, һуғышҡа тиклемге менән сағыштырғанда, байтаҡ арттырыуға өлгөштеләр. Ишембай, Оло-Теләк һәм Нуриман районының колхоздары мөгөҙле эре малдарҙы үҫтереүҙең өс йыллык планын үтәү алдында тораллар.

Республика буйынса тотош алғанда сускалар һаны буйынса һуғышҡа тиклемге кимәл үҙҙы китмәгән, Шишмә, Шәриә, Балтач райондарының колхоздары сускалар һаныҡ, һуғышҡа тиклемгә — 1940 йыл менән сағыштырғанда, ике тапҡырҙан ашыуырағҡа, ә Абзан, Благовар, Бүздәк, Кандра, Кырмыҫҡалы, Салауат һәм Туймазы районының колхоздары дүрт тапҡырға һәм унан да күберәккә арттырғандар. Оло-Теләк районының колхоздары сускалар үҫтереүҙең өс йыллык планын 111 процентҡа үтәнеләр.

Баҡалы районы колхоздарындағы фермаларҙа һарыҡтар һаны, 1940 йылға сағыштырғанда, 5 мең баштан, Балтач районында — 6 мең, Бүздәктә — 12 мең, Дәүләкәндә — 10 мең һәм Туймазы районында — 7 мең баштан арты. Туймазы һәм Оло-Теләк районҙарының колхоздары һарыҡтар үҫтереүҙең өс йыллык планын артырҙан үтәнеләр.

Республикала күп кенә колхоздар продукты биреүсе общественный малсылыкты тиҙләтеүсе темптар менән үҫтерәләр. Мәҫәлән, Илеш районының Ждановка исемендәге колхозы мөгөҙле эре малдар буйынса биҙҙәлгән минимумды 176 процентҡа, шул иҫәптән һыйырҙар буйынса 116 процентҡа, сускалар — 106 процентҡа һәм һарыҡтар буйынса — 125 процентҡа үтәне. Өфө районының «Вторая пятилетка» колхозы малдарҙың һәм тоштарҙың бөтә төрҙәре буйынса өс йыллык планды үтәне ҙә инде.

Юғарыла әйтелгән мәғлүмәттәр республика колхоздарында һәм районҙарында продукты биреүсе общественный малсылыкты үҫтереүҙең өс йыллык планын срогынан алда үтәү өсөн бөтә мөмкинлектәр булғанлығын күрһәтәләр. Ләкин, үкенескә күрә, был мөмкинлектәр тулынынса файҙаланылмайҙар. Республикала малсылыкты үҫтереүҙең өс йыллык планын үтәүҙең ҡәнәғәтләнәрлек барышы тап бына шуның менән аңлатыла ла инде. Малсылыкты үҫтереүҙең өс йыллык планын ике йыллыҡ 1 октябрҙәге республика колхоздары: мөгөҙле эре малдар буйынса—74 процентҡа, сускалар буйынса—56 процентҡа, һарыҡтар һәм кәҙәләр буйынса—76 процентҡа һәм тоштар буйынса—30 процентҡа үтәнеләр.

Билдәле булыуынса, быйылғы йыл — продукты биреүсе общественный малсылыкты үҫтереүҙең өс йыллык планын тулы йәмғәт тәртибендә үтәү өсөн ҡулай шарттар тыуҙырған йыл булып тора. Ләкин малсылыкты үҫтереүҙең 1950 йылғы планы тотош республика буйынса тик һарыҡтар һәм кәҙәләр буйынса ғына үтәлгән, ә продукты биреүсе малдарҙың ҡалған төрҙәре һәм тоштар буйынса биҙҙәлгән күрһәткестәр тулынынса үтәлмәгәндәр әле.

«Зернотрестҡа тиң һәм «Молсиносовхозтрестҡа тиң совхоздары һарыҡтар, сускалар һәм тоштарҙың бөтә төрҙәре буйынса планды үтәнеләр. 9 мөгөҙле эре малдар, һыйырҙар һәм ике сускалар һаны арттырыу буйынса биҙҙәлгән күрһәткестәрҙе үтәмәнеләр.

Республиканың тик өс кенә районы— Баҡалы, Ишембай һәм Федоровка райондары ғына мөгөҙле эре малдарҙың дөйөм һаны буйынса биҙҙәлгән күрһәткестәрҙе үтәнеләр. Сускаларҙың дөйөм һаны буйынса — 27 район һәм һарыҡтарҙың һаны буйынса 29 район планды үтәне.

Ике малдар һаның арттырыу планы, шулай уҡ мөгөҙле эре малдар үҫтереү планы ҡайһыһы ҙәнәғәтләнмәҫлек үтәлеш алдында. Мәҫәлән, Әбйәлил, Аскын, Борай, Ғафури, Ҡариҙел, Матрай, Мәләүез һәм Мәсетле райондары мөгөҙле эре малдар һанын арттырыу урынына уның байтаҡ ҡыҫҡарҙәре күҙәтелә.

Белөрет, Учалы, Мәләүез һәм Матрай районҙарының колхоздары сускалар һанын арттырыу буйынса планды сиктән тыш насар үтәйҙәр. Ошондай хурлыҡлы хәлдә тәҙәтеү өсөн был районҙарҙағы етәкселәр ниндәй саралар күрә икән?

СССР Министрҙәр Совете һәм ВКП(б) Үҙәк Комитеты колхоздарҙың һәм совхоздарҙың продукты биреүсе общественный малсылығын үҫтереүҙең өс йыллык планы тураһындағы ҡарарҙарында тоштарҙың бөтә төрҙәре буйынса тотош алғанда сускалар һаны буйынса һуғышҡа тиклемге кимәл үҙҙы китергә, Шишмә, Шәриә, Балтач райондарының колхоздары сускалар һаныҡ, һуғышҡа тиклемгә — 1940 йыл менән сағыштырғанда, ике тапҡырҙан ашыуырағҡа, ә Абзан, Благовар, Бүздәк, Кандра, Кырмыҫҡалы, Салауат һәм Туймазы районының колхоздары дүрт тапҡырға һәм унан да күберәккә арттырырға тейешбеҙ. Ләкин тотош республика буйынса малсылыкты үҫтереүгә ауыл хужалығы, совет һәм партия органдарының сиктән тыш ҙур иғтибар бирергә кәрәк. Тик был шарттарҙа ғына беҙ малдарҙың арта барған үҫешен тәъмин итә алабыҙ.

Продукты биреүсе малсылыкты һәм тотош колхозлыкта үҫтереүҙең государство планын үтәүҙә артта ҡалыуҙы яҡын көндәрҙә бетерергә кәрәк. Партия, совет һәм ауыл хужалығы органдары, һис һүҙһеҙ, һәр бер колхоз һәм совхоздың малсылыкты үҫтереүҙең государство планын үтәүен тәъмин итергә тейештәр. Был ваҡытта бөтә төр ике малдарҙың һаның арттырыу планын үтәргә айырыуса иғтибар бирелергә тейеш. Планды тулыһынса үтәү өсөн кәрәкле булған һанда колхозсыларҙан, эшселәрҙән һәм хеҙмәткәрҙәрҙән йәш, ҙур малдар һәм тоштар һатып алыуҙы ойоштороргә кәрәк. Был эште 20 ноябрҙән дә һуңламайынса тамамлауға алғашҡы кәрәк.

Интәштәр! Хәҙерге ваҡытта колхоздарҙы әҙерләтеүҙе уҡҡарыу, общественный малсылыкты үҫтереү өсөн иң ынғай шарттар тыуҙыра. Республикала инде 580 әҙерләтелгән колхоз бар. Уларҙың күбеһе общественный малсылыкты үҫтереүҙең государство планын уңышлы үтәй. Мәҫәлән, Оло-Теләк районының Киров исемендәге әҙерләтелгән колхозы мөгөҙле эре малдар буйынса ес йыллыҡ планды 100 процентҡа, сускалар буйынса 102 процентҡа үтәне.

Билдәле булыуынса, ваҡ колхоздар общественный малсылыкты тиҙләтелгән темптар менән үҫтерә алманылар, малдарҙы яҡшы торлаҡтар менән тәъмин итә алманылар. Малсылыкта күп хеҙмәт талап иткән эштәрҙе механизациялаштырыу һәм ышаныслы мал азығы базаһын буҙдырыу уларҙың ҡәсенән килмәне. Бөтә был ҡайһылыктар хәҙер әҙерләтелгән колхоздарҙа ецел генә бетерәлә алалар.

Малдар һаның сифат яғынан яҡшыртыу һәм уның продукты биреүсәлеген күтәреү партия, совет һәм ауыл хужалығы органдарының, малсылыкты бөтә работниктәренең иң төп бурыстарынан береһе булып тора. Мичуринсе агробиология фәне менән ҡоралланған совет малсылығы работниктәре һуңғы йылдарҙа ауыл хужалығы малдарының яңы токомдарын буҙдырыуға һәм уларҙың рекордлы продукты биреүсәлегендә ғүзәл һәҙәмәтләргә әйләнештәләр. Ҡыҫҡа ваҡыт эсендә, ныҡлы һәм маҡсатҡа ынтылышлы хеҙмәт юлы менән мөгөҙле эре малдың Кострома токомо буҙдырылды. Продукты биреү яғынан уның дөйөмлә тиңдәше юҡ. Кострома өлкәһенең «Караваево» совхозында был током малдарҙың алдынғы күтәренән уртаса һәт һауын алыу 6 мең 300 литрҙан арты. Орел өлкәһендә сускаларҙың ливенский токомо барлыҡҡа килтерелде. Был токомдағы әта сускаларҙың уртаса ауырлығы 19 бот тәшкил итә. Һарыҡтарҙың Кавказ токомо, ғилғы малдарының «Владимир ауыр һөк аттары» токомо, ауыл хужалығы малдарының юғары продукты биреүсе башҡа күп кенә токомдары барлыҡҡа килтерелде.

Малдар һаның сифат яғынан яҡшыртыу һәм уның продукты биреүсәлеген күтәреү менән бергә эш нисек тора һуң? Республикала тотошлай мөгөҙле эре малдар һаны 1945 йылдың 1 октябренән алып 1949 йылдың 1 октябренә тиклем 51 процентҡа, сускалар — 114 процентҡа, һарыҡ һәм кәҙәләр — 23 процентҡа арты.

Күрәлгәнсә, бергә байтаҡ һанда тотошлай мал бар. Уны дөрөҫ һәм тулыһынса файҙаланыу, һис шикһеҙ, малдар һаның йылдам яҡшыртыуға һәм уның продукты биреүсәлеген күтәреүгә бушлыҡ итер ине. Ләкин, үкенескә ҡаршы, был ресурстар сиктән тыш ҡәнәғәтләнмәҫлек файҙаланылалар.

Архангел, Ишембай, Кейергәҫе һәм Федоровка райондары бестужев һәм симменталь токомло малдарҙың тотошлай расселение райондары булып торалар. Архангел һәм Ишембай райондарының бестужев токомло малдарҙың тотошлай расселение хеҙмәткәндәрен колхоздарында һуңғы дүрт йыл эсендә малдарҙың токомлолоғо бер ни тиклем яҡшырҙы. Тағы тотошлай малдар һаны 2 тапҡырға арты. Ләкин был малдарҙың продукты биреүсәлеге түбән булып ҡалыуҙа дауам итә әле.

Алдынғы колхоздар, совхоздар һәм малсылыҡ алдынғылары продукты биреүсәлектән юғары күрһәткестәренә әлгөштеләр. Уларҙың эш тәжрибәһе, ауыл хужалығы малдарының продукты биреүсәлеген ҡырҡа күтәреү өсөң беҙҙә эш нисек тора һуң? Республикала тотошлай мөгөҙле эре малдар һаны 1945 йылдың 1 октябренән алып 1949 йылдың 1 октябренә тиклем 51 процентҡа, сускалар — 114 процентҡа, һарыҡ һәм кәҙәләр — 23 процентҡа арты.

Күрәлгәнсә, беҙҙә байтаҡ һанда тотошлай мал бар. Уны дөрөҫ һәм тулыһынса файҙаланыу, һис шикһеҙ, малдар һаның йылдам яҡшыртыуға һәм уның продукты биреүсәлеген күтәреүгә бушлыҡ итер ине. Ләкин, үкенескә ҡаршы, был ресурстар сиктән тыш ҡәнәғәтләнмәҫлек файҙаланылалар.

Архангелъ, Ишембай, Кейергәҫе һәм Федоровка райондары бестужев һәм симменталь токомло малдарҙың тотошлай расселение райондары булып торалар. Архангелъ һәм Ишембай райондарының бестужев токомло малдарҙың тотошлай расселение хеҙмәткәндәрен колхоздарында һуңғы дүрт йыл эсендә малдарҙың токомлолоғо бер ни тиклем яҡшырҙы. Тағы тотошлай малдар һаны 2 тапҡырға арты. Ләкин был малдарҙың продукты биреүсәлеге түбән булып ҡалыуҙа дауам итә әле.

Алдынғы колхоздар, совхоздар һәм малсылыҡ алдынғылары продукты биреүсәлектән юғары күрһәткестәренә әлгөштеләр. Уларҙың эш тәжрибәһе, ауыл хужалығы малдарының продукты биреүсәлеген ҡырҡа күтәреүгә нисек тотонорға кәрәк. Мал азығының һәм малдарҙы тотоу шарттарының малдарҙың продукты биреүсәлеген күтәреү һәм уларҙың токомон яҡшыртыуҙың иң төп бурыстарынан береһе булып тороуы һәм нығыраҡ мал азығы буҙдырмайынса малсылыкты артабан үҫтереү һәм уның продукты биреүсәлеген күтәреү мөмкин булмауы оноторға ярамай.

Мал азығы базаһының малсылыҡ өсөн мөһим әһәмәткә эйә булып тороуына ла ярамаҫтан, республиканың күп кенә колхоздарында уның торошон ҡәнәғәтләнерлек тип әйтеп булмай әле. Шуның арҡаһында колхоздарҙың ҙур күпселегендә мөгөҙле эре малдарҙы, һарыҡтарҙы һәм хатта йылҡы малдарын ҡыштыҡ осорҙа тик бер һаламда ғына тоталар.

Мал азығының етешмәүе — малдарҙың продукты биреүсәлегенең сиктән тыш түбән булыуының төп себәптәренең береһе булып тора. Күп кенә колхоз етәкселәре мал азығының етешмәүенә киләшеп ҡарайҙар, продукты биреүсә малдарҙы яртылаш ас тоторуҙың, уны ҡырҙың төбәлтәләрында ҡалған ҡалдыҡтар һәм насар бесән менән тулландырыуҙың насар практиканың үҙләштергәндәр. Шуға күрә һөт һауын алыу ҡырҡа кәмей, малдар ябығалар, ә көтөүлектәргә сығыҫлы корлектәрҙән бик аҙҡын аҙыҡ баҫтырылған һәр бер килограмм ауырлыҡҡа, хатта аҙыҡ яҡшы булған ваҡытта ла, ныйыр самаһ менән алғанда, 12 килограмм һөт бирелә еткермәй. Насар туҡландырыу һәм ҡыш көндәренә насар тотоу һөҙөмтәһендә малдарҙың продукты биреүсәлеге күпмелә кәмегәнлеген исәпләүе ҡыйын түгел.

Күп кенә колхоздарҙа малдарҙың һөт биреүсәлектәре һәм ауырлыктары тик көтөүлектәрҙә йәйеткән осорҙа ғына арта. Ә ҡыш башлағыу менән уларҙың продукты биреүсәлеге кәмей. Бындай хәл менән артабан килешеп йәшәргә ярамай.

Хәҙер колхозда ныҡлы мал азығы базаһын буҙдырыу, төбиғи мал азығытары ерҙәрен файҙаланыуҙы тәртипкә һалыу менән бергә иң серәҫ рәүештә шөғөлләнергә кәрәк. Баҫыу һәм мал азығы сәсеү әйләнештәрен йылдамырағ үҙләштерергә кәрәк. Улар бөҙҙә бик алғын үҙләштерелләр әле. Күп йыллык үләндәрҙән орлоктарын йылдамырағ һуғыуға, һәр бер колхозҙың күп йыллык үлән һәм мал азығы культураларын орлоктарының етерлек һанда тәъмин итеүгә серьез иғтибар бирергә кәрәк.

Һәр бер колхозда малдарҙы яҡшы тәрбиәләүҙе, һыйырҙарҙы тулыһынса һауын бөтереүҙе, ашатыш һәмерткәүҙе һүҙҙә генә түгел, ә ғәмәлдә ойоштороргә кәрәк. Ауыл хужалығы малдарының продукты биреүсәлеген күтәреү — партия, совет һәм ауыл хужалығы органдарының төп бурыстарының береһе булып тора.

Ауыл хужалығы министерствоһы һәм район Советтәре исполкомдары токомсолоҡ эшенә етәкселек итеүҙәге серьез етешһеҙлектәрҙе иң ҡыҫҡа ваҡыт эсендә бетерергә бурыслылар. Яҡындағы көндәр эсендә токомсолоҡ фермаларында малдарҙың продукты биреүсәлеген тиҙлә күтәрергә, токомло йәш малды үҫтереү эшен бик нық яҡшыртырға, һәр бер фермала токомло малдарҙы дөрөҫ ашатыуҙы, уларға айырыуса тәбиә булдырыуҙы һәм уларҙы яҡшыраҡ тотоуҙы ойоштороргә кәрәк.

Бөҙҙә общественный малсылыкты ветеринар-зоотехник хеҙмәтләндереүҙе әле лә яҡшынан тормай. Общественный малсылыкты ветеринар хеҙмәтләндереүҙе яҡшыртыу — республика ауыл хужалығы работниктәренең һәм үлҙәрҙың штабы — Ауыл хужалығы министерствоһының иғтибар үҙәгенә әйләнергә тейеш.

Партия Өлкә Комитетенең пленумы ауыл хужалығы работниктәренән һәм, бөтәһенән дә элек, Ауыл хужалығы министре иптәш Нәбиуллиндән общественный малсылыкты ветеринар-зоотехник хеҙмәтләндереүҙе, шулай уҡ токомсолоҡ эшенә тәртип урынлаштырыуҙы талап итергә тейеш. Күп кенә зоотехниктар әлегә насар ойоштораларҙар, йыш ҡына малсылыҡҡа йәйәле, оператив етәкселектән сығыналар һәм колхоздарға етерлек ярҙам күрһәтмәйҙәр. Былардың бөтәһе лә общественный малсылыктың үҫеүенә һәм уның продукты биреүсәлеген күтәреүгә насар йоғонто яһай.

Колхоз малсылығын ойоштороусы булыу яғынан зоотехниктың ролен һәм яуаплылығын күтәрергә кәрәк. Уның эше тураһында урындарға күпме күрһәтмә һәм директива өбөрелеүенә ҡарап хөкөм итергә ярамай. Зоотехник эшенең иң яҡшы күрһәткесе — малдарҙың продукты биреүсәлеге ул. Зоотехник общественник, общественный малсылыктың күтәрелеше өсөн социалистик ярыштың ойоштороусы булырға тейеш. Ул колхоз малсылығына фәнден һәм алдынғы тәжрибәнең бөтә яңы ҡағанлыштарын нығытмалы рәүештә индерергә бурыслы.

Партия, совет органдары зоотехник работниктәренә уларҙың яҡшы башлаҡыстарында ҡәнәғәтләнеү ярҙам күрһәтергә, уларҙың эшен малдар һаның үҫтереүҙе тамырынан алып яҡшыртыуға, малдарҙың ҡыҫыр ҡалыуҙарын, үлеүҙәрен бөтереүгә, продукты биреүсәлектәрен күтәреүгә юналтергә тейештәр.

Интәштәр! Иң яуаплы осор — малдарҙы ҡышлатыу осоро башлана. Был ваҡыт — малсылыҡ работниктәре өсөн серьез һынау. Малдарҙы быйылғы ҡышлатыу айырыуса яуаплы, сөнки уны уңышлы үтәгәндә генә, өс йыллыҡтың һуңғы — 1951 йыл заданиеһын үтәү өсөн, быйыл һуңғы йылдарҙа общественный малсылыктың тиҙ үҫеүенә ҡәтғи һалыу өсөн шарттар тыуҙырасаҡ. Мал һаның артабан арттырыу темптары һыйырҙарҙы быҙаулатыуҙың, сускаларҙы балалатыуҙың, һарыҡтарҙы бәресләтеүҙең нисек үтеүенә һәм малдарҙың яҡшы көрлегенең тәъмин ителеүенә бәйләнгән. Быны иң өсөн малдарҙы ҡышлатыуҙы уңышлы үтәгәндә партия, совет һәм ауыл хужалығы органдарының иғтибар үҙәгенә күйылырға тейеш.

Малдарҙы аҙбарҙа тотоп аҫрау осоро башланды тип әйтергә мөмкин, ләкин күп колхоздар әле бында уға әҙерлекте тамамламағандар. Мин бик күп колхоздарҙа һәм совхоздарҙа сиктән тыш тревогалы хәл килеп тыуыуы тураһында пленумға белдерергә тейешмен.

Ағымдағы йылда республиканың колхоздары һәм совхоздары бөтә ауыл хужалығы культураларының, шул иҫәптән мал азығы культураларының да яҡшы урожайын үҫтереүҙәренә ҡарамаҫтан, общественный малсылыҡ азығы менән тәъмин ителмәгән. Яҡшы урожай районҙарҙың күп етәкселәренең башын әйләндергән һәм улар малдарҙы үткән йылғыларҙан ҡабаҡтарын онотҡандар, күрәһең. 20 октябргә булған мәғлүмәттәргә ҡарағанда, колхоз малсылығы тупаҫ азығытар менән 53 процентҡа генә тәъмин ителгән. Бик күп райондарҙа ошо көнгә тиклем комбайндар менән урып-йыйналған майҙандарҙа байтаҡ һандағы һалам әҫкертләнмәгән; бик күп тупаҫ азыҡ иҫәпкә, приходҡа алынмаған. Районҙарҙың күпселегендә мал торлаҡтарын ремонтлау һәм яңыһын төҙөү тамамланмаған. Былардың бөтәһе лә малдарҙы ҡышлатыуҙы уҡҡарыуҙа ҙур ҡыйынлыктар тыуҙыра.

Малдарҙы азыҡ менән тәъмин итеүҙә Ишембай районында тревогалы хәл тыуҙы, бындағы колхоздарҙа талап ителгән тупаҫ азыҡтарҙың 38 проценте генә бар. Бик күп колхоздар мал торлаҡтарын ремонтлауҙы һәм төҙөүҙе тамамламағандар, был эште сиктән тыш әҙҙы алып баралар. Малдарҙы ҡышлатыуға әҙерләү эше Бишбүләк, Оло-Теләк, Байҡыбаш, Борай, Бәләбәй, Балтач, Миәкә, Учалы, Ауырғазы, Архангел, Нуриман, Кушнаренко, Ҡариҙел, Дүртәйле һәм башҡа ҡайһы бер райондарҙың колхоздарында ла яҡшынан түгел. Был райондарҙың етәкселәре үткән ҡышҡы һабаҡтарҙы онотҡандар һәм яңынан мал азығын государственан алыуға иҫәп тоталар, күрәһең. Әгәр быйыл да шундай фактылар булһа, был, интәштәр, государство алдында енәйәт буласаҡ. Партия өлкә комитетенең пленумы ундай хәрәкәттәрҙе бына шулай баһалар.

Яҡындағы көндәр эсендә малдарҙы ҡышлатыуға әҙерлекте — мал торлаҡтарын ремонтлау һәм төҙөүҙе тамамларға кәрәк. Бөтә мал азығын тулыһынса, хужаларса йыйнап алырға, бөтә һаламдарҙы әҫкертләүҙе мөмкин тиклем тиҙерәк тамамларға кәрәк. Бөтә мал азығы иҫәпкә алынырға, уларҙы түҙемлеүҙән һәм таратыуҙарҙан һаҡлау ойоштороларға тейеш. Һәр бер колхозда көрәкле һаҙлы концентрат азыҡтар һәм бөртекле ашлыҡ фуражы булырға, уларҙы билдәленгән маҡсатта файҙаланырға кәрәк.

Партия райкомдарынан, райсовет исполкомдарынан һәм ауыл хужалығы органдарынан малдарҙы ҡышлатыуға әҙерлектәге эштәрҙе ҡыҫҡа срокта бөтәреү өсөн күберәк оперативлек һәм конкрет ойоштороу эше алып барыу талап ителә.

Эштең уңышын нәмә хәл итәсәк, иғтибарҙы нәмәгә тупларға кәрәк һуң?

Иң мөһиме мал азығын һаҡлыҡ менән, торма буйынса ғына һәм айлыҡ пландарға яраҡлы рәүештә генә тотоноуҙы ойоштороу. Малдар көтөүлекләй сығыҫлы азыҡ менән тәъмин ителергә тейеш. Бөтә колхоздарҙа ла мал азығын фермаларға өбәреү колхоз председателе һәм счетоводы тарафынан башҡарылыуына өлгөшергә кәрәк. Ферма мөдирҙәре мал азығын расходлау тураһында һәр ай һайын колхоз правлениеларына отчет бирергә тейештәр. Колхоздарҙың ревизия комиссиялары мал азығын һаҡлау һәм расходлауҙың дөрөҫ булыуына системалы контроль һалырға бурыслылар.

Тәжрибә шуны күрһәтә, малдарҙы ҡышлатыуҙы уңышлы үтәгәндә осон фермаларҙа бурандар, кәсле һыуытҡыр һәм азғы юл өҫкөлөргә осорона тупаҫ азыҡтар запасы буҙдырыу бик мөһим. Фермаларға мал азығы ташыу өсөн хәҙерҙән үк тейешле һанда тартыу кәсе һәм ҡашелар булырға кәрәк.

Мал азығын яҡшы файҙаланыуҙа уларҙы ашатыуға әҙерләү: һаламдарҙы тураҡлау, парлау, һаламдарҙы ҡайнатыу менән үҙенсәлекле мөһим шарт булып тора. Бөтә был эбәй сараларҙы һәр бер колхозда үткәрергә мөмкин һәм уларҙы бөтә колхоздарҙа һәм совхоздарҙа бик ецел башҡарырлыҡ ала.

Силостарҙы дөрөҫ һәм тулы файҙаланыуҙың ҙур әһәмәткә эйә. Үткән йыл бик күп колхоздар силосты ашатыуға ҡыш аҙағында — февраль, март башында ғына башланылар. Шунлыктан байтаҡ һандағы силос файҙаланылмайынса ҡалды.

Инә малдарға, йәш һәм током малдарына айырыуса иғтибар бирелергә тейеш, улар өсөн иң яҡшы һәм төрле тупаҫ, һуғылы азыҡтар булырға кәрәк. Инә малдарҙың быҙаулау һәм бәресләү осорона яҡшы корлекка өткерелеүе бик мөһим.

Яңы тыуған йәш малдар тураһында хәстәрлек—колхоз фермаларында иң мөһим эш участкаһы ул. Иң ҡыҫҡа срок эсендә быҙауҙар, сускалар, һарыҡ балалары торлаҡтарын һәм бәрәстәр өсөн йылытылған торлаҡтарҙы әҙерләргә кәрәк.

Бик күп райондарҙа малсылыҡ работниктәренең йыш алышыныуына юл ҡуйыла, партия-комсомол үлендәре бик аҙ. Үткән йыл Бәләбәй районында малсылыҡ фермалары мөдирҙәренең 52 процентҡы, Мәсетле районында — 50, Ишембай районында—45 процентҡы алмаштырылды.

Быйыл бындай фактыларға юл ҡуйырға ярамай. Яҡындағы көндәрҙә ферма мөдирҙәре составын яңынан тикшереп сығырға, был эшкә колхоз малсылығын

(Аҙағы эсенсә битә).

*) Доклад машинкаларынан күсерелә.

ВКП(б)-ның Башкортостан Өлкә Комитетенең III пленумы

Республика колхоздарында һәм совхоздарында общественный малсылыкты үҫтереүҙең өс йыллык планын үтәүҙең һәм малдарҙы ҡышлатыуға әҙерләүҙең барышы тураһында

Башкорт АССР-ы Министрҙәр Совете Председателе иптәш Н. Р. Уразбаевтың ВКП(б) Өлкә комитетенең III пленумында яһаған доклады

(Аҙағы. Башы 2-се битта).

алып барырға һаләтле булған иң ғәҙәттәге ҡулланыу ҡоралдарҙы бирергә кәрәк. Шулай уҡ фермаларҙағы яңы работниктарҙың ағымсылығын бетерергә, фермаларҙа эшләүсән коммунистарҙы һәм комсомолсыларҙы ныҡлы эшләүсән малсылык работниктарына бөтә шарттар тыуҙырырға, уҙар араһында систематик рәүештә политик һәм массовый эш алып барырға кәрәк. Фермаларҙа ҡыҙыл мөйөштәр ойоштороларға, стена газеталары, боевой листоктар сығарылырға, социалистик ярыш йәйелдерелергә тейеш. Зоотехника һәм ветеринария инструҡсаһы ҡаҙ пропагандаларға кәрәк.

Колхоздарҙағы тәүге партия ойошмалары малсылык фермаларының эшенә ҡаҙнаҡлы контроль булдырырға һәм малдарҙы тышлатыуҙың тирәһен айға ҡаҙнаҡ бер тапҡыр йыйылыштарға ҡуйып тикшерергә бурыслылар.

Иптәштәр! СССР Министрҙәр Советы һәм ВКП(б) Үҙәк Комитеты үткән йылдың октябрь айында йылҡысылыкты үҫтереүҙең ике йыллык планы тураһында бик мөһим ҡарар ҡабул итте. Бөҙҙең республикабыҙҙа колхоздарында аттар һанын 31 процентҡа арттырыу ҡаралған. Был ҡарарҙы үтәү республиканың партия, совет ойошмаларының һәм ауыл хужалығы органдарының төп бурыстарынан береһе булып тора.

Алдынғы районҙарҙа һәм колхоздарҙа йылҡысылык тәжрибәһе шуны күрһәтә, был эшкә тейешле иғтибар бирелгән, аттарҙы тарбиялау, ҡарау һәм ашатыу ҡаҙы зоотехник кимәлгә ҡуйылған урында эш уңышлы бара. Ағымдағы йылда йылҡысылыкты үҫтереүҙең государство планын Абзан районы колхоздары 104 процентҡа, Зилаирҙа районының колхоздары 104,5 процентҡа, Хәйбулла— 105,5, Ҡандра — 103 процентҡа үтәнеләр. Быйыл 100 бейәнән Хәйбулла районы колхоздары 71-әр колон, Ҡандра һәм Зилаирҙа райондарының колхоздары 61-әр колон алдылар. Аттар һанын үҫтереү буйынса әлек артта ҡалып килгән йылайыр районының колхоздары ла эште байтаҡ яҡшыртҡылар.

Партия, совет һәм ауыл хужалығы органдарының тырышлыктары арҡаһында һуңғы йылдарҙа аттар һанын бер ни тиклем үҫтереүтә алғәштеләр. Ләкин йәш һәм әле аттар һанын үҫтереү темпы һаман да түбән әле. Йылҡысылык планы йылдан-йылға үтолмай тора. Быйылғы государство планы бары тик 94 процентҡа үтәнгән.

Аттарҙың күп өлөүе һәм бейәләрҙе тороторғоу процентлыҡ юл ҡуйғанлыҡ түбән булыуы пландың үтәлмәүенә төп сәбәп булып тора. Айырым районҙарҙа аттарҙың үлеү проценте ғәҙәттән тыш зур күләмдә тәшкил итә. Краснокам районының колхоздарында үлгән аттарҙың һаны бөтә аттарҙың 11 процентҡан күбәгән тәшкил итте. Бында аттарҙы үҫтереү урынына, уларҙың кәмеүенә юл ҡуйылған. Иглин, Өфө, Бәҫе, Бөрйә, Архангел, Калтасы, Мишкә һәм Белорет райондары ла аттарҙың күп үлеүенә юл ҡуйҙылар.

Был райондарҙың етәкселәре йылҡысылык эшендә килеп тыуған хәҙерге бөтә серйозлығын аңларға һәм зур итешһеҙлектәрҙе бөтәрергә буйынса эшлекле саралар күрөргә тейештәр. Уларҙың береһе бурысы — йылҡысылыкҡа һанға һуҡмай ҡарауҙы бөтәреүҙән, аттарҙың үлеүен туҡтатыуҙан һәм йылҡысылыкты үҫтереүҙе ҡырыҫ яҡшыртыуҙан тора. Беҙ йылҡысылыктың артта ҡалыуына артабан түҙеп тора алмайбыҙ. Аттар һанын үҫтереүҙең түбән темптары йылҡысылыкты үҫтереү өлкәһендә партия һәм хөкүмәт тарафынан ҡуйылған бурыстарҙың үтәлеүен тәьмин итмәй икәнлекте аңларға ваҡыт.

Бисәктәгебеҙ сара рәүешендә яҡындары көндәр эсендә һәр бер колхозда аттарҙы ҡыш аҙрауға әҙерлек буйынса бөтә эштәрҙе тамамларға кәрәк. Аттарҙы йылы торлаҡтар менән тулыһынса тәьмин итергә, уларҙы иң яҡшы сифатлы азыҡ бүлергә һәм уларҙы актылар буйынса баҫыуҫылыҡ бригадалары бригадирҙарынан, йылҡысылык фермалары мөдирҙәренән, өлкән конюхтарҙан яуаплылыҡҡа бирергә һәм уларҙы рациональ файҙаланыуҙы тәьмин итмәй икәнлекте аңларға ваҡыт.

Бисәктәгебеҙ сара рәүешендә яҡындары көндәр эсендә һәр бер колхозда аттарҙың тирәһен тикшерергә, тәрбиәләү һәм файҙаланыу буйынса уларҙы ат ҡараусыларға һәм ат йәрәтеүселәргә бирергә, әйәһеҙлеккә артабан юл ҡуймаҫҡа кәрәк. Колхоз йылҡысыларының бөтә иғтибары йылҡы малдарын үлеүҙән, һәләк булыуҙан һәм имгәнеүҙән тулыһынса һаҡларға юнәлтелергә тейеш. Был бейәләрҙе ентекле тәрбиәләүҙе ойоштороргә, уларҙы ауыр эштәрҙә файҙаланыуға юл ҡуймаҫҡа кәрәк.

Малсылык продуктылары әҙерләү мәсьәләһенә күсәм. СССР Министрҙәр Совете һәм ВКП(б) Үҙәк Комитеты тарафынан алға ҡуйылған бурыстар бөтәһенә лә билдәле. Был бурыстар ҡыҫҡа ваҡыт эсендә [illegible] малсылык продуктылары ҡулдыры һәм өҫтәл промышленность өсөн сеймал сығанағын тағы ла ныҡлап нығытыуҙы талап итә.

Халыҡ хужалығын күтәреү һәм халыҡтың тормош кән-күрешен артабан яҡшыртыу интерестәре ит, суска майы, һөт, йомортҡа, йән, күн сеймалдары һәм башҡа малсылык продуктылары әҙерләүҙең күләмен яҡындағы өс йыл эсендә кәмендә бер ярым-ике тапҡырға арттырыуҙы талап итәләр.

ВКП(б) Өлкә Комитеты пленумына мин, Башкортостан был бурысты насар үтәй, тип белдерергә тейешмен. Беҙ 1949 йылда ит, һөт тапшырыу пландарын һәм йән тапшырыу заданиеһен үтәмәнек. Малсылык продуктыларын әҙерләү эше хәҙер ҙә ҡәнәғәтләнерлек бара. Ит тапшырыуҙың йыллык планы 83 процентҡа, һөт, тик 81 процентҡа һәм йән тапшырыу планы 75 процентҡа генә үтәлгән. Шулай уҡ йомортҡа тапшырыу буйынса план ҡәнәғәтләнерлек үтәлмәй.

Айырым райондарҙа государствоға малсылык продуктылары тапшырыу планының үтәлеше әҙәүер ҡуркынысы аҫтында тора. Аскын районы етәкселәре малсылык продуктылары әҙерләү планын былтыр ҙа үтәмәнеләр, быйыл да государство заданиеһе үтәлмәй. 1950 йылдың 20 октябренә был районда һөт тапшырыу планы тик 62 процентҡа, йән тапшырыу планы 56 процентҡа генә үтәлгән. Байтыбаш, Краснокам, Күгәрсен, Мәкәр, Нуриман һәм башҡа ҡайһы бер райондарҙа ла ошондай уҡ хәл.

«Зернотрест» һәм «Молсвинтрест» совхоздары малсылык продуктылары әҙерләү планын сиктән тыш ҡәнәғәтләнмәҫлек үтәйҙәр. Трестарҙың етәкселәре Филимонов һәм Фоломеев иптәштәр хәҙерге ваҡытта килеп тыуған түҙеп торғоһоҙ хәлде төҙәтеү өсөн саралар күрмәйҙәр.

Малсылык продуктылары әҙерләүҙең ҡәнәғәтләнмәҫлек барышы шуның менән аңлатыла: байтаҡ райондарҙа әҙерләүселәр, район Совете исполкомдары һәм ВКП(б) райкомдары әҙерләүҙәрҙә государство дисциплинаһын ҡомартҡылар, либераллек күрһәтәләр, әҙерләү эшендә государство дисциплинаһын боҙоу фактыларына килешеп ҡарайҙар һәм шуның менән малсылык продуктылары әҙерләү планын әҙәүгә объектив рәүештә булышлыҡ итәләр.

Әҙерләү органдары насар эшләйҙәр. Директива органдары тарафынан күп тапҡырҙар күрһәтмәләр бирелеүгә ҡарамаҫтан, «Заготскот» системаһы һәм уның етәкселәре иптәш Гиршик аппаратты ныҡытыу һәм әҙерләүҙәр эшен юлға һалыу буйынса кәрәкле саралар күрмәй. Был система работниктарҙа ғәйәпле арҡаһында быйыл колхоздарҙан бик күп һандарҙа арыҡ малдар ҡабул ителгән. Шулай уҡ иптәш Ерлин етәкселек иткән «Маслопром» системаһы ла әҙерләүҙәр эшен ҡәнәғәтләнерлек алып бармай. Әҙерләүҙәр министрлығы вәкиле иптәш Вәлиев әҙерләүсе ойошмаларҙың работниктарына ҡарата талапсанлыҡ күрһәтмәй, һәҙәтләп уларҙы араһында эште контролһеҙлеккә юл ҡуйыла. Күп кенә райондарҙа ВКП(б) райкомдары һәм район Совете исполкомдары был системаларҙа оператив етәкселек итеүҙән алыҫлаштылар һәм әҙерләү органдарының түбәнге звенолары работниктарынан әҙерләүҙәге эштәренә контроль алып бармайҙар.

Государствоға тапшырылған малдарҙың сифаты тураһында бер ниҙә һүҙ. Беҙҙә был эште зур етешһеҙлектәр бар. Колхоздарҙың иң зур күпселеге аҙбарҙа ашатыш һәм көтәүҙә йөрөтөү нимәгәу пландарын үтәмәйҙәр, түбән көрлекле малдар тапшыралар. Был малдарҙы, ысынлап, уртаса көрлеккә еткерелгән сәтта ла, көн тиңәнде, 10 мең баш самаһы малды экономиялауға мөмкин булыр ине. Бик ғәжәп, ләкин шулай булып сыға: район етәкселәренең һәм Башҡорт АССР-ы Ауыл хужалығы министрлығының етәкселәренең күҙәре алдында малдар ҡырыла. Ә малсылыкты үҫтереү планы үтәлмәй.

Әҙерләү органдары, район Совете исполкомдары һәм ВКП(б) райкомдары был эштәге зур етешһеҙлектәрҙе һис киҫекмәҫтән бөтәрергә, бөтә әҙерләүҙәр буйынса ла планды һис һүҙһеҙ үтәлеүен тәьмин итергә тейештәр. Налоттар дисциплинаһын һәр яҡлап нығытырға һәм әҙерләүсе аппараттарҙың эшен активлаштырырға, налог йөкләмәләренең боҙолмаҫ булып тороуын нығыраҡ һаҡларға, ғәйепләүҙе закондар нигеҙендә муафҡа тарттырырға кәрәк. Колхоздарҙа малсылык продуктыларын тотоноуҙың учетын тәртипкә килтерергә кәрәк. Шулай уҡ индивидуаль секторҙағы налог түләүселәр араһында налог дисциплинаһын нығытырға һәм ин яҡын ваҡыт эсендә һәр бер индивидуаль хужалыктың налог йөкләмәһен үтәүен тәьмин итергә кәрәк.

Малсылык продуктылары планын үтәү өсөн көрәштә Башкортостан партия ойошмаһы Советтар Союзының алдынғы өлкәләре, крайҙары һәм республикалары сафында булыр, тип ышаныслы белдерергә рөхсәт итегеҙ.

Йәшәһен Бөтә Союз Коммунистар (большевиктар) партияһы һәм бөйөк Сталин!

Общественный малсылыкты үҫтереү буйынса өс йыллык планды үтәлеш барышы һәм республиканың колхоздарында һәм совхоздарында малдарҙы ҡышлатыу тураһында Башҡорт АССР-ы Министрҙәр Советенең Председателе иптәш Уразбаевтың доклады буйынса фекер алышыуҙар

Общественный малсылыкты үҫтереү буйынса өс йыллык пландың үтәлеш барышы һәм республиканың колхоздарында һәм совхоздарында малдарҙы ҡышлатыу тураһында иптәш Уразбаевтың доклады буйынса фекер алышыуҙарҙа беренсе булып ВКП(б)-ның Шаран райкомы секретаре иптәш Асмаров сығыш яһаны. Ул районда малсылыҡ өлкәһендә эшләүселәр тарафынан әйтәшелгән ҡайһы бер уңыштар тураһында һөйләне. Өс йыллык план буйынса государство заданиеларын: мәғәҙә эре мал буйынса 17 колхоз, һарыҡтар һәм кәҙәләр буйынса — 22, сускалар буйынса — 22 колхоз үтәне. Районда тотошо менән алғанда, аттарҙан башҡа бөтә төр малдар буйынса нығытыла тикләмге кимәл байтаҡ үтәп кителде.

Иптәш Аскаров малсылык эше яҡшы ҡуйылған алдынғы колхоздарҙы күрһәтеп үтә. Мәҫәлән, «Ленин юлы» ауыл хужалығы артелендәге барлыҡ фермаларҙа мал һаны, план менән ағымдағы йылға билдәләнгәнгә ҡарағанда, байтаҡ артыҡ. Быйыл 27 бейәнән 27 колон алынып, үҫтерелгән. Районда дүртәр ферма, шул иҫәптән сускасылык фермаһы булмаған бер генә колхоз да юҡ. Артелдәр малсылыктан зур доход алалар. Мәҫәлән, быйыл «Түңәрәк» колхозы малсылыктан 380 мең һум доход алған.

Партия райкомы малсылык кадрҙары менән эшләүгә зур иғтибар бирә. Фермаларға үҙ аштарған белгес һәм ҡаратыусы кешеләр һайлап алынғандар. Ете артель фермаһында партия группалары, бригад урында — партия-комсомол группаһы ойоштороло. Улар малсылык работниктәре араһында зур массовый-политик эш алып баралар. Кадрҙар менән көн һайын эш алып барыу һөҙәмтәһендә, һуңғы ике йыл эсендә малсылык алдынғыларының һаны ас тапҡырға арты.

Ләкин малсылык продуктылары тапшырыу буйынса государство заданиеларын үтәү өсөн йомшаҡ ҡарәтләү, инә малдар һанын арттырыу планының үтәлмәүе районда малсылык өлкәһендә булған етешһеҙлектәрҙән береһе булып тора.

ВКП(б)-ның Борай райкомы секретаре иптәш Арысланов докладта районға хаҡлата әйтелгән тәнҡиттән урынлы булыуын таныны. Партия райкомы һәм район Совете исполкомы малсылыҡҡа етәкселек итеү эшендә сорьез хаталарға юл ҡуйғандар. Малсылык өлкәһендә эшләүселәр араһында массовый-тәрбиә эштәре йомшаҡ ҡуйылған, шулай уҡ ныҡлы мал азығы базаһы булдырыуға иғтибар бирелмәгән. Хәҙер партия райкомы малсылыкта булған бөтә етешһеҙлектәрҙе бөтәреү өсөн саралар күрә.

Шуның менән бер рәттән район эрҙәмгә мохтаж. Был эрҙәмды специалистарҙе күп булған Ауыл хужалығы министрлығы күрһәтергә тейеш.

Партияның Мәкәр райкомы секретаре иптәш Карасов Башҡорт АССР-ы Ауыл хужалығы министрлығының иптәш Корнилов етәкселек иткән Малсылык управленнеһе эшендәге етешһеҙлектәрҙе тәнҡитләне. Райондағы фермаларҙа яҡшы тоҡомло малдар бик аҙ процент тәшкил итә. Ләкин Малсылык управленнеһе яҡшы тоҡомло малдар үрсетеү өсөн хәстәрлек күрмәй, урындарҙан күтәрелгән мәсьәләләрҙе хәл итеүҙә аҡрын хәрәкәт итә. Ул ғына ла түгел, Ауыл хужалығы министрлығы планда билдәләмәгән тоҡомдағы аттарҙы алтерергә һәм хатта тоҡомһоҙ мәғәҙә эре малдар һатып алырға тәҡдим итте.

Районға баш зоотехник билдәләү тураһындағы мәсьәлә инде ике йылдан бирле һуҙылып киләһе. Ләкин республиканың Ауыл хужалығы министрлығы уның урынына райондан аҙаҡлы зоотехник Трунованы ла алыу тураһында приказ сығарҙе.

Иптәш Карасов Башҡорт АССР-ы Министрҙәр Совете ағрһендәге ауыл һәм колхоз төҙөлөше Управленнеһе алдына зур дәғүәләр ҡуйҙы. Был Управленнеһен работниктәре ике йыл буйына районда булманылар, ауыл һәм колхоз төҙөлөше булегенә ярҙам итмәнеләр. Ә ярҙам итергә кәрәк ине, сөнки был булектә стандарт малсылык ҡараптыларын һаҡлауҙы ойоштороға алырлык бер генә специалист та юҡ.

Республикабыҙҙың данлы колхозсыһы, ВКП(б) Өлкә Комитеты члены иптәш Чуева Кейергәҙе районы «Золотой колос» колхозының әрәләтелгәндән һуң яһаған беренсе аҙымдары тураһында һөйләне. Колхоз быйыл государствоға малсылык продуктылары тапшырыу планын да уңышлы үтәне. 1951 йыл өсөн аванс рәүешендә 7500 литр һөт, 15 центнер ит тапшырҙы.

Благовар район Совете исполкомының председателе иптәш Камалов үҙенең сығышында, районда малсылыҡҡа етәкселек итеү эшендә әле күп етешһеҙлектәр булыуын әйтеп үтте. Колхоздарҙа малдарҙы үрсетеү эше тейешенсә ҡуйылмаған, малдарҙың үлеү факторҙары бөтерелмәгән, малдарҙың продукты бирешә лә бик түбән. Былар бөтәһе лә үҙ нәүбәтенә государствоға алдынғы йөкләмәләрҙе үтәүгә насар тәьҫир итәләр. Районлы колхоздары һөт тапшырыу планын 72 процентҡа, йән тапшырыу планын — 60 процентҡа, йомортҡа тапшырыу планын 48 процентҡа генә үтәнеләр.

Районда бер генә участка зоотехниге лә юҡ. Шул уҡ ваҡытта Башҡорт АССР-ы Ауыл хужалығы министрлығы, атап алғанда министрҙең урынбаҫары иптәш Афанасьев, малсылык специалистәре штатын комплектовать итеүҙә ярҙам итмәй.

СССР Министрҙәр Совете һәм ВКП(б) Үҙәк Комитеты малсылыкта күп көс һалыуҙы талап итәүе процестәрҙе механизациялауға айырыуса зур иғтибар бирәләр. МТС-тарҙың мал азығы туплау пландары бар, ләкин уларҙың машиналары, инвентарҙәре юҡ. Бары тик шуға арҡала Благовар МТС-ы бесән сабыу планын 12 процентҡа, Языково МТС-ы —5 процентҡа, Сынташтамаҡ МТС-ы — 3 процентҡа генә үтәне. Мал азығын силостау планын үтәү ҙә шулай уҡ насар тора. Ауыл хужалығы министрлығы машина-трактор станцияларын бесән сабыҫ машиналар һәм инвентарҙәр менән тәьмин итеү тураһында хәстәрлек күрергә тейеш.

Благовар районы — ялан районы ул, колхоздар төҙөлөш материалдарына айырыуса мохтаждар. Шулай булыуға ҡарамаҫтан, Башҡорт АССР-ының Госпланы һәм Башпотребсоюз төҙөлөш материалдарын бик аҙ бирәләр. Быйыл рына ла 1200 кубометр аҫас алынып өлгерелмәне. Башпотребсоюз 2000 килограмдан артыҡ тимер, 53 кубометр такта бирергә өлгермәне.

ВКП(б)-ның Йылайыр райкомы секретаре иптәш Яковлев райондың ауыл хужалығы эшендәге тарафынан быйыл әйтәшелгән уңыштар тураһында һөйләне. Государствоға ит, май, бронза һәм сеймал тапшырыу планы 9 ай эсенда тулыһынса үтәлде. Общественный малдар ҡышлатыуға өтерлек тиклем бесән һәм башҡа төрлө азыҡтар менән тәьмин ителде.

Ләкин был уңыштыктар — әлегә башы рына әле, ин зур эш алда. Районда бик яҡшы көтәүлектәр, тәбиғи сабынлыктар, төҙөлөш материалдары бар. Ләкин уларҙың бөтөнләй дә тулыһынса файҙаланыу өсөн малсылыкта күп көс һалыуҙы талап итәүе процестәрҙе ин күп күләмдә механизациялауға, мал азығы туплау буйынса әштең зур өлөшөн МТС-тарға йөкмәтергә кәрәк. Башҡорт АССР-ы Ауыл хужалығы министрлығының процестәрҙе ин күп күләмдә механизациялауға, мал азығы туплау буйынса эштең зур өлөшөн МТС-тарға йөкмәтергә кәрәк. Башҡорт АССР-ы Ауыл хужалығы министрлығының МТС-тарға бесән сабыу, силос һалыу эштәрен планлаштырыу менән генә сикләнеп ҡалырға ярамай, бәлки станцияларҙы машиналар менән тәьмин итергә кәрәк.

Иптәш Яковлев ВКП(б) Өлкә Комитетенән һәм Башҡорт АССР-ы Министрҙәр Советенән районды электрлаштереүҙә ярҙам күрһәтеүҙәрен һорай. Йылайыр йылғаһында гидроэлектростанция һалыу өсөн бик зур әҙәнәү эштәре үткәрелде. Был станция быйыл эксплуатацияға тапшырылырға тейеш булһа ла, әле эш башланмаған да.

Республиканың Ауыл хужалығы министрлығы Ауыл хужалығын пропагандалау управленнеһенең начальнигы иптәш Гәйсин үҙенең сығышын колхоздар өсөн массовый кадрҙар әҙерләүгә арнаны. Партия һәм хөкүмәт ҡарарҙарын һис һүҙһеҙ үтәүҙе тәьмин итеү буйынса бөтә саралар күрергә тейештәр. Агрозоотехник курстарҙа укыусылар группаһын комплектовать итергә, уның укытыусыларын һайлап алырға, уларҙы һәр бер группаға тотош бер йылға бирәтеп күйырға, курстар өсөн биналар әҙерләргә, укытыусыларға регуляр рәүештә семинарҙар үткәрергә, укытыусыларҙың педагогик советен ойоштороргә кәрәк.

Архангел район Совете исполкомының председателе иптәш Панало район колхоздарында, бигерәк тә яҡшы тоҡомло малдар үрсетеүҙә торған фермаларҙа һыйырҙарҙың аҙ һөт биреүҙәре тураһында докладтың уңышлы күрһәтеүен әйтеп үтте. Малсылык районы булған Архангел районы ауыл хужалығы артелдәре малсылыктың продукты биреше арҡаһын нығытҡа тиклемгә кимәлгә етеүҙән алыҫ торалар әле. Районда малдарҙың үлеү һәм уларҙы күпләп һуйыу, малдарҙы үрсетеү эшенән ташланыҡ хәлдә булыу фактылары дөрөҫ әйтелде.

Был өлкәһеҙлектәрҙе бөтәреү өсөн, ә продукты биреүсән малдарҙы алмаштырыу, малдарҙы ҡарау һәм ашатыу эштәрен яҡшыртыу буйынса саралар күрөргә. Фермаларҙа яҡшы тоҡомло малдар һаны арты һәм хәҙер улар мөгәҙә эре малдарҙың 65 процентен, һарыҡтарҙың 87 процентен һәм сускаларҙың 64 процентен тәшкил итәләр.

Профессор иптәш Маньков республика колхоздарында һәм совхоздарында малсылыкты үҫтереү өсөн бик зур мөмкинлектәр булыуы тураһында һөйләне. Иптәш Маньков шулай уҡ уңған йәйге-көйгәге эшләнер Ковалевтың методтарын ауыл хужалығы производствоһына киң рәүештә индереү кәрәклеге тураһында айырыуса әйтеп үтте.

Башҡорт АССР-ы Министрҙәр Совете эргәһендәге ауыл хужалығы һәм колхоз төҙөлөше управленнеһенең начальнигы иптәш Казимаев малдар өсөн торлаҡ төҙөүҙең өс йыллык планы ҡәнәғәтләнерлек үтәлмәгәнлеген таныны. Мәҫәлән, Аскын районының колхоздары 1950 йылда һыйырҙар өсөн торлаҡтар төҙөү заданиеһен бары тик 31 процентҡа генә, сускалар өсөн — 20 процентҡа генә, һарыҡтар өсөн — 32 процентҡа генә, ҡоштар өсөн — 16 процентҡа генә үтәнеләр. Башҡа күп кенә райондарҙа ла шундай уҡ хәл урын тота.

Төҙөлөштөң әҙәнә ҡалыуының сәбәбе 1949 йылдың көҙөндә һәм 1950 йылдың ҡышында аҫас материалдары әҙерләү һәм ташыу планының үтәлмәүендә, шулай уҡ урындағы төҙөлөш материалдарын — кирбес, саман, әҙәби һәм башҡаларҙы етештереүҙең насар ойоштороловында. Быйыл колхоздарҙа бары тик 67 урында рына кирбес заводы ҡалыпты, был пландың ни бары 67 процентын генә тәшкил итә.

Ауыл һәм колхоз төҙөлөше управленнеһе һәм уның күп кенә райондарҙағы бүлексәләре әле булһа ысын ойоштороусы булып әҙерләнмәгәндәр, колхоздарға төбәнсә техник ярҙам күрһәтмәйҙәр. Бөтә колхоздарҙа ла данлы төҙөү бригадалары ойошторолоп бөтмәгән әле, төҙөлөш бригадалары булған урындарҙа ла уның члендәре башҡа эштәргә күсереләләр. Колхозсыларҙы төҙөү эштәренә әйҙәтеү ойоштороламаған.

Республиканың һөтсөлөк-үҫекселек совхоздары трестының директоры иптәш Фоломеев мал һанын арттырыу, уның продукты бирешен күтәреү буйынса быйыл алғәшелгән ҡәйһы бер уңыштар тураһында һөйләне. Ләкин әле был ҡаҙаҡ зур етешһеҙлектәр бар. Совхоздарҙа зоотехника һәм ветеринария эштәре түбән кимәлдә, бөгөнгө көндең талаптарына яуап бирмәй. Трестҡа ҡараған күп кенә хужалыктар һарыҡтарҙың һәм һыйырҙарҙың тыҫыр ҡалыуҙарына юл ҡуйҙылар. Малдарҙың үлеү процентын әүгәри әле.

Әҙерләүҙәр аппараты насар эшләй. СССР Әҙерләүҙәр министрлығының Башҡорт АССР-ы буйынса вәкиле иптәш Вәлиев совхоздарға ярҙам итмәй. Мәҫәлән, Дим совхозы иғтибар Аксенға тапшыны, унда уны ҡабул итмәй башланылар, уның инде Бәләбәйгә алып китергә мәжбүр булдылар һәм унда ла иғтибар ҡабул итеүҙән баш тартҡылар. Мал тапшырыуҙа ла шундай уҡ хәл урын тота. Иптәш Вәлиевкә үҙенең аппаратын һәм райуполминзаг работниктарын активлаштырырға, уларҙың совхоздарҙан ит есен малды ҡабул итеүҙәрен тәьмин итеүгә әйҙәтергә кәрәк.

ВКП(б)-ның Мәләүез райкомы секретаре иптәш Пануев, докладсы малсылыкты үҫтереү планын үтәүҙә серьез рәүештә артта ҡалыуҙы өсөн районды бик урынлы тәнҡитләне тип таныны. Партия райкомы һәм район Совете исполкомы етешһеҙлектәрҙе бөтәреү өсөн бөтә саралар күралар. Колхоздар инде хәҙер 1245 баш мөгәҙә эре мал һатып алдылар һәм контрактацияһан алдылар. Малсылык ҡаралтыларын төҙөү һәм булғандарын ремонтлау эштәре алып барыла. Малсылыкты үҫтереү буйынса государство планы һис шикһеҙ үтәләсәк.

Иптәш Уразбаев доклады буйынса фекер алышыуҙарҙа шулай уҡ ВКП(б)-ның Дәүләкән райкомы секретаре Тартыгов, Башҡорт ауыл хужалығы институты кафедраһы мөдире Сорока, Башҡорт АССР-ы Ауыл хужалығы министро Набиуллин, СССР Ауыл хужалығы министерствоһының вәкиле Комиссаров иптәштәр сығыш һөйләнеләр.

БЕРЛӘШКӘН МИЛЛӘТТӘР ОЙОШМАҺЫ ГЕНЕРАЛЬНЫЙ АССАМБЛЕЯҺЫНЫҢ БИШЕНСЕ СЕССИЯҺЫ

1950 йылдың 1 ноябрендәге пленар ултырыш

НЬЮ-ЙОРК, 1 ноябрь. (ТАСС). Генеральный Ассамблеяның бөгөнгө иртәнге ултырышында БМО-ның генеральный секретарен билдәләү тураһында мәсьәлә буйынса дискуссия дауам итте.

Беренсе булып һүҙ алған СССР делегацияһының етәксеһе А. Я. Вышинский Англия-Америка лагере вәкилдәренең сығыштарына ентекле рәүештә туҡталды. СССР делегацияһының етәксеһе был вәкилдәр сығыштарының тулыһынса юридик яҡтан нигеҙһеҙлеген тағы ла бер тапҡыр күрһәтте. Ул, БМО Уставы һәм Иминселек Советенең ҡағиҙәләре менән нәсәлләшмәйенса Трюгве Лиэ генеральный секретарь посына һуйырға маташыу БМО-нан һәм уның Уставынан кәләү булып тора, тип күрһәтте.

Генеральный секретарҙе билдәләү менән килеп тыуған хәл «берәмлек ҡағиҙәләренән сығыусы туйыҡтоң класслыҡ мисалы» булып тора, тип билдәләне Филиппины вәкиле Ромуалдың сығышына туҡталып, А. Я. Вышинский, туйыҡ берәмлек ҡағиҙәләренең булыуы арҡаһында түгел, ә был ҡағиҙәләрҙе хөрмәтләмәү һәм уларҙы үтәмәү арҡаһында килеп тыуҙы, тип күрһәтте. Шуныһы та, тип дауам итте СССР делегацияһының етәксеһе, генеральный секретарь посына рекомендацияға ҡарата берәмлек принцибен ҡулланыу Иминселек Советенең дайми члендәренең береһе тере йәки был кандидатураға ҡаршы сыҡһа, был дайми члендәрҙең ошо берәмлек ҡағиҙәһенә буйһоноуҙарынан һәм был кандидатураны башҡа талап итмәүҙәренән тора. Быны Устав талап итә. Уставтың был талабын үтәү, тип дауам итте А. Я. Вышинский, бөтә тәр тупиктәрҙо бетерә, сөнки тупик берәмлек ҡағиҙәһе бозолған ваҡытта ғына барлыҡҡа килә.

А. Я. Вышинский, Иминселек Советендә генеральный секретарҙе билдәләү тураһындағы мәсьәләне тикшергән ваҡытта совет делегацияһы был ҡағиҙәне һаҡланы, тип хәтерҙә төшөрҙө. Польшаның сит ил эштәре министры Модзелевскийҙың кандидатураһын күрһәтеп һәм был кандидатураның ҡаршы килеүҙәрҙә осрауына ышанғас, ул Иминселек Советенең башҡа члендәре өсөн ҡабул ителмәҫлек булғас, был кандидатураны талап итмәне. Киреһенсә, совет делегацияһы башҡа кандидатураларҙы — Ромуло, Рәу, Нерво, Малик (Ливан) кандидатураларын яҡларға әҙер булыуын белдерҙе. Асылда был кандидатураларға ҡаршы килеүсе булманы, ләкин улар АҠШ делегацияһының Трюгве Лиэн башҡа тәләһә ниндәй кандидатураға ҡаршы вето ҡулланырға яуаплы арҡаһында ғына кире тағылдылар.

Тупиктә берәмлек ҡағиҙәһе барлыҡҡа килтерҙе, тип әйтеүҙәр бөҙгә, тип билдәләне А. Я. Вышинский... Беҙ, әлбиттә тормай, ә әш бер ниҫә делегаттың һәм бөтәһенән элек, АҠШ делегатының Устав менән һәм тупиктән сығыуҙың берҙәнбер юлын күреүсе уның талаптары менән нәсәлләшергә теләмәүенән тора, тип раҫлайбыҙ.

А. Я. Вышинский БМО-ның генеральный секретаренең кандидатураһы тураһында килешелгән ҡарарҙарға әлегәшеү өсөн Иминселек Советенең яңынан тығылыҡтар яһауын талап итте. Ул, был мәсьәләне советтең ыңғай хәл итеүгә әлегәшеү өсөн Генеральный Ассамблеяның бишенсе сессияһы тамамланғанға тиклем күп ваҡыт бар әле, тип хәтерҙә төшөрҙө.

Шул ук ваҡытта СССР делегацияһының етәксеһе, БМО генеральный секретаренең посында Трюгве Ли полномочиеләрен законһыҙ рәүештә оҙайтыу Устав принциптәренән, бөтә БМО-нан кәләү булыр ине, әҙсылыҡҡа тарата, Уставҡа тарата, БМО ойошҡан конституцияға тарата күпселектең баш-баштәкәлыры булыр ине, тип хәтерҙә төшөрҙө. Был конституцияны хөрмәтләмәйенсә, тип билдәләне А. Я. Вышинский, беҙҙең ойошмабыҙ йәшәй һәм хәрәкәт итә алмай, ул үләсәк, ул кибеп бетәсәк, ул һаләк буласаҡ.

А. Я. Вышинскийҙән һуң Египет вәкиле Салах-Эд-Дин-Бей сығыш яһаны. Ул делегаттарҙы ете ил делегацияһы тарафынан индерелгән резолюция проектын ҡабул итергә саҡырҙы.

Унан һуң АҠШ вәкиле Даллес «ете ил» резолюцияһының проектын нигеҙләп сығыш яһаны. АҠШ вәкиле бөтә делегацияларҙы ла «ете ил» резолюцияһының проектын ҡабул итергә саҡырҙы.

Көндәҙгә ултырышта шулай уҡ Филиппины, Греция, Франция һәм Югославия вәкилдәре лә сығыш яһанылар. Улар, беҙҙең делегацияларыбыҙ ете державаның резолюция проектын ҡабул итергә саҡырҙы.

Тикшерелгән мәсьәләнең айырыуса мөһим булыуын, шулай уҡ уның юридик яҡы менән нәсәлләшергә кәрәкләктә билдәләп, ул делегаттарҙы был мәсьәләне БМО принциптәренә тулыһынса ярашлы итеп хәл итергә саҡырҙы.

Сирия вәкиле Эль-Хури Америка позицияһын тәнҡитләне һәм БМО Уставының 97-се статьяһы, Иминселек Совете был мәсьәлә буйынса Генеральный Ассамблеяға рекомендация яһарға тейеш, тип асыҡтан-асыҡ өйтә, тип билдәләне. Эль-Хури, Сирия делегацияһы бер ниндәй ҙә законһыҙ процедурала ҡатнашырға теләмәй, тип билдәләне.

Индия вәкиле Рәу ҡыҫҡаса сығышында Иминселек Советендә күптән түгел булып үткән фекер алышыуҙарға туҡталды һәм Америка тәҡдикен Индия делегацияһының яҡлауын аҡларға маташты.

Ираҡ вәкиле Джемали был мәсьәләне өйрәнеү өсөн комитет төҙөргә тәҡдим итте.

Джемалиҙән сығышынан һуң Генеральный Ассамблея тауыш биреүгә күсте.

Башта мәсьәләне тәрәүҙә Иминселек Советә рекомендация яһағанға тиклем киҫектәргә тәҡдим итеүсе совет тәҡдиме кире ҡағылды. Был тәҡдим 37 тауыш менән кире ҡағылды. 9 делегация уны яҡлап тауыш биреүҙән тыйылып ҡалды.

Унан һуң Генеральный Ассамблея бөтә мәсьәләне бының өсөн төҙелгән комитет ҡарамағына тапшырыу тураһында Ираҡ тәҡдимен кире ҡаҡты. Был тәҡдим 35 тауыш менән кире ҡағылды. 15 делегация уның өсөн тауыш биреү. 7 делегация тауыш биреүҙән тыйылып ҡалды.

Унан һуң Америка тәҡдиме тауышҡа куйылды; ул биш тауышҡа ҡаршы 46 тауыш менән ҡабул ителде. 7 делегация тауыш биреүҙән тыйылып ҡалды.

Унан ары Генеральный Ассамблея бер ниндәй ҡаршылыҡһыҙ процедураның яны ҡағиҙәләрен хупланы. Шуның менән Генеральный Ассамблеяның иртәнге ултырышы ябылды.

1 ноябрҙәге көндәҙгә пленар ултырыш

НЬЮ-ЙОРК, 2 ноябрь. (ТАСС). Генеральный Ассамблеяның көндәҙгә пленар ултырышында көн тәртибендә «Тыныслыҡты яҡлап берәмкән хәрәкәттәр» тип аталған мәсьәләне тикшереү башланы.

Көндәҙгә ултырышта был мәсьәлә буйынса Политик комитеттең ултырыштарында дискуссияның барышы тураһында докладсы Торстың (Исландия) ҡыҫҡаса белдереүенән һуң резолюцияларҙың бөтә проекттары буйынса дискуссия асылды.

Беренсе булып Уругвай вәкиле сығыш яһаны. Ул делегацияһы тарафынан индерелгән резолюция проектын ҡабул итергә саҡырҙы.

Унан һуң АҠШ вәкиле Даллес «ете ил» резолюцияһының проектын нигеҙләп сығыш яһаны. АҠШ вәкиле бөтә делегацияларҙы ла «ете ил» резолюцияһының проектын ҡабул итергә саҡырҙы.

Көндәҙгә ултырышта шулай уҡ Филиппины, Греция, Франция һәм Югославия вәкилдәре лә сығыш яһанылар. Улар, беҙҙең делегацияларыбыҙ ете державаның резолюция проектын ҡабул итергә саҡырҙы.

2 ноябрҙәге иртәнге пленар ултырыш

НЬЮ-ЙОРК, 2 ноябрь. (ТАСС). Генеральный Ассамблеяның бөгөнгө иртәнге пленар ултырышында «Тыныслыҡты яҡлап берәмкән хәрәкәттәр» тип аталған мәсьәләне тикшереү дауам итте.

Беренсе оратор, Великобритания вәкиле Янгер, ете держава резолюцияһы, йәғәфе, Иминселек Совете хокуҡтарын боҙмай һәм БМО Уставына ҡапма-ҡаршы киләмәй, тип раҫлап, Ассамблеяны был резолюцияны ҡабул итергә саҡырҙы.

Чили вәкиле Санта Крус шулай уҡ ете держава резолюцияһының проектын яҡланы.

Унан һуң Чехословакия вәкиле Гайда һүҙ алды. Ул АҠШ-тың тышҡы политикаһына туҡталды, уның резакцион һәм агрессив характерен күрһәтте.

Ете держава резолюцияһының проектына күсеп, Чехословакия вәкиле, был резолюция ҡабул ителһә, ул БМО-ны һәм уның Уставын серьез рәүештә ҡаҡшатасаҡ, тип билдәләне.

Унан һуңғы оратор Боливия вәкиле ете держава резолюцияһының проектын һәм башҡа ике резолюцияның проекттарын яҡланы.

Унан һуң сығыш яһаған Төркиә вәкиле Сарпер, «ете ил» резолюцияһы проектында киҫәтелгән тәҡдимдәр, йәғәфе, БМО Уставы принциптәренә тулыһынса ярашлы булып торалар һәм уларҙа Иминселек Советенең полномочиеләренә һәм функцияларына бер ниндәй ҙә ҡул һуҙыуҙар юҡ, тип буш һүҙҙәр менән раҫланы.

Иртәнге ултырыш аҙағында Белорус ССР-ы вәкиле Скоробогатый сығыш яһаны.

Белорус ССР-ы вәкиле Советтәр Союзы делегацияһы тарафынан индерелгән резолюция проекттарын яҡланы.

БССР вәкиленең сығышынан һуң ултырыш ябылды.

Кореялағы вакиғалар

Корея халыҡ-демократик республикаһы Халыҡ армияһы баш командованиеһенең белдереүе

Корея халыҡ-демократик республикаһы Халыҡ армияһы баш командованиеһенең 3 ноябрҙә тапшырылған белдереүендә, Фронттың бөтә участкаларында ла Халыҡ армияһының частәре Америка һәм Коньяҡ Корея ғәскәрҙәренә ҡаршы ҡаҡлиҙ боевой хәрәкәттәр алып барҙылар, тип әйтелә.

Анчжуҙан (Аньсюҙән) көнбайыштараҡ районда Халыҡ армияһының частәре һуғыштар менән уңышлы рәүештә алға бараллар. Анчжуҙан (Аньсюҙән) төньяҡтараҡ һәм төньяҡ-көнсығыштараҡ һөжүм итеүсе Халыҡ армияһының частәре дошманға йәнләш көстә һәм техникала зур юғалтыуҙар яһанылар. Был райондағы һуғыштарҙа, тулы булмаған мәғлүмәттәргә ҡарағанда, Халыҡ армияһының частәре дошмандың 1500-ҙән артыраҡ һалатын һәм офицерен ултергәндәр һәм яралағандар. 2000-дән артыҡ кеше пленға алынған. Төрлө калибрҙәге 150-нән ашыуыраҡ орудие һәм миномет, 300 самаһы автомашина һәм башҡа хәрби мөлк алынған.

Көнсығыш яр буйында һуғыштар Хамхындан (Канконан) төньяҡтараҡ районда һәм Сенгдзин районында баралар.

Сикан халҡы Ҡытай Халыҡ-азатлыҡ армияһының бөеүтәрен йылы ҡотлай

ПЕКИН, 2 ноябрь. (ТАСС). Синьхуа агентствоһының Чунциндәге хәбәрсеһенең хәбәр итеүенә ҡарағанда, Ҡытай Халыҡ-азатлыҡ армияһының бөеүтәре Тибеткә барған юлда бөтә урындарҙа ла тибетлеләрҙең һәм Сикан провинцияһының башҡа милләттәре вәкилдәренең яҡшы ҡабул итеүҙәренә осрайҙар. Халыҡ азатлыҡ армияһының бөеүтәренә урындағы халыҡ бик күп һанда булектәр килтерә. Халыҡ-азатлыҡ армияһының бөеүтәрен халыҡ йырҙар һәм милли бейеүҙәр менән ҡаршылай. Халыҡ-азатлыҡ армияһының частәре өйөҙ үҙәге Цяньнинға яҡынлашҡан ваҡытта уларҙы бер ниҫә лама ҡала ҡалҡаһы яһында ҡаршыланы һәм бөеүтәргә ебәк байраҡ бирҙе. Был, Тибет йолалары буйынса, тәрән хөрмәтләүҙе аңлата. Уҙ нәүбәттәрендә Халыҡ-азатлыҡ армияһының бөеүтәре ҡала ламдарына ебәк байраҡ бирҙеләр. Халыҡ-азатлыҡ армияһының командирҙәре милли аҙсылыҡҡа тарата Ҡытай халыҡ хөкүмәтенең политикаһы менән халыҡты таныштырҙылар. Ламдар Халыҡ-азатлыҡ армияһына улар исеменән председатель Мао Цзе-дунға һәм главнокомандующий Чжу Дэгә ҡотлау телеграммы ебәрҙеләр.

Сикан провинцияһының үҙәк өлөшендә—Лихуала Халыҡ-азатлыҡ армияһының ғәскәрҙәре ҡалаға ингәс тә, Халыҡ-азатлыҡ армияһы хөрмәтенә митинг булып үтте. Тибет йәштәре милли бейеүҙәр ойоштороған.

Провинцияның төньяҡ өлөшөндәге халыҡ өлөк Ҡытай Ҡыҙыл Армияһының был райондар аша ниҫек үткәнлеген һәм халыҡ хөкүмәтенең ниҫек төҙөлгәнлеген өле буһа хәтерендә тота. Бында бөеүтәрҙе ҡаршылау байрамға әүерелде.

Бөйөк Октябрь революцияһынан һуң

◆ Бөйөк Октябрь социалистик революцияһы крәҫтиәндәрҙә хәйерлелек һәм белгеллектән хәнгегә азат итте. Хәҙер бөтә ауыл хужалығы ерҙәренең 97 процент майҙаны колхоздар һәм совхоздар файҙаланыуында тора. Хәҙер һәр бер колхозсы семьяһына 17—20 гектар ер һәм 8—10 гектар сәсүлек тура килә. Совет государствоһы ауыл хужалығы артеленең сталинсе Уставы буйынса колхоздарға мәңге файҙаланыуға 7.150.000 гектар ер бирҙе.

◆ Республикабыҙҙа хәҙер 140 машина-трактор станцияһы, 3 баҫыу һаҡлауҫы урман үҫтереү станцияһы һәм бер болон-мелиорация станцияһы эшләй.

◆ Республикабыҙ ауыл хужалығын механизациялаштырыу кимәле хәҙер 80 процент тәшкил итте. Шул иҫәптән һәрәү әпе 90 һәм сәсеү әпе 70 процентҡа механизациялаштырылды.

◆ Башҡортостан МТС-тарында тракторҙар паркы, һуғышҡа тиклемге 1940 йылға сағыштырғанда, ныҡ ҡына үҫте: гусеницалы тракторҙар ос тапҡырға, дизель тракторҙар алты тапҡырға арты. Йомшаҡ ер һәрәү иҫәбендә быйыл тракторҙар менән, 1940 йылға сағыштырғанда, 2 миллион 702 мең 496 гектар ер артыҡ эшкәртелде.

◆ Һуғыштан һуңғы йылдарҙа МТС-тар бик күп яңы комбайндар, шул иҫәптән бик күп үҙе йөрөй торған комбайндар менән байытылды. 1950 йылға, 1940 йылға сағыштырғанда, комбайндар менән урожай йыйнау майҙаны 170 мең гектарға арты.

◆ Башҡортостан малсылыҡ совхоздары быйыл государствоға пландан тыш 254 мең 312 бот иген тапшырҙылар. Малсылыҡ совхоздарында быйыл тунға ер һәрәү, былтырғыға сағыштырғанда, 7.526 гектарға артыҡ итеп башҡарылды.

◆ Бөйөк Ватан һуғышына тиклемге йылдарҙа бөртәкле культуралар урожайы, 1885—1914 йылғы, йәғни революцияға тиклемге 30 йыл осорҙағы урожай менән сағыштырғанда, ике тапҡырға арты.

◆ 1939—1940 йылдарҙағы Бөтә Союз ауыл хужалығы күргәҙмәһендә Башҡортостандан 541 колхоз, совхоз һәм МТС-тар ҡатнашлыҡ иттеләр. Был хужалыҡтарҙа 1937—1938—1939 йылдарҙа бөтә сәсеү майҙаны буйынса һәр бер гектарҙан 17—19 центнер бөртәкле культуралар урожайы алыуға әлегәшелде.

◆ Юғары урожай алғандары һәм малсылыҡ продуктивлеген күтәргәндәре өсөн тик Бөйөк Ватан һуғышынан һуңғы йылдарҙа ғына бер меңгә яҡын кеше орден һәм медалдәр менән наградланы, 12 кешегә Социалистик Хеҙмәт Геройы исеме бирелде.

◆ Башҡортостанда хәҙер 1200 агроном, 500 зоотехник һәм 300 ветеринар врач һәм башҡа бик күп специалистәр эшләй. Былардың 919-ы юғары белемле специалистәр. Агрономдарҙан 410 кеше юғары белемле ханала.

◆ Яңғы бойҙай республикабыҙҙың төп бөртәкле ашлыҡ культураһы булып иҫәпләнә. Үлән баҫыулы сәсеү әйләнештәрен үҙләштереү аҙағына бойҙай сәсеү 840 мең гектар тәшкил итәсәк. Алдыңғы колхоздар быйыл зур майҙандарҙа һәр гектарҙан 15—25-әр центнер бойҙай урожайы алыуға әлгәштеләр.

◆ Башҡортостанда хәҙер күл яны культуралар үҫтерелә. Былар араһында күк-һарыҙ һәм шәкәр сөгөлдөре төп техник культураларға әүерелделәр. Көҙгә бойҙай, кукуруза, фасоль, Мичурин алма ағастары һәм емеш ағастары революцияҙан һуң ғына үҫтереүгә кин юл алдылар. Хәҙер бөҙҙә промышленность аһәмиәтендәге имән ебәрә кортҡары үрсетеү мөмкинлеккә иҫбат ителде.

◆ Революцияға тиклем ауыл ерҙәрендә бер генә лә электр станцияһы юҡ ине. Хәҙер беҙҙең республика ауылдарында 299 электростанция эшләй. 1950 йылдың 1 гинуарына 380 колхоз, 41 совхоз, 134 МТС электрләштерелде. 70 мең Ильич лампалары колхозсылар өйөн яҡтырта.

◆ Баҫыу һаҡлауҫы урман полосаларын ултыртыу буйынса Башҡортостан колхоздары, совхоз һәм лесхозлар союз күләмендә алдынғы рәттә баралар. Урман полосаларын уңышлы үҙләштереүҫе Бүздәк, Дәүләкән һәм Шишмә районы колхоздары, тик ағас ултыртыу иҫәбенә генә, һәр бер гектарҙан 1,5—2 центнер өҫтәмә урожай алыуға әлгәштеләр. Иминселектәге үҙән баҫыулы системаны уңышлы үҙләштереү беҙҙең колхоздарҙы короллоҡ бәләләренән мәңгегә ҡотҡарҙы.

◆ Башҡортостанда 20-нән артыҡ сорттар һынау буйынса государство участкалары, 80-дән артыҡ махсус орлоҡолоҡ хужалыктары эшләй. Был хужалыктар республикабыҙ өсөн иғтибарлы урожайлы яңы сорттар сығаралар һәм сәсеү орлоғонон сифатын яҡшыртыу өҫтөндә эшләйҙәр.

◆ Башҡортостанда хәҙер 7 ауыл хужалығы техникумы, бер ауыл хужалығы институты, баҫыусылыҡ, селекцион, малсылыҡ, ветеринария, умартасылыҡ, әбәкселек һәм емеш-еләкселек тәжрибә станциялары эшләй.

◆ Шәрип МТС-ы комбайнерҙе интәш Токарев 1305 гектар майҙандың урожайын йыйнаны, 13171 центнер иген һуҡты. Прилут МТС-ының интәш Ғәбәйдуллин өтәкселек иткән трактор бригадаһы һәр бер шартлы тракторға 1200 гектарҙан күберәк ер эшкәртте.

◆ Малсылыҡ совхоздарында машиналар ремонтлау эштәре кин йәйелдерелде. Октябрь айында сәскес машиналарҙы ремонтлау планы 135, культиваторҙарҙы ремонтлау планы 126 процентҡа үтәлде.

Мәскәүҙә, Колонналы залда...

16 октябрь, иҫ. Совҙар йортоноң Колонналы залы. Сәғәт стрелкаһы 45 минут алтынсыны күрһәтә. Ул бөш минуттан бында тыныслыҡты яҡлаусыларҙың Икенсе Бөтә Союз конференцияһы башланасаҡ. Башҡаларҙың был түбәл залдарҙа инеп бер ниҫә тапҡыр булғаным бар ине. Ләкин ул минең өлөк был тиклем үҙ мәһабәт булып күренмәгәйне. Сөнки ни күрһәм биналарҙы ла бит уның эсендәге кешеләр матурлай. Ә бында йыйылған кешеләр бөтә илдең күркө ине.

Перҙәләгән электр лампалары һәм уларҙан прожекторҙар менән яҡтыртылған фойела совет халҡының вәкилдәре — конференцияның делегаттары йөрөй. Кемҙәр генә юҡ ошонда? Илдең ни алдынғы кешеләре — хеҙмәт һәм һуғыш геройҙары, Сталин премияһы лауреаттары, эшселәр һәм ҡырҙағылар, колхозсылар һәм академиктар йыйылған был залға. Төньяҡ Боз океанынан Памир тауҙарынаса, Прут йылғаһынан Тымыҡ океанғаса һуғышҡан еребеҙҙең кешеләре Ватаныбыҙҙың башҡалағы Мәскәүгә бөтә совет халҡының ни беренсе телеграмманы әйтергә килгәндәр. Уң телеграмма — Тыныслыҡ!

Төрлөмдәр өсөнсө Урта Азия кешеләренең бирҙәге сапандары, Кавказ халыҡтарының каракуль бүрктәре, Украина егеттәренең сигелгән күлдәктәре күренеп ҡала. Бара һәрҙәкә йәшел дала ҡулары менән бергә етеп ҡасле рус ҡыҙҙары уҙа. Иҫҙәр һәм кейемдәр төрлө-төрлө, ә тойғолар һәм уйҙар бөтөнләй дә бер — «һуғыш ҡәрәмәй!».

Бөтә тауыштарҙы күмеп залда һыҙғы — тыныслыҡ йыры яңғырай. Йырсы үҙе бында күренмәй. Уң океан артындағы тыныу яҡта, бөтә донъяны яңы һуғыш утында яндырырға теләүсе бер төркөм Америка ҡырҡыҫтар тырнағы аҫтында инҙәгән илдә йәшәй. Поль Робсон юҡ бында. Ләкин уның тыныслыҡҡа саҡырыусы тауышы, барлыҡ спектрҙе үтеп, бөтә донъяға аңлашыла торған бөйөк рус телендә иркен һәм кеслө яңғырай: «Мир победит войну!».

Сәғәт тап алтыла делегаттар залда үҙ урындарын алалар. Ошо залда, тиңдәштәр рәтендә тиңдәш булып, беҙҙең республикабыҙҙың да вәкилдәре ултыра. Улар — һигеҙ. Ләкин ошо һигеҙ кеше бөтә Башҡортостандың теләгән һәм талабын әйтергә киләйне.

Тыныслыҡты яҡлаусыларҙың Икенсе Бөтә Союз конференцияһы өс көн буйына дауам итте. Был конференция донъя халҡтарының тыныслыҡ өсөн алып барған бөйөк көрәшендә яңы бер аҙым, яңы бер маяҡ булды.

Тыныслыҡтың юғары трибунаһына сығыш һөйләүселәр совет халҡының ҡаҡшамаҫ көсөн, уның тыныслыҡ эшен яҡлауға булған ныҡлы ихтыярын күрһәттеләр. Был ес көн эсенә Колонналы залда барған конференцияла бары 1172 генә кеше катнашты. Ләкин бында ике йәҙ миллионлы халҡтың теүәтле тауышы яңғыраш торҙо.

Тыныслыҡтың юғары трибунаһына сығыш һөйләүселәр һуғыш уты тоҡандырыусыларға, Корея халҡының ҡан эскес илаҡтарына, Көнбайыш Европаны һалдат итектәре менән тапаусы Америка һәм Англия империалистәренә ҡарата совет халҡының яҡлылы нәфрәтен белдерҙеләр.

Ошо трибунаға сығыш, конференцияның делегаттары нәбәҙҙә барған бөйөк тәрәләштәрҙәге уңыштар тураһында, Ватан теүәтен арттырыуға, бөтә ер шарындағы тыныслыҡты нығытыуға бағышланған героик хеҙмәттең емештәре тураһында рапорттар бирҙеләр. Халыҡ вәкилдәре совет кешеләренең социалистик Тыуған илгә, тыныслыҡтың беренсе көрәшсеһе, тыныслыҡтың байраҡ йәрәтеүсеһе бөйөк Сталинға булған сикһеҙ мөхәббәте тураһында һөйләнеләр.

Совет халҡының улдары һәм ҡыҙҙары бер-бер артлы трибунаға күтәрелделәр. Улар бик күптәр ине, улар 72 кеше ине. Мин уларҙың серьез һәм тыпыс йөҙҙәрен яҡшы хәтерләйем. Мин уларҙың асыҡ ҡараштарын һәм талапсан тауыштарын яҡшы хәтерләйем. Бөтә телмәрҙәрҙә лә тыныслыҡ өсөн барған был ҙур көрәштә беҙҙең еңеүебеҙгә булған ҡаҡшамаҫ ышаныс яңғыраны. Шикләнеү йәки ҡаушау әҙҙәрен мин бер генә йөҙҙә лә күрмәнем. Ләкин кешеләр тыныслыҡтың яҙмышы өсөн, кешелектең яҙмышы өсөн төрлө эскә борсолоу менән һөйләнделәр.

Бына тыныс һәм ғорур аҙымдар менән трибунаға ҡарт әсә Немова күтәрелә. Ул үҙенең семьяһында 26 кеше төрбәләп үҫтергән. Ҡарт әсә уларҙы һуғыш өсөн түгел, социалистик Ватандың актив төҙөүселәре итеп, тыныс иждади хеҙмәт өсөн үҫтергән.

— Мин был конференцияға китергә йыйналғанда, — тине ул, — минең уларым һәм ҡыҙҙарым, киләндәрем һәм сәләндәрем былай тинеләр: әсәй, һин бөтәбеҙ өсөн дә эйтеп ҡайт! — Әсә дауам итерҙе, — Американың кеше үлтереүсе йырткыстарына ҡарата минең йөрәгемдә сикһеҙ асыу һәм нәфрәт ҡайнай. Көнҙөн төшөнә кеше токомонон шул ингәктәренә! Улар бары бер үҙ теләктәренә ирешә алмаясаҡтар! Тыныслыҡты төрмәләргә, һәм лагерҙәргә ябып күп алмаясаҡтар! Беҙ, бөтә донъялағы әсәләр, үҙ балабыҙҙы — тыныслыҡты һуғышыбыҙ, хеҙмәтебеҙ менән йылытабыҙ. Әгәр көрәк икән, беҙ уны үҙ күкрәгебеҙ менән һаҡлап ҡалырбыҙ!

Трибунаға герой ҡала Сталинградтан килгән йәш хорос ҡойоусы Тушканов сыға. «Беҙ тыныслыҡ яҡында торабыҙ,— ти ул, — һәм беҙҙең был һүҙебеҙ, үҙебеҙ ҡойған хорос көүек, ныҡ буласаҡ!»

Бер оратор айырыуса хәтерҙә ҡалды. Ул, ҡултыҡ таяҡына таянып, трибунаға килде. Уның кеүкрәүен Советтәр Союзы Геройының Алтын Йондоҙо һәм бик күп ордендар бизәй ине. Геройҙың күлбаштарында — отставкалағы полковник погондары. Был — Бөйөк Ватан һуғышы инвалиде Кельбас ине. Кешелектә фашизм үлтенән һаҡлап ҡалыу өсөн барған бөйөк һуғышта ул бер аяғын юғалткан. Хәҙер ул балалар уйынсығы яһай торған зур промысел кооперацияһында эшләй. Интәш Кельбас яһаған уйынсыҡтар беҙҙең балаларыбыҙға күпме шатлыҡ килтерә!

Данлыҡлы батыр совет кешеләренә тыныслыҡтың ни тиклем ҡәҙерле булыуы тураһында һөйләй.

— Мин үҙән һуғыштың һәләкәттәренә дә — үлемде лә, емеректорҙо лә бик күп күрҙем, шуға күрә мин тыныс хеҙмәттең ҡәҙерен бик яҡшы беләм, — тине ул.— Сит илдәрҙә, еңеүсе совет ғәскәрҙәрен ҡаршы алғанда, кешеләрҙең ни беренсе әйткән һүҙе СТАЛИН ине. Һәм бөгөн дә беҙ был исемде бөтә телдәрҙә ҡабатлайбыҙ. Сөнки ул тыныслыҡ өсөн көрәшеүселәр сафының алдында бара. Сталин — беҙҙең менән. Кайҙа Сталин — унда еңеү!

Тыныслыҡ яҡлаусыларҙың Икенсе Бөтә Союз конференцияһы совет халҡының ҡаҡшамаҫ берҙәмлеген, тыныслыҡ кәстәренең еңелмәҫ булыуын асыҡ күрһәтте. Беҙ был конференцияның ныҡлы ышаныс менән ҡайттыҡ: тыныслыҡ һуғышты, һис шикһеҙ, еңәсәк!

Мостай Кәрим.

Өфө ҡалаһы хеҙмәтсәндәренең Бөйөк Октябрь социалистик революцияһының 33 йыллығына арналған 1950 йылдың 7 ноябрендәге дөйөм ҡала демонстрацияһының планы

1950 йылдың 7 ноябрендә, Бөйөк Октябрь социалистик революцияһының XXXIII йыллығы көнөндә, Өфө ҡалаһы хеҙмәтсәндәренең демонстрацияһы үткәрелә.

Эшселәр, хеҙмәткәрҙәр, юғары уҡыу йорттарының, техникумдарҙың студенттәре һәм уҡыусы йәштәр дөйөм ҡала демонстрацияһында ҡатнашыу өсөн үҙ предприятиеләренә, учреждениеләренә һәм уҡыу йорттарына йыйналалар һәм унан иртәнге 10 сәғәткә колонналарҙың йыйналыу пунктҡарына баралар.

Ҡаланың башҡа бөтә халҡы дөйөм ҡала демонстрацияһында ҡатнашыу өсөн шулай уҡ иртәнге 10 сәғәткә район йыйналыу пунктҡарына баралар.

Ете йыллыҡ һәм урта мәктәптәрҙең 7—10 кластарында уҡыусылар, шулай уҡ һөнәрселек мәктәптәрендә һәм ФЗО мәктәптәрендә уҡыусылар ҡаланың сводный колоннаһын төшкә итәләр.

РАЙОН КОЛОННАЛАРЫНЫҢ ЙЫЙНАЛЫУ ПУНКТТАРЫ

1. Киров районы колоннаһы — Ленин урамының 9/11-се номерҙе йортонан алып Достоевский урамына табан төҙелә.

2. Молотов районы колоннаһы — Сталин урамынан алып Карл Маркс урамы буйлап Чернышевский урамына табан төҙелә.

3. Ленин районы колоннаһы — Карл Маркс урамынан алып Сталин урамы буйлап Аксаков урамына табан һәм Аксаков урамы буйлап Чернышевский урамына табан төҙелә.

4. Жданов районы колоннаһы — Карл Маркс урамынан алып Пушкин урамы буйлап Аксаков урамына табан төҙелә.

5. Ете йыллыҡ һәм урта мәктәптәрҙең 7—10 кластарында уҡыусыларҙың колоннаһы Пушкин урамынан алып Карл Маркс урамы буйлап Сталин урамына тиклем һәм Сталин урамы буйлап Ленин урамына табан төҙелә. Һөнәрселек училищеләре һәм ФЗО мәктәптәрендә уҡыусылар колоннаһы Сталин урамынан алып Социалистическая урамы буйлап Чернышевский урамына табан төҙелә.

КОЛОННАЛАРҘЫҢ ХӘРӘКӘТ ИТЕҮ ТӘРТИБЕ

Демонстрацияһы һөнәрселек училищеләрендә һәм ФЗО мәктәптәрендә уҡыусыларҙың хәрәкәте менән башланаһ.

Уҡыусылар колоннаһы артынан Өфө ҡалаһының Киров, Молотов, Ленин һәм Жданов райондары хеҙмәтсәндәренең колонналары барлар.

Дөйөм ҡала демонстрацияһы иртәнге 11 сәғәттә башланасаҡ.

Хөкүмәт трибунаһына иҫәү иртәнге 10 сәғәт 30 минутҡа тиклем махсус пропускалар буйынса билдәләнелә, был ваҡыттан һуң трибунаға иҫәү туҡтатыла.

Трибуна эргәһенә автомашиналар махсус пропускалар менән тик Фрунзе урамы йәғынан ғына инә алалар. Автомашиналарҙың туҡтау урыны — Министрҙар Советы һәм ВКП(б) Өлкә Комитеты биналары алдындағы майҙанда.

Демонстрацияға дөйөм етәкселек итеү Башҡорт АССР-ы государство иминселек министрлығы йәмәғәтселәренә.

Хөкүмәт трибунаһы алдындағы майҙандың комендантлығы итеү милиция подполковнигына интәш Мәһминов билдәләнде.

Ҡала комиссияһы.

Яуаплы редактор
F. F. ҒАФАРОВ.

Бөгөн театрҙарҙа һәм киноларҙа

Башҡорт государство опера һәм балет театрында — иртән — «АҠҠОШТАР КУЛЕ», кис — «ФАУСТ».

Рус драма театрында — «ПӘШТӘР ҺАУЛЫҒЫ ӨСӨН».

«Октябрь» кинотеатрында — «ТОТҠОНЛОҠТАН ҠАСЫУ».

«Уралда» — «ТОТҠОНЛОҠТАН ҠАСЫУ».

Редакцияның адресы: Өфө ҡалаһы, Карл Маркс урамы, 25. Телефон номерҙары: яуаплы редактор урынбаҫары — 2-83-87, секретариат — 2-78-18, партия горкомо һәм пропаганда бүлектәре — 2-72-26, информация һәм совет төҙелеше бүлектәре — 2-80-49, ауыл хужалығы һәм промышленность бүлектәре — 2-86-29, хеҙмәтсәндәр хаттары, күңелтүрә һәм горком бүлектәре — 2-90-22.

Н 01139 Өлкә газета-журналдар типографияһы. Тираж 25.000.

Бөтә илдәрҙең пролетарийҙәре, берләшегеҙ!

32-се йыл сыға.

Кызыл Башкортостан

1950 йыл
№ 224 (8681)
7
НОЯБРЬ
шишәмбе
хаҡы 20 тин.

ВКП(б)-ның Башкортостан өлкә һәм өфө ҡала комитеттары, Башҡорт АССР-ы Верховный Советы һәм хеҙмәтсәндәр депутаттарының өфө ҡала Советы органы.

Йәшәһен Бөйөк Октябрь социалистик революцияһының 33 йыллығы! Ленин байрағы аҫтында, Сталин юлбашсылығында—алға, коммунизм еңеүенә!

Иосиф Виссарионович СТАЛИН

СССР Союзы Хәрби Министре
Советтәр Союзы Маршалы
ВАСИЛЕВСКИЙ

СССР Союзы Хәрби-Диңгеҙ Министре
Адмирал ЮМАШЕВ

Иптәш И. В. СТАЛИНГӘ

Ҡәҙерле Иосиф Виссарионович!

Хеҙмәтсәндәр депутаттарының Мәскәү Советенең партия, общественный ойошмаларҙың һәм Совет Армияһының вәкилдәре менән берлектә уткәрелгән, Бөйөк Октябрь социалистик революцияһының 33 йыллығына арналған тантаналы ултырышы һеҙгә, совет халҡының гениаль юлбашсыһы һәм учителе, яҡынлы, ысын күңелдән сыҡҡан сәләм әбәрә!

Бүп миллионлы совет халҡы Ленин—Сталин партияһы етәкселегендә Советтәр Союзының халыҡ хужалығын аҡҡа баҫтырыу һәм үҫтереүҙең һуғыштан һуңғы бишенсе йыллыҡ планын тамамлау өсөндә рухланып хеҙмәт итә.

Промышленность үҫешенең һуғышҡа тиклемге кимәле ҡыҫҡа ваҡыт эсендә һәм бик күп артта ҡалдырылды. Социалистик ауыл хужалығы эшсәндәре лә серьез уңыштарға өлгәштеләр. Тәбиғәттә үҙгәртеүҙең сталинсе грандиоз программаһы уңышлы рәүештә тормошҡа ашырыла.

Волгала, Урта Азияла, Украинала һәм Ҡырымда дөйөнәләге иң зур гидроэлектростанцияларҙы һәм һуғарыу системаларын төҙөү тураһында ССР Союзы Министрҙәр Советенең тарихи ҡарарҙарын илебеҙҙең хеҙмәтсәндәре һеҙгә, ҡәҙерле иптәш Сталин, һәм туған Совет хөкүмәтенә булған ҡайнар рәхмәт тойғолары менән ҡаршыланылар. Коммунизмдың бөйөк төҙөлөштәре илебеҙҙең етештереүсәнлек көстәрен артабан күтәреү, коммунизмдың материаль-техник базаһын булдырыу, совет халҡының көн-күреше тураһында һеҙҙең арымай-талмай хәстәрлек күрһәтеүҙең яңы ҡәүәләнеше булып тороҙар.

Совет фәненең һәм культураһының үҫтереүҙә зур уңыштарға өлгәнделе. Беҙҙең ғалимдәребеҙ коммунистик төҙөлөш эшенә үҙҙәренең бөтә көстәрен һәм белемдәрен бирәләр.

Ҡәҙерле Иосиф Виссарионович, һеҙ — фәндең бөйөк корифейе—большевиктар партияһының һәм совет халҡының үҙгәрмәс идея ҡоралын — марксистик-ленинсе теорияны арымай-талмай камиллаштырғанығыҙ һәм байытҡанығыҙ. Тел ғилеме мәсьәләләре буйынса һеҙҙең гениаль хеҙмәттәрегеҙ марксизм-ленинизм хазинаһына яңы күренекле вклад булдылар, совет фәненең бөтә тармаҡтарын артабан үҫтереүҙең киң перспективаларын астылар.

Совет халҡының бөтә донъя өһәмәтендәге тарихи еңеүҙәре социализм төҙөү юлында зур уңыштарға өлгәшкән халыҡ демократияһы илдәренең хеҙмәтсәндәрен рухландыралар. Сит ил империализменең һәм гоминдансы клика итаһын алып ташланған бүп миллионлы Ҡытай халҡы демократик инегеҙҙәрҙә уңышлы рәүештә яңы тормош төҙөй. Үткән йыл—Германия демократик республикаһын артабан нығытыу йылы булды. Көнбайыш һәм Көнсығыштың йөҙәр миллионлаған хеҙмәтсәндәре үҙҙәренең икһеҙ-сикһеҙ мөхәббәт тойғолары менән бүҙ ҡаршы тарын һеҙгә, бөтә прогрессив кешелек донъяһының гениаль юлбашсыһына һәм учителенә юнәлтәләр.

Тыныслыҡты яҡлаусыларҙың ҡәүәтле хәрәкәтендә берләшкән бөтә илдәрҙәге ябай кешеләр совет халҡы менән бергә Бөйөк Октябрь социалистик революцияһының данлы 33 йыллығын билдәләйҙәр.

Стокгольм Воззваниеһенә ҡуйылған 500 миллион ҡултамға—Америка-Англия яңы һуғыш тотҡандырыусыларын ауыҙлыҡлауҙы халыҡтарҙың ҡырҡа талап итеүҙәренең асыҡ күрһәткесе ул.

Героик Корея халҡының һәм Көнсығыштың колониаль халыҡтарының азатлығын һәм бойондороҡһоҙлоғон боуыусыларҙы — Америка агрессорҙарын бөтә донъялағы намыҫлы кешеләр хурлыҡ менән тамғалайҙар.

Ҡәҙерле иптәш Сталин!

Беҙ, Мәскәү ҡалаһы һәм Мәскәү өлкәһенең промышленность предприятиеләренең работниктәре, социалистик ярышты киң йәйелдереп, 1950 йылдың 10 айлыҡ планын арттырып үтәнеләр, тик һеҙгә белдереүебеҙ менән шатбыҙ. Мәскәү ҡалаһының төҙөүселәре торлаҡ һәм культура көн-күреш төҙөлөшенең йыллыҡ планын срогынан алда үтәү буйынса һеҙгә бирелгән йөкләмәләрен үтәү өсөн ныҡышмалы рәүештә көрәшәләр.

Мәскәү өлкәһенең колхозсылары, машина-трактор станцияларының һәм совхоздарының работниктәре ауыл хужалығы эштәрен уңышлы башҡарҙылар. Государствоға иген һәм картоф тапшырыу планын срогынан алда үтәнеләр. Общественный малсылыҡ уңышлы үҫтерелә. Колхоздарҙы әрләтеү һәм берәнсе класлы машина техникаһын киң ҡулланыу һөҙөмтәһендә колхоздарҙы артабан ойоштороу-хужалыҡ яғынан нығытыуҙа байтаҡ уңыштарға өлгәшелде.

Мәскәү ҡалаһының һәм Мәскәү өлкәһенең хеҙмәтсәндәре һеҙҙе, Иосиф Виссарионович, беҙҙең бөйөк социалистик Тыуған илебеҙҙең сәскә атыуы өсөн, коммунистик общественный төҙөү өсөн көстәрен һәм хеҙмәттәрен аямаясаҡтар, тип ышандыралар.

Туған иптәш Сталин! Һеҙгә совет халҡының бәхетенә, бөтә донъя хеҙмәтсәндәренең бәхетенә ысын күңелдән бик күп йылдарға һаулыҡ һәм уңышлы эш теләйбеҙ!

Пәшәһен Бөйөк Октябрь социалистик революцияһының 33 йыллығы!

Пәшәһен беҙҙең ҡәүәтле социалистик Тыуған илебеҙ!

Пәшәһен туған Совет Хөкүмәте!

Пәшәһен совет халҡының авангарды — героик Ленин — Сталин партияһы!

Совет халҡының һәм бөтә донъя хеҙмәтсәндәренең бөйөк һәм тәрән ғәҙәллә юлбашсыһы, туған һәм һөйөклө иптәш Сталингә дан!

СССР Союзы Хәрби Министре ПРИКАЗЫ

7 ноябрь 1950 йыл **№ 125** **Мәскәү ҡалаһы**

Иптәштәр һалдаттар һәм сержанттар!
Иптәштәр офицерҙәр һәм генералдар!

Бөгөн Совет Армияһы бөтә совет халҡы менән бергә Бөйөк Октябрь социалистик революцияһының 33 йыллығын байрам итә.

Советтәр Союзы хеҙмәтсәндәре Бөйөк Октябрь байрамын ССРС халыҡ хужалығын аҡҡа баҫтырыу һәм үҫтереүҙең һуғыштан һуңғы биш йыллыҡ планын тамамлау өсөндә рухланып хеҙмәт итә.

Промышленность үҫешенең һуғышҡа тиклемге кимәле ҡыҫҡа ваҡыт эсендә һәм бик күп артта ҡалдырылды. Социалистик ауыл хужалығы эшсәндәре лә серьез уңыштарға өлгәштеләр. Тәбиғәттә үҙгәртеүҙең сталинсе грандиоз программаһы уңышлы рәүештә тормошҡа ашырыла.

Волгала, Урта Азияла, Украинала һәм Ҡырымда дөйөнәләге иң зур гидроэлектростанцияларҙы һәм һуғарыу системаларын төҙөү тураһында ССР Союзы Министрҙәр Советенең тарихи ҡарарҙарын илебеҙҙең хеҙмәтсәндәре һеҙгә, ҡәҙерле иптәш Сталин, һәм туған Совет хөкүмәтенә булған ҡайнар рәхмәт тойғолары менән ҡаршыланылар. Коммунизмдың бөйөк төҙөлөштәре илебеҙҙең етештереүсәнлек көстәрен артабан күтәреү, коммунизмдың материаль-техник базаһын булдырыу, совет халҡының көн-күреше тураһында һеҙҙең арымай-талмай хәстәрлек күрһәтеүҙең яңы ҡәүәләнеше булып тороҙар.

Совет фәненең һәм культураһының үҫтереүҙә зур уңыштарға өлгәнделе. Беҙҙең ғалимдәребеҙ коммунистик төҙөлөш эшенә үҙҙәренең бөтә көстәрен һәм белемдәрен бирәләр.

Ҡәҙерле Иосиф Виссарионович, һеҙ — фәндең бөйөк корифейе—большевиктар партияһының һәм совет халҡының үҙгәрмәс идея ҡоралын — марксистик-ленинсе теорияны арымай-талмай камиллаштырғанығыҙ һәм байытҡанығыҙ. Тел ғилеме мәсьәләләре буйынса һеҙҙең гениаль хеҙмәттәрегеҙ марксизм-ленинизм хазинаһына яңы күренекле вклад булдылар, совет фәненең бөтә тармаҡтарын артабан үҫтереүҙең киң перспективаларын астылар.

Совет халҡының бөтә донъя өһәмәтендәге тарихи еңеүҙәре социализм төҙөү юлында зур уңыштарға өлгәшкән халыҡ демократияһы илдәренең хеҙмәтсәндәрен рухландыралар. Сит ил империализменең һәм гоминдансы клика итаһын алып ташланған бүп миллионлы Ҡытай халҡы демократик инегеҙҙәрҙә уңышлы рәүештә яңы тормош төҙөй. Үткән йыл—Германия демократик республикаһын артабан нығытыу йылы булды. Көнбайыш һәм Көнсығыштың йөҙәр миллионлаған хеҙмәтсәндәре үҙҙәренең икһеҙ-сикһеҙ мөхәббәт тойғолары менән бүҙ ҡаршы тарын һеҙгә, бөтә прогрессив кешелек донъяһының гениаль юлбашсыһына һәм учителенә юнәлтәләр.

Тыныслыҡты яҡлаусыларҙың ҡәүәтле хәрәкәтендә берләшкән бөтә илдәрҙәге ябай кешеләр совет халҡы менән бергә Бөйөк Октябрь социалистик революцияһының данлы 33 йыллығын билдәләйҙәр.

Стокгольм Воззваниеһенә ҡуйылған 500 миллион ҡултамға—Америка-Англия яңы һуғыш тотҡандырыусыларын ауыҙлыҡлауҙы халыҡтарҙың ҡырҡа талап итеүҙәренең асыҡ күрһәткесе ул.

Героик Корея халҡының һәм Көнсығыштың колониаль халыҡтарының азатлығын һәм бойондороҡһоҙлоғон боуыусыларҙы — Америка агрессорҙарын бөтә донъялағы намыҫлы кешеләр хурлыҡ менән тамғалайҙар.

Ҡәҙерле иптәш Сталин!

Беҙ, Мәскәү ҡалаһы һәм Мәскәү өлкәһенең промышленность предприятиеләренең работниктәре, социалистик ярышты киң йәйелдереп, 1950 йылдың 10 айлыҡ планын арттырып үтәнеләр, тик һеҙгә белдереүебеҙ менән шатбыҙ. Мәскәү ҡалаһының төҙөүселәре торлаҡ һәм культура көн-күреш төҙөлөшенең йыллыҡ планын срогынан алда үтәү буйынса һеҙгә бирелгән йөкләмәләрен үтәү өсөн ныҡышмалы рәүештә көрәшәләр.

Мәскәү өлкәһенең колхозсылары, машина-трактор станцияларының һәм совхоздарының работниктәре ауыл хужалығы эштәрен уңышлы башҡарҙылар. Государствоға иген һәм картоф тапшырыу планын срогынан алда үтәнеләр. Общественный малсылыҡ уңышлы үҫтерелә. Колхоздарҙы әрләтеү һәм берәнсе класлы машина техникаһын киң ҡулланыу һөҙөмтәһендә колхоздарҙы артабан ойоштороу-хужалыҡ яғынан нығытыуҙа байтаҡ уңыштарға өлгәшелде.

Мәскәү ҡалаһының һәм Мәскәү өлкәһенең хеҙмәтсәндәре һеҙҙе, Иосиф Виссарионович, беҙҙең бөйөк социалистик Тыуған илебеҙҙең сәскә атыуы өсөн, коммунистик общественный төҙөү өсөн көстәрен һәм хеҙмәттәрен аямаясаҡтар, тип ышандыралар.

Туған иптәш Сталин! Һеҙгә совет халҡының бәхетенә, бөтә донъя хеҙмәтсәндәренең бәхетенә ысын күңелдән бик күп йылдарға һаулыҡ һәм уңышлы эш теләйбеҙ!

Пәшәһен Бөйөк Октябрь социалистик революцияһының 33 йыллығы!

Пәшәһен беҙҙең ҡәүәтле социалистик Тыуған илебеҙ!

Пәшәһен туған Совет Хөкүмәте!

Пәшәһен совет халҡының авангарды — героик Ленин — Сталин партияһы!

Совет халҡының һәм бөтә донъя хеҙмәтсәндәренең бөйөк һәм тәрән ғәҙәллә юлбашсыһы, туған һәм һөйөклө иптәш Сталингә дан!

СССР-ҙың тәрән ғәҡиҙәле сталинсе тышҡы политикаһы һәм халыҡтар араһында тыныслыҡ һәм хеҙмәттәшлек өсөн ныҡышмалы көрәше бөтә илдәрҙә кешелек донъяһының алдынғы-әҙе күберәк теләктәшлегена һәм ихласлығына өсрай.

Совет Армияһы алдында яуаплы бурыстар — яулап алынған тыныслыҡты, Тыуған илебеҙҙең сиктәрен һәм совет халҡының изге хеҙмәтен һиҙгер рәүештә һаҡлау бурыстары тора.

Совет воиндәре боевой һәм политик әҙерлектә яңы уңыштарға өлгәшергә, беҙҙең ғаскәрҙәребеҙҙең һирәгерлеген һәм боевой әҙерлеген өлөкһеҙ күтәрергә тейештәр.

Үҙ социалистик Тыуған илең, коммунистар партияһына һәм иптәш **Сталинға** икһеҙ-сикһеҙ бирелгән беҙҙең армиябыҙҙың Бөйөк Октябрь ҡазаныштарын артабан да ныҡлы һаҡлаясағына совет халҡы ышана ала.

Иптәштәр һалдаттар һәм сержанттар, офицерҙәр һәм генералдар!

Һеҙҙе Бөйөк Октябрь социалистик революцияһының 33 йыллығы менән тәбрик итәм һәм ҡотлайым!

Бөтә халыҡ байрамын билдәләп **Приказ бирәм:**

Бөгөн, 7 ноябрҙә беҙҙең Тыуған илебеҙҙең башҡалаһы — Мәскәүҙә, союзный республикаларҙың башҡалаларында, шулай уҡ Калининградта, Львовта, Хабаровскиҙә, Владивостокта һәм герой ҡалаларҙа; Ленинградта, Сталинградта, Севастополдә һәм Одессала 20 артиллерия залпы менән салют бирергә.

Пәшәһен бөйөк совет халҡы һәм уның данлы Совет Армияһы!

Пәшәһен беҙҙең тыуған Совет Хөкүмәтебеҙ!

Пәшәһен беҙҙең коммунистар партияһы!

Пәшәһен беҙҙең бөтә донъя тыныслыҡ һәм демократия көсө — ССРС-ҙың тәрән ғәҡиҙәле сталинсе тышҡы политикаһын яҡлаусы халыҡтар берҙәмлеге!

Пәшәһен беҙҙең ҡәүәтле социалистик Тыуған илебеҙ!

Пәшәһен беҙҙең туған Совет Хөкүмәте!

Пәшәһен беҙҙең совет халҡының авангарды — героик Ленин — Сталин партияһы!

Пәшәһен беҙҙең туған Совет Хөкүмәтебеҙҙең һәм халыҡтарҙың данлы юлбашсыһы, ҡәҙерле иптәш Сталин!

СССР Союзы Хәрби Министре Советтәр Союзы Маршалы
ВАСИЛЕВСКИЙ.

СССР Союзы Хәрби-Диңгеҙ Министре ПРИКАЗЫ

7 ноябрь 1950 йыл **№ 86** **Мәскәү ҡалаһы**

Иптәштәр матростар һәм һалдаттар, старшиналар һәм сержанттар!

Иптәштәр офицерҙәр, адмиралдар һәм генералдар!

Советтәр Союзының Хәрби-Диңгеҙ Көстәре бөтә совет халҡы менән бергә бөгөн Бөйөк Октябрь социалистик революцияһының 33 йыллығын байрам итәләр.

Ленин — Сталин партияһы тарафынан етәкселек ителгән беҙҙең илебеҙ хеҙмәтсәндәре был бөйөк байрамды социалистик төҙөлөштөң бөтә өлкәләренә лә зур уңыштар менән билдәләйҙәр. Халыҡ хужалығын аҡҡа баҫтырыу һәм үҫтереүҙең биш йыллыҡ планы тулыһынса һәм срогынан алда, беҙҙең социалистик Тыуған илебеҙҙең ҡеүәте тағы ла күберәк нығыны, совет кешеләренең культураһы һәм көн-күреш кимәле үҫә.

Советтәр Союзының Хәрби-Диңгеҙ Көстәре, партияның һәм хөкүмәтебеҙҙең, беҙҙең иҙлабсыбыҙ һәм учителебеҙ иптәш **Сталиндың** күрһәтмәләрен үтәп, үҙ Тыуған илдәренең диңгеҙ сиктәрен һиҙгер һаҡлайҙар һәм Бөйөк Октябрҙең 33 йыллығын боевой һәм политик әҙерлектә яңы уңыштар менән ҡаршылайҙар.

Беҙҙең Совет Хөкүмәтебеҙ тыныслыҡ һәйбәт политикаһын үткәрә. Тыныслыҡты яҡлаусыларҙың халыҡ-ара хәрәкәте үҫә һәм нығый.

Америка-Англия империалистәре яңы бөтә донъя һуғышын тотҡандырыу политикаһын алып баралар. Һуғыш менән янауҙан улар Кореяла асыҡтан-асыҡ агрессияға күстеләр.

Был шарттарҙа Хәрби-Диңгеҙ Көстәре личный составының изге бурысы флот ҡаранттарының һәм частәренең һиҙгерлеген һәм боевой әҙерлеген даими күтәреүҙән. Хәрби-Диңгеҙ эшенә нығышмалы эйә булыуҙан, хәрби дисциплинаны нығытыуҙан, боевой һәм политик әҙерлек отличниктәренең сафтарын арттырыуҙан тора.

Иптәштәр матростар һәм һалдаттар, старшиналар һәм сержанттар!

Иптәштәр офицерҙәр, адмиралдар һәм генералдар!

Һеҙҙе Бөйөк Октябрь социалистик революцияһының 33 йыллығы менән тәбрик итәм һәм ҡотлайым, боевой һәм политик әҙерлектә яңы уңыштар теләйем.

Пәшәһен бөтә донъяла тыныслыҡ һәм демократия көсө — ҡеүәтле Совет Тыуған иле!

Пәшәһен героик совет халҡы һәм уның Хәрби-Диңгеҙ флоты!

Пәшәһен беҙҙең Совет Хөкүмәтебеҙ!

Пәшәһен Ленин — Сталин партияһы!

Пәшәһен беҙҙең юлбашсыбыҙ һәм учителебеҙ бөйөк СТАЛИН!

СССР Союзы Хәрби-Диңгеҙ Министре
Адмирал ЮМАШЕВ.

Бөйөк Октябрь социалистик революцияһының 33 йыллығы

Мәскәү Советенең 1950 йыл 6 ноябрҙәге тантаналы ултырышында Н. А. БУЛГАНИН доклады

Иптәштәр!

Үткән Советтәр Союзы халҡтары яңы эпоҳаға, хеҙмәтсәндәрҙе капиталистик ҡолоҡтан азат итеү эпоҳаһына инеүҙә һалған Бөйөк Октябрь социалистик революцияһының 33 йыллығын байрам итәләр.

Октябрь революцияһы бөҙҙө халҡыбыҙҙың быға тиклем күрелмәгән илаһи энергияһын һәм инициативаһын тыуҙырҙы. Коммунистар партияһы етәкселегендә совет кешеләре тыныс хеҙмәттә лә һәм шулай уҡ һуғышта ҙә Ватанын яҡлауҙа ла быға тиклем күрелмәгән героизм күрһәттеләр. Үҙ алдарында серҙәр ҡыйыллыҡтарҙы ҡаҙаныу, совет халҡы тарихи ҡыҫҡа ваҡыт эсендә Совет социалистик ҡәрәлөшөн төҙөнө һәм хәҙер ишанлылы рәүештә бөйөк маҡсатҡа — коммунизмға бара.

Октябрь революцияһының еңеүе һөҙөмтәһендә барлыҡҡа килгән бөҙҙөң совет дәүләтебеҙ бөтә донъя тарихы үҫешенә үҙгәртеүсән ҙур йоғонтоһо аһай. Октябрь революцияһы тарафынан индерелгән принциптәр хәҙер Советтәр Союзы тарафынан етәкселек ителгән социализм һәм демократияның ҡеүәтле лагерен барлыҡҡа килдерҙе. Беҙ быны хаҡлы рәүештә марксизм-ленинизм идеяларының еңеүе тип билдәләйбеҙ.

XIX һәм XX быуат сиктәрендә үҙ үҫешенең һуңғы стадияһына—империализм стадияһына ингән капитализмдан ҡотолоуһыҙ һәләк булыуы тураһында марксистик-ленинсе үҡенеүҙәр дөрөҫлөгө ваҡиғаларҙың бөтә барышы менән раҫланды. Башында революцион марксистик партия торған эшселәр синыфы хеҙмәтсәндәрҙе капитализмдан азат итеүгә күтәрергә, обществоға дәүләтебеҙҙең етәкселек итеүен үҙ ҡулдарына алырға һәм социализм төҙөүҙең бик яҡшы маҡсатын тормошҡа ашырырға һәләтле булған көс булып тора, тип марксизм-ленинизмдың фанни һығымтаһы раҫланды. Милләттәрҙең тигеҙҙәре хеҙмәттәшлек итеүенең өлгөһөн күрһәтеүсе Совет дәүләтебеҙҙең тәжрибәһендә башҡа илдәрҙең халҡтары социализмдың капитализмға ҡарағанда өҫтөнлөгөнә, марксизм-ленинизмдың дөрөҫлөгөнә һәм тормошҡа һәләтле булыуына ышаналар.

I.

Советтәр Союзының үҙенең эске үҫеш линияһы буйынса тарихи уңыштары

Бөйөк Октябрь социалистик революцияһының 33 йыллығын совет халҡы политик, хуҡуҡ һәм культура тормошоноң бөтә өлкәләрендә лә ҙур уңыштар менән ҡаршылай.

Октябрь революцияһының йыллығына беҙ шундай тәп йомғаҡ менән киләбеҙ, Совет социалистик дәүләтебеҙҙең политик һәм икономик көсө тағы ла күберәк үҫте һәм нығынды. Донъяларҙағы иң демократик власть, үҙ халҡының тулы ышанысы һәм мөхәббәте менән файҙаланған Совет власеның авторитеты һуғыштан һуңғы йылдарҙа совет кешеләре араһында ғына түгел, ә башҡа илдәрҙең хеҙмәтсәндәре араһында ла тағы ла күберәк күтәрелде. Беҙҙең совет дәүләтебеҙ дәүләт һәм общественный тормошто киң халыҡ массаларының актив ҡатнашыуын тағы ла һәм ҙурҙың ижади көстәре үҫешеүен иң яҡшы формаһы булып хеҙмәт итә. Беҙҙең дәүләтебеҙҙең етәкселек итеүсе һәм йүнәлеш биреүсе көсө булып коммунистар партияһы тора. Уның политикаһын совет кешеләре үҙ политикаһы итеп иҫәпләйҙәр, унда үҙ интерестәренең ҡауҙалашҡанын күрәләр. Совет Хөкүмәтенең эске политик хәле ныҡлы һәм тәкәммәҫ булған кеүек, эске политик хәле ныҡлы һәм тәкәммәҫ булған бер генә буржуаз хөкүмәт тә донъяла юҡ. **(Алҡыштар).**

Тыныс үҫеш юлында Советтәр Союзы тарафынан алғашҡа ла уңыштар беҙҙең халҡыбыҙҙа совет патриотизмы тойғоларын тағы ла күберәк нығыттылар, уның көсө, тип әйтергә мөмкин Сталин, уның ингеҙендә раса йөкмәткәһе тәрәф-тәҙәттәр тигеҙ, ә халҡтың үҙ Тыуған илена тәрән бирелгәнлеге һәм тотороло, беҙҙең илебеҙҙең бөтә милләттәре хеҙмәтсәндәренең туғанҙарса хеҙмәттәшлеге тора.

Беҙҙең илебеҙ халҡтарының туғандарса хеҙмәттәшлеге һәм үҙҙәнең социалистик Тыуған илебеҙ хеҙмәтенә ижади хеҙмәткә үҫә һәм нығый. Дошман оккупацияһына дусар ителгән райондарҙың хуҡалығы бөтә Советтәр Союзының ярҙамында ҡыҫҡа ваҡыт эсендә ҡабат ҡуҙғалып китте. Халҡтарҙың дуҫ семьяһында беҙҙең бөтә республикаларыбыҙ ҙа һуғыш йылдарҙа күп көсө политик, хуҡуҡ һәм культура уңыштарына ирешкәйнеләр.

Коммунистик төҙөлештең бөйөк маҡсаттарын тормошҡа ашырыу өсөн ҡәрәштә партия һәм совет власе тирәһенә тығыҙ туҡланған совет общественһының **мораль-политик** берҙәмлеге әҙәкһеҙ нығый бара. СССР Верховный Советына һәм милли республикаларҙың Верховный Советтарына һуғыштан һуңғы осорҙа булып үткән һәм коммунистар менән партияһыҙҙарҙың ҡатнашыуында үткән һәм ҡоммунистар партияһы етәкселегендә совет кешеләре араһында ғына түгел, ә башҡа илдәрҙең хеҙмәтсәндәре араһында ла тағы ла күберәк ҡуҙғәлде. Беҙҙең совет дәүләтебеҙҙең халыҡ-ара ҡәҙерен күтәрҙе һәм шулай уҡ уның ышаныслы күренәктәре тыныс төҙөлеш шарттарында ла шулай уҡ уңышлы күренәләр.

Беҙҙең Тыуған илебеҙ тарафынан ҡасан да булһа киҫәтелгән бөтә һуғыштарҙың иң ауыры булған Бөйөк Ватан һуғышы тамамланғандан һуң күп тә үтмәй илебеҙҙең халыҡ хуҡалығын алға баҫтырыу һәм үҫтереүҙең **1946—1950** йылдарға ҡабул ителгән бишйыллыҡ планы һуғыштан һуңғы осорҙа совет халҡының хуҡалыҡ һәм культура эшмәкәрлегенең ингеҙе булды. Һуғыш тарафынан беҙҙең илебеҙгә йәлләгән материаль зыян шул тиклем серьез булды, беҙҙең дошмандарыбыҙ уларға үҙҙәренең мәкерле иҫәптәрен төҙөнәләр. Улар һуғыштан һуңғы ҡыйынлыҡтарҙан беҙҙең үҙ көстәребеҙ менән сыға алыуыбыҙға ышанманылар. Ләкин уларҙың иҫәптәре ингеҙһеҙ булып сыҡтылар. Советтәр Союзы һуғыш тарафынан әйәләгән яраларҙы уңалдырыу өсөн генә түгел, ә промышленностең һәм транспорттың, ауыл хуҡалығының, хеҙмәтсәндәрҙең культура һәм материаль көн-күрешенең артабанғы үҫеүҙе күтәрелешен ә өйөштәрҙәге үҫеүҙе көс һәм мөмкинлектәр тапты.

Совет халҡы бишйыллыҡ планды үҙенең тәп интерестәренә яуап биреүсе боевой программа итеп ҡабул итте һәм был планды тормошҡа ашырыу өсөн рухланып тотонҙо. Коммунистар партияһы етәкселегендә совет кешеләре һуғыштан һуңғы бишйыллыҡты тулыһынса һәм арттырып үтәү өсөн ҡәрәштә үҙ көстәрен һәм хеҙмәттәрен йәлләмәнеләр. Был йылдарҙа совет халҡының ғүмер дәүләттары һәм ижади көстәре яңынан күренделәр, совет кешеләренең политик әһәмиәте тағы ла күберәк үҫте.

Һуғыштан һуңғы бишйыллыҡ — беҙҙең илебеҙҙе үҫтереүҙә яңы данлы этап ул.

Бишйыллыҡ планның тәп бурыстары илебеҙҙең яңын күрһәткән райондарын алға баҫтырыуҙан, промышленностең һәм ауыл хуҡалығының һуғышҡа тиклемге кимәлен алға баҫтырыуҙан һәм һуңынан был кимәлде байтаҡ күләмдәрҙә ҙурлыҡ китереүҙән тормоҙҙар. Беҙ үҫебеҙҙең бөйөк Тыуған илебеҙ өсөн ғорурлыҡ тойғоһо менән бөгөн, бишйыллыҡтың был бурыстары уңышлы үтәлделәр, тип әйтә алабыҙ. **(Алҡыштар).**

Бишйыллыҡ планда, Советтәр Союзының бөтә промышленностең продукцияһы 1950 йылда, һуғышҡа тиклемге 1940 йылға ҡарағанда, 48 процентҡа артырға тейеш, тип билдәләнгәйне. Беҙҙең промышленностебеҙ производствоһының был кимәленә өлгәшеүе ғына түгел, ә байтаҡ ҙурыҡ китте. Билдәле булғанынса, 1949 йылдың IV кварталында ук валовой продукцияны уртаса бер көнлөк сығарыу, 1940 йылғы кимәлдән 53 процентҡа арты. Быйыл промышленность производствоһының күләме тағы ла күберәк арты. Промышленностең валовой продукцияһын сығарыу буйынса һуғышҡа тиклемге кимәлдән 1950 йылдың 10 айы эсендә 70 процентҡа ҙурыҡ кителде. **(Алҡыштар).**

Промышленность производствоһы үҫеүенең һәм халыҡ хуҡалығының бөтә тармаҡтары үҫешенең юғары темптары капиталь төҙөлештең ҙур күләме менән тәьмин ителә. Һуғыштан һуңғы бишйыллыҡтың үткән өсөрө эсендә, государственный ваҡ предприятиеларең һәм кооператив предприятиеларең иҫәпләмәйенсә, алты мең яңын промышленность предприятиеһе ҡабул ителә һәм эшләй башлай.

Һуғыштан ҡарар күргән райондарҙың промышленносе тулыһынса ҡабул ителә, ҡайһы өлкәләрҙә кимәл тейешле дәрәжәнән күтәрелде һәм йылдам үҫеш юлына баҫты. Был райондарҙа Советтар власының ҡулланған ҡайһы бер ысулдары ла ҙур ярҙам итте. Мәҫәлән, һуғышҡа тиклемге осорҙа Донбасс, Кривой Рог, Орджоникидзе, Сталино, Ворошиловград, Днепропетровск, Запорожье, Сталинград, Ростов, Краснодар, Ставрополь, Грозный, Майкоп, Баку, Сумгаит, Кировабад, Ереван, Ленинакан, Тбилиси, Кутаиси, Чиатура, Рустави, Ташкент, Фергана, Ангрен, Кизел, Челябинск, Магнитогорск, Свердловск, Пермь, Березники, Соликамск, Кемерово, Новокузнецк, Прокопьевск, Ленинск-Кузнецкий, Караганда, Балхаш, Риддер, Ачинск, Красноярск, Норильск, Иркутск, Черемхово, Комсомольск-на-Амуре, Хабаровск, Владивосток, Южно-Сахалинск, Магадан, Петропавловск-Камчатский, Якутск, Усть-Кут, Ленск, Нерюнгри, Алдан, Сусуман, Анадырь, Ухта, Воркута, Инта, Печора, Мурманск, Кировск, Апатиты, Ленинград, Таллин, Рига, Вильнюс, Каунас, Клайпеда, Шауляй, Паневежис, Каменск-Подольский, Черновцы, Ужгород, Мукачево, Львов, Дрогобыч, Борислав, Калининград, Черняховск, Советск, Гусев, Южно-Сахалинск, Курильск, Симферополь, Севастополь, Керчь, Феодосия, Евпатория, Ялта, Алушта, Армянск, Джанкой, Ленинакан, Степанакерт, Кировабад, Сумгаит, Баку, Нахичевань, Ереван, Кировакан, Мегри, Ахалцихе, Ахалкалаки, Тбилиси, Рустави, Кутаиси, Чиатура, Ткибули, Сухуми, Гагра, Гудаута, Очамчира, Гагра, Гудаута, Очамчира, Ткварчели, Поти, Батуми, Ахалцихе, Ахалкалаки, Тбилиси, Рустави, Кутаиси, Чиатура, Ткибули, Сухуми

Бөйөк Октябрь социалистик революцияһының 33 йыллығы

Мәскәү Советенең 1950 йыл 6 ноябрҙәге тантаналы ултырышында Н. А. БУЛГАНИН доклады

(Аҙағы. Башы 2-се битте).

Яңынан төҙөлөсәк 4 гидроэлектростанция дәйем биҙҙәлгән 4 миллион киловаттан артыуырак ҡеүәттә буласаҡ һәм уртаса йылына 22 миллиард киловатт-сәғәт электр энергияһы бирәсәк, йәғни был, бөтөн Россияһының бөтә электр станцияҙары 1913 йылда етештергән энергия һанынан ун бер тапҡырҙан артыуыраҡҡа артыҡ тигән һүҙ.

Куйбышев һәм Сталинград гидроэлектростанцияларынан Мәскәүҙе электр энергияһы менән тулыһынса тәьмин итергә һәм Волга буйы тулай уҡ Үрәк-Кама туҡраклы өлкәләр районҙарының экономикаһын, ә Төн Төркмәнстан каналындағы һәм Ахвөкәлдәғы гидроэлектростанциялар Төркмәнстандың Каспий буйы районҙарының һәм Днепр буйының түбәнге өлешенең экономикаһын тағы ла йыландырыраҡ темптар менән үҫтерергә мөмкинлек бирәсәктәр. Илебеҙ яңы промышленность предприятиеларын эшләтә башлау һәм хәрәкәт итеүсе предприятиеларҙы алдынғы техниканы индереү мөмкинлегенән аласаҡ.

Волга арты, Көньяҡ Украина районҙарын һәм Крымдың көньяҡ райондарын, Каспий буйының һәм Урта Азияның суллыҡ һәм ярым суллыҡ райондарын һуғарыу һәм һыу менән тәьмин итеү илебеҙгә өҫтәмә рәүештә миллиондарҙа бот бойҙай, дөгө, ҡамыҡ һәм башҡа техник культуралар бирәсәк. Һуғарылған ерҙәрҙә малсылыҡ ҡеш үҫеш аласаҡ. Яңы станцияларҙың электр энергияһы промышленностә һәм ауыл хужалығы производствоһында ҡеш ҡулланылыласаҡ.

Хеҙмәттең Волгала, Аму-Дарьяла һәм Днепрҙағы төҙөлөштәр тураһындағы ҡарарын беҙҙең илебеҙҙә зур күтәренкелек менән ҡаршыланылар. Бүп көнө промышленность предприятиеларынан эшселарҙе яңы төҙөлөштәр өсөн заказдарҙы тиҙ һәм яҡшы үтәргә йөкләмәләр алалар. Совет ғалимдәре һәм инженер-техник работниктарҙе үҙҙәренең иҫкәҙе тырышлыҡтарын яңы төҙөлөштәге техник проблемаларҙың хәл итеүгә юнәлтәлер. Волга буйы, Төркмәнстан, Украина һәм Крым колхозчылары һәм колхозлы ҡатын-ҡыҙҙары үҙ хеҙмәттәре менән ҡатнашып, төҙөлөш эштәрен тормошҡа ашырыуҙы тиҙләтергә йөкләмәләр алалар.

Совет обществоһының үҫешенең барышында беҙҙең кадрҙарыбыҙҙы идея-теоретик яҡтан сыныҡтырыу әленән-әле мөһим әһәмиәткә эйә була бара. Социализмдан коммунизмға күсеү шарттары беҙҙе бөтә идеологик эште юғары баҫҡыҫҡа күтәрергә, хеҙмәтсәндәрҙе коммунистик рухта тәрбиәләү эшен артабан яҡшыртыуға оғаштырға мәжбүр итәләр.

Беҙҙең кешеләребеҙ араһында капитализм ҡалдыҡтарын тулыһынса бөтөрмәй торып, коммунизм төҙөлә алмай. Быға шуға күрә лә, хеҙмәткә һәм социалистик милкә, государство интерестарын һаҡлауға коммунистик булмаған мөнәсәбәттең төрлө күренештәренә ҡаршы ҡараш көсәйтергә тейеш. Фән, әҙәбиәт һәм искусство өлкәһендә бурйуаз йоғонтоларҙы тамырынан бөтөрөргә, бөтә специальностарҙағы беҙҙең кадрҙарыбыҙҙы марксистик-ленинсе тәрбиәләү буйынса эште ныҡышмалы рәүештә ҡамиләштерергә, был кадрҙарҙа обществоҙ үҫешенең закондары тураһындағы фәнгә эйә булыуҙа ярҙам итергә кәрәк.

Беҙҙе коммунистар партияһы алғәләлектәр менән тыныҫламаҫҡа һәм уңыштар менән маҡтанмаҫҡа саҡыра. Эштәге етешһеҙлектәрҙе күрмәү һәм уларҙы бөтөрөүгә сараларҙы күрмәү совет кешеләренә лайыҡлы булмаҫ ине.

Мәҫәлән, государство планҙарын мотлаҡ үтәү тураһындағы законҙарҙы боҙоу көсәя сығып торғоһоҙ күренештәргә иғтибар итмәй үтергә ярамай. Промышленностең күп кенә тармаҡтарында әҙәгә тиклем эйырым предприятиелар улар өсөн билдәләнгән планҙарҙы системаһыҙ рәүештә үтәмәйҙәр. Промышленностең был тармаҡтарының етәкселәре, планды үтәмәүсе предприятиелардың нәсәр эше алдынғы предприятиелардың планҙарҙы арттырып үтәүҙәре иҫәбенә тултырылаҫаҡ, тип үҙҙәрен тыныҫландыралар.

Был — государство планҙарын үтәүгә дөрөҫ булмаған, советҫа булмаған ҡараш. Бер предприятиелардың нәсәр эшләүен икенсе предприятиелардың яҡшы эшләүҙәре иҫәбенә йәшереү практикаһының хужалыҡҡа етәкселек итеүҙә совет методы менән бер ниндәй ҙә уртаҡлығы юҡ. Социалистик хужалыҡ работниктәренә бындай алымдар хас түгел. Тик буржуаз комбинаторҙар ғына онолай фекер йөрөтә һәм хәрәкәт итә алалар. Государство планы — закон ул. Һәр бер предприятие уның өсөн билдәләнелгән заданиеһе үтәргә бурыслы. Промышленность работниктәре генә түгел, беҙҙең социалистик төҙөлөштәбеҙҙең башҡа бөтә тармаҡтарының работниктәре лә оло талап иңгеҙеңдә эш итерга тейештәр.

Капиталь төҙөлөш өлкәһенәге серьез етешһеҙлектәрҙе лә билдәләп үтеү шулай уҡ мөһим. Уларға беҙҙең иғтибарҙы йүнәтә Сталин юлдаште. Промышленность производствоһының үҫеүе продукцияның үҫеүе төшөү хаҡы кәкеү мәнән бергә барған ваҡытта һәм шул иңгеҙҙә тауарҙарға халҡтарҙың ҡарашлығы һәм совет һуғышы ныҡыуы үтәрелгән ваҡытта, капиталь эштәр күләменең байтаҡ үҫеүенә ҡарамаҫтан, төҙөлөштең үҫеүе төшөү хаҡы кәмемәй һәм киҫтән тыш күпләп булыуы ҡалыуҙа дауам итә. Төҙөлөштә проектлаштырыуҙа бик күп артыҡ намәләргә юл ҡуйыла, был төҙөлөштең ҡиммәтләндерә. Капиталь төҙөлөштә планлаштырыуҙа серьез етешһеҙлектәр булыу арҡаһында материаль һәм әҡса средстволары бик күп төҙөлөштәргә бүленәләр, был төҙөлөш сроктарын озайтыуға килтерә, яңы ҡеүәттәрҙе хәрәкәткә индереүгә тотҡарлыҡ ябай һәм тамамланмаған төҙөлөш күләмдәрен арттыра. Беҙҙең капиталь төҙөлөшөбөҙҙең хәҙерге ваҡытта ғайәт зур ҡолас алыуы шарттарында был мәсьәлә зур государство әһәмиәтен ҡаҙана.

Беҙҙең төҙөлөш ойошмаларыбыҙҙың етәкселәре төҙөлөштең үҙенә төшөү хаҡын кәметеү тураһында хөкүмәт заданиеларын боҙоуға сик куйырға, төҙөлөш сроктарын ҡырҡа тиҙләтеүҙе тәьмин итергә, үҙ эштәрен яҡшыртырға һәм беҙҙең халыҡ хужалығыбыҙҙың башҡа тармаҡтарынан артыҡ ҡалыуҙы бөтөрөргә бурыслылар.

Большевистик тәнкит һәм үҙ-үҙеңде тәнкитләү беҙҙең эшебеҙҙәге етешһеҙлектәргә ҡаршы көрәштең дөрөҫ һәм һынлаған средствоһы булып тора. Партия беҙҙе, совет обществоһының хәрәкәт итергес көстәренең береһе булып торған тәнкит һәм үҙ-үҙеңде тәнкитләү әлеккә, иҫкерган нәмәне ҡырҡа бөтөрөргә һәм яңыға, алдынғыға, прогрессивлыҡҡа юл һалырға ярҙам итә, тип өйрәтә. Шуға күрә тәнкиттә һәм үҙ-үҙеңде тәнкитләүҙә ваҡиғаһан-ваҡиғаға ғына түгел, ә ваҡыт рәүештә фәйзаланырға кәрәк. Тәнкит һәм үҙ-үҙеңде тәнкитләү беҙҙең бөтә эшебеҙҙе яҡшыртыуға юнәлтелгән, өзлөкһеҙ хәрәкәт итеүсе көрәл булырға тейеш.

Политик тәрбиә эшендәге, хужалыҡ һәм культура төҙөлөштәндәге етешһеҙлектәрҙе бөтөрөү социалистик производство үҫешенең яңы сығанаҡтарын асырға һәм шуның менән коммунизмға барыу юлында беҙҙең хәрәкәтебеҙҙе тиҙләтергә мөмкинлек бирәсәк.

II.

Советтәр Союзы һәм бөтә донъяла тыныслыҡты нығытыу өсөн көрәш

Хәлҡ хужалығы төҙөлөшенән бурыстарын тормошҡа ашырып, Советтәр Союзы тыныслыҡ өсөн, бөтә илдәрҙәге халҡтар араһында дуҫлыҡ һәм хеҙмәттәшлек өсөн нығышмалы рәүештә көрәшә.

Халҡ демократияһы илдәре — Албания, Болгария, Венгрия, Польша, Румыния, Чехословакия халҡтары за Советтәр Союзы менән күңел-күңел тотоношоп, тыныслыҡ һәм дуҫлыҡ өсөн көрәш алып баралар.

Бөйөк Ҡытай халҡы Ҡытай коммунистар партияһы етәкселегенә, шулай Мао Цзе-дун юлбашсылығында тыныслыҡ эше өсөн актив рәүештә көрәшә. **(Оҙаҡҡа һуҙылған алҡыштар).**

Германия Демократик Республикаһы тыныслыҡ лагеренда ныҡлы рәүештә тора.

Геройҙар Корея халҡы тыныслыҡ эше өсөн, үҙ халҡының азатлығы һәм бойондороҡһоҙлоғо өсөн азатлыҡ һуғышын алып бара. **(Оҙаҡҡа һуҙылған алҡыштар).**

Бөтә был халҡтар тыныслыҡ, социализм һәм демократия лагерен тәшкил итәләр.

Ингән Сталин, экономик системаларҙың һәм идеологияларҙың төрлө булыуы, Советтәр Союзы менән капиталистик илдәр араһында, айырым алғанда, Советтәр Союзы менән Америка Ҡушма Штаттары араһында хеҙмәттәшлек һәм нормаль мөнәсәбәттәр мөмкинлеген бөтөрмәй, тип бер ниҫә тапҡыр күрһәтте.

«Хеҙмәттәшлек итеү өсөн, — ти ингән Сталин, — халҡтарҙың бер төрлө системала булыуы талап ителмәй. Халҡ тарафынан хупланылған системаларҙы хөрмәтләргә кәрәк». Шул уҡ ваҡытта ингән Сталин: «Хеҙмәттәшлек итеү мөмкинлеге менән хеҙмәттәшлек итергә теләү араһында айырмалылыҡты белеп үтәргә кәрәк. Хеҙмәттәшлек итеү мөмкинлеге һәр ваҡытта йәшәй, ә хеҙмәттәшлек итеү теләге һәр ваҡытта булмай», тип күрһәтә.

Советтәр Союзына килгәндә инде, беҙҙең хөкүмәтебеҙҙең тыныслыҡты һәм халҡтар хеҙмәттәшлеген нығытыуға юнәлтелгән бик күп тырышлыҡтары һәм практик азымдары бөтә донъяға билдәле.

Социализм һәм демократия лагеренә, тыныслыҡ лагеренә ҡаршы Америка Ҡушма Штаттары тарафынан етәкселек ителгән һәм яңы һуғышты сисен ебәреү политикаһын, көслө илдәрҙең кескәй илдәр өҫтөнән хакимлек итеүе политикаһын үтәүсе империализм лагере тора.

Икенсе бөтә донъя һуғышына тиклем бөтә донъя рынокларын Америка империалистарынан теп конкурренттәре Германия һәм Япония булды. Был илдәр һуғышта тар-мар ителгәндән һуң, АҠШ империалистәре күлем тыуған хәлде сығып алыҡтарын һәм тауар үткәреү базарҙарын баҫып алыу өсөн файҙаланырға ынтылалар. Ләкин уларҙың мәҡсәттары бынық менән сикләнмәйҙәр. Америка империалистәре, яңы, өсөнсө һуғыш Советтәр Союзын һәм халыҡ демократияһы илдәрен емереүгә, ҡалған бөтә илдәрҙә эшселәр һәм милли-азатлыҡ хәрәкәттәрен баҫтырыуға, АҠШ империалистәренең бөтә донъяға хакимлеген урынлаштырыуға килтерергә тейеш, тип исәпләйҙәр. Быныһ хаҡына империализм лагеренда ҡоралланыу артыуын ҡыуыу кәсәйә, хәрби расходтар ҡабартыла, ҡоралды көстәрҙең һаны арттырыла, демократик азатлыҡтарҙың ҡалдыҡтары ла юҡ ителә һәм прогрессив ойошмалар эҙәрләнә. Америка империалистәре был мәҡсәттарға өлгәшеү өсөн пушка ите сифатында үҙҙәренә бойондороҡло булған илдәрҙең армияларын файҙаланырға өмөт итәләр. Хәсәнһыр бойондороҡһоҙ тышҡы политиканы үткәргән Англия һәм Францияның идара итеүсе круглары хәҙер, үҙҙәренең милли интерестәренә зарар килтереп, бөтә төп халыҡ-ара мәсьәләләрҙә АҠШ империалистәренең диктатына ярамһыҡланып бойһоналар.

Һуңғы ваҡытта Америка Ҡушма Штаттарының империалистәре агрессияны әҙерләү политикаһынан агрессияның тура актыларына күстеләр. АҠШ-тың Кореялағы ҡоралды интервенцияһы был политиканың айырыуса асыҡ күренешенә булып тора.

Совет хөкүмәте, үҙенең үҙгөрешһеҙ тыныслыҡ политикаһына тоғро булған хәлдә, Кореялағы вакиғаларҙың башында үк конфликтте тыныслыҡ средстволары менән юлға һалыуҙы талап итте. Был мәҡсәттарҙа Совет хөкүмәте Кореялағы һуғыш хәрәкәттәрен һис киҫекләтмәйенсә туҡтатырға һәм бер үк ваҡытта унан бөтә спт ил ғәскәрҙәрен сығарырға, шунын менән Корея халҡына үҙенең эске эштәрен спт илдәр ҡысылышынан башҡа үҙенә хәл итергә мөмкинлек бирергә тәкдим итте.

Ләкин асыҡтан-асыҡ агрессия юлына баҫҡан Америка хөкүмәте Корея мәсьәләһен тыныс хәл итеүгә юнәлтелгән бөтә тәкдимдәрҙе кире ҡаҡты, бөтә илдәрҙең халҡтары был мисалда кемдең тыныслыҡ яҡында, кемдең яңы һуғыш яғында тороуына үҙ күҙҙәре менән күреп ышандылар.

Американдылар, азатлыҡ һөйөүсе Корея халҡына ҡаршы кораптә Кореяла Америка хәрби командованиеһе киҫергән бөтә уңышһыҙлыҡтарҙан, ауыр енелеүҙәрҙән һуң, Кореяла һуғышыу өсөн үҙҙәренең Алыҫ Көнсығыштағы бөтә хәрби көстәрен тиерлек тупланылар. Корея Халҡ армияһының көстәренән бер ниҫә тапҡырға артыҡ булған шундай зур көстәр менән хәрәкәт итеп кенә интервенттар билдәле булған хәрби уңышҡа өлгәнә алмылар.

Зур хәрби уңыштарҙан һуң Корея халҡы хәҙер хәрби уңышҡа ирешә алмағанлығын тикшереү иң ябай эш булыр ине. Ләкин БМО-ға тыныслыҡты күпселеге булған һуғыш тотҡарлыҡсылары Совет тәкдимдәрен кире ҡағыуҙы яҡлаған тип таптылар. Улар уны шуның өсөн кире ҡаҡтылар, сөнки совет тәкдимдәре һуғыш тотҡарлыҡсыларын эштәрен һәм уларҙың агрессив планҙарын фаш ите. Былнан тыш, был әфәнделәр Советтәр Союзы адресына ҡарата янауҙарын ҡоҫҡа ебәрҙеләр.

Совет халҡының йомшаҡ пералистар иҫәбенда булмауын һәм уны янауҙар менән тәүҡиләүҙә булмауҙы был әфәнделәргә бәхет инде инде. **(Алҡыштар).** Тарих тәжрибәһе беҙҙең тыныслыҡ һөйөүсе политикабыҙҙың йомшаҡлыҡтың билдәһе булыу тураһында һөйләй. Беҙҙең халҡыбыҙҙың үҙе өсөн торорға **(оҙаҡҡа һуҙылған алҡыштар)**, үз Тыуған илебеҙ интересторе өсөн торорға, әгәр ҙә кәрәк булһа ҡулдарына ҡорал алырға һәләтле булыуын был әфәнделәр аңдарға тейештәр инде. **(Оҙаҡҡа һуҙылған көсле алҡыштар).**

Империалистәр үҙҙәренең агрессия политикаларын, йәғни бөтә коммунизмға ҡаршы көрәш алып баралар, тигән рәсләүҙәр аҫтына йәшерәлар. Был алыш яңы түгел. Гитлер һәм уның әйәрсендәре үҙҙәренең агрессив политикаһын шулай уҡ коммунистик тәүҡиләүгә йыланыу менән аҡларға ынтыштылар. Гитлерҙәрҙең был ялған мәғлүмәттәренең ваҡиғаларҙың һәм менән тамамланыуы һәр кемгә лә билдәле. Күренеп, Гитлерсә лаҙрҙары Англия-Америка блогының һуғыш тотҡарлыҡсыларға йөкларға ирә бирмәйҙәр.

Ләкин йәбә кешеләрҙе хәҙер алдауы бик ҡыйын. Советтар Союзы һәм халҡ демократияһы илдәренең тәжрибәһенә хеҙмәтсәндәр: класҫаһ коммунистар килгән урында ысын демократияның урнаштырылыуын, эшселәктең бөтәреләүен, халҡтың көн-күреш һәм культураһы йыландан темптар менән үҫеүен, һәр бер кешә алдында ижади эшләү ҡеш мөмкинлектәрҙе асылыуын күралар.

Быға шуға күрә лә, империалистәрҙең коммунизмға «бөтөрергә» һәр төрлө тырышлыҡтарына ҡарамаҫтан, коммунизмда йәшәүселар һаны арта бара. Хәҙер, Советтар Союзынан башҡа, үҙ сафтарында 18 миллионлап ағыуыраҡ кешене иҫәпләгән коммунистар партияларының йәғонтоһо көн һайын ҡоҫола. **(Алҡыштар).**

Коммунизм һәм эшсен халҡ бер-береһенә бүленмәҫлек. Шуға күрә халҡты бөтәреп буламаған кеүек үк, коммунизмда ла бөтәреү мөмкин түгел. **(Алҡыштар).** Капиталистик обществола халҡ үҙенең хәле буйынса, юлбаҫарҙарса һуғыш майҙандарында халҡтарға ғәзаланыуҙар һәм массовый һәләк булыуҙар килтерә торған империализмдең килеше алмаҫҡан дошманы булып тора.

Халҡтар һуғыш телмәйҙәр һәм һуғыш тотҡарлыҡсыларҙың уларҙы ниндәй хәт ҡәҙәр уңышҡа әтәрергә маташыуҙарын аленән-әле асыҡыраҡ аңлайҙар.

Һуғыш ҡуркынысының киҫкенләшеүе халҡтарҙың һуғышты булдырмаҫҡа ҡарар итеүҙәренең үҫешен тығыҙырҙа. Әйселәрҙе, крәҫтиәндәрҙе, интеллигенцияны, ҡатын-ҡыҙҙарҙы һәм йәштәрҙе, төрлө политик һәм дини ҡараштарҙағы кешеләрҙе берләштереүсе тыныслыҡ өсөн көрәштә бөтә донъяла киңәйә һәм нығый. Хәҙер халҡтар атом ҡоралын тыйыу өсөн генә түгел, ә бөтә төр ҡораллануҙарҙы дәйем кәметеүҙе тормошҡа ашырыу, һуғышты пропагандалауҙың бөтә формаларын тыйыу, ҡоралды агрессияны һәм халҡтарҙың эске эштәренә тыпҡан тығылыуҙы көйәлау өсөн дә көрәш алып баралар.

Совет халҡы тыныслыҡ яғында тора һәм тыныслыҡ эшен ҡырҡа талап итә. Уның ихтыярын ваҡлаусылардың, СССР Верховный Советы быйыл июнь айында тыныслыҡты яҡлаусыларҙың Бөтә Донъя конгресы комитетенең Стокгольм Воззваниеһен яҡланы. Был Воззваниегә 115 миллиондан артыраҡ совет гражданы — беҙҙең Тыуған илебеҙҙең бөтә оло йәштәге кешеләре үҙ ҡулдарын ҡуйҙы. Улар шунын менән тыныслыҡты теләгәнлектәрен һәм ныҡлы тыныслыҡ өсөн көрәшсәктәрен белдерҙеләр. Башҡа илдәрҙәге халҡтарҙың миллиондарса массаһы ла тыныслыҡ өсөн көрәшкә күтәрелде. Кытайҙа 204 миллион кеше, Польшала, Чехословакияла, Болгарияла, Румынияла, Венгрияла, Албанияла — 50 миллиондан ашыуыраҡ, Японияла, Кореяла, Англияла, Аргентинала һәм башҡа илдәрҙә — 50 миллион, Германияла 20 миллиондан ашыуыраҡ, Францияла 15 миллион, Италияла 16 миллион, АҠШ-та 2.5 миллион кеше Стокгольм Воззваниеһе өсөн тауыш бирҙе һәм уға үҙ үҙҙәре ҡуйҙы. Тыныслыҡҡа саҡырыусы Стокгольм Воззваниеһенә бөгөнгө көнгә бөтәһе 500 миллион самаһы ҡултамғаһы йыйналған. **(Алҡыштар).** Был серьез көс һәм һуғыш тотҡарлыҡсыларға тәүәтле иҫкәртеү булып тора.

Тыныслыҡ өсөн көрәшеүсе халҡтар үҙҙәренең үҙәл эштәренең тантаналына ышаналар. Улар һуғыш тотҡарлыҡсыларҙың планҙарын өҙәсәктәр.

* * *

Ингәштәр!

Һуғыштан һуңғы осорҙа беҙҙең илебеҙ алғашҡы зур уңыштар совет кешеләренең героник хеҙмәтенең һәм коммунистар партияһының, Ленин—Сталин пәртияһының дөрөҫ политикаһының һөҙөмтәһе булып торалар.

Беҙҙең государство һәм общественный тормошобоҙҙоң бөтә өлкәләрендә лә партияның ойоштороусылыҡ һәм етәксе роле күренә. Һуғыш тамамланғас партия совет кешеләренең бөтә тырышлыҡтарын хужалыҡты ялҡа баҫтырыуға, Тыуған илебеҙҙең артабан баҫҡа атыуына йүнәлтте. Партияның саҡырыуы буйынса илебеҙҙә бик йыллыҡ планды ерогынан алда үтәү өсөн бөтә халҡтың социалистик ярышы йәйелдереле. Партия совет кешеләренең культура һәм материаль көн-күрештәренең күтәрелешен тәьмин итте. Совет обществоһының мораль-политик берҙәмлеге партия байрағы аҫтында тағы ла нығыны, халҡтарҙың сталинсе дуҫлығы үҫте һәм нығыны. Хужалыҡ һәм культура төҙөлөшенең бөтә өлкәләрендә лә партия тарафынан тәрбиәләнгән һәм марксистик-ленинсе фән менән ҡоралланған работниктәребеҙҙең күп һанлағы яңы кадрҙары үҫеп сыҡтылар.

Беҙҙең коммунистар партияһының эшмәкәрлеге уның халҡ интересторен бөтәһенән дә юғарыраҡ күйҙаныуын һәм улар өсөн өҫтә рәүештә көрәшкәнлеген күрһәтә. Тыуған илгә һәм халҡҡа үҙенең хеҙмәт итеүе менән партия совет кешеләренең мөхәббәтен һәм уларҙың тулы ышанысын яулап алды. **(Ҡәүәтле алҡыштар).**

Советтар Союзы кесенең сығанағы бына шунда. **(Оҙаҡҡа һуҙылған алҡыштар).**

Ингәштәр. Бөйөк Октябрь социалистик революцияһының еңелмәҫ байрағы! **(Алҡыштар).**

Ингәштәр! Ҡәүәтле совет халҡы! **(Алҡыштар).**

Ингәштәр беҙҙең дәүләт коммунистар партияһы! **(Оҙаҡҡа һуҙылған алҡыштар).**

Ингәштәр бөтә донъяла тыныслыҡ!

(Оҙаҡҡа һуҙылған көсле алҡыштар. Бөтәһе лә уҡынаҙынан торалар. Ингеш И. В. Сталин хөрмәтенә ҡотлау тауыштары ишетелә: «Бөйөк Сталинға ән!». «Ингәштәр ингеш Сталин!». «Ингәштәр беҙҙең өмөүҙәребеҙҙе рухландырыусы бөйөк Сталин!»).

ГЕРМАНИЯНЫ ДЕМИЛИТАРИЗАЦИЯЛАУ ТУРАҺЫНДА ФРАНЦИЯ, АҠШ ҺӘМ ВЕЛИКОБРИТАНИЯ ХӨКҮМӘТТӘРЕНӘ СОВЕТ ХӨКҮМӘТЕНЕҢ НОТАЛАРЫ

3 ноябрҙә СССР-ҙың Сит ил эштәре Министрҙәренең Урынбаҫары А. А. Громыко Франция посолы Шатеньә әфәндене, АҠШ посолы Керк әфәндене һәм Великобритания посолы Каллә әфәндене ҡабул итте һәм Совет Хөкүмәтенең Франция, АҠШ һәм Великобритания Хөкүмәттәренә Германияны демилитаризациялау тураһындағы мәсьәлә буйынса бер үк төрле ноталарын тапшырҙы.

Тулыһынса Совет Хөкүмәтенең Франция хөкүмәтенә ебәргән нотаһының тексы бағыу сығарыла.

«Совет Хөкүмәтенең тәҡдирыуы буйынса, ССР Союзы Сит ил эштәре Министерствоһы түбәндәгеләрҙе белдереү хөрмәтенә әйә булыр тора.

Ошо йылдың 19 сентябрендә Германия тураһындағы мәсьәләләр буйынса Америка Ҡушма Штаттарының, Великобританияның һәм Францияның сит ил эштәре министрҙәренең Нью-Йорктағы ҡәнәғәләшеүҙәре булыуы тураһында Коммюнике нәшер ителгәйне. Ул Коммюникеланән өс Министр ҡәнәғәләшеүҙә тәп мәсьәлә Германия армияһын булдырыу тураһындағы мәсьәлә, Көнбайыш Германияны ремилитаризациялау тураһындағы мәсьәлә тороҡлығы күрһәтә.

20—21 октябрҙә Прагала СССР, Албания, Болгария, Чехословакия, Польша, Румыния, Венгрия һәм Германия Демократик Республикаһы Сит ил эштәре министрҙәренең ҡәңәғәләшеүе булып үтте, шунлыҡ менән тәҡдирҙә Германияны оккупациялаусы дүрт держава позицияһында булған фекер айырымлыҡтарын иҫәпкә алып, Совет Хөкүмәте, был мәсьәләләрҙе һис кисекмәҫтән тикшерергә ҡәрәк, тип иҫәпләй. Ошо маҡсаттарҙа Совет Хөкүмәте Германияны демилитаризациялау тураһында Потсдам Килешеүенең үтәлеше тураһындағы мәсьәләне тикшереү өсөн АҠШ, Великобритания, Франция һәм ССРС Сит ил эштәре Министрҙәре Советтең сәҡырыу тураһында тәҡдим индерә.

Совет Хөкүмәте ошо тәҡдим тураһында Франция Хөкүмәтенең яуабын ҡыҫҡа ваҡыт эсендә алыуҙарына ышана.

Совет Хөкүмәте шундай үк ноталарҙы бер үк ваҡытта Великобритания менән АҠШ Хөкүмәттәренә лә ебәрә».

А. А. Громыко беседа ваҡытында Франция, АҠШ һәм Великобритания посолдарына «Көнбайыш Германияны ремилитаризациялау тураһында өс державаның Нью-Йорктағы ҡәнәғәләшеүе тураһында Коммюникеланән өс Министр ҡәнәғәләшеүҙә тәп мәсьәлә Германия армияһын булдырыу тураһындағы мәсьәлә, Көнбайыш Германияны ремилитаризациялау тураһындағы мәсьәлә тороҡлығы күрһәтә.

20—21 октябрҙә Прагала СССР, Албания, Болгария, Чехословакия, Польша, Румыния, Венгрия һәм Германия Демократик Республикаһы Сит ил эштәре министрҙәренең ҡәңәғәләшеүе булып үтте, шунлыҡ менән тәҡдирҙә Германияны оккупациялаусы дүрт держава позицияһында булған фекер айырымлыҡтарын иҫәпкә алып, Совет Хөкүмәте, был мәсьәләләрҙе һис кисекмәҫтән тикшерергә ҡәрәк, тип иҫәпләй. Ошо маҡсаттарҙа Совет Хөкүмәте Германияны демилитаризациялау тураһында Потсдам Килешеүенең үтәлеше тураһындағы мәсьәләне тикшереү өсөн АҠШ, Великобритания, Франция һәм ССРС Сит ил эштәре Министрҙәре Советтең сәҡырыу тураһында тәҡдим индерә.

Совет Хөкүмәте ошо тәҡдим тураһында Франция Хөкүмәтенең яуабын ҡыҫҡа ваҡыт эсендә алыуҙарына ышана.

Совет Хөкүмәте шундай үк ноталарҙы бер үк ваҡытта Великобритания менән АҠШ Хөкүмәттәренә лә ебәрә».

Ҡытайҙағы демократик партияларҙың берҙәм Белдереүе

ПЕКИН, 4 ноябрь. (ТАСС). Синьхуа агентствоһы Ҡытайҙағы демократик партияларҙың бөгөн иҫлән ителгән берҙәм Белдереүен таныштыра. Белдереүҙә былай тип әйтелә:

Башлыҡта АҠШ тарҡан империалистарҙың агрессив хәрәкәттәре Ҡытайҙың именселегенә серьез ҡурҡыныс булып тора. Бөтә Ҡытай халҡы Ҡушма Штаттарҙың Кореялағы агрессив хәрәкәттәрен, шулай үк Ҡытайҙың ҡоро ер, һауа һәм диңгеҙ сиктәрен боҙоуҙан торған агрессив актыларҙы ҙур нәфрәт менән күҙәтеп бара.

Империалистарҙың агрессив ынтылыштарының сиге юҡ. Ошо йылдың 25 июненә Америка империалистәре Кореяла агрессив һуғыш башланылар. Ҙур Корея Халҡ-Демократик Республикаһын юҡҡа сығарыу тураһында хыялланыу менән генә сикләнмәйҙәр. Улар Кореяны аннексияларға, Ҡытайға баҫып инергә, Азияла үҙҙәренең хакимлеген урыпляштырырға һәм бөтә донъяны баҫып алырға теләйҙәр.

Былар фактылар күрә ҡағылмаҫлыҡ рәүештә иҫбат итәләр. Ә Ҡушма Штаттар Корея марионеткаһы Ли-Сын Манға Корея халҡына ҡаршы һуғыш башлап ебәрергә ярҙам биргәс, Ҡушма Штаттарҙың президенты Трумэн һис кисекмәҫтән Америка армияһына, хәрби-диңгеҙ флотына һәм хәрби-һауа көстәренә Кореяла һуғыш башларға бойорок бирҙе. Ул бер үк ваҡытта Американың 7-се флотына Тайвань тирәһенә Ҡытай һыуҙарына баҫып инергә, Тайванды азат итеүгә ҡамасаулар өсөн ҡоралды хәрәкәттәр башларға ярҙам бирҙе. Шул ваҡытта Трумэн Вьетнамда һәм Филиппинды ла агрессияны киңәйтергә ярҙам бирҙе. Фактылар шуны күрһәтәләр: Кореяла агрессив хәрәкәттәр башлауҙа Америка империалистәренең маҡсаты — Ҡытайҙы һәм бөтә Азияны баҫып алыуҙа.

Ошо йылдың июненән Америка империалистәре Кореяла һуғыш башлағандан көндән алып, уларҙың Кореялағы агрессив хәрәкәттәренә файҙаланған хәрби-һауа көстәре бер ниҫә тапҡыр Төньяҡ-Көнсығыш Ҡытайҙың һауа юлдарына баҫып инеп, Ҡытай гражданлардың ултерҙәләр һәм Ҡытайҙың мөлкәтен юҡҡа сығарҙылар. Американың Кореяла хәрәкәт итеүсе хәрби-диңгеҙ флоты Ҡытайҙың асыҡ диңгеҙҙә йәшәү барлыҫы сауҙа суднолһын утҡа тотто һәм Ҡытайҙың диңгеҙҙә йәшәү хоҡуҡтын боҙҙо.

Бүтән түгел булып үткән ваҡиғалар Америка империализмының ҡәбәхәт хәрәкәттәренә тағы ла асығыраҡ фаш иттеләр. Америка империалистәренең ҡоралды көстәре һәм уларҙың булышсылары Сеуалды баҫып алып, Ҡытайҙың алдан иҫкәртеүен һанға һуҡмайынса, Кореяла 38-се параллелдә аша сыҡтылар һәм Ҡытайҙың төньяҡ-көнсығыш сиктәренә туранан-тура ҡуркыныс һалып, Ялуҙзян һәм Тумыньҙзян йылғаларына табан бик күп ҡоро ер ғәскәрҙәре менән өҫтәлделәр.

Хәл асыҡ. Америка империалистәре башта Кореяға, ә унан Ҡытайға баҫып инған япон бандиттәренең иҫке ҡылыҡтарын ҡабатлайҙар. Корея, ғәрәс бәләкәй ил булһа ла, шулай булыуға ҡарамаҫтан, уның стратегик яҡтан мөһим урын алып торғанлығы бөтә кешегә лә билдәле. Американың Кореялағы агрессияһының маҡсаты, Японня империалистәренең элекке ваҡыттарҙағы агрессияһының маҡсаттары кеүек үк, Кореяла түгел, ә Ҡытайҙа. Тарих шуны күрһәтә: Корея Халҡ-Демократик Республикаһы менән Ҡытайҙың яҙмыштары бер-береһенә тығыҙ бәйләнгән. Ул государстволар бер-береһенен яҡламынан башҡа үҙҙәрен яҡлай алмайҙар. Ҡытай халҡы Америкаға ҡаршы көрәштә Корея халҡына үҙенең мораль яҡтан бурыслы булыуы өсөн генә ярҙам күрһәтеү менән сикләнергә тейеш түгел. Кореяға ярҙам итеү шулай үк бөтә Ҡытай халҡының интерестәренә яуап бирә һәм үҙҙәрен обороналау көрәклеге менән дә килен сыға. Күршеңде ҡотҡарыу, үҙеңде ҡотҡарыу тигән һүҙ ул. Тыуған илебеҙҙе һаҡлау өсөн, беҙ Корея халҡына ярҙам итергә тейешбеҙ.

Бөтә Ҡытай халҡы Америка агрессияһына ҡаршылыҡ күрһәтеү, Кореяға ярҙам итеү һәм үҙенең йорттарын һәм үҙенең Тыуған илен яҡлау теләге менән тулы. Был—бик яҡлы һәм ғәҙел талап.

Премьер Чжоу Энь-Лай белдергәнсә, Ҡытай халҡы сит ил агрессияһына һис тә түҙеп тормаясаҡ һәм империалистарҙың агрессияһына дусар ителгән үҙ күршеләренең яҙмышына тыныс ҡына ҡарап тора алмай. Был һүҙҙәр 475 миллионлы Ҡытай халҡы исеменән әйтелгәндәр, улар халҡ теләгән кәүҙәләндереләр һәм уның талабын сағылдыралар. Ҡытай халҡының үҙ йорттарын, Тыуған илен һәм тыныслыҡты яҡлау өсөн берҙәм рәүештә тупланыуға булған ныҡлы ихтыярын ҡаҡшатыу мөмкин түгел.

Ҡытай халҡы тыныслыҡты бик ярата. Беҙ һәр ваҡыт тыныслыҡты яратҡанбыҙ һәм тыныслыҡты яратасаҡбыҙ. Беҙ Ҡытайҙа, Азияла тыныслыҡты яратабыҙ. Беҙ бөтә донъя өсөн, бөтә кешелек өсөн ныҡлы тыныслыҡ теләйбеҙ.

Беҙ, Корея мәсьәләһе тыныс юл менән хәл ителергә тейеш һәм империалистарҙең агрессив ғәскәрҙәре Кореянан сығарылырға тейеш, тип иҫәпләйбеҙ. Ләкин Америка империалистәре һәм уларҙың булышсылары агрессив көстәрҙе Кореянан сығарырға, унда агрессив һуғышты туҡтатырға һәм Корея мәсьәләһен тыныс юл менән хәл итергә теләмәйҙәр, киреһенсә, агрессив һуғыш яҡлының ярһытын 38-се параллель аша Ҡытай сиктәренә — Ялуҙзян менән Тумыньҙзян йылғаларына табан ташланылар. Шулай итеп, беҙ әгәр ҙә тыныслыҡты һөйөүсе бөтә кешелеҙ тыныслыҡ теләйҙәр икән, яуызлыҡтарға ҡаршы сығыу һәм агрессияға сик ҡуйыу өсөн актив хәрәкәттәр яһарға тейешлеген күрҙек. Бары тик ҡаршылыҡ күрһәтеү менән генә империалистәргә һабаҡ бирергә, Кореянын һәм башҡа райондарҙың бойондороҡһоҙлоғо һәм азатлығы тураһындағы мәсьәләне халҡтар теләгә ирешерҙә, ғәҙел рәүештә хәл итергә мөмкин. Ғәҙеллек беҙҙең яҡта — Ҡытай, Корея, Вьетнам һәм Филиппины халҡтары яғында, бөтә Азия халҡтары яғында, донъялағы тыныслыҡ һөйөүсе бөтә халҡтар яғында. Империалистик агрессорҙар ғәҙеллектә боҙалар, халҡтар симпатияһын юғалталар һәм үҙҙәрен изолировать итәләр. Агрессорҙар мотлаҡ тулыһынса еңеләсәктәр, ә тулыһынса еңеү, һис шикһеҙ, халҡ ҡулында буласаҡ, сөнки ғәҙеллек уның яғында.

Ҡытайҙағы бөтә демократик партиялар, бөтә илдәге халҡтың ғәҙел талабын үҙҙәренең бөтә көстәре менән яҡлаясаҡтар һәм бөтә Ҡытай халҡын — Америкаға ҡаршылыҡ күрһәтеү, Кореяға ярҙам итеү, үҙ йорттарын һәм үҙенең Тыуған илен яҡлау буйынса изге бурысты үҙ теләге менән үҙ өҫтәнә алған Ҡытай халҡын яҡлаясаҡтар, тип белдерәләр.

Ҡытайҙың коммунистәр партияһы, Ҡытайҙағы революцион комитет, Ҡытайҙың демократик лигаһы, Милли реконструкциялауҙың демократик ассоциацияһы, Ҡытайҙың халҡ политик консультатив Советенең партияһыҙ делегаттары, Демократияны үҙтереүгә бүлешлек күрһәтеү ассоциацияһы, Ҡытайҙың эшсе-крәҫтиән демократик партияһы, «Цзигун» партияһы, «Цзюсаньбщество»һы, Демократик самоуправлениенең Тайвань лигаһы, Ҡытай йәштәренең яңы демократик Союзы.

Кореялағы ваҡиғалар

Корея халҡ-демократик республикаһы Халҡ армияһы баш командованиеһенең белдереүе

Корея халҡ-демократик республикаһы Халҡ армияһы баш командованиеһенең 5 ноябрҙә таныштырған хәбәренә, фронттың бөтә участкаларында ла Халҡ армияһы ғәскәрҙәре американ һәм Конгың Корея ғәскәрҙәренә ҡаршы активлыҡ күрһәтеүҙәрен алып барҙылар, тип әйтелә.

Аньчжурҙан (Аньсюэҙән) төньяҡҡа табанырҡаҡ районда Халҡ армияһының частәре Аньчжуға (Аньсюгә) табан юнәлештә уңышлы һөжүм дауам иттерҙеләр. Дошман үҙенең яңы частәрен фронт линияһына яҡын килтерә һәм Халҡ армияһы ғәскәрҙәренә ҡаршы активлыҡ күрһәтеүҙәрен көсәйтә. Көнсығыш ярҙа буйында Хамхиндән (Канконан) төньяҡҡа табанырҡаҡ районда Халҡ Армияһы частәре американлыларҙың һөжүмен киҫкен контратакалар менән туҡтаттылар. Бугенгтән һәм Сенгдзиндән төньяҡҡа табанырҡаҡ райондарҙа Халҡ Армияһы ғәскәрҙәре оборона һуғыштары алып барҙылар.

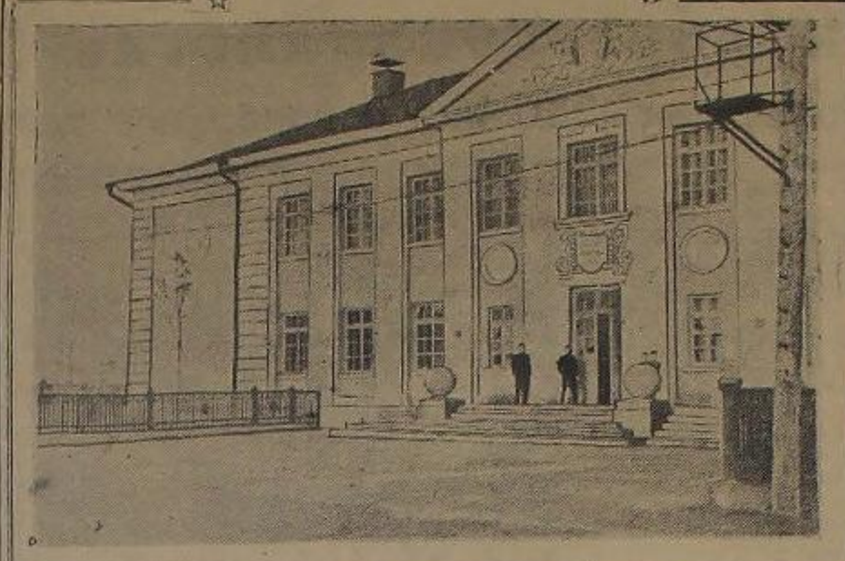

Республикабыҙҙың ҡалаларында һәм ауылдарында йылдан-йыл мәктәптәр, клубтар, укыу өйҙәре һаны арткандан-арта бара.

Һүрәттә: Октябрьский ҡалаһында яңы һалынған 10-сы номерле мәктәп бинаһы.

А. Червинский фотоһы.

Әкрәм Вәли

Йыр булып, яңғырай тантана

Өйтерһең ал сәскә һибелә,
Байраҡтар тулҡыны сайҡала,
Илемдең сигенән-сигенә,
Йыр булып, яңғырай тантана.

Был йырҙа уйҙары, өмөтө,
Шатлығы халҡымдың, күңеле;
Киҫәге еңеүле шат көнө,
Данлыҡлы, бәхәтле бөгөнө.

Яңғыраған шикелле ул йырҙа
Нефттең фонтандар атыуы,
Комбайн килеүе киң ҡырҙа,
Кыҙҙарҙың ялҡандан ҡайтыуы.

Шаулаған шикелле урмандар,
Өйтерһең, ел иҫә болонда,
Күктәргә менгәндәй турғайҙар
Колхоздың үҙ етмәҫ ҡырында.

Ул йырҙың ҡанаты күңелде
Күктәргә күтәрә, яһһыта
Һәм илтә ул һине еңеүле
Бөйөккә, зур көнгә, яҡтыға.

Күрһәһең шикелле Волганың
Ныраҡҡа йәйрәгән киңлеген,
Балҡыған уттарын даланың
Һәм алтын бойҙайҙар диңгеҙен.

Баҡсалар күкрәүен яланда,
Ҡомлоҡта аҡ мамыҡ үҫеүен.
Һаман да, һаман да, һаман да
Бәхете артыуын кешенең.

Һис ваҡыт быуа алмаҫ һис кем дә
Беҙҙең йыр гөрләүен һис ҡасан,
Күкрәр ул йырҙар һәр ерҙә
Олоһон, шыңшыһын юлбаҫар.

Өйтерһең ал сәскә һибелә,
Байраҡтар тулҡыны сайҡала,
Илемдең сигенән-сигенә
Йыр булып яңғырай тантана.

Шәриф Биккол

Алғы сафта минең Ватаным!

Ерҙә етмеш
Миллионға яҡын
Һалдат күмелгән ҡәбер бар ине.
Һуңмәгәйне әле ҡотһоҙ яҙҡын,
Иҫе бөтмәгәйне дарыным.

Оконтәрҙә күшеген ята ине
Һаҡал-мыйыҡ баҫҡан һалдаттар
Ҡанлы кылыс,
Пушка һата ине
АҠШ-тағы һөнһеҙ ҡараҡтар.

Ҡайҙа күйырға белмәй
Ингыранылар
Шул ҡараҡтар тау-тау алтыны.
Һуңғы һынырын тартып алғайнылар
Ире һуғышта ултән ҡатындың.

Немец эшсеһе француз егетенә
Тоҫҡан ата ине мылтыҡтан.
Күпме ғәрип һалдат ҡайтты өйөнә
Костыль кыҫтырып ул көн ҡултыҡҡа.

Ҡайҙы хужа ине һәр бер йортта,
Ғәзап булды кеше юлдашы...
...Бына шул көндә инде
Тыйыу атлап,
Смольныйғә килде юлбашсы.

Изге набат булып,
«Аврора»ның
Яңғыраны залпы Невағa.

Тик Невағa түгел,
Европанан
Зали таралды бөтә донъяға!

Штыкка күнеп,
Тышҡы дворецкә
Бөреп ингәндә беҙҙең нәфрәттәр
Тирәндарға
Йәрәк төпкәлендә
Ҡалмағайны тамсы шәфҡәт тә!

Ҡалмағайны шәфҡәт!
Быуаттарса
Өйкәлгәнгә йәрәк ғазаптан.
Көпә-көндөз
Ҡанлы кылыс сайҡап,
Беҙҙе кинәнгә атлы ҡазаҡтар.
Империализм —
Електәрҙе һуғып,
Мәйет иткән өсөн кешене, —
Ант иткәйнек:

—Ташларға, — тип, — ҡырып
Иң һуңғыһын
Уның тешенең!
Һәм беҙ
Антыбыҙға тоғро булдыҡ:
Дер һелкеттек иҫке донъяны.

Боғауҙарҙан азат иттек ҡулды,
Кояш
Нуры менән һыйланы!
Быуаттарса
Хыял булып килгән
Социализм баҫты аяҡҡа.

Тик беҙ онотманыҡ:
Империалистик илдәр
Әҙерләй пушка,
Ҡултыҡ таяҡтар.

Беҙ теләнек прк.
Һәм тыныслыҡ
Булды халҡымдың
Изге теләге.

Һуғышҡа күкрәк күйып,
Ҡаршы һуғыштыҡ,
Һәм беҙ
Аҙмы ҡорбан түләнек?!

Шул бөйөк Тан,
Октябрҙең таңы
Кешелеккә бирҙе тыуҙырып —
Тыныслыҡ, прк
Һәм бәхет Ватаны,
Империализмдең билен һындырып!

Минең илем
Беҙҙең алғы сафта
Донъя аталай уның эсенән.
Беҙҙең —
Ерҙә тыныслыҡты яҡлап,
Балҡып тора донъя йөҙөндә!

Карам Бакиров

ТӘҮГЕ ЙЫЛМАЙЫУ

Паш йөрәктә тыуған һөйөү кеүек,
Күрҙем өргә бер көн килгәнен,
Тик ул сәкта бала сағым ине
Уның сәбәптәрен белмәнем.

Ләкин шул көндә мин, яҙғы гөлдәй,
Сәскә атыр өсөн тын алдым,
Икмәк һорап ғәзиз әсәйемдә
Көн-төн әрнетеүҙән туҡталдым.

Ҡанат сығып килгән ҡоштай, шул сәк
Як-яғыма күҙем төшерҙем,
Шул көндө мин иң беренсе тапҡыр
Йылмайғанын күрҙем күршемдең.

Уйнар өсөн көлөп тышҡа сыҡтым,
Уҙыусылар минә ҡараны,
Ә бераҙһе шлеменән алып
Күкрәгемә йөндөс ҡараны.

Күңелем һиҙҙе шул сәк, беҙҙең өсөн
Сикһеҙ бәхет, йәшәү килгәнен,
Сабый сағым ине, тик белмәнем
Был шатлыҡтың ҡайҙан икәнен.

Йылдар һаның йылдар алмаштыры
Тормошобоҙ һәман йәмләнде,
Ҡыйыш йорттар, ауған ҡарҡатылар
Танымаҫлыҡ булып үҙгәрҙе.

Ауыл халҡы яңы мәктәп һалды
Ҡалай менән ябып түбәһен.
Үҫкән йорттай яҡын һәм ҡәйерле
Булды уның һәр бер бүлмәһе.

Шунда йылы һүҙҙәр тыңланым мин,
Шунда китап алдым ҡулыма,
Был көн серен шунда аңланым мин
Һәм мәңгегә һалдым уйыма.

Ленин һәм Сталин исемендә
Бөйөк атайымды таныным,
Сөнки ошо ике даһи ине
Яҡтылығы минең танымның.

Ленин һәм Сталин йылдар аша
Ишеттеләр зарын кешенең,
Улар әйә үлемһеҙлек менән
Тыуҙы ергә,
Октябрь—ошо көн.

Ленин һәм Сталин минең һулыш,
Ә Октябрь һүнмәҫ маяҡым,
Ленин партияһы ул — терәгем,
Ижад итәм уға таянып.

Октябрь!
Битебеҙгә йәштәр ҡатҡан килеш
Ҡосағына беҙҙе һин алдың,
Яфаланған тормош улдарына
Ата булып, һөйөп, күҙ һалдың.

Октябрь!
Беҙҙең бәхетебеҙҙең имгәтелгән
Арҡа һөйәктәрен турайттың,
Оҙон ғүмер бирҙең, эшеләрҙең
Аҡыл һәм уйҙарын зурайттың.

Ҡояш булып һинең мәхәббәтең
Бирҙең тора йәшлек күгемде,
Беҙҙең быуын инде эй, Октябрь,
Үҙ ҡанатың булып алгәрҙе.

Исеменде зурлап, таңы нурлап,
Ҡайһы төшкә киң юл һалманыҡ,
Һин—етәксе тоткан байрағыбыҙ,
Бер аҙым да һинһеҙ барманыҡ.

Һинә булған ошо һөйөү көсө
Аҙмы зур яуҙарҙа һыналды,
Был яҡтыны ҡыйыу йөрәктән йөрөт
Фәкәт еңде, фәкәт дан алды.

Беҙ хеҙмәттә һине уңбилләр йыр
Алдан көтеп ҡаршы алабыҙ,
Һәр килеүең һайын яҡыная
Коммунизм менән арабыҙ.
Октябрь!

Бик тәрән һәм ҡалын тамырҙарың,
Ерҙә бик күп һинең дуҫтарың,
Улар бөгөн һинән хәҡлыҡ алып
Фәш итәләр кешелек дошманын.

Шыңшыһындар әйҙә Трумэндар,
Ныҡ баҫабыҙ ерҙе һеләктәп,
Һис ҡурҡыу юҡ, сөнки беҙҙең менән
Октябрҙең ғорур бөркөтө.

Өфөлә тантаналы ултырыш

6 ноябрь кис. Башҡорт опера театры байрамса биҙәлгән. Сәғәт 8-ҙә хеҙмәтседәр депутаттарының Өфө ҡала (Совет) башҡарма комитеты председателе урынбаҫары ителеп Назыров ҡала партия, совет һәм общественный ойошмаларының Бөйөк Октябрь социалистик революцияһының XXXIII йыллығына арналған тантаналы ултырышын асыҡ тип игълан итте.

ВКП(б)-ның Киров район комитеты секретаре ителеп М. Киреева тантаналы ултырышты Почетлы Президиумға башлап ителеп И. В. Сталин исеменә ВКП(б) Үҙәк Комитеты Политбюроһы члендәренә һайларға, тип тәҡдим ителде. Ныҡлы итеп тантанашыусылар был тәҡдимде ҡәләү һәм оҙаҡҡа һуҙылған ҡыштырҡ менән ҡаршыланылар.

Бөйөк Октябрь социалистик революцияһының XXXIII йыллығы тураһында доклад менән ВКП(б)-ның Өфө ҡала комитеты секретаре ителеп Х. Мостаев сығыш яһаны.

Тантаналы йыйылыш прогрессив шелек донъяһының бөйөк вәкиле ителеп И. В. Сталинға ҡотлау телеграммаһы ҡабул итте.

Йыйылыш һуңында республика башҡалаһының иң яҡшы искусство работниҡтәре ҡатнашлығында ҙур концерт бирҙе.

Башкала тантанаһы

Өфө хәҙер йөҙҙәрҙә йылдар йәшәй. Ләкин тик һуңғы 33 йыл ғына уның рәүешендә иң ҙур үҫеш юлы булды. Бөйөк Октябрь революцияһынан һуң ул үҫкән тиһәм менән уның бер ваҡытта ла үҫкәне юҡ ине. Элекке сауҙагәрҙәр, мещандарҙан, күңелһеҙ, ҡараңғы агас йорттарҙан торған ҡалынан Октябрь революцияһынан һуң ул индустриаль ҡалаға әйәнде. Шатлыҡлы йәшәк күрмәй быуаттар буйы йәнһеҙ тарт Өфө тик Бөйөк Октябрь революцияһынан һуң — сталинсе биҙәкле ғына йәшәлеген кире ҡайтарҙы, гөрләп эҫкә аткан илебеҙ менән бергә йәшәй башланы.

Өфө йылдан-йыл матурлана, төҙәкләндерелә, йәнәрә бара. Унда яңы йорттар, яңы скверҙар, бульварҙар, аллеялар һәм ғәзиләр барлыҡҡа килә.

Элек сауҙагәрҙәр йөрөгән өтройкалары» хәҙер трамвайҙар, автобустар алыштыра.

Өфө социалистик илебеҙҙең үҙәктә промышленность һәм культура үҙәгенә әүерелде. Тик Бөйөк Ватан һуғышы йылдарында ғына тиҫтәләгән яңы заводтар барлыҡҡа килде. Промышленность предприниәтиеләренең продукция етештереүселеге өҫлөкһеҙ арта бара.

Хеҙмәтсәндәрҙең көн күреш шарттарын яҡшыртыу өлкәһендә ғәйәт ҙур эштәр эшләнде. Сталинсе биш йыллыҡтарҙа Өфөнең юрурлығы булған Башсовет, медицина институты бинаһы, Главпочтамт, «Башкирия» гостиницаһы, Башҡорт государство академия театры бинаһы, хөкүмәт йорто кеүек күп этажлы архитектура ярһынан яҡшы үтеп эшләнгән тиҫтәләрсә йорттар ҡалҡып сыҡтылар.

Биш күп торлаҡ йорттар һалынды. Тик быйыл ғына Ленин, Сталин, Аксаков һәм башҡа урамдарҙа күп этажлы яңы торлаҡ йорттар һалынып бөтөп, эксплуатацияға тапшырылды. Яңы торлаҡ йорттар һалыу хәҙер тиҫтәләгән майҙандарҙа алып барыла.

Ленин һәм Чернышевский урамдары мәйҙәнҙә яңы ҙур кино-театр бинаһы һалына. Ул 1951 йылда эксплуатацияға тапшырыласаҡ.

Өфө ҡалаһының быуаттар буйы һаҡланып килгән йөҙө Совет власе йылдарында танымаҫлыҡ булып үҙгәрҙе. Электрик уттарына күмелгән, асфальт түшәлгән киң урамдар, матур скверҙар һәм паркта — былар бөтәһе лә Бөйөк Октябрь социалистик революцияһының еңеүе һөҙөмтәһендә килтерелделәр.

Кала ситендәге бәләкәй ҡараңғы йорттар, быҫраҡ урамдар үҙҙәренең һуңғы кондәрен кисерҙеләр. Улар урынына күп этажлы матур йорттар, асфальтле матур урамдар барлыҡҡа килтерелә.

Совет кешеләрендә үҙҙәренең ҡалаларының байрам оформлениеһенә халҡтың уйҙарын, тойғоларын сағылдырыу традицияға ингән. Башҡаланың бөтә оформлениеларын һанап сығыу мөмкин түгел. Ләкин бөтә райондарҙың оформлениеларында ла совет кешеләренең үҙҙәренең социалистик Ватаны менән ғорурланыуҙары, үҙҙәренең юлбашсыларына биреләнеүҙәре, совет кешеләренең үҙҙәренең көстәрен йәләмәйенсә, ныҡышмалылыҡ менән бөтә ныйышлыҡтарҙы еңеп, большевиктар партияһының даһылыҡлы байраты аҫтында коммунизмға табан барыуҙары берҙәм фекер менән сағылдырылған.

Өфөләләр үҙҙәренең производство уңышлыҡтары менән законлы рәүештә ғорурлана алалар. Башҡаланың бөтә райониҙары ла байрам алды социалистик ярыш йөкләмәләрен намыҫ менән үтәп сыҡты. Киров районы хеҙмәтсәндәре был ярышта беренселекте алдылар һәм улар демонстрацияның алдынғы сафында барыу хоҡуҡын яулап алдылар. Беҙҙең байрамдар былдан-йыл матурыраҡ була баралар. Октябрь шатлығы йылдан-йыл күңеллерәк, ҡыуаныслыраҡ була бара.

Күп һандағы плакаттар һәм лозунгылар, мендәрсә кешелә бөгөн илгә һәм халҡыбыҙға шат тормош килтергән бөйөк Ленин — Сталин партияһына ғорур һүҙҙәр ҡабатлайҙар.

Ҡыҙыл флаггарға төренгән йорттарҙа бөйөк юлбашсының, уның соратниктәренең, илдең атаҡлы ғалимдәренең, геройҙарҙың исемдәре, совет кешеләренең батыр хеҙмәттә өлгәшкән уңыштыҡтары тураһында һүҙҙәр, Тыуған илдең баҡсаға әйләнеүен сағылдырған плакаттар ҡуйылған.

Башҡала хеҙмәтсәндәре бөйөк Октябрь байрамын ҙур шатлыҡ менән ҡаршылайҙар. Улар үҙҙәренең киләсәген асыҡ күралар һәм фидакәр эштәре менән Ватаныбыҙҙың ҡеүәтен арттыралар, тыныслыҡ эшен нығыталар. Улар нығышмалы хеҙмәттең һәр көнө яҡты киләсәккә — коммунизмға алып барғанын яҡшы аңлайҙар.

З. Хисмәтуллин.

Яуаплы редактор
F. F. ҒАФАРОВ

Редакцияның адресы: Өфө ҡалаһы, Карл Маркс урамы, 25. Телефон номерҙәре: яуаплы редактор урынбаҫары — 2-83-87, секретариат — 2-78-48, партия тормошо һәм пропаганда бүлектәре — 2-72-26, информация һәм совет тәҡдәштә бүлектәре — 2-80-49, ауыл хужалығы һәм промышленность бүлектәре — 2-86-29, хеҙмәтсәндәр хаттары, культура һәм тормош бүлектәре — 2-90-22.

ВО1454 Башкнига газета-журналдар типографияһы. Тираж 25.000.

Бөтә илдәрҙең пролетарийҙәре, берләшегеҙ!

32-се ЙЫЛ СЫҒА.

Кызыл Башкортостан

ВКП(б)-ның Башкортостан Өлкә һәм Өфө ҡала комитеттәре, Башҡорт АССР-ы Верховный Советы һәм хеҙмәтсәндәр депутаттарының Өфө ҡала Советы органы.

1950 йыл
№ 225 (8682)
10
НОЯБРЬ
йома

ХАҠЫ 20 ТИН.

Колхозсылар һәм колхозсы ҡатын-ҡыҙҙар, МТС һәм совхоз эшселәре һәм эшсе ҡатын-ҡыҙҙары, ауыл хужалығы специалистәре! Ауыл хужалығы фәненең өлгәшеүҙәрен һәм колхоздарҙың, совхоздарҙың һәм МТС-тарҙың алдынғы тәжрибәһен колхоз һәм совхоз производствоһына киң индерегеҙ! Игенселек һәм малсылыҡ алдынғыларының сафтарын арттырығыҙ!

(Бөтә Союз Коммунистар (большевиктар) Партияһының Үҙәк Комитеты сакырыуҙарынан).

Етенсе ноябрҙә Кыҙыл майҙан

Ҡыҙыл майҙанда, Тыуған илебеҙҙең йөрәге — Мәскәүҙә ноябрь иртәһе.

Бынан утыҙ ете йыл элек Октябрь революцияһы яңы социалистик государствоның, халҡтарҙың тиң хоҡуҡлылығына һәм дуҫлығына нигеҙләнгән государствоның тыуыуы тураһында иғлан итте. Тыныслыҡ тураһындағы декрет Совет власеның беренсе тарихи декрете булғанлығы кешелек донъяһы хәтеренән бер ваҡытта ла сыҡмаясаҡ. Дауамлы тыуған Совет власе халҡтарға тыныслыҡ киләсәге һәм Советтар Союзы тыныслыҡтың бәйек лагеренең башына баҫты.

Октябрь парады алдынан булған был һуңғы минуттарҙа Ҡыҙыл майҙан тантаналы моңһабат тоҫто. Кремлгә йөҙҙәре менән ҡараған ғәскәрҙәрҙең тигеҙ сәфтары, һәм трибуналарҙа ғәскәрҙәргә йөҙҙәре менән ҡараған шат кешеләр. Боевой подвигтәр һәм тыныс хеҙмәт даны кешеләре бөгөн бәйек йыллыҡты лайыҡлы билдәләү өсөн Ленин мавзолейе эргәһенә йыйналдылар.

Трибуналар өҫтендә аҡрын ғына тауыштар шауы күтәрелә. Бында СССР Верховный Советенең депутаттары һәм Союзлы республикалар Верховный Советтәренең депутаттары, министрҙар, Советтар Союзы Геройҙары һәм Социалистик Хеҙмәт Геройҙары, Сталин премияһы лауреаттары, промышленность һәм ауыл хужалығының күренекле новаторҙары, фән һәм техника, культура һәм искусство деятелдәре, Совет Армияһының генералдары һәм офицерҙәре йыйналдылар. Кремль стенаһы янындағы трибуналарҙа беҙ бөгөн социализм илдәренән килгән ҡунаҡтарҙы ла — халыҡ демократияһы илдәре хеҙмәтсәндәренең делегацияларын һәм капиталистик илдәр хеҙмәтсәндәренең делегацияларын, донъяның күп халҡтарҙың вәкилдәрен күрәбеҙ.

Мавзолейҙең гранит трибунаһына В. М. Молотов, К. Е. Ворошилов, А. И. Микоян, Л. М. Каганович, Н. А. Булганин, А. А. Андреев, Н. С. Хрущев, А. Н. Косыгин, Н. М. Шверник, М. А. Суслов, П. К. Пономаренко, М. Ф. Шкирятов иптәштәр күтәрелә.

Еңеүҙәрҙең һуңмаҫ дан менән солғап алынған беҙҙең социалистик Тыуған илебеҙ күренекле сиктә — быуаттың өҫтән бер өлөшө аша сыҡҡан көндә бөтә совет кешеләренең уйҙары һәм ҡараштары социализмдең бәйек юлында—һәйкәле Сталингә юнәлгәндәр. Ленин менән Сталин 1917 йылдың Октябрендә беҙҙе еңеүгә килтерҙеләр. Совет халҡының ныҡышмалы хеҙмәт һәм ҡаты һуғыш һынауҙары аша коммунизмдең ишегенә табан барған героик юлы Сталин гениһе менән яҡтыртылған.

Кремль ҡуранттары һуғалар. Спасск ҡапҡаһынан Ҡыҙыл майҙанға Советтар Союзы маршалы С. М. Буденный һыбай сыға. Парад командующийе — генерал-полковник Артемьевтең рапортын ҡабул иткәс, Маршал Буденный ғәскәрҙәрҙе урап сыға. Башта Ҡыҙыл майҙан өҫтендә, һуңынан уның тирәһендәге урамдарҙа әле ялыҫлашып, әле яҡынлашып ҡуяттле рус «Ура!»һы яңғырай.

Ғәскәрҙәрҙе урап сығыу тамамланды. Маршал Буденный Ҡыҙыл майҙанға ҡайта. Советтар Союзы гимнының тантаналы тауыштары яңғырай, уны фанфараларҙың саҡырыусы тауыштары алмаштыралар.

Мавзолей трибуналарына күтәрелеп, Советтар Союзы Маршалы С. М. Буденный майҙанда тороусы ғәскәрҙәргә, илебеҙҙең ҡораллы көстәренә, бөтә совет халҡына телмәр менән мөрәжәғәт итә.

Советтар Союзы Маршалы С. М. БУДЕННЫЙ телмәре

Иптәштәр, һалдаттар һәм матростар, сержанттар һәм старшиналар!

Иптәштәр, офицерҙәр, генералдар һәм адмиралдар!

Советтар Союзы хеҙмәтсәндәре!

Совет Хөкүмәте һәм Бөтә Союз Коммунистар партияһы Үҙәк Комитеты исеменән һәм уларҙың тапшырыуы буйынса беҙҙе Бәйек Октябрь социалистик революцияһының 33 йыллығы менән ҡотлайым һәм ҡәбиләм итәм.

Бәйек Октябрҙең данлы йыллығын совет кешеләре ғайәт зур политик һәм хеҙмәт күтәренкелеге шарттарында байрам итәләр. Коммунистар партияһы ойошмаларында, бәйек Сталин юлбашсылығында Советтар Союзының эшселәре, ҡәҙимәндәре һәм интеллигенцияһы һуғыштан һуңғы биш йыллыҡты уңышлы үтәү өсөн көрәштә хәл иткес еңеүҙәргә өлгөштеләр. Социалистик төҙөлөштөң бөтә өлкәләренә лә совет халҡының күренекле уңыштары беҙҙең Тыуған илебеҙҙең Ленин — Сталин партияһы тарафынан күрһәтелгән юл менән ышаныслы рәүештә барғанлығын күрһәтәләр һәм социалистик королоштоң капиталистик королошҡа ҡарағанда һис шикһеҙ өҫтөнлөгөн тағы ла бер тапҡыр ышандырырлыҡ итеп иҫбатлайҙар. Совет халҡының уңыштары социализм төҙөүсе башҡа илдәрҙең хеҙмәтсәндәре өсөн рухландырғыс өлгө булып хеҙмәт итәләр.

Беҙҙең илебеҙҙә халыҡ хужалығы төҙөлөшө халҡтың материаль көн-күрешенең өҙлөкһеҙ күтәрелеүе, фән һәм культураның сәскә атыуы, совет кешеләренең социалистик аңлылығының үҫеүе менән бергә бара. Беҙҙең Тыуған илебеҙҙең милләттәренең хеҙмәтсәндәре яҡалы фидакәр хеҙмәттә үҙ һәләтлектәрен өлгөштеләр, яулап алыуҙың тыныслыҡты, Тыуған илебеҙҙең сиктәрен һәм совет кешеләренең яҡты тормошон ныҡлы һаҡлауҙың иң йоғонтоло факторы булыуын күрһәтә.

Беҙҙең ҡораллы көстәребеҙ Тыуған илебеҙҙе, уның суверенитетын, иреклелеген һәм хәүефһеҙлеген яҡлауҙа, Советтар Союзының дәүләт сиктәрен һаҡлауҙа, Ватанды ҡурҡыныс ҡараҡсыларҙан һаҡлауҙа ышаныслы таянысҡа әйләнде. Беҙҙең ҡораллы көстәребеҙ Ленин — Сталин партияһының, Совет дәүләтенең, бөтә халҡыбыҙҙың ҡаршылыҡһыҙ ышанысын яулап алды.

Беҙҙең ҡораллы көстәребеҙ, Советтар Союзының бөтә халыҡтары кеүек, тыныслыҡты яҡлай. Беҙ тыныслыҡты яҡлайбыҙ, сөнки беҙ Ленин — Сталин партияһының, Совет дәүләтенең, бөтә халҡыбыҙҙың тыныслыҡты яҡлауын беләбеҙ

ЕТЕНСЕ НОЯБРҘӘ КЫҘЫЛ МАЙҘАН

(Аҙағы. Башы беренсе битта).

— Үҙ ниәмен бойондороҡһоҙлоғон яҡлаусы Корея халҡына тыуандарса сәләм!

Корея халҡына был сәләм һүҙҙәрен һәм уның етәкселәренен — Корея Халҡ-демократик республикаһының министрҙәр кабинеты председателе Ким Ир Сен һәм Корея Халҡ-демократик республикаһы Верховный Собраниеһе Президиумының председателе Ким Ду Вондың портреттәрен демонстранттарҙың күп кенә колонналары өҫтөндә күрергә мөмкин.

Мәскәүҙәләр тыныслыҡ өсөн, демократия өсөн яҡлылы көрәшселәр, тыуандаш компартияларҙың етәкселәре — француз халҡының юлбашсыһы М. Торез, Италия халҡының юлбашсыһы П. Тольятти, Американың революцион эшселәр синыфының юлбашсыһы У. Фостер, Испания коммунистар партияһы Үҙәк комитетенен генераль секретаре Долорес Ибаррури һәм Англия коммунистар партияһының генераль секретаре Гарри Поллиттен күп һандағы портреттәрен алып баралар.

Сталин районының колоннаһын трибуналарҙан йылы ҡотлайҙар. Машиналар төҙөүселәр уның башында барҙылар.

Бына электр лампалары заводы коллективе. Уны трибуналарҙан гигант лампаның макеты буйынса таныйҙар. Уға түбәндәге һүҙҙәр яҙылған: «Үҙенен биш йыллыҡ планынан тыш завод 35 миллион электр лампаһы эшләп сығарҙы».

Сталин районының колоннаһында Мәскәү инструменталь заводының, новатор заводтың—бөтә коллективе уҡыған заводтың стахановсылары баралар. Инструменталыҡтар алып барған панноларҙың береһенә ҡыҫҡаса асыҡ һүҙҙәр яҙылған: «Эшселәрҙен 100 процентте техник экзамендәрҙе тапшырҙы».

Тыуған илебеҙҙен башҡалаһы йыл һайын матурлана бара. Совет районының хеҙмәтсәндәре алып барған бер нисә метрлы панно Мәскәүҙе реконструкциялауҙың бөйөк планы нисек тормошҡа ашырылыуы тураһында һөйләй. Бына башҡаланың иң матур магистральдәренен береһе булып өҫөрелгән, үҙгәргән Горький урамы. Кеүәтле фонтандары булған Пушкин скверы, уның фонында гениаль рус шағиренә һайкал күренә. Күп ҡатлы йорттарҙың бөйөклеккә күтәрелеүсе биналары. Тик былтыр ғына Мәскәүҙә 500 мең квадрат метр торлаҡ майҙаны эксплуатацияға тапшырылҙаҡ!

Күйбышев районы демонстранттарының колоннаһы «СССР — алдынғы фән һәм культура илә» тигән темаға оформить ителгән. Иптәш Сталин портрете аҫтына уның түбәндәге тарихи һүҙҙәре яҙылған: «Без бөтә эшселәрҙе һәм бөтә крәҫтиәндәрҙе культуралы һәм белемле итергә телибеҙ, һәм беҙ быны вакыты менән эшләйәсәкбеҙ».

Маркс, Энгельс, Ленин һәм Сталин китаптарының макеттарын; рус ғалимдәре Ломоносов, Менделеев, Павлов, Тимирязев һәм башҡаларҙың портреттәрен; бөйөк рус яҙыусылары Пушкин, Толстой, Некрасов, Чернышевский, Добролюбов, Горький, Маяковский портреттәрен демонстранттар СССР халҡтары культураһының гигант үҫеүенен символы итеп алып баралар.

СССР Ауыл хужалығы министерствоһының работниктәре табиғәтте үҙгәртеүсе бөйөк сталинсе тәҡәлештәргә, социалистик хужалыҡтың сәскә атыуына, алдынғы мичуринсе биологияның уңыштарына арналған күп һандағы панноларҙы алып баралар.

Отлично сифатлы продукция етештереү өсөн хәрәкәт башлаған Краснохолм комбинатының, материалдарға комплексле экономия яһау өсөн ярыш инициаторы— «Париж Коммунаһы» аяҡ кейемдәре фабрикаһының коллективтәре мавзолей алдынан еңеү рапорттары менән үтәләр. Предприятие коллективе рапорт бирә: экономия яһалған материалдарҙан йыл башынан алып 150 мең пар аяҡ кейеме тегелде. ФЗО мәктәптәренен һәм һөнәрселек училищеләренен уҡыусылары үтәләр. Хеҙмәт резервтәре мәктәптәренен тәрбиәләнеүселәре эшләмәгән бер генә предприятие лә илебеҙҙә хәҙер юҡ. Иптәш Сталиндең инициативаһы буйынса бынан ун йыл элек төҙөлгән хеҙмәт резервтәре мәктәптәре халҡ хужалығы өсөн милләпләгән квалификациялы эшселәрҙе әҙерләнеләр.

Майҙан буйлап Пролетар районының хеҙмәтсәндәре колоннаһы үтә. Ун айлыҡ программаны һәм октябрь заданиеһен срогынан алда үтәгән уның предприятиеләре пландан тыш 140 миллион һумлыҡтан ашыуыраҡ продукция бирҙеләр. Сталин исемендәге автозаводтың иң яҡшы кешеләре автомобиль төҙөү гигантының Тыуған ил алдындағы хеҙмәттәрен күрһәтеүсе үҙ предприятиеләренен эмблемаһын алып баралар. Ике Ленин ордене һәм Хеҙмәт Ҡыҙыл Байраҡ ордене — фиҙакәр хеҙмәт өсөн автозаводлылар тарафынан алынған наградалар ул. Трибуналарҙан ҡайнар ҡотланған автозаводлылар ҡулдан тыш автомобилдәр етештереү тураһында рапорт бирәләр.

«Серп и молот» заводының металлургтарын, Каганович исемендәге беренсе подшипниктар, Киров исемендәге «Динамо», Владимир Ильич исемендәге заводтарҙың, «Каучук», «Красный богатырь» заводтарының коллективтәрен; Мәскәү тимер юлсыларын, төҙөүселәрен трибуналарҙан шулай уҡ йылы ҡотлайҙар.

Октябрь демонстрацияһы башҡала хеҙмәтсәндәренен бөтә совет халҡы менән бергә тыныслыҡ эшен нығытырға ҡаҡшамаҫ ынтылышының, беҙҙен илебеҙҙә коммунистик общественный төҙөлөш бөтә көстәрен бирергә әҙер тороуҙарының яңы асыҡ күрһәтеше булды.

Байрам демонстрацияһы хөкүмәт һәм большевиктар партияһы тирәһенә совет кешеләренен тупланғанлығын һәм уларҙың берҙәмлеген, беҙҙен бөтә еңеүҙәребеҙҙе рухландырыусы һәм ойоштороусы, бөтә донъялағы тыныслыҡ байрағын йөрөтөүсе интош Сталинға ихлас-сихләс мәхәббәт һәм бирелгәнлектәрен яңынан бер тапҡыр күрһәтте.

(ТАСС).

Генералиссимус Иосиф Виссарионович СТАЛИНҒӘ,

СССР Министрҙәр Советы Председателенә

Мәскәү, Кремль

Бөйөк Октябрь социалистик революцияһының 33 йыллығы айҡанлы беҙҙе ҡотлау хөрмәтенә һәм беҙгә, Генералиссимус Сталин, һәм беҙҙен йәшәгәҙә совет халҡтарына һәм Совет Хөкүмәтенә алған халҡы һәм Албания Халҡ Республикаһы Хөкүмәте исеменән һәм лично үҙемдән ысын күңелдән ҡотлау белдереү хөрмәтенә эйәмен.

Бөйөк Октябрь социалистик революцияһының 33 йыллығының бөйөк байрамы көнөндә албан халҡы Советтар Союзына—кешелек донъяһын фашистик чуманан азат итеүсегә, тыныслыҡтың бөйөк байраҡ йөрөтөүсеһенә, бөтә донъя халҡтарының тыныслыҡты яҡлап, империалистик яңы һуғыш тоҡандырыусыларға ҡаршы көрәштә еңеүҙәренен гарантияһына үҙҙәренен ихлас-сихләс һөйөүҙәрен һәм тәрән рәхмәттәрен тағы ла бер тапҡыр белдерәләр.

Беҙҙен илебеҙҙен хеҙмәтсәндәре һәм бөтә албан халҡы СССР халҡтарын ҡайнар ҡотлайҙар һәм уларға үҙ бәхетһеҙ һәм бөтә кешелек донъяһы бәхете хаҡына коммунизм төҙөүҙен грандиоз эшендә иң үҙәл уңыштарға ирешеүҙе теләйҙәр.

Үҙ юлын Бөйөк Октябрь революцияһы тәжрибәһенен һабаҡтары яҡтыртҡан һәм совет халҡының һәм лично беҙҙен, интош Сталин, ғайәт зур мораль һәм материаль ярҙамы менән ҡайҙалашҡан албан халҡы үҙенен бөтә көсөн социализм төҙөү эшенә бирер, СССР менән дуҫлыҡты күҙ ҡараһы кеүек һаҡлар һәм тыныслыҡты нығытыу өсөн ҡыйыу көрәш алып барыр.

Йашәһен Советтар Союзы һәм бөйөк Сталин — бөтә донъяла тыныслыҡ һәм халҡтар иминселегө өсөн көрәштең данлы байраҡ йөрөтөүселәре!

Армия Генералы Энвер Ходжа,
Албания Халҡ Республикаһы Министрҙәр Совете Председателе.

Николай ШВЕРНИК Әфәндегә,

СССР Верховный Совете Президиумы Председателенә

Бөйөк Октябрь социалистик революцияһының 33 йыллығы айҡанлы миңә, Председателгә Әфәндем, һеҙгә һәм һеҙҙен аша СССР Верховный Совете Президиумына Албания Халҡ Республикаһы Халҡ Собраниеһенен, шулай уҡ минең ысын күңелдән ҡотлау һәм тәбриклау сәләмдәрен рәхсәт итегеҙ. Советтар Союзының ғайәт зур ярҙамы арҡаһында албан халҡы социализм төҙөү юлынан ышаныслы аҙымдар менән бара. Ул үҙенә азатлыҡҡа һәм бәйһеҙлеккә юл асҡан Советтар Союзына һәм Бөйөк Сталинға мәңге рәхмәт белдерер. Албан халҡы коммунизм төҙөүҙен бөйөк эшендә һәм бөтә донъяла тыныслыҡты яҡлауҙа совет халҡына яңы уңыштар теләй.

Омер Нишани,
Албания Халҡ Республикаһы Халҡ Собраниеһе Президиумының Председателе.

Республикабыҙ хеҙмәтсәндәре бөйөк байрамды тантаналы рәүештә билдәләнеләр

Черниковск ҡалаһы нефть эшкәртеү заводы коллективе демонстрация ваҡытында. Л. Якубов фотоһы.

ӨФӨ

7 ноябрь. Бөйөк Октябрь социалистик революцияһының данлыҡлы XXXIII йыллығы. Урамдарҙы, майҙандарҙы, йорттарҙы ал байраҡтар биҙәп тора, ҡыҙыл полотнолоҙға ВКП(б) Үҙәк Комитетенен лозунгтары яҙылған.

Сәғәт 11-ҙә дәһәм ҡала демонстрацияһы башланды. Хөкүмәт трибуналында республика һәм ҡала партия, совет ойошмаларының етәкселе работниктәре, промышленность предприятиеләренен, фән һәм культура учреждениеләренен вәкилдәре.

Демонстрацияны Өфө мәктәптәре уҡыусыларының колоннаһы асты. Уҡыусылар бөйөк Ленинды һәм Сталинды зур портреттәрен алып киләләр. Һәр демонстранттарҙың ҡулдарында:

«Бөйөк Сталинға сәләм!», «Тыныслыҡ һуғышты еңер!» тигән лозунгтылар. Бына өсөн йәш демонстранттарҙың ғына түгел, бөтә кешеләрҙен дә ҡаҡшамаҫ ихтыярын һәм берҙәм теләген сағылдыра торған һүҙҙәр.

9-сы башҡорт мәктәбе уҡыусыларының колоннаһы айырыуса матур. Бер төркөм ҡыҙҙар һәм егеттәр милли костюмдәр кейеп, башҡорт бейеүҙәрен башҡарып үттеләр. Хөкүмәт трибуналынан уларҙы тыуған сабыуҙар менән тәбриклә нәләр.

Мәктәп балалары колоннаһы үтеп бөткәнһен һуң, трибуна алдынан беренсе булып Киров районы хеҙмәтсәндәре колоннаһы үтте. Район Октябрь аллы социалистик ярышында еңеүсе булып сыҡты. Шуға күрә уның колонналарында үтеүсе кешеләр ҙә дәһәм байрам шатлығы менән бергә, үҙҙәренен эштәре өсөн дә законлы ғорурланыу һиҙҙеләр.

Райондың алдынғы предприятиеһе — тау оборудованиеләре заводы коллективе. Уның артынан кабель заводы коллективе үҙенен производство уңыштарын күрһәткән диаграмма күтәреп үтте.

Киров районы хеҙмәтсәндәре колоннаһын Молотов районы — ҡаланың иң ҡарт промышленность районы хеҙмәтсәндәре колоннаһы алыштырҙы. Уның башында Өфө тимер юл Управлениеһе работниктәре. Улар артынан паровоз ремонтлаусылар, станция работниктәре коллективе.

Ленин районы хеҙмәтсәндәренен колоннаһы башында барыусы электр оборудованиеләре заводы ҡала промышленность предприятиеләре араһында күренекле предприятиеләрҙен береһе.

Жданов районы колоннаһы. Алда — Башҡортостандың данлыҡлы нефтселәре. Беҙҙен нефтселәребеҙ республикабыҙ данын алыҫтарға йөрөтәләр. Башҡортостан—«Икенсе Баку» үҙәге. Колонна алдында килгән буровой макеты әле беҙҙә ынан бик күп эштәр башҡарыласағы тураһында һөйләй.

Ҡала хеҙмәтсәндәренен демонстрацияһы бер нисә сәғәт буйына дауам итте. Ул хеҙмәт фронтындағы еңеүҙәргә йомғаҡ яһау һәм алда тағы ла яҡшыраҡ эшләү тураһында ҡаҡшамаҫ ихтыярҙа булыу билдәһе асҡында үтте. 7 һәм 8 ноябрь көндәрендә ҡала хеҙмәтсәндәре театрҙарҙа, киноларҙа һәм концерттарҙа булдылар. Музейҙар менән таныштылар.

ОКТЯБРЬСКИЙ

6 ноябрҙә Октябрьский ҡалаһы нефтселәренен һәм төҙөүселәренен Бөйөк Октябрь революцияһының 33 йыллығына арналған тантаналы йыйылыштары булып үтте.

7 ноябрҙә ҡала хеҙмәтсәндәренен ҙур демонстрацияһы булды. Нефтселәрҙен һәм төҙөүселәрҙен социалистик ярышта беренсе урынды яулап алыуҙары өсөн тапшырылған Башҡорт АССР-ы Министрҙәр Советы һәм ВКП(б) Өлкә Комитетенен күсмә Ҡыҙыл Байрағын күтәргән колонналар ҙур ғорурлыҡ менән үтәләр.

Колонналар араһында ВЦСПС-тың һәм Нефть промышленносе министерствоһының күсмә Ҡыҙыл Байрағын күтәргән беренсе номерҙе бораулау контораһының стахановсылары киләһ.

Демонстрация ҡала хеҙмәтсәндәренен ғайәт зур патриотик күтәрелеше менән үтте.

ЧЕРНИКОВСК

Бөйөк Октябрь социалистик революцияһының 33 йыллығын ҡала хеҙмәтсәндәре зур патриотик күтәренкелек менән байрам иттеләр.

7 ноябрь кендәгә сәғәт 12-лә төрлө төҫтәге ракеталарҙың һауаға күтәрелеүе ҡала хеҙмәтсәндәренен демонстрацияһы башланыуын белдерҙе.

Трибуна алдынан иң беренсе булып хеҙмәт резервтәре колоннаһы үтә. Ҡала промышленносенен буласаҡ был ҡадрҙары тигеҙ һәм ғорур атлайҙар.

Майҙанға яңынан-яңы колонналар килә, һәр бер колоннаның алдында бөйөк еңеүҙәрҙен символы булған ҡыҙыл байраҡтар елберҙәй. Колонналарҙа партия һәм хөкүмәт етәкселәренен портреттәре, производство уңыштарын сағылдырған транспоранттар, тыныслыҡ һәм бөйөк коммунизм өсөн көрәшкә сақырған боевой лозунгтылар. Был колонналар сафтарында ҡалаҡтарға бәхетле тормош бирген бөйөк Сталин хөрмәтенә «ура» тауыштары яңғырай.

БЕЛОРЕТ

Ҡалала Бөйөк Октябрь социалистик революцияһының 33 йыллығын байрам итеү айырыуса зур тантаналы шарттарҙа үтте.

6 ноябрҙә, кис менән, партия, совет ойошмаларының, промышленность предприятиеләренен вәкилдәре ҡатнашлығында тантаналы ултырыш үҙғарылды.

7 ноябрь. Ҡала ҡыҙыл флагтар һәм байраҡтар менән биҙәлгән. Уның бөтә урамдарында ла партия һәм хөкүмәт етәкселәренен портреттәре элеңгәндәр. Белорет хеҙмәтсәндәренен, 14 мең тә яҡын кеше ҡатнашлығында, демонстрацияһы булып үтте. Демонстрацияла трибуна яныңан беренсе булып сталинсе биш йыллыҡ планды срогынан алда уңышлы тамамлаусылар — металлургия комбинатының металлургтары, ҡорос-сыбыҡ заводының эшселәре, инженер-техник работниктәре һәм хеҙмәткәрҙәре үттеләр.

Ҡалала көн буйына тантана дауам итте.

БАЙМАҠ

Райондың хеҙмәтсәндәре, предприятие, МТС һәм совхоз эшселәре, колхозсылар Бөйөк Октябрь социалистик революцияһының 33 йыллығын ҙур күтәренкелек менән байрам иттеләр.

Был данлыҡлы датаны ҡаланың күп кенә предприятиеләре производство еңеүҙәре менән билдәләнеләр. Һаҙанаҡ төҙәләш комбинаты йыллыҡ производство планын беренсе октябргә үк арттырып үтәйһе ҙәйем тормошҡа ашырыу өсөн бөтә хәлҡтың социалистик ярышының беренсе сафында бараллар.

Тыныслыҡты яҡлаусыларҙың Икенсе Бөтә Союз конференцияһының трибуналынан ҡарт рус эсәһе Дарья Неможаның телмәре һуғыш тоҡандырыусыларға ҡаршы ҡайнар сақырыу булып яңғыраны:

«Беҙгән, Кореяның тыныс еренә Америка үлтереүселәре йәберәп һәм ҡулдарын балалар һәм ҡатын-ҡыҙҙарҙың ҡандарына буяған ваҡытта, беҙ ендашмай ҡалырға тейеш түгелбеҙ. Кореанка әсә! Мин һинен ғазаныңдыңды, һинен ғәсәл бәтергәһеҙ ҡайғыңды тоям, ләкин мин иламайым, минен йәрәгем Америка үлтереүселәренә ҡарата нәфрәт һәм ерәнеү менән тулы. Кешелек донъяһының быртыстарына ләғнәт. Тыныслыҡ өсөн көрәшселәрҙен ихтыярын улар һынырға әмәсҡтар, донъяны төрмәләргә һәм лагерҙәргә яба алмаҫтар, халҡтың ҡанын алтынға әйләндерә алмаҫтар. Быға бер ваҡытта ла юл күйылмаясаҡ! Юл күйылмаясаҡ!».

Тыныслыҡ һуғышты еңәсәгенә совет ҡатын-ҡыҙҙары ныҡлы ышаналар, сөнки героик совет халҡы тыныслыҡ хәрәкәтенен башында бара. Тыныслыҡ һуғышты еңәсәк сөнки бөтә прогрессив кешелек донъяһының ҡаршылығы һәм ҡеүәте — бөйөк Сталин тыныслыҡ байрағын алып барыусы булып тора!

В. Никонова.

Колхоз көрөлөшө—крәҫтиән ҡатын-ҡыҙҙарҙың героик хеҙмәт сығанағы

Бынан ун биш йыл элек, 1935 йылдың 10 ноябрендә, сөнки ҙар ҡатын-ҡыҙҙарының колхозсы ҡатын-ҡыҙҙарын — ударницаларын партия һәм хөкүмәт етәкселәренен ҡабул итеүҙәре ваҡытында интош Сталин телмәр менән сығыш яһаны.

Интош Сталин крәҫтиән ҡатын-ҡыҙҙарының хеҙмәт һәм политик активлегенен үҫеүе өсөн колхоз көрөлөшөнөң еңеүе шундай ҙур әһәмиәткә эйә булыуын асыҡ бирҙе. Ул, тик колхоз көрөлөшө яңа крәҫтиән ҡатын-ҡыҙҙарын ирҙәр менән бер тигеҙ экономик хәлгә ҡуйҙы, тип генә түгел күрһәтте. «Тик колхоз тормошо ғына, — тине интош Сталин, — хеҙмәттә почет эшенә әүҙемдәрҙе алды, тик ул ғына ауылда ысын герой ҡатын-ҡыҙҙарҙы тыуҙыра алды».

* * *

Колхоз көрөлөшөнөң төрөү, миллиондарҙан ҡанлыҙ крәҫтиән хужалыҡтарын эре социалистик игенселек рельстарына күсереү Ленин — Сталин партияһының бөйөк ҡаҙаныштарының береһе булып тора. Элек ярым ас хәлдә йәшәгән ярлыларҙың миллиондарҙан массаһы колхоз көрөлөшө арҡаһында урта хәллеләр сыпмаһына тиклем күтәрелде, яҡшы тормошло кешелек булып өҫөрелдәләр. Кулактар кабаласһы мәңгегә бөтөрөлде. Сталинсе биш йыллыҡтар осорҙа колхоз көрөлөшө тулыһынса нығытылды, а социалистик система беҙҙен илебеҙҙен ауыл хужалығы производствоһында бөрҙән-бер хакимлек итеүсе система булып эйәләнде.

Крәҫтиән ҡатын-ҡыҙҙарының күп быуаттар буйына килгән экономик хоҡуҡһыҙлығын бөтөрөү — колхоз көрөлөшөнөң иң бөйөк хеҙмәтенен береһе булды. Тик колхозда ғына крәҫтиән ҡатын-ҡыҙы ирҙәр менән тиң хоҡуҡ ала алды.

Яңғыҙаҡ крәҫтиән хужалығында ҡыҙҙар ирҙә сыҡҡанға тиклем атаһына эшләне. Һәм иргә сыҡҡас ирҙең ғаиләһенә эшләне. Колхоз көрөлөшө ҡатын-ҡыҙҙарҙы ирҙәрҙән бойондороҡһоҙ, ирекле, ҡаҙаныш иткән ҡатын-ҡыҙҙарҙы ирҙәрҙән ихтыяры көслө, ирҙәрҙән ҡаҡшамаҫ ынтылышлы, беҙҙен илебеҙҙә коммунистик общественный төҙөлөш бөтә көстәрен бирергә әҙер тороуҙарының яңы асыҡ күрһәтеше булды.

Бөйөк Октябрь социалистик революцияһы беҙҙен илебеҙҙә ҡатын-ҡыҙҙарҙы колхоз һәм ҙәүләт быуаҙыларынан ҡоткарҙы. Совет власы урындарҙа беренсе көндәренән үк ҡатын-ҡыҙ хужалыҡ, государство һәм общественный-политик тормоштоң бөтә өлкәләрендә лә ирҙәр менән тиң хоҡуҡ алды. «... Россияның Совет республикаһы,—тип яҙҙы В. И. Ленин,— ҡатын-ҡыҙҙың хоҡуҡһыҙлығының закон менән ныҡытылған бөтә ҡәҙәрен тулыһынса бөтөрҙө, шунда уҡ закон буйынса ҙур тулы хоҡуҡлылыҡ тоҡмаһын ҡуйҙы». Ләкин ҡатын-ҡыҙҙарҙы ирҙәр менән закон ниге ҙендә тиң хоҡуҡлы итеүҙе В. И. Ленин ҡатын-ҡыҙҙы тулыһынса азат итеү юлында тик беренсе аҙым итеп кенә иҫаплане: «Ҡатын-ҡыҙҙы тулыһынса азат итеү өсөн, — тине В. И. Ленин. — һәм уны ирҙәр менән ысынлап та тиң хоҡуҡлы итеү өсөн общественный хужалыҡтың булыуы һәм дәйәм хеҙмәт итештереүсәләгенә ҡатын-ҡыҙҙың ҡатнашыуы кәрәк. Ул ваҡытта ҡатын-ҡыҙ ирҙәр менән бер тигеҙ хәлдә буласаҡ».

Колхоз көрөлөшөнөң еңеүе һөҙөмтәһендә крәҫтиән ҡатын-ҡыҙ тулыһынса азат итәлде һәм ысын тиң хоҡуҡлылыҡ алды.

«Хеҙмәт кешеләре менән, — тине интош Сталин, — колхоз ҡатын-ҡыҙҙы азат итте һәм уны үҙ алдына йәшәүсе итеп әүҙемдәрҙе. Уға хеҙмәт ирҙә сыҡҡанға тик ғына атаһына, а ирҙә сыҡҡас инде түгел инде, ә бөтәһенән әлек үҙенә эшләй. Бына был крәҫтиән ҡатын-ҡыҙҙың хатта ер алырға ла хоҡуҡы булманы.

Хоҡуҡһыҙ, ғарамтаһыҙ, бөтә нәмә обществендың көрөлөш менән кәмһетелгән крәҫтиән ҡатын-ҡыҙ бер тандан-икенсе таңға тиклем баҫыуҙа эшләне, тукмалыуҙар һәм мәсхәрәләнеүҙәр кисерҙе.

Элек изелгән милләт ҡатын-ҡыҙҙарының хәҙер айырыуса хоҡуҡһыҙ һәм ҡарашы булды.

Бөйөк Октябрь социалистик революцияһы беҙҙен илебеҙҙә ҡатын-ҡыҙҙарҙы колхоз һәм изелеү быуаҙыларынан ҡоткарҙы. Совет власы урындарҙа беренсе көндәренән үк ҡатын-ҡыҙ хужалыҡ, государство һәм общественный-политик тормоштоң бөтә өлкәләрендә лә ирҙәр менән тиң хоҡуҡ алды. «... Россияның Совет республикаһы,—тип яҙҙы В. И. Ленин,— ҡатын-ҡыҙҙың хоҡуҡһыҙлығының закон менән ныҡытылған бөтә ҡәҙәрен тулыһынса бөтөрҙө, шунда уҡ закон буйынса ҙур тулы хоҡуҡлылыҡ тоҡмаһын ҡуйҙы». Ләкин ҡатын-ҡыҙҙарҙы ирҙәр менән закон ниге ҙендә тиң хоҡуҡлы итеүҙе В. И. Ленин ҡатын-ҡыҙҙы тулыһынса азат итеү юлында тик беренсе аҙым итеп кенә иҫаплане: «Ҡатын-ҡыҙҙы тулыһынса азат итеү өсөн, — тине В. И. Ленин. — һәм уны ирҙәр менән ысынлап та тиң хоҡуҡлы итеү өсөн общественный хужалыҡтың булыуы һәм дәйәм хеҙмәт итештереүсәләгенә ҡатын-ҡыҙҙың ҡатнашыуы кәрәк. Ул ваҡытта ҡатын-ҡыҙ ирҙәр менән бер тигеҙ хәлдә буласаҡ».

Колхоз көрөлөшөнөң еңеүе һөҙөмтәһендә крәҫтиән ҡатын-ҡыҙ тулыһынса азат итеүҙе

ПАРТИЯ ТОРМОШО

ИЛЕБЕҘГӘ ТАҒЫ ЛА КҮБЕРӘК НЕФТЬ БИРЕҮ ӨСӨН

Предприятиеләрҙең производство планҙарын үтәү өсөн көрәшендә коммунистик эҙәрлектән һыналған методы социалистик ярыш ғайәт ҙур роль уйнай. Октябрьский нефтселаре, бөтә Башкортостан нефтселәре менән берлектә, бөйөк Сталиндың хат яҙып, нефть сығарыу кимәлен, бораулау темпын бер нисә тапҡыр арттырырға, тәҙәлеш эштәренең сифатын яҡшыртырға һүҙ биргәйнелер.

Социалистик ярыш ысын халыҡ хәрәкәте булыу сифатында һәр ваҡыт яңы мөмкинлектәр тыуҙыра. Был эшселәрҙең, инженерҙәрҙең һәм техниктәрҙең яңы алымдар, методтар эҙләүҙә ижади инициативаларының данлы рәүештә үҫеүенә, хеҙмәт итештереүсәнлегенең артыуына күтәрелә барыуында асыҡ күренә. Алдынғы инициативаларҙы ваҡытында күреү һәм уны киң рәүештә таратыу партия ойошмаларының бурысы булып тора.

Октябрьский ҡалаһы предприятиелә-ренең социалистик ярышын ойоштороу һәм уға өлгөләр күп кенә ынғай эш өлгөләре бар. Тәжрибә партия ойошмалары массаларҙың ижади хәрәкәтенә оператив етәкселек иткәндә, патриотик башланғыстарҙы ҡыйыу рәүештә яҡлағанда социалистик ярыштың бигерәк тә ҙур уңыштар килтергәнен дәресләй.

Беренсе бораулау контораһы быйыл йыл башында производство заданиелә-рен үтәй өлгермәй ине. Ғинуар айы планы үтәлеше ни бары 55,5, февраль айы планы үтәлеше 83,5 процент кенә тәшкил итте. Бораулау темпын күтәреүҙең яңы юлдарын эҙләп табырға кәрәк булды. Конторанын эше тураһында ВКП(б)-ның ҡала комитеты бюроһы уҡытыусында мәсьәлә ҡаралды. Бында бораулау контораһы етәкселәренә тәп итибарҙы нимә юнәлтеү кәрәклеге күрһәтелде. Бюро ҡарарын өйрәнеү өсөн бораулау контораһы партия ойошмаһының дөйөм йыйылышы үткәрелде. Туранан-тура производствола эшләүсе коммунистар стенгазеталәрҙә конкрет рәүештә асыҡ һәлләшмәләр һәм уларҙы бөтөрөү юлдарын күрһәттеләр. Бораулау бригадаһының группарторгы бораулаусы интөш Постнов үҙенең сығышында энергетиктәрҙең эшен тәнҡитләне, сөнки бораулау бригадаларының нормаль эшләүе электр энергияһының өзлекһеҙ бирелеп барыуына бәйләнгән ине. Коммунистар эшкә ҡамасаулыҡ яһаусы авариялар тураһында һөйләнеләр һәм етәкселектән контораны кәрәкле материалдар менән тулмин итеү эшен яҡшыртыуҙы талап иттеләр.

Партия йыйылышы ҡарары интегәндә бораулау бригадаларының эшен яҡшыртыу буйынса ойоштороу-техник саралар-ҙың конкрет планы төҙелде һәм бирелгән саралар ҙәмә-ҙә тормошҡа ашырыла башланы. Партия ойошмаһы администрацияның эшенә контролде кисәйтте.

Күп тә үтмәне коммунист интөш Габдуллин етәкселек иткән бригада юғары тизлектә бораулауға өлгөште. Баширов, Алексеев һәм Мәхмүтов интөштәрҙең бригадалары ла унан ҡалышмай, юғары тизлектә бораулау эшен үҙләштерҙеләр. Партия ойошмаһы профсоюз оноошмаһы менән берлектә алдыңғыларҙың тәжрибәләрен киң таратты. Алдыңғыларҙың сафы үҫә барҙы һәм һеҙәмтәлә контора өҙлекһеҙ ете көнлөктән сыкты. Беренсе бораулау контораһының коллективе Бөйөк Октябрь социалистик революцияһының 33 йыллығы тантаналы хеҙмәттә ҙур еңеүҙәр менән ҡаршыланы.

Социалистик ярыш менән етәкселек итеүҙә беренсе промысел партия ойошмаһы шулай уҡ яҡшы өлгөләр күрһәтә. Был промысел оҙаҡ ваҡыттан инде СССР Министрҙәр Советы һәм ВЦСПС-тың күсмә Ҡыҙыл Байрағын үҙендә һаҡлап килә. Промысел партия ойошмаһы социалистик ярыш йомғаҡтарын, производство мәсьәләләрен систематик рәүештә тикшерә. Производствоға дөрөҫ етәкселек итеү эшселәрҙең массовый активлеген үҫтерә ВКП(б) членлегенә кандидат интөш Васильев етәкселек иткән участка айырыуса яҡшы уңыштарға өлгөште. Бында нефть сығарыу планы систематик рәүештә 5—10 процентҡа арттырып үтәлә.

Промысел коллективе алдынғылыҡты яҡлаусыларҙың стахановсы вахтаһына баҫып эшләп, август, сентябрь һәм октябрь айҙарында заданиелә-рҙе 1,5 тапҡырға арттырып үтәүгә өлгөште. Был — 1950 йыл эсендә ин юғары күрһәткестәрҙең береһе булып тора.

Уҙыңдағы Советтәргә һайлауҙар кампанияһы башланыу Октябрьский нефтселәре коллективе араһында яңы политик һәм хеҙмәт активлеге тыуҙырҙы. Промыселдәрҙең, бораулау конторалары-ның, тәҙәлеш партия ойошмалары мәсьәләрҙең кәсен, энергияһын, инициативаһын бөйөк Сталинға биргән вәғәҙәне үтәү өсөн көрәшкә туплайҙар һәм был хеҙмәт активлеге социалистик йөкләмәләрҙе үтәүҙең һәм арттырып үтәүҙең залогы булып тора.

Ғ. Харисов,
ВКП(б) Октябрьский ҡала комитетенең партия, профсоюз һәм комсомол органдары бүлеге мөдире.

Партия мәғарифе селтәрендә уҡыуҙар ойошкан рәүештә башланды

Тырмыҫҡалы районында быйыл партия мәғарифе селтәрендә уҡыуҙар нығыраҡ һәм ҙур ойошҡанлыҡ менән башланды.

Быйыл ВКП(б) райкомы һәм урындағы партия ойошмалары коммунистарҙың уҡыуҙарын ойоштороуға, тыңдәрҙәрҙе һәм политик мәктәптәрҙе комплектовать итеүгә, бигерәк тә пропагандистар кадрҙарын һайлап алыуға серьез итибар бирҙәр.

Быйылғы уҡыу йылында районда 27 политик мәктәп, ВКП(б) тарихенең ҡыҫҡаса курсын өйрәнеү буйынса 19 тыңдәрлек, юғары типта 5 тыңдәрлек, интөш Сталиндың биографияһын өйрәнеү буйынса 22 тыңдәрлек һәм быйан башҡа район үҙәгендә партия мәктәбе ойошторолдо.

Быйан тыш партияһыҙҙар өсөн районда интөш Сталиндың биографияһын өйрәнеү буйынса 3 тыңдәрлек, ВКП(б) тарихын өйрәнеү буйынса бер тыңдәрлек һәм юғары типта 5 тыңдәрлек эшләй. Был тыңдәрлектәрҙә һәм мәктәптәрҙә бөтәһе 1220 кеше уҡый. Быйан башҡа 382 кеше ВКП(б) тарихын үҙ алдына өйрәнә.

Тыңдәрлектәрҙе һәм политик мәктәптәрҙе комплектовать итәндә коммунистарҙың политик һәм дөйөм белемдәренең нисек булыуы һәм шулай уҡ уларҙың кайҙай тыңдәрлекте уҡырға теләүҙәре нығыраҡ нәзәнә алынды.

Пропагандистар итеп урта һәм юғары белемле, тәжрибәле интөштәр һайланып алынды. Уларҙың 12-һе ВКП(б) Өлкә Комитетә әҙерәндәге курсты тамамланы. Пропагандистар өсөн данлы рәүештә семинарҙар үткәрелә. Штаттан тыш пропагандистарға ярҙам күрһәтеү маҡсатында ВКП(б) райкомы сентябрь айы аҙағында һәм кенәлек, октябрҙең тәүге ун кенәлегендә бер кенәлек семинар үткәрҙе. Был семинарҙарҙа «Пропагандист занятие үткәреүгә нисек әҙерләнергә тейеш», «Большевистик пропаганданың тәп черталары», «Тыңдәрлектә уҡыусылар менән беседаны нисек үткәргә» һәм башҡа мәсьәләләр тикшерелде.

ВКП(б) тарихен үҙ алдына өйрәнеүселәргә конкрет ярҙам күрһәтеү өсөн 17 консультант бүленде. Улар хәҙер урындарҙа үҙ алдарына уҡыусы коммунистарға теге йәки был теманы өйрәкеүҙә, конспект тәҙәүҙә практик ярҙам күрһәталәр. Күптән түгел генә район үҙәгендә интеллигенция өсөн «Коммунистар партияһының манифесы» тигән өҙәр буйынса лекция үткәрелде.

Район үҙәгендә ойошторолған партия мәктәбендә партия, совет активенән 36 кеше уҡый. Тәүге ун занятие коммунистарҙың ҙур активлеге менән үтте. Улар тәүге занятиелә «ВКП(б) тарихе—хәрәкәттәге марксизм-ленинизм ул» һәм «Коммунистар партияһының манифесы» тигән темаға лекциялар тыңланылар.

Салауат исемендәге әрәлтәлгән колхоз партия ойошмаһы (секретаре интөш Кулукаев) партия уҡыуҙарын ҙур ойоштанлыҡ менән башлап ебәрҙе. Бында ВКП(б) тарихенең ҡыҫҡаса курсын өйрәнеү түнәрәгендә 6 коммунист уҡый. Түнәрәк менән өтө йыллық мәктәп директоры коммунист интөш Мәхәмәтҡолов етәкселек итә. Тәүге ике занятие бөтә уҡыусыларҙың да актив ҡатнашлығы менән үтте. Пропагандист интөш Мәхәмәтҡолов занятиегә нығыраҡ әҙерләк менән килә һәм түнәрәк члендәренән дә шуны талап итә.

Партия мәғарифе селтәрендә яңы уҡыу йылын башлауҙың тәүге йомғаҡтары ВКП(б) райкомы бюроһында тикшерелде, һәм был өлкәлә асылған етешһеҙлектәрҙе бөтәрөү буйынса конкрет саралар билдәләнде. Шулай уҡ ВКП(б) райкомы бюроһында партия уҡыуҙарының торошо тураһында партия ойошмалары секретарҙәренең отчеттары тыңланды. Ошо кәңдәрҙә генә бюрола район Советы исполкомы һәм Ҡарлыман совхозы партия ойошмалары секретарҙәре Ғәдилов һәм Петухов интөштәрҙең отчеттары тыңланды. Был ойошмаларҙа партия уҡыуҙарына насар әҙерләк менән килеп, тәүге ике занятиене өҙәүгә юл ҡуйғайнылар. ВКП(б) райкомы бюроһы партияның был ойошмаларын партия уҡыуҙарын үткәреүҙә булған был етешһеҙлектәрҙе тиз кәңдәрҙә бөтәрергә мәжбүр итте.

Х. Нәбиуллин,
ВКП(б)-ның Кырмыҫҡалы райкомы пропаганда һәм агитация бүлеге мөдире.

РЕДАКЦИЯҒА ХАТ

Нә өсөн газеталар килмәй?

Беҙ икебеҙ ҙә Салауат районының Мохмут башланғыс мәктәбендә уҡытабыҙ. Был ауыл район үҙәгенән алыҫ урында һәм бында радио ла, инде-редлмәгән. Шуға күрә газеталарҙың тиҙерәк килеп етеүе, уларҙың подписчиктарға тулыһынса таралыуы айырыуса мөһим. Сөнки хәҙер бөтә урында ла урындағы Советтәргә һайлауҙарға әҙерлек бара.

Ләкин Арҡауыл почта бүлексәһенең үте насар эшләүе һеҙәмтәһендә беҙҙең ауылға газеталар унар көнгә һуңлап киләләр. Йә булмаһа айырым номерҙар бөтенләй килмәй ҡала. Был турала беҙ почта бүлексәһе начальнигы интөш Сулимоваға әйткәс, ул:

— Райондан тулыһынса еберәлмәгәс, мин килмәгән газеталарҙы әллә ҡайҙан алып бирмәм инде, — тип кенә яуап бирҙе. Ул үҙе халыҡ араһында газета-журналдар таратыу эше менән дә шөғөлләнмәй, подписчиктарға тейешле булған газеталарҙы тулыһынса ваҡытында еберәү сараһын да күрмәй. Таймый ауылы уҡытыусылары ла шулай тип зарланалар. Интөш Сулимова хәҙер, бигерәк тә урындағы Советтәргә һайлауҙарға әҙерләнгәндә, беҙҙең өсөн газеталарҙың регуляр рәүештә ваҡытында килеүе ни тиклем мөһим икәнлеген аңларға тейеш.

Ул ғына ла түгел, мин — Әклимә Каримова ошо йылдың 8 сентябренән бирле үҙемә яҙдырған «Ҡыҙыл Башҡортостан» газетаһын ала алмайым. Мине Бөксит рудниченан Мәхмүт ауылына күсергәс, газета килеүҙән бөтөнләй туҡтаны. Ошо турала ай ярым ваҡытан бирле йөрөһәм дә Сулимова мине, уға барған һайын район связь контораһы начальнигы интөш Гейсманға ебәрә, а Гейсман инә Сулимованан һорарға куша.

Сулимова үйлағанса был түгел икәнлеп кенә түгел ул торған ваҡ мәсьәлә түгел, а партия-политик эшкә бәйләнгән, һайлауҙар кампанияһын уңышлы үткәреүгә тәьмин итеүсе мөһим сара. Бына шуның өсөн беҙ, газеталарҙың подписчиктарға килмәү сәбәбе менән ВКП(б)-ның Салауат райкомы пропаганда һәм агитация бүлегенең дә ҡыҙыҡһыныуын теләйбеҙ.

Уҡытыусы Ә. Каримова,
М. Хәсәтдинова,
Партияның «Осҡон» колхозы тәүге ойошмаһы секретаре.

Газетала баҫылмаған материалдар әҙенән

Ошо йылдың август айында «Белем» колхозы (Нуриман районы) хисапсыһы Әхмәдиева Маһираның колхозда үҙ эш урынынан файҙаланып, ялған документтар аша үҙенең яҡындарына законһыҙ рәүештә ирен таратыуы, шулай уҡ колхоз председателе Нургәлиевкә лә ошондай уҡ илдар менән күп кенә күләмдә ирен биреүе һәм башҡа етешһеҙлектәр тураһында «Ҡыҙыл Башҡортостан» газетаһы редакцияһына хат килгәйне.

Был хат газетала баҫылмайынса тикшереп сара күреүҙәре өсөн хеҙмәтсәндәр депутаттарының Нуриман район Советы исполкомына ебәрелеп, урында тикшерелде. Авторҙың хатында күрһәтелгән фактылары тулыһынса дөрөҫ тип табылды.

Общественный мияҡте үҙләштереүсе Әхмәдиеваның эше, уны тейешле яуапҡа тартыуҙы өсөн район прокуратураһы карамағына тапшырылды.

ДАҺИ ТЫУҒАН КАЛАЛА

Поезд тауҙар араһынан саба. Улар күптәр һәм бейектар, шуға күрә лә кенәлектың тен бөтен күренә булмай, — бер генә йондоҙ за вагон тәҙрәһенә тарамай. Тик ғайһы ваҡытта ғына, ул буйында осраған ваҡ йылғалар йәшәндә алыҫ йондоҙҙар сағылып талалар.

Электр поезы саба, унын юлы тура һәм бәләкәй. Вагондар шулай күперҙәрҙә үҙалар, туннелдәргә инәләр, тау бүлектәрәнә сығалар.

Капма алыҫта ҙур йондоҙ күренә. Был ысын йондоҙ, кешелар тауы менән тәҙәлгән бик сатлы йондоҙ булып сыҡты. Ул Карталина тураһын ҡаҡтырҙы, юлда йөрөүселәргә маяҡ булып тора.

Вагон проводнигы, һүҙ яратыусан өлкән күңелле татын Микиртичьян былай тине:

— Был йондоҙ бейек тау башында, иҫке крепость өҫтендә тора. Ул байек дәһинәбеҙ Сталинға 70 йәш тулыу унайы менән Горә ҡалаһында ҡуйылды. Шуға ваҡыттан алып беҙ ул йондоҙҙо күрөбеҙ. Тбилисиға, йә Кутаисиға, Поти-ға, йә Сухумиға барғанда ла ул йондоҙ беҙҙе оҙатып ҡала...

Беҙ ес көн ошо тарихи ҡалала, донъяға халыҡ бәхете өсөн дәһи тыуған Горизә буладыҡ.

Ҡайҙа ғына булһаҡ та беҙ бер тойғо аҫтында йәшәнек: «Касандыр бында Сталин булған» тигән фекер бөҙҙе таныламаны. Кеҙе һәм шаулап ағыусы Кура йылғаһы яр-ағында торғанда ла, Горизең тыныс тенте урамдарынан йөрөгәндә лә, Иосиф Виссарионович тыуған йортта булғанда ла, — беҙҙең уйҙар Сталин тураһында булдылар.

Гори!

Шәриҙәр һине «ғәжәп» ҡала тип атайҙар, — был дөрөҫ. Һәр бер кешене был ҡала туҡмыҫландыра, уны матур уйҙар солғап ала.

Бына был йортта Сталин тыуған... Бәләкәй генә ағас йорт. Бәләкәй тәҙәләр, ағас баҫҡыс. Был йорттоң бер бүлмәһендә тәҙәрәле семья торған.

Хәҙер күйылған мемориаль таҡтала «1879—1883 йылда бында бөтә донъя хеҙмәтсәндәре дәһие бөйөк Сталин тыуҙы һәм йәшәне», тип яҙылған.

Һуңғы йылдарҙа был йортто эҙәштән һәм ялтыратып ҡаҡлар өсөн гранит һәм быяланан махсус павильон төҙөлгән. Йортто матур баҫҡа уратып алған...

Ағас баҫҡыстан ҡутәрелеп беҙ ишек асабыҙ. Бүлмә ҙур түгел: 12—16 квадрат метрҙан артмаҫ. Бер стенала ин һауыты һаҡлай торған шкаф. Өҫтәндә ваҡытында Джугашвилиҙәр файҙаланған баҫмыҡтан ялғанған томған, көрәсен лампаһы, өҫ самауыр. Бүлмәлә бер нисә ағас ултырғыстар... Мәйәштә тахта — ергәнәк таҡталық һаҡланған, кескәй һандыҡ.

Өс тәҙрә. Ишек балконға сыға. Дәһинеҙең бала саҡы ошонда үҙған. Шуға күрә лә совет халҡы был йорттоң бик һылыу бер музейға әйләндергән.

«Горизәге йорттоң» хәҙер бөтә донъя белә, йыл һайын был музейҙә меңләгән кешә булып китә. Ленинградтан укыусы балалар киләләр, Украинанан колхозсылар, Донбасс шахтерҙары, Мәскәү ғалимдәре, — һәм генә бында булмай!

Бында бөйөк дәһиҙең төрмош юлы, уның бөйөк эштәре тураһында ҙур күргәзмә ойошторолған. Библиотекала Иосиф Виссарионовичтың ярҙамсы хеҙмәттәре һаҡлана. Бына ағстында дәһиеҙҙең йәш саҡта яҙған «Ирго», «Карт Нинико», «Айға» тигән шиғырҙары күйылған. Бына «Искра», «Брдзола» газеталары...

Музейҙа булыусылар махсус китаптҡа үҙҙәренең тойғоларын, тулҡынлы уйҙарын яҙалар. «Сталин исемендә кешелек донъяһының ин яҡшы ынйанлыктарын йәйнаған», тип яҙа бер өлкән зейтүнлек. Ос Ленинград студенты: «Был кескәй йорттан бер бөтә гүмерәбеҙгә өтерлек ҙур тойғолар йыйнап алып киттек», тип яҙалар.

Горизә донъяның төрлө ҡарағында дөлегаттар бик йыш буға. Бында Румыния хөкүмәтендәре, Англия ойешмаһы, Франция яҙыусылары, Мексика генералдары, Кеньяһ Америкаһынан, Бенгриянан, Чехословакиянан, Польшанан, Германиянан һәм башҡа ҡарашлы кешелә буға.

Монгол яҙыусыһы Данцин Сүрен: «Интөш Сталиндең гүмере — бөтә кешелек донъяһы өсөн яңы юл асты», тип яҙған.

«Бөйөк Сталиндең гүмере, батыр төрмошо — һәр революционер өсөн ин яҡшы мисал», тип Ҡытай генералы Сю Хуа ҡуйған.

Гори ҡалаһында интөш Сталин исеме менән бәйләнгән тағы бер йорт бар — бында — Духовный училище. Был йортта хәҙер ауыл хуҡалығы техникумы урынлашҡан. Тирә-яҡ экспонаттар араһында ҡайҙ уҡытыусы Гоглидзенең пүтәлгә күҙе бәйләп, үҙ-үҙенә ҡулы менән яҙғанын күрһәтә. Ул «Интөш Иосиф Сталин уҡыуҙан артҡа ҡалыусы интөштәренә ҙур ҡулам күрһәтә ине,—тип яҙа.—Экзаменҙар алдынан ул артҡа ҡалыусы интөштәрен йәлләп уҡыусыларҙа ташлыра, э бер нисәһе менән ул үҙе йортоңда шөғөлләнә ине. Һеҙәмтәлә, артҡа ҡалған уҡыусылар экзаменды уңышлы тапшырғандар ине».

... Гори ҡалаһы һуғыш йылдарында тапмаҫлыҡ булып үҙгәргән. ВКП(б)-ның горком секретаре Давид Захарович Розенашвили былай тип һөйләне:

— Беҙҙең Гори —тәрәнән дан ҡалайһы ҡаҙан-кенә үҫә, үҙгәрә бара. Тик үткән йылда ғына беҙ 18 мең квадрат метр урамды асфальтланыҡ, күп яңы йорттар төҙөнөк. Хәҙер беҙҙең ҡалала ҙур кимәмаҡ комбинаты төҙөлә башланы. Быйыл ҡалала капиталь төҙөлөш өсөн 33 миллион һум аҡса өбөрҙеке.

Генеральный план буйынса ҡаланың архитектура ансамбленең нигеҙе ителә йорт-музей тора. Быйыл 15,5 метр бейеклегендә И. В. Сталин монументы ҡуйылған.

Ҡаланы матурлауға, төҙөүгә халыҡ яҡындан ҡатнаша. Күп урамдарға водопровод, канализация ултырылды, ер аҫтарынан тәп ағас ултыртылды.

Бер нисә йылдан Горизә килһәгеҙ, уны танымаҫһығыҙ әле...

Яңы Гори ҡуҙ алдында күтәрелә, үҫеш ситтән киләсәккә күҙен сағыла. Кәсле Кура йылғаһы аша яңы күпер төҙөлә башлаған. Ҡала үҙәгендә 3 тапҡыр матур йорт күтәрелә... Әлек ҡалала бер духовный училище генә булған булһа, хәҙер бер юғары уҡыу йорто, 7 урта мәктәп, 4 училище бар. Ҙур театр эшләй...

Әгәр күп йәш йылдар элек һалынған крепостҡа күтәрелһәң, күҙ ҙур Карталина туғайҙы, алыҫтағы тар тауҙарҙы, диңгеҙгә ашыҡҡан, шаулап аҡҡан Кура йылғаһын күрә. Тап бында шул тауҙа күйылған ҙур йондоҙ һәр бер кешенең юлын яҡтыртә. Йәйге кеше, вагон проводнигы, асыҡ йәҙле, асыҡ һүҙле Микиртичьян күрһәткән йондоҙ бына шул ине.

Ә. Бикчәнтәй.
Гори, Сентябрь, 1950.

Республикабыҙ колхоздарының, МТС һәм совхоздарының алдынғыларын тәжрибәһен таратайыҡ!

Бөтә Совет Коммунистар (большевиктар) партияһының һәм Совет хөкүмәтенең данлы хәстәрлек күреүҙәре һеҙәмтәһендә Башҡортостан ауыл хуҡалығы артҡа ҡалған һәм примитив булыуҙан халыҡ хуҡалығының әре, алдынғы бер тармағына әйләнде.

Башҡортостан ауыл хуҡалығында хәҙер беренсе класлы тракторҙар, комбайндар, ҡатмарлы молотилкалар һәм ин яҡшы туҙраҡ эшкәртмәс һәм сәскес машиналар менән тәъмин ителгән 140 МТС һәм 4 ЛЗС эшләй.

Ваҡ колхоздарҙы эреләндереү саралары үткәрелә. Был хәҙерге әре машина техникаһын һәм электр энергияһын ин тулы һәм юғары итештереүсәнлекле итеп файҙаланыуҙы тәъмин итә.

Һәр бер колхозда һәм совхозда үлән сәсеүле баҫыусылыҡ һәм мал азығы сәсеү өйләнештәре индереү менән ер төҙөлөшө эштәре үткәрелде. Баҫыу һаҡлаусы урман полосалары булдырыу юлында ҙур эштәр алып барыла. Был короложҡа ҡаршы, һыу-әсе елдәргә, туҙраҡ эрозияһына һәм дефляцияға ҡаршы көрәштәрҙә хәл иткес фактор булып тора. Орлоҡ өлештереү буйынса дөрөҫ система тыуҙырылды: государство селекция станцияһы, райондарҙа орлоксолоҡ хуҡалыҡтары, үлән орлоктарын өлештереү буйынса район-ара махсус орлоксолоҡ хуҡалыҡтары эшләйҙәр. Ауыл хуҡалығының ғилми учреждениеларе селтәре тыуҙырылды: агрономия, зоотехника, ветеринария, умартасылыҡ, йәшелсәселек-баҡсасылыҡ өлкәләренә эштәрҙең яңы ысулдарын һәм методтарын эшләп сығарыуҙа терәк пунктлары, тәжрибә баҫыуҙары һәм станциялары эшләйҙәр.

Былардың бөтәһе хәҙер республикабыҙ-ҙың ауыл хуҡалығы производствоһын һәр яҡлап артҡа ҡалдырған колхоздар һәм совхоздар ҡуҙ тәрәнлекле һәм юғары тауарлыҡлы хуҡалыҡтарға әйләндереүҙе тәъмин итә.

Республикабыҙ ауыл хуҡалығында әре социалистик хуҡалыҡтың күп һандарҙа һоҡланғыҫ ойоштороусылары, талантлы алдынғылары һәм производство новаторҙары үҫеп сыҡтылар.

Цюрупа исемендәге совхоз (директоры интөш Хәлиҡов) юғары урожай үҫтерҙе. Бында 250 гектар арыштың һәр гектарынан 19,3-әр центнер, 116 гектар бойҙайҙың һәр гектарынан 13,5-әр центнер, 407 гектар һолонон һәр гектарынан 17,6-шар центнер, 338 гектар картофтың һәр гектарынан 138,6-шар центнер урожай алынды. Совхозҙың алдынғылары арыштың һәр гектарында 20—24,9-ар центнер урожай үҫтереүгә өлгөштеләр.

Оло-Тәләк районы Куйбышев исемендәге колхоз (председателе интөш Поролов) 1949 йылда 96 гектар клевер сәсеүлегенән һәр гектарынан 2,5 центнер орлоҡ урожайы алды. Шул иҫәптән 37 гектар майҙандағы клеверҙең һәр гектарынан алынған орлоҡ урожайы 3,15 центнер тәшкил итте. Был колхозда Ардашов һәм Деменюк етәкселек иткән алдынғы бригадалар һәр гектар майҙанда 300—450-шәр килограмм клевер орлоғо йыйнап алдылар.

Быйыл ауыл хуҡалығы алдынғылары, алдынғы колхоздар, алдынғы баҫыусылыҡ һәм трактор бригадалары 2—3 тапҡырға арттылар. Уларҙа эшләп сығарыуҙың күрһәткестәре быйыл тағы ла юғарырак булды.

Быйыл Башҡортостан игенселәре бөтә райондарҙа ла юғары урожай үҫтерҙеләр һәм государствоға игеп тапшырыу планы срогынан алда үтәлде. Республиканың колхоздары һәм совхоздары, былтырғыға ҡарағанда, быйыл государствоға игенде 13 миллион 500 мең бөтмә күберәк, э ҡиммәтле аҙыҡ культураһы булған бойҙайҙы 8 миллион бөтмә күберәк тапшырҙылар.

Республикабыҙҙың колхоздары һәм совхоздары продукты биреүсе общественный малсылыҡты үҫтереүҙә, баксасылыҡ һәм йәшелсәселек эшендә, техник культуралар үҫтереүҙә яҡшы уңыштарға өлгөштеләр. Алдынғы колхоздар, МТС-тар быйыл ауыл хуҡалығы эштәре срокларын байтаҡ ҡыҫҡарттылар һәм алдағы йыл урожайы өсөн туҡта һөрөүҙе үҙ ваҡытында үткәрҙеләр.

Ҡандра һәм Шишмә районларының колхоздары һәм машина-трактор станциялары киләһе йыл яҙғы осорҙа ашлыҡтар сәселәсәк бөтә майҙандың 85 процентә күләмен көҙ туҡта һөрөп ҡалдырҙылар. Бүздәк районы «Ҡаранай», «Октябрь» һәм Тельман исемендәге колхоздар һәм Ҡандра, Шишмә районларының бик күп колхоздары яҙғы сәсеү өсөн талап ителгән бөтә майҙанды туҡта һөрөүҙе 10 октябргә үк тамамландылар.

Иҫәнбай МТС-ы (директоры интөш Ғәләмов, политик эш буйынса директор урынбаҫары интөш Елимов) механизаторҙары тракторҙар эшенен йыллық планын 10 октябргә үтәнеләр. Бында бөтәһе 63474 гектар ер эшкәртелде. Был МТС-та Ғөбәйдуллин, Алексеев, Шингәреев һәм Абдулов интөштәр етәкселек иткән трактор бригадалары трактор эштәренен йыллық пландарын 125—130 процентҡа үтәнеләр.

Республика ауыл хуҡалығының планлы рәүештә үҫеүе, производство алдынғылары, новаторҙары ҡандарының, шулай уҡ колхоз, МТС һәм совхоз алдынғылары һандарының артыуы фән ҡазаныштарын һәм алдынғылар тәжрибәләрен систематик рәүештә өйрәнеүҙе һәм һөйәнештәреүҙе талап итә. уларҙы бөтә колхоздар, МТС-тар һәм совхоздар эше ҡанәғәтләнерлек дәрәжәгә талап итә.

Республикабыҙҙа ауыл хуҡалығы пропагандаһы управлениеһенең төҙәлеүе — уға беҙҙең республикабыҙҙың колхоз ҡөрөлтәндәре тураһында, Башҡортостандың ауыл хуҡалығының тағы ла кәләрәк сәскә атыуы тураһында большевиктар партияһының, Совет хөкүмәтенең һәм интөш Сталиндең үҙенең арымай-талмай хәстәрлек күреүе булып тора.

Ауыл хуҡалығын пропагандалау управление работниктәренең һәм райондарҙа ауыл хуҡалығы пропагандаһына етәкселек итеү группаларының работниктәренең, шулай уҡ республика специалистәренең һәм ғилми работниктәренең бурысы бөтә пропагандалау эштәрен, колхоз кадрҙарының, колхозсыларҙың, МТС һәм совхоз работниктәренең агрозоотехник производство уҡыуҙарын формаларын һәм методтарын ин ҡыҫҡа ваҡыт эсендә ҡырҡа рәүештә ҡайтанан ҡороуҙан тора. Ауыл хуҡалығы тәжрибә учреждениеларендәге ҙур етешһеҙлектәрҙе тулыһынса бөтөрөүгә, беренсе нәүбәттә кустарщинаны бөтөрөүгә, тикшереүҙәрҙә ҡәрәкмәҫ ҡабатлауҙарҙы булдырмауға, айырым эш саралары эшләп сығарыуҙағы сиктән тыш ағырын барыуҙың сәбәптәрен асыҡлауға һәм ундай сәбәптәрҙе юҡ итеүгә ныҡ итибар итергә кәрәк. Производствоға индереүгә мотлаҡ тейешле булған тамамланған илми-тикшеренеүҙәрҙе билдәлау буйынса, шулай уҡ республика ауыл хуҡалығы алдынғылары һәм новаторҙары тарафынан эшләнгән яңы агротехник ысулдарҙы һәм методтарҙы өйрәнеү, йәйәлештереү һәм тормошҡа ашырыу буйынса эштәрҙе систематтик рәүештә алып барырға кәрәк. Фән һәм практика кешеләренен ижади дуҫлығын нығытыу һәм үҫтереү өсөн ҡырҡа көрәшергә кәрәк.

Бөтә алдынғы колхоздарҙы, бригадаларҙы, малсылыҡ фермаларын, ауыл хуҡалығы алдынғыларын асыҡлау, уларҙың эш тәжрибәләрен өйрәнеү һәм йәйәлештереү кисектергеһеҙ бурыс булып тора. Алдынғыларҙың тәжрибәләрен өйрәнеү — ул кәҙәг-ҡыҡҡы агрозоотехник уҡыуҙар асрауында уларҙ менән бөтә колхозсыларҙы, МТС работниктәрен киң рәүештә тәнышырыу өсөн, ундай тәжрибәләрҙең 2 — 3 йыл буйына практик эштә һыналандырып колхоздарҙа массовый ҡулланыуҙы ойоштороу өсөн кәрәк.

Фән алғашҡыҙарен, Социалистик Хеҙмәт Геройҙарының, ауыл хуҡалығы алдынғыларының һәм новаторҙарының тәжрибәләрен киң рәүештә ҡулланыуҙы ойоштороу маҡсаттарында һәр бер районда ауыл хуҡалығы күргәҙмәһе ойошторола. Күргәҙмәне ҡарау өсөн колхоз фермаларында, баҫыусылыҡ бригадаларында, техник һәм йәшелсә культуралары үҫтереүсе производство звеноларында эшләүсе колхозсыларҙың, шулай уҡ МТС һәм совхоз механизаторҙарының экскурсиялары үткәрелә.

Колхоздарҙың, баҫыусылыҡ һәм трактор бригадаларының алдынғы тәжрибәләре, баҫыу һаҡлаусы урман полосалары булдырыуҙағы, күк һаҡыҙ, шәкәр сөгөлдөрө, көнбағыш, өтен, киндер һәм күп йыллыҡ үләндәр үҫтереп юғары урожай алыуҙағы, шулай уҡ малсылыҡтың юғары продуктивлеген тәьмин итеүҙәге яңы өлгөшеүҙәр күргәҙмәлә киң рәүештә күрһәтелергә тейештәр.

1950 — 1953 йылдар эсендә бөтә колхоздарҙа ла колхоз лаборатория-өйҙәре урынына ауыл хуҡалығы культураһы йорттары төҙөргә кәрәк. Улар массовый рәүештә тәжрибәләр үткәреү, фән өлгөшеүҙәрен һәм алдынғылар тәжрибәләрен пропагандалау, колхоз кадрҙарының массовый-агротехник уҡыуҙарын ойоштороу буйынса нығыраҡ эшләргә тейештәр. Ауыл хуҡалығы культураһының йорто мөдире итеп колхоз производствоһында яҡшы танылған тәжрибәсе новаторҙы күйырға кәрәк. Колхоздағы ауыл хуҡалығы культураһы йорто тәжрибә эштәре үткәреү өсөн йыһазландырылған булырға тейеш. Унда шулай уҡ колхозсыларҙың агротехник уҡыуҙары өсөн күргәҙмә пособиелар, экспонаттар, макеттар, коллекциялар, таблицалар, диаграммалар булырға тейеш. Шунда уҡ тулы комплектле библиотека булдырыла.

Шуны ла иҫтә тоторға кәрәк: быйылдан башлап колхозсыларҙың агрозоотехник уҡыуҙары түнәрәктәрҙә генә үткәреү менән сикләнелмәй, ул производствоһан айырылмайынса уҡыуҙар ойошторола торған ес йыллық сроклы курстарҙа ла үткәрелә. Бындай курстарҙа 600 сәғәтлек уҡыу программаһы буйынса үҫемлек һәм малсылыҡ мастерҙәре әҙерләнеп сығарылырға тейештәр. Курстарҙы тамамлаусыларға, шулай квалификация алыуы күрһәтелеп, танытмалар бирелә. Шуға күрә курстар уҡыу әсбаптары менән тулыһынса тәьмин ителергә, уларҙа уҡыусылар, уҡыуҙың тәүге көндәренән үк занятиелә-рҙе ҡалдырмайынса, уҡырға тейештәр.

Башҡорт АССР-ы Министрҙәр Совете һәм ВКП(б) Өлкә Комитеты бюроһы һәр бер район өсөн агротехник һәм зоотехник уҡыу группаларын ойоштороу буйынса план заданиеларын, уларҙы данлы уҡытыусылар менән тәьмин итеү һәм теоретик, практик занятиелә-рҙең ваҡыттарын, шулай уҡ бөтә уҡыу йылының дауамы тәртиптәрен билдәләнеләр. Урындарҙағы партия, совет ойошмалары, район ауыл хуҡалығы бүлектәре, МТС директорҙары был ҡарарҙың һис һүҙһеҙ үтәлеүен тәьмин итергә тейештәр.

Район ауыл хуҡалығы бүлектәренең, МТС-тарҙың, техникумдарҙың һәм район-колхоз мәктәптәренең һәм бөтә төрлө уҡыу йорттарының специалистәре, шулай уҡ ғилми-тикшеренеү учреждениеларенең, государство сорт-һынау участкаларының работниктәре колхозсыларҙы уҡытыуҙы үҙҙәренә айырылғыһыҙ эштәре итеп иҫәпләргә бурыслылар.

Фән ҡазаныштарын һәм алдынғылар тәжрибәләрен пропагандалау һәм уларҙы ауыл хуҡалығы производствоһына индереү, шулай уҡ колхозсыларҙың һәм М

Н. А. Булганиндең 1950 йыл 6 ноябрҙә Мәскәү Советенең тантаналы ултырышында булған докладына сит илдәрҙән откликтәр

ПОЛЬША

ВАРШАВА, 8 ноябрь. (ТАСС). Н. А. Булганиндең Мәскәү Советенең тантаналы ултырышында булған докладына аңлатмалар биреп, «Трибуна люду» гәзитәһе былай тип яҙа:

Һуғыштан һуңғы сталинсе биш йыллыҡтың төп бурыстарын үтәү тураһында интәш Булганиндең белдереүен, бөйөк социалистик державаның үҫә барған икономик потенциалында тыныслыҡ, социализм һәм демократияның ысыл гарантияһын күреп, ер шарының бөтә хеҙмәтсәндәре шатлыҡ менән ҡаршыланылар.

Интәш Булганиндең: «Тыныслыҡ өсөн көрәшеүсе халҡтар үҙҙәренең ғәҙәл эштәренең тантанаһына ышаналар. Улар һуғыш тоҡандырыусыларҙың планҙарын «ҡыҫаҡтар», тигән һүҙҙәрҙе бөтә тыныслыҡ һөйөүсе халҡтар өсөн рухланыуҙың һәм үҙ көстәренә ышаныуҙың яңы сығанағы булыҫаҡ. Улар был халҡтарҙы тыныслыҡты һәм халҡтар азатлығын яҡлап артабанғы көрәшкә мобилизовать итәләр.

Польша республикаһының эшселәр синыфы һәм бөтә хеҙмәтсән халҡы донъялағы бөтә тыныслыҡ һөйөүсе халҡтар менән бергә: «Һәмәһен бөтә донъяла тыныслыҡ!» тип белдерә.

БОЛГАРИЯ

СОФИЯ, 8 ноябрь. (ТАСС). Н. А. Булганиндең Мәскәү Советенең тантаналы ултырышында булған докладын бөгөн бөтә газеталар ҙа баҫып сығарҙылар.

«Изгрев» газетаһы үҙенең битен Н. А. Булганин докладынан түбәндәге һүҙҙәр менән аса:

«Совет халҡының йомшаҡ нервалылар иҫәбендә булмауын һәм уны янауҙар менән ҡурҡытып булмауҙы был эфәнделәргә белергә вакыт инде. Тарих тәжрибәһе беҙҙең тыныслыҡ һөйөүсе политикабыҙҙың йомшаҡлыҡҡа бирелмәүе булдыһе булып торғанлығын раҫлай. Беҙҙең халҡыбыҙҙың үҙе өсөн торорға, үҙ Тыуған иленең интерестәре өсөн торорға, әгәр ҙә кәрәк булһа, ҡулдарына ҡорал алырға һәләтле булыуын был эфәнделәр аңларға тейештәр инде».

«Народно младеж» газетаһы докладтың түбәндәге һүҙҙәрен айырып күрһәтә: «Октябрь революцияһының еңеүе һөҙөмтәһенә барлыҡҡа килгән беҙҙең совет ҡоролошобоҙ бөтә донъя тарихо үҫешенә үҙгәртеүсән зур йоғонто яһай. Октябрь революцияһы тарафынан нуған ителгән принциптәр хәҙер Советтәр Союзы тарафынан етәкселек ителгән социализм һәм демократияның ҡеүәтле лагерен берләштерәләр».

ВЕНГРИЯ

БУДАПЕШТ, 8 ноябрь. (ТАСС). Интәш Н. А. Булганиндең Мәскәү Советенең тантаналы ултырышында булған докладын Венгрия халҡ республикаһының бөтә общественнос зур ҡыҙыҡһыныу менән ҡаршыланы.

Доклад венгер теленә Будапешт радиоһы аша бер нисә тапҡыр таныштырылды.

Бисә ҡөҙ докладты баҫып сығарған яңғыҙ «Сабад неп», «Неп сава» һәм «Мадьяр-Немзет» газеталарынан тыш, бөгөн көндөҙ сыҡҡан «Вилагошаг» газетаһы ла шулай ҙур докладтың ҡыҫҡартылған йөкмәткеһен баҫып сығарҙы.

Заголовкала газета интәш Н. А. Булганин докладынан цитата килтерә:

«Халҡ хужалығы төҙөлөшөнөң бурыстарын тормошҡа ашырып, Советтәр Союзы тыныслыҡ өсөн, бәләкәй илдәр араһында дуҫлыҡ һәм хеҙмәттәшлек өсөн ныҡышмалы рәүештә көрәшә».

ЧЕХОСЛОВАКИЯ

ПРАГА, 8 ноябрь. (ТАСС). Бөгөн «Обрапа лиду», «Земедельске новины», «Праце», «Свободне слово» газеталары һәм башҡа газеталар Н. А. Булганиндең 1950 йылдың 6 ноябрендә Мәскәү Советенең тантаналы ултырышында булған докладының тулы текһын баҫып сығарҙылар.

Доклад венгер теленә Будапешт радиоһы аша бер нисә тапҡыр таныштырылды.

Бисә ҡөҙ докладты баҫып сығарған яңғыҙ «Сабад неп», «Неп сава» һәм «Мадьяр-Немзет» газеталарынан тыш, бөгөн көндөҙ сыҡҡан «Вилагошаг» газетаһы ла шулай ҙур докладтың ҡыҫҡартылған йөкмәткеһен баҫып сығарҙы.

Заголовкала газета интәш Н. А. Булганин докладынан цитата килтерә:

«Халҡ хужалығы төҙөлөшөнөң бурыстарын тормошҡа ашырып, Советтәр Союзы тыныслыҡ өсөн, бәләкәй илдәр араһында дуҫлыҡ һәм хеҙмәттәшлек өсөн ныҡышмалы рәүештә көрәшә».

ЧЕХОСЛОВАКИЯ

ПРАГА, 8 ноябрь. (ТАСС). Бөгөн «Обрапа лиду», «Земедельске новины», «Праце», «Свободне слово» газеталары һәм башҡа газеталар Н. А. Булганиндең 1950 йылдың 6 ноябрендә Мәскәү Советенең тантаналы ултырышында булған докладының тулы текһын баҫып сығарҙылар.

ИНДИЯ

ДЕЛИ, 8 ноябрь. (ТАСС). Индия газеталары Н. А. Булганиндең 1950 йылдың 6 ноябрендә Мәскәү Советенең тантаналы ултырышында булған доклады тураһында белдереү баҫып сығарҙылар.

ИЗРАИЛЬ

ТЕЛЬ-АВИВ, 8 ноябрь. (ТАСС). «Кол Гаам» газетаһы Н. А. Булганиндең Мәскәү Советенең тантаналы ултырышында булған докладына арналған баш мәҡәләлә былай тип яҙа:

«Октябрь революцияһының 33 йыллығы айҡанлы Мәскәү Советенең тантаналы ултырышында маршал Булганин төлмәре эшселәр һәм крәҫтиәндәрҙең социалистик государствоһының тыныс политикаһын асыҡ итеп күрһәтте. Был государство халҡ-ара хеҙмәттәшлеккә ынтылыу һәм милли бойондороҡһоҙлоҡҡа һәм азатлыҡҡа бөтә халҡтарҙың хоҡуҡтарын яҡлай. Совет хөкүмәте вәкиленең һүҙҙәрендә Трумэн, Ачесон, Черчилль, Бевин, Макартур йәки Фостер Даллес кеүек һуғыш тоҡандырыусыларҙың ҡоторонҡо сығыштарына ҡапма-ҡаршы рәүештә тыныслыҡ һәм ышаныс һиҙелде. Булганин бөтә совет халҡының тыныслығын һәм ышанысын белдерҙе. Империалистик янауҙарға һәм ҡурҡытырға маташыуҙарға яуап итеп, совет халҡы йомшаҡ нервалылар иҫәбендә тормай, ул тыныслыҡты һәм бойондороҡһоҙлоҡто яҡларға һәләтле һәм, әгәр ҙә кәрәк булһа, ҡулдарына ҡорал алырға ла һәләтле, тип белдерелде».

Газета Советтәр Союзының башҡа илдәр менән тыныс хеҙмәттәшлеккә әҙер тороуын һәм ынтылышын билдәләй.

«Социалистик Советтәр Союзы, — тип эйтелә мәҡәләнең аҙағында, — тыныслыҡтың, халҡтар бойондороҡһоҙлоғоноң һәм дуҫлығының, демократия һәм социализмдең байрағын йәрәтәүсе булып тора. Советтәр Союзы — донъялағы бөтә халҡтарҙың байрағы».

ҠЫТАЙ

ПЕКИН, 8 ноябрь. (ТАСС). Мәскәү Советенең Бөйөк Октябрь социалистик революцияһының 33 йыллығына арналған тантаналы ултырышында Н. А. Булганин докладының тексын бөгөн «Женьминь-жибао» газетаһы беренсе биттә баҫып сығарҙы.

А. Я. Вышинскийҙең Ачесонда булыуы

ВАШИНГТОН, 8 ноябрь. (ТАСС). СССР Сит ил эштәре Министро А. Я. Вышинский СССР-ҙың Вашингтондағы посолы А. С. Панюшкин ҙатыуында кисә АҠШ-тың государство секретаре Ачесонға әҙәплелек визите яһаны.

Кореялағы вакиғалар

Корея Халҡ-демократик республикаһы Халҡ армияһы баш командованиеһенең белдереүе

Корея Халҡ-демократик республикаһы Халҡ армияһы баш командованиеһенең 8 ноябрҙә таныштырылған белдереүенә, фронттың бөтә участкаларында ла Халҡ армияһының частәре Америка һәм Көньяҡ Корея ғәскәрҙәренә ҡаршы активлыҡ күрһәтеүҙәрен дауам иттерҙеләр, тип әйтелә.

Сейсен-Ко йылғаһы буйында Халҡ армияһының ғәскәрҙәре Америка ғәскәрҙәренә ҡаршы ныҡлы һуғыштар алып бараһылар һәм Аньчжүҙән (Аньсюҙән) тирәктәрәк дошмандың ҡаман алынған группаларын юҡ итеүҙе дауам иттерҙеләр.

Көнсығыш яр буйында Хамхындан (Канконан), Гукчендән (Буттхентән) һәм Сенгчжиндән (Сейгдиндән) төньяҡтарағ һуғыштар элекке райондарҙа алып барылдылар.

Студенттәр — агитаторҙар

Башҡорт педагогия институты бинаһына урынлашҡан агитпункт (мөдире — пединститут уҡытыусыһы Биглов) ҡала Советенә һайлауҙар буйынса 5 округ, Жданов район Советенә һайлауҙар буйынса 6 округ һайлаусыларын хеҙмәтләндерә.

Агитпункт бинаһына тышҡы яҡтан лозунгылар ҡуйылған. Бүлмәнең эсе бөйөк юлбашсыларыбыҙ Ленинден бүсе, Сталинден һәм партия, хөкүмәт етәкселәренең портреттәре менән биҙәлгән, йомшаҡ мебель менән йыһазландырылған. Зур өҫтәл өҫтендә үҙәк, илкә газеталары, журналдар, һайлау брошюралары.

Ыҡсым йыйыштырылған был бүлмәнән кешеләр бер ваҡытта ла өҙөлмәйҙәр. Улар газета, журналдар уҡыйҙар, һайлау әҙәбиәте менән танышалар, күмәкләп радио тыңлайҙар. Агитпунктта өҙлекһеҙ дежурство ҡуйылған.

Агитаторҙар һайлаусылар араһында беркетелгән йорттарҙа аҙнаһына ике тапҡыр «Һайлауҙар тураһындағы Положениене», Сталинсе Конституция тураһында беседалар үткәрәләр, һайлаусыларҙың иҫемлеген төҙәүҙә район Совете исполкомына ярҙам күрһәтәләр.

Агитаторҙарҙан тел һәм әҙәбиәт факультеты уҡытыусыһы Хәмидуллина, үткән йыл рына институты «отлично»ға тамамлаған, быйыл аспирантурала уҡыусы Сәйетбатталов, студенттар Фомина, Идрисов, Бочкина, Крашенинников, Ҡудашева интәштәр айырыуса яҡшы эшләйҙәр. Улар буш ваҡыттарының күп өлөшөн һайлаусылар янында үткәрәләр.

Һайлаусылар өсөн агитпунктты үҙенә «Коммунизмдең бөйөк ҡоролоштары», «СССР — донъяла тыныслыҡ һәм демократия өсөн көрәшеүсе авангард», «Америка империализме — тыныслыҡ һөйөүсе халҡтарҙың яуыз дошманы» тигән темаларҙа лекциялар уҡылды. Лекциянан һуң кинокартиналар күрһәтелде. Һәр йәкшәмбе һайын 5-се һайлау участкаһының агитпункты һайлаусылар менән тулы була.

Н. Зарипов.

Йәш кадрҙар әҙерләү эшендә

Коммунизм төҙәүҙә йәш кадрҙарҙың зур әҙерлекле булыуы зур әһәмиәткә эйә булып тора. Быны Көйөргәҙе районындағы тау-промышленность мәктәбенең инструкторы интәш Фәйзуллина яҡшы аңлай һәм штукатурҙар әҙерләүҙә ысын күңел менән эшләй.

Ул инструкторлыҡ эшенә йәйәй эшсенән күтәрелгән кеше. Шуға күрә ҙә йәштәрҙе был квалификацияға инсек өйрәтергә кәрәклеген белә. Йәштәрҙе өйрәтә, үҙе өйрәнә ул.

Интәш Фәйзуллина Чернуховск ҡалаһына барып новатор Сычевтың эш методтарын өйрәнеп ҡайтты. Ә улар һуң Мәскәүҙә Кутенков методы буйынса эшләргә өйрәнде.

Хәҙер был тәжрибәләрҙе ул тау-промышленность мәктәбендәге йәштәргә бирә. Үткән йылда 12 штукатурсыны Сычев методы менән эшләргә өйрәтте. Улар хәҙер алдынғы стахановсылар. Бигерәк тә Хәйбуллин, Идрисов һәм Рогочев интәштар юғары хеҙмәт күрһәткестәре бирәләр.

Быйыл да, Бөйөк Октябрҙең 33 йыллығы хөрмәтенә, интәш Фәйзуллина 20 штукатурҙы әҙерләне.

М. Мөхәмәдьянов.

Хеҙмәт резервтәре мәктәптәренә нәүбәттәге призывты ойошҡанлыҡ менән үткәрергә

Совет халҡы Бөйөк Октябрь социалистик революцияһының 33 йыллығын һуғыштан һуңғы сталинсе биш йыллыҡ планҙы ҙур уңыштар менән үтәп ҡаршыланы. Тыуған илебеҙҙең бөтә мәйештәрендә лә совет халҡының иҡәдәл, фидакәр хеҙмәте ҡайнай. Хеҙмәтсәндәр табиғәттә үҙгәртеп тәрәү буйынса Волгала, Днепрҙа, Аму-Дарьяла барған төҙөлөштәрҙә ҙур рухланыу менән эшкә башланылар.

Башҡортостан хеҙмәтсәндәре лә, бөтә совет халҡы менән бергәлектә, сталинсе бөйөк төҙөлөштәрҙә почетлы заказдар үтәүҙә горурлыҡ менән ҡатнашалар.

Совет Башҡортостанының йөҙө көндәнкән үҙгәрә бара. Элекән-әле яңы ҡалалар, заводтар һәм фабрикалар һәм нефть промышленносе предприятиеләре, клубтар һәм поселкалар үҫеп сығалар. Промышленностең был уңыштары бөтә халҡ эше булып тора. Унда бөтә хеҙмәтсәндәр менән бергә совет йәштәре лә актив ҡатнашалар. Бик күп предприятиеләрҙә коллективтең күпселәк өлөшөн йәш эшселәр тәшкил итә.

Бөйөк юлбашсыбыҙ интәш Сталин әйткәнсә, «йәштәр беҙҙең киләсәгебеҙ, беҙҙең ышанысыбыҙ, интәштәр, йәштәр, беҙ, ҡаттарыбыҙ, алмаштырырға тейештәр. Беҙҙең байрағыбыҙҙы йәштәр аҡырғы өңөүгә тиклем алып барырға тейештәр».

Совет йәштәренең вәкилдәре — улар производственный стахановсылары. Черноковск, Октябрьский, Стәрлетамаҡ, Белорет металлургия комбинатының сталеварҙары интәш Хлесткин, Стәрлетамаҡ төҙөлөш машиналары заводының слесаре интәш Кинйәбулатов һәм башҡа бик күп интәштәр бар. Улар беген — үҙ предприятиеләренең горурлығы.

Коммунистар партияһының һәм хөкүмәттең кәндәлек ярҙамы аркаһында хеҙмәт резервтәре мәктәптәрендә йәштәрҙе уҡытыу һәм тәрбиәләү өсөн бөтә шарттар тыуҙырылған. Мәктәптәр, производство-уҡыу средстволары инструментлар һәм приборҙар менән тулыһынса тәьмин ителеп, квалификациялы уҡытыусылар һәм мастерҙар коллективтәре менән комплектовать ителгәндәр. Быйыл республикалағы хеҙмәт резервтәренең мәктәптәре нәүбәттәге призывты айырыуса ҙур әҙерлек менән ҡаршылайҙар.

Ләкин ҡайһы бер предприятиеләрҙә, совет һәм партия органдарында эшләүсе айырым етәксе работниктар хеҙмәт резервтәренең әһәмиәтен әле тулыһынса аңлап еткермәйҙәр. Башҡортостан Урман промышленносе министерствоһында есенсе был инде урман хужалығы механизаторҙарын әҙерләү өсөн мәктәп асырға әҙерләнәләр. Был мәктәп Яман Йылға леспромхозында урынлашырға тейеш. Ләкин бында ике йыл буйына бер генә өйҙән башҡа бер нәмә лә эшләнмәгән. Ошо кенгә тиклем эшхана ла, мастерскойҙар ҙа төҙөлмәгән, шулай уҡ мәктәптәр уҡытыусылар һәм тәрбиәләүселәр менән тулыһынса комплектовать ителмәгән. Урман промышленносе министерствоһы етәкселәренең был ғәҙәттән тыш ҡәнәғәтләнмәүлек эшен, уларҙың урман хужалығы эштәрен механизациялаштырыуға ғәмһеҙ ҡараштары менән генә аңлатырға мөмкин.

Быйылғы үткәрелгән призыв буйынса килгән йәштәрҙе ҡабул итеү һәм уларҙы урынлаштырыу өсөн күп кенә мәктәптәр әле әҙер түгелдәр. Өфө ҡалаһындағы 5-се номерле ФЗО мәктәбенең администрация коллективе торлаҡ биналарын һәм уҡыу корпустарын ремонтлау эшен ҡәнәғәтләнерлек ойоштормаған. Уҡыу оборудованиеләрен һәм инструменттарҙе булдырыу насар ҡуйылған. Бындай мәктәптәр республикала, ҡыҙғанысҡа ҡаршы, бергә генә түгел.

Ҡала һәм ауыл йәштәрен ФЗО мәктәптәренә сакырыуҙы ойошҡан рәүештә үткәреүҙә урындағы совет һәм партия, комсомол, профсоюз ойошмаларының активын ҡатнашыуҙары айырыуса зур роль уйнай. Үткән йылғы призыв тәжрибәләре айырым районларҙа ҡайһы бер етәксе работниктарҙең был эшкә һалҡын ҡарауҙарын күрһәтте. Призыв бигерәк тә Салауат районында насар үткәрелде. Бында медицина комиссиялары ҡәнәғәтләнерлек эшләмәнеләр. Һөҙөмтәлә бик күп йәштәр үҙҙәренең һаулыктары менән завод-фабрикаларҙа эшләү өсөн яраҡлы булмағандылар. Йәштәр араһында аңлатыу эштәре насар үткәрелде. Шунлыҡтан Салауат районы буйынса призыв планы ни бары 40 процентҡа генә үтәлде.

Призывты ойошҡанлыҡ менән үткәреү — ул планды үтәүҙең төп шарты. Шуға күрә, бөтәһенән әлек, ҡала һәм ауыл йәштәре араһында агитацион-аңлатыу эштәрен тейешле кимәлдә йәйелдереп еберергә кәрәк. Медицина комиссияһының анык эшләүенә өлгәшеү ҙә план үтәлешенең төп шарты булып тора.

Призывты уңышлы үткәреүҙә колхоз һәм ауыл Совете председателдәре, колхоздарҙағы тәүге партия ойошмалары бөтә яҡлап ярҙам күрһәтергә тейештәр. Улар йәштәрҙе йыйыу пункттарына йәки ФЗО мәктәптәренә тиклем транспорт средстволары менән тәьмин итергә бурыслылар.

Хеҙмәт резервтәре министерствоһының Башҡорт АССР-ы управлениеһе предприятие коллективтәре менән берлектә ҡалған ремонт һәм әҙерлек эштәрен ошо көндәрҙә тамамларға тейештәр. Бөтә ФЗО мәктәптәрендә лә төҙөлөш майҙансыҡтары, тейешле инструмент һәм оборудованиеләр булдырырға, уларҙы уҡытыусылар һәм тәрбиәләүселәр коллективтәре менән комплектовать итергә кәрәк. Был сараларҙы тулыһынса үтәү — илебеҙҙең промышленность предприятиеләрен йәш кадрҙар менән тәьмин итеүҙә мөһим шарт.

Призывты уңышлы үткәреү халҡ хужалығының алдындағы бөйөк бурыстарҙы үтәү өсөн квалификациялы кадрҙар отряден әҙерләүгә зур мөмкинлек бирер. Шуға күрә лә был мөһим бурысты хәл итеүҙә бөтә хужалыҡ етәкселәре, совет органдары һәм партияның тәүге ойошмалары, район һәм ҡала комитеттәре үҙҙәренән ойоштороусанлыҡ кәсәрен күрһәтергә тейештәр.

Йомағужалылар өлгөһө буйынса

ЯРЫШ БЫНА ОШОЛАИ БАШЛАНДЫ

Был республиканың көньяҡтағы һәм иң алыҫтағы районы. Ҡаҙ республиканың башҡалаһынан барыу юлы Көньяҡ Уралдың тау төҙмәләре аша үтә. Уның ундырышлы баҫыуҙары бер яҡтан—тигеҙ яландар, икенсе яҡтан — яр буйҙарында яҙ көндәрендә ап-аҡ сәскәләргә күмелеп ултырған муйыл һәм юкә ағастары үҫкән һырған һәм һаҡмар йылғалары буйы үҙәндәре һәм унан ары бер-береһенә йәнәшә төҙелеп киткән тәкә тауҙар менән тоташа. Бер-береһенә өҫтәш булмаған ошо айырымлыҡтар бер үк райондың икенселәрен төрлө-төрлө шарттарҙа эшләргә мәжбүр итә. Бер төркөм колхоздар игендәрҙе тигеҙ баҫыуҙарҙа, икенселәре — үҙен буйҙарына, тау итәктәренә сәсәләр. Ҡайһы бер колхоздарҙа сәсеү майҙандары ваҡ-ваҡ тына участкаларҙан тора. Сталин исемендәге колхоздың баҫыуы 132 массив менән иҫәпләнә. Ләкин ошо тәбиғи яҡтан төрлө шарттарҙа эшләүгә ҡарамаҫтан, быйыл ауыл хужалығы культураларынан урожай алыу күрһәткестәр, бер һүҙ менән әйткәндә, яҡшы ине.

Кеүәтле техника ярҙамында, алдынғы совет агротехникаһы менән һаман һәм һаман ныҡыраҡ ҡораллана барған колхоз крәҫтиәндәре юғары урожай үҫтереүҙең серенә төшөнәләр, кеше ҡулы тәбиғәт закондарына һәм уның күренештәренә үҙгәреш индерә, үҙенең ихтыярын үткәрә. Был ҡаҡшамаҫ ихтыяр илебеҙҙең икономик кеүәтен артабан арттырыу маҡсатында иген етештереүҙе һәм общественный малсылыҡты йылдам рәүештә алға ебәреп, күберәк һәм яҡшыраҡ сифатлы малсылыҡ продуктылары алыуға юнәлтелгән. Быны улар, райондың хеҙмәтсәндәре законлы рәүештә шатландыра торған һәм горурланыу хокукы бирә торған күрһәткестәр: Район быйыл государствоға иген тапшырыу йөкләмәһен республикалағы райондар араһында икенсе булып тамамланы. «Иген — государствоға!» — был боевой девизға әйләнгән һүҙҙәр ине. Государстволың иген складтарына бара торған бөтә юлдарҙа ла иген тейәгән ылауҙар, автомашиналар ағылып торҙолар. Һөҙөмтәлә государство складтарына юғары сифатлы иген ташыу эштәре бик ҡыҫҡа срокта үткәрелде. Быға өлгәшеү өсөн зур ойоштора белеүсәнлек, хеҙмәтте ҡасандағыға ҡарағанда етештереүсәнлеклерәк итә алыу талап ителә ине. Һәм, әйтергә мөмкин, урожай йыйнау эштәре башланыуға тиклем был өлкәлә тейешле тәжрибә бар ине. Бөтә ауыл хужалығы йылын уңышлы башҡарыу сығыу өсөн материаль нигеҙлек уның тәүге көндәрендә — иртә яҙ көндәрендә үк тәьмин ителгәйне инде.

Райондың колхоздарында иртә культуралар сәсеү быйыл бөтә йылдарға ҡарағанда ла иртәрәк срокта тамамланды. Был тәүге һәм зур еңеү ине.

Ошо тәүге еңеүҙе артабан нығытыу өсөн көрәш көндәре бөтә илдә башланған зур хәрәкәт — тыныслыҡты һәм нәжади хеҙмәтте яҡлаусы миллиондарҙың тыныслыҡ өсөн көрәше киң толҡын булып йәйелгән осорға тура килде.

— Тыныслыҡтың еңеүе һәм тантаналы хаҡына фидакәр хеҙмәт! Тағы ла арттырылған энергия менән эшләрбеҙ!

Социалистик ярыш байрағы аҫтына баҫыусыларҙың һаны көндән-көн күбәйҙе. Ярыш тағы ла киңерәк колас йәйҙе.

Быға тиклем бер нисә йылдар буйына артта ҡалып килгән «Герой труда» һәм Карл Маркс исемендәге колхоздар быйыл зур һикереш яһанылар. Һәм улар яңғыҙ түгел ине. «Новая жизнь» һәм Каганович исемендәге колхоздар государствоға иген тапшырыу йөкләмәләрен сентябрҙең тәүге көндәрендә үк үтәп, рапорт бирҙеләр.

Һүрән МТС-ының комбайнерҙәре Фариф Мәүлүтов, Роман Горбунов интәштар мул урожайҙы йыйнауҙа зур оҫталыҡ менән эшләнеләр.

Фидакәр хеҙмәт хужалыҡтың бөтә тармаҡтарында ла үҙенең бай еметтәрен бирҙе. Ҡайҙа тырыш хеҙмәт — унда еңеү. Урожай йыйнау эштәрен уңышлы рәүештә тамамлау осоронда ошондай шатлыҡлы хәбәр килде: Зиянчура районына общественный малсылыҡты үҫтереү өсөн көраштәге күренекле уңыштары өсөн Башҡорт АССР-ы Министрҙар Советенең һәм ВКП(б) Өлкә Комитетенең күсмә Ҡыҙыл Байрағын биреү тураһында ҡарар ҡабул ителгән.

Былар, тимәк, еңеү һәм еңеү ине.

Совет кешеләренең бик яҡшы сифаттары бар: улар өлгәшелгәндәр менән ҡәнәғәтләнмәйҙәр. Зиянчура хеҙмәтсәндәре үҙҙәренең зур өлгәшеүҙәре тураһында хәбәрҙәрҙе бөтә участкаларҙа ла тағы ла яҡшыраҡ эшләүгә сакырыу итеп ҡабул иттеләр.

Хәҙер районда ауыл хужалығы йылы тамамланып килеү көндәрендә, илебеҙҙең хужалығы өсөн ғайәт зур әһәмиәткә эйә булған аҙаҡ әҙерләүҙәр планын билдәләгән срокҡан алда тамамлау өсөн көраш башланды. Бөтә колхоздарҙа ла был көндәрҙә күп халҡлы йыйылыштар булып үтте. Был йыйылыштар илебеҙ башҡалығы Мәскәүҙә барған тыныслыҡ яҡлыларҙың Икенсе Бөтә Союз конференцияһы делегаттарының ялҡынлы сығыштарын практик эштә яңы уңыштарға өлгәшеү яҡлау өсөн көрәш билдәһе аҫтында үттеләр.

— Беҙ Сталин эпохаһы төҙөлөштәренең яҡшы төҙөлөш материалдары менән тәьмин итергә теләйбеҙ!

Йыйылыштарҙа бына ошондай һүҙҙәр ишетергә тура килә ине.

Райондың колхозсылары, колхозлы ҡатын-ҡыҙҙары, аҙаҡ тапшырыусылары һәм аҙаҡ ташыусылары тарафынан ҡабул ителгән йөкләмәләр: 1950—1951 йылғы сезонда аҙаҡ тапшырыуҙа государство планын срогынан бик күп алда һәм 1950 — 1951 йылғы сезонға аҙаҡ ташыу планын хеҙмәтсәндәр депутаттарының урындағы Советтәренә һайлауҙар көненә — 1950 йылдың 17 декабренә тамамларға, тип әйтелгән.

Был йөкләмәләр Ватаныбыҙ тураһында уның икономик кеүәтен артабан үҫтереү тураһында патриотик хәстәрлек тойғолары сағылған. Унда:

— Беҙҙең Башҡортостан бирган аҙаҡ тапшырыусыҡ эше өсөн вклад, яңы империалистик һуғыш уты токандырыусыларҙың ҡаршы хеҙмәт вклады булһын!

— Үҙебеҙҙең филәкәр хеҙмәтебеҙ менән *Совет Ватаныбыҙҙың кеүәтен үҫтерербеҙ!* — тигән һүҙҙәр бар.

Игенселек һәм малсылыҡ өлкәһендә зур уңыштарға өлгәшкән Зиянчура районы хеҙмәтсәндәре йомағужалылар сакырыуын хуплап ҡаршыланылар һәм аҙаҡ әҙерләү планын срогынан алда ҡаҙаҡ социалистик ярыш бына ошолай башланды. Хәҙер аҙаҡ әҙерләү участкаларында ҡыҙыу эш ҡайнай инде. Унда эштә тотҡын һәм һаман һәм һаман күтәрелә барыуы тураһында хәбәрҙәр килеп тора. Колхоздың уны төшөрмәү өсөн хәҙер үҙҙәренә тәмә көстәр бирәләр. Шул уҡ вакыт аҙаҡ ташыусыларға государство һаман ныҡыраҡ ярҙам күрһәтә. Аҙаҡ ташыусыларҙың эштәре механизациялаштырыла — улар хәҙер аҙасты алмаштырғыһы менән ҡырҡалар. Был хеҙмәтештереүсәнлеклерәк бер нисә тапҡыр арттырыу мөмкинлеген бирә.

Каганович исемендәге ауыл хужалығы артелендең аҙаҡ ташыуҙа эшләүселәре аҙаҡ ташыуҙың сезон планын инде үтәп сығыу алдында тораллар инде. Молотов исемендәге колхоздың аҙаҡ ташыусылары ла ошондай уҡ йылдам темп менән эшләйҙәр. Хәҙер тотош район буйынса аҙаҡ ташыу планының яртылаш ҡушып үтәлде.

Район партия ойошмаһы аҙаҡ әҙерләүселәр араһында зур политик-массовый эш алып бара. Урманда эшләүселәргә газета-журналдар килеп тора. Улар илдәге бөтә хәл менән таныш торалар, улар бөтә ил менән бергә йәшәйҙәр. Колхоздар менән аҙаҡ ташыуҙа эшләүселәр араһында ин тығыҙ байланыш урынлаштырылған. Бөтә кеше участкаларында эштең барышы ентекһеҙлеген. Шуға күрә хәҙер был районда ошондай девиз менән эшләйҙәр:

— Аҙаҡ — Тыуған илгә!

З. Ишемов.
(Махсус *хәбәрсәбеҙ*).

ТӨҘӨҮСЕЛӘР ЭКОНОМИЯ БИРӘЛӘР

Октябрьский. Туймазы территориаль-төҙөлөш ойошмаһында социалистик ярышта икенсе номерҙе управление коллективе алда бара. Быйылғы план буйынса төҙөлөргә тейеш булған йорттарҙың һуңғы дүртһе 7 ноябргә эксплуатацияға тапшырылды. Уларҙың бөтәһе лә нефтселәр өсөн өҫтәлгән икешәр тәҙрәле торлаҡ йорттары. Был көндә шулай уҡ ямми-тикшереүсе лабораторияһы ла төҙөлөп бөтөсәк.

Был йорттарҙы төҙөүҙә управление коллективе производствоға бай техника индерҙе. Бында хәҙер шлакоблок бүлеүсән транспортерҙар, рольгангтар ҡулланыла. Шулай уҡ штукатурҙа растворметрҙар, ағартыуҙа пистолеттар эшләтелә. Бетон-изделмә эҙерләү участкаларында лекһеҙ хәрәкәт итә. Аҫаҫ изделиелар мастерскойҙа комплекс менән эҙерләнә.

Ошо нигеҙҙә коллектив бик ҙур экономия яһаны. 17-се номерле йорттың төҙөлгән 33 мең һумлыҡ экономия планҙан тыш алынған экономия был йыл аҙағына тиклем 400 мең һумға етәсәк.

УҠЫТЫУСЫЛАР АКТИВ ҠАТНАШАЛАР

Яңы Күл тулы булмаған урта мәктәбенең уҡытыусылары (Нуриман районы) хеҙмәтсәндәр депутаттарының урындағы Советтәренә һайлауҙарға әҙерлектә активлыҡ ҡатнашалар. Бында 20 кеше агитатор булып эшләй. Уларҙың һәр береһе унар йорттҡа беркетелгән. Уҡытыусы агитаторҙар ауыл Советы үҙәгендәге икө колхозлың—Баһау Нуриманов һәм Крупская исемендәге ауыл хужалығы артелдәренең членҙәре араһында большевистик агитация алып баралар. Сталинсе Конституцияны һәм урындағы Советтәргә һайлауҙар тураһындағы Положениене өйрәнәләр.

Уҡытыусы агитатор интәш Обухова үҙе беркетелгән участкала һайлау алдынан өйрәнеү буйынса дүрт тапҡыр беседа үткәрҙе инде. Уның үткәргән беседалары һәр ваҡыт йәнле була. Уға материалдарҙы оста файҙалана.

Агитаторҙар һуңғы беседаларын Октябрь социалистик революцияһының данлыҡлы 33 йыллығына арнаҙылар.

Г. Ваш...

Яуаплы редактор
F. F. ҒАФАРОВ

Редакцияның адресы: Өфө ҡалаһы. Карл Маркс урамы, 25. Телефон номерҙәре: яуаплы редактор урынбаҫары — 2-83-87, секретариат — 2-78-48, партия тормошо һәм пропаганда бүлектәре — 2-72-26, информация һәм совет төҙөлөше бүлектәре — 2-80-49, ауыл хужалығы һәм промышленность бүлектәре — 2-86-29, хеҙмәтсәндәр хаттары, культура һәм тормош бүлектәре — 2-90-22.

Н01627 Яңа гәзита-журналдар типографияһы. Тиражы 25.000.

Бөтә илдәрҙең пролетарийҙәре, берләшегеҙ!

32-се ЙЫЛ СЫҒА.

КЫҘЫЛ БАШҠОРТОСТАН

ВКП(б)-ның Башҡортостан Өлкә һәм Өфө ҡала комитеттәре, Башҡорт АССР-ы Верховный Совете һәм хеҙмәтсәндәр депутаттарының Өфө ҡала Совете органы.

1950 йыл
№ 226 (8683)
11
НОЯБРЬ
шәмбе

ХАҠЫ 20 тин.

Эшселәр һәм эшсе ҡатын-ҡыҙҙар, инженерҙәр һәм техниктәр! Сырьены, материалдарҙы, яғыулыҡты һәм электр энергияһын ҡаты экономиялау өсөн көрәшегеҙ! Оборудованиеларҙе иң якшы файҙаланыуға өлгәшегеҙ! Продукцияның үҙенә төшөүҙе хакын кәметегеҙ, сифатын якшыртығыҙ!

(ВКП(б) Үҙәк Комитеты ҡарарынан).

Тыныслыҡты нығытыу өсөн көрәш авангардында

Ер шарының бөтә урындарынан ҙа Бөйөк Октябрь социалистик революцияһының 33 йыллығын бөтә илдәрҙең йөҙәр миллионлаған хеҙмәтсәндәре ниндәй әҙерлек менән билдәләүҙәре тураһында хәбәрҙәр килә.

Бөйөк Октябрь социалистик революцияһының баһаһы — тыныслыҡ һәм халҡтар азатлығының ҡәүәтле терәге Советтар Союзына бөтә донъя эшселәренең һәм прогрессив кешеләренең мәхәббәте ҙур һәм нәфес-сикһеҙ.

«Халҡ массалары, — тип күрһәтте үлгән Сталин быйан 26 йыл элек, — империалистик һуғышҡа ҡаршы атаканы беренсе булып Совет власе асыҡланығын, һәм, атаканы асып, һуғышты өҙгәнлеген беләләр, Советтар Союзы яңы һуғышҡа ҡаршы көрәш алып барыусы берҙән-бер ил булып торғанлығын халҡ массалары күрәләр. Улар Совет власена тәләктәшлек бөлдерәләр, сөнки ул халҡтар араһында тыныслыҡтың байрағын йәрәтеүсе һәм һуғышҡа ҡаршы тоғро терәк булып тора. Шуға күрә Совет власенең халҡ-ара популярлегенең үҫеүе империалистик һуғышҡа һәм уны ойоштороусыларға бөтә донъялағы халҡ массаһының күрә алмаусанлығы үҫеүе тураһында һөйләй».

Беҙҙең Совет социалистик Тыуған илебеҙ тыныслыҡ һәм халҡтар араһында дуҫлыҡ байрағын 30 йылдан ашыуырак инде югары күтәреп алып бара. Тыныслыҡ өсөн был көрәштә Советтар Союзы һәр ваҡытта инташ Сталинден, икономик системаларҙың һәм идеологияның төрлө булыуы Советтар Союзы менән капиталистик илдәр араһындағы хеҙмәттәшлекте һәм нормаль мөнәсәбәттәрҙе бөтөрмәй, тимән күрһәтмәләренән сығып эш итте һәм шулай сығып эш итә.

АҠШ һәм унан бойондороҡло булған илдәрҙең империалистик етәксе кругтары ҡанма-ҡаршы политиканы — агрессия һәм һуғыш тоҡандырыу политиканын, кесеҙ илдәр өҫтенән көсләп илдәрҙең хакимлек итеү политиканын асыктан-асыҡ алып баралар.

Бүгенге ваҡытта АҠШ империалистәре агрессияны әҙерләү политиканынан агрессияның тураһан-тура актыларына күстеләр. Бына бишесе ай инде үҙенең бойондороҡһоҙлоғон геройҙарса яклаусы Корея халҡына ҡаршы Америка империалистәре баҫҡын алыу һуғышын алып баралар.

АҠШ һәм Англия империалистәре фашистик агрессорҙарҙың тар-мар иткәндән һуң государстволар араһында тыныслыҡ һөйөүсе халҡтар тарафынан урынлаштырылған үҙ-ара мөнәсәбәттәрҙе һәм тыныслыҡты, халҡ-ара именселекте гарантияусы системаны емереү линияһын торошҡа ашыралар. Потсдам килешеүен бозоп, улар немец империализмен һәм япон милитаризмен яңҡа баҫтыралар. Улар Берләшкән Милләттәр Ойошмаһын үҙҙәренең агрессив политиканын тыңлаусан ҡоралына әүерелдерергә маташалар.

Империалистәр Советтар Союзының тыныслыҡ һөйөүсе политиканын бозоп күрһәтеү, Совет хөкүмәтенең тыныслыҡты нығытыуға юналтелгән тәкдимдәрен «пропаганда» тип, башкаларҙы хаталандырыуға маташыу, тип күрһәтеү өсөн бөтә тырышлыҡтарын халалар.

Совет хөкүмәтенең тыныслыҡ һөйөүсе тәкдимдәрен ҡабул итеү һәм шулай итеп был тәкдимдәрҙең ысын күңелдән яһалғанлығын тикшереү иң ябай эш булыр ине.

Ләкин һуғыш тоҡандырыусылар Берләшкән Милләттәр Ойошмаһында тыңлаусан күпселекҡә эйә булып, совет тәкдимдәрен кире ҡағыусы яҡшыраҡ тип табалар, сөнки был тәкдимдәр һуғыш тоҡандырыусыларҙың эшен һәм уларҙың агрессив пландарын өҙәләр.

Беҙҙең илебеҙ бөтә халҡтарҙың да азатлығын һәм бойондороҡһоҙлоғон яҡлап, нығышмалы һәм эмә-эҙлекле рәүештә намыҫлы һәм асыҡтан-асыҡ тыныслыҡ политиканын үтәрә. Үҙенең тыныслыҡ политиканына тоғро булған Советтар Союзы Кореяның ваҡиғаларҙың беренсе көненән үк Корея мәсьәләһен тыныс юл менән хәл итеүҙе талап итә. Совет хөкүмәте берҙәм, бойондороҡһоҙ, тыныслыҡ һөйөүсе, демократик Германияны төҙөүҙе күҙҙә тотоусы Потсдам килешеүен тормошҡа ашырыу өсөн көрәшә. Советтар Союзының инициативаһы менән 8 сит ил эштәре министрлеге күптан түгел Прагала сакырылған конференцияһенда Германия менән тыныслыҡ договорын тиҙерәк төҙөү тураһында, оккупацион ғәскәрҙәрҙе Германиянан сығарыу һәм дөйөм Германия хөкүмәтен төҙөү тураһында тәкдимдәр яһынан ҡуйылдылар. Советтар Союзы Япония тураһында Потсдам декларацияһын тормошҡа ашырыу өсөн сығыш яһай. Был декларация Япония менән тыныслыҡ договорын тиҙерәк төҙөүҙе, оккупацион ғәскәрҙәрҙе Япониянан сығарыуҙы һәм япон милитаризмынең ҡайтанан тыуыу ҡурҡынысын бетереүҙе күҙҙә тота.

Совет хөкүмәте Берләшкән Милләттәр Ойошмаһын нығытыуға алып барыусы бөтә сараларҙы ла яҡлай. Советтар Союзы тарафынан Генераль ный Ассамблеяның бишенсе сессияһы ҡарамағына индерелгән «Яңы һуғыш ҡурҡынысын бетереү тураһындағы һәм тыныслыҡты һәм халҡтар именселеген нығытыу тураһындағы декларация» — Совет хөкүмәтенең тыныслыҡ һөйөүсе политиканың тағы ла бер асыҡ ҡәүәләнеше ул.

Советтар Союзының тыныслыҡ һөйөүсе сталинсе тышҡы политиканы бөтә ер шарындағы халҡ массаһының өҙлекһеҙ һәм әленән-әле үҫе барған яҡлауы менән файҙалана, сөнки ул донъялағы бөтә халҡтарҙың иң мөһим тормош интерестәренә яуап бирә.

Халҡ демократияһы илдәре Советтар Союзы менән ҡулға-ҡул тотоношоп, тыныслыҡ, халҡтар араһында дуҫлыҡ һәм хеҙмәттәшлек өсөн көрәш алып баралар. Ҡытайҙың данлы коммунистар партияһы һәм үҙенең юлбашсыһы инташ Мао Цзедун тарафынан етәкселек ителгән бөйөк Ҡытай халҡы тыныслыҡ эше өсөн актив көрәшә. Германия демократик республикаһы тыныслыҡ лагерендә ныҡлы рәүештә тора.

Америка интервенттәренә ҡаршы үҙенең героик азатлыҡ көрәше менән бөтә донъялағы тыныслыҡ һөйөүсе халҡтарҙың тәләктәшлеген яулап алған Корея халҡы ла шулай уҡ тыныслыҡ лагерендә тора. Империалистик изеүгә ҡаршы көрәшеүсе бөтә изелгән һәм бойондороҡло илдәр өсөн Корея азатлыҡ хәрәкәтенең байрағы булып әйәнде.

Тыныслыҡ һәм демократияның халҡ-ара лагере ныҡышмалы рәүештә тыныслыҡҡа ынтылыусы бөтә илдәрҙәге йөҙәр миллионлаған ябай кешеләрҙең актив ярҙамына таяна. Халҡтарҙың һуғышты булдырмаҫҡа ҡарар итеүе көн һайын нығый. Тыныслыҡ өсөн халҡтарҙың өйошкән хәрәкәте тарихтә беренсе тапҡыр төрлө политик һәм дини ҡараштарҙағы йөҙәр миллионлаған кешеләрҙе берләштерҙе. Атом ҡоралын тыйыу тураһындағы Стокгольм Воззваниеһенә хәҙерге ваҡытта йыйнаған 500 миллион самаһы ҡултамғаһы — тыныслыҡ лагеренең серһеҙ көсөнең күрһәткесе һәм яңы һуғыш тоҡандырыусыларға кәүәтле иҫкәртеү ул. Тыныслыҡты яклаусыларҙың Икенсе Бөтә Донъя конгресына бөтә илдәрҙә лә киң йәйелдерелгән әҙерлек тыныслыҡтың өҙлекһеҙ үҫе һәм нығый барған көстәренең яңы демонстрацияһына әүерелә.

Тыныслыҡ өсөн халҡтарҙың кәүәтле терәге — бөйөк Советтар Союзы тарафынан етәкселек ителгән тыныслыҡ, демократия һәм социализм лагеренең көстәре һәнәп бөтергеһеҙ. Бөтә илдәрҙәге йөҙәр миллионлаған ябай кешеләр тыныслыҡ өсөн көрәш байрағы аҫтына баҫалар. Бөтә прогрессив кешелек донъяһының юлбашсыһы һәм учителе, тыныслыҡ байрағын бөйөк йәрәтеүсе инташ Сталин тыныслыҡ өсөн көрәшеүселәрҙең еңелмәс хәрәкәтен рухландыра.

«Правда» газетаһының 1950 йыл 10 ноябрь баш мәкәләһенән.

Белдереү

Өфө ҡалаһы Ждданов районындағы 5-се һайлау участкаһы һайлаусыларының Бөйөк Октябрь байрамына арналған киҫәһе булыр үтте.

Киҫәлә педагогия институты укытыусыһы инташ Сущевский «Бөйөк Октябрь социалистик революцияһының 33 йыллығы» тураһында доклад менән сығыш яһаны. Йыйылышта 300-ҙән артыҡ һайлаусы ҡатнашты.

Докладтан һуң йыйылышта ҡатнашыусы һайлаусыларға педагогия институты студенттәре концерт бирҙеләр.

И. Абдулғужин.

Һайлау законын өйрәнәләр

Мәкәр районының Байғужа ауыл Совете күләмендә (исполком председателе, Башҡорт АССР-ы Верховный Совете депутаты инташ Бердин) һайлаусылар араһында 35 агитатор эшләй. Улар хеҙмәтсәндәр араһында Сталинсе Конституцияға, һайлауҙар тураһындағы Положениеға арнап беседалар үткәрәләр, ҡысҡырып газеталар уҡыйҙар. Агитаторҙарҙан Фирфанова, Ибәтуллина, Даутова, Мифтахов инташтар үҙҙәренең бекәтелгән участкаларында һайлауҙар тураһындағы Положениене өйрәнеү буйынса дүртәр-бишәр занятие үткәрҙеләр инде.

С. Макарский.

Рәмонтсылар ярышып эшләйҙәр

Яңауыл машина-трактор станцияһы коллективе тракторҙарҙы ремонтлау эштәрен киң йәйелдерҙе. Был эш Әюпов, Исламов, Әминов һәм Ғафуров инташтар етәкселек иткән бригадаларҙа айырыуса яҡшы ҡуйылған.

МТС коллективе тракторҙарҙы ремонтлауҙың IV квартал планын урындағы Советтарға һайлауҙар көне — 17 декабрға тапшырға йәкләмә алды. Ремонтсылар алған йәкләмәләрен үҙ ваҡытында үтәү өсөн һәр көн үҙ ара ярышын эшләйҙәр.

Н. Мулин.

Механизаторҙар ярышы

Дурас МТС-ы механизаторҙары тракторҙар ремонтлауҙың ноябрь айы планын сроҡһыҙ алда үтәнеләр. 3 трактор яҡшы сифатлы итеп ремонтланды.

Ҡандра МТС-ы коллективе лә Октябрь байрамын ҙур уңыштар менән ҡаршыланы. Бында 4 машина ремонттан сығарылды.

Шишмә МТС-ында инташ Коба Василий етәкселек иткән трактор бригадаһы Калинин исемендәге колхозда договор йәкләмәләрен тулыһынса үтәне. Бригада һәр бер тракторға уртаса 606 гектар ер эшләне һәм 1300 килограмм ярғылыҡҡа экономия яһаны.

Е. Тулбаев.

Ғәйләүсылар киҫәһе

Өфө ҡалаһы Ждданов районындағы 5-се һайлау участкаһы һайлаусыларының Бөйөк Октябрь байрамына арналған киҫәһе булып үтте.

Киҫәлә педагогия институты укытыусыһы инташ Сущевский «Бөйөк Октябрь социалистик революцияһының 33 йыллығы» тураһында доклад менән сығыш яһаны. Йыйылышта 300-ҙән артыҡ һайлаусы ҡатнашты.

Докладтан һуң йыйылышта ҡатнашыусы һайлаусыларға педагогия институты студенттәре концерт бирҙеләр.

И. Абдулғужин.

Һайлау законын өйрәнәләр

Мәкәр районының Байғужа ауыл Совете күләмендә (исполком председателе, Башҡорт АССР-ы Верховный Совете депутаты инташ Бердин) һайлаусылар араһында 35 агитатор эшләй. Улар хеҙмәтсәндәр араһында Сталинсе Конституцияға, һайлауҙар тураһындағы Положениеға арнап беседалар үткәрәләр, ҡысҡырып газеталар уҡыйҙар. Агитаторҙарҙан Фирфанова, Ибәтуллина, Даутова, Мифтахов инташтар үҙҙәренең бекәтелгән участкаларында һайлауҙар тураһындағы Положениене өйрәнеү буйынса дүртәр-бишәр занятие үткәрҙеләр инде.

С. Макарский.

Рәмонтсылар ярышып эшләйҙәр

Яңауыл машина-трактор станцияһы коллективе тракторҙарҙы ремонтлау эштәрен киң йәйелдерҙе. Был эш Әюпов, Исламов, Әминов һәм Ғафуров инташтар етәкселек иткән бригадаларҙа айырыуса яҡшы ҡуйылған.

МТС коллективе тракторҙарҙы ремонтлауҙың IV квартал планын урындағы Советтарға һайлауҙар көне — 17 декабрға тапшырға йәкләмә алды. Ремонтсылар алған йәкләмәләрен үҙ ваҡытында үтәү өсөн һәр көн үҙ ара ярышын эшләйҙәр.

Н. Мулин.

Механизаторҙар ярышы

Дурас МТС-ы механизаторҙары тракторҙар ремонтлауҙың ноябрь айы планын сроҡһыҙ алда үтәнеләр. 3 трактор яҡшы сифатлы итеп ремонтланды.

Ҡандра МТС-ы коллективе лә Октябрь байрамын ҙур уңыштар менән ҡаршыланы. Бында 4 машина ремонттан сығарылды.

Шишмә МТС-ында инташ Коба Василий етәкселек иткән трактор бригадаһы Калинин исемендәге колхозда договор йәкләмәләрен тулыһынса үтәне. Бригада һәр бер тракторға уртаса 606 гектар ер эшләне һәм 1300 килограмм ярғылыҡҡа экономия яһаны.

Е. Тулбаев.

Генералиссимус Иосиф Виссарионович СТАЛИНГӘ

Бөйөк Октябрь социалистик революцияһының 33 йыллығы айҡанлы Ҡытай Халҡ Республикаһы Хөкүмәте һәм Ҡытай халҡы исеменән Ғәли йәнәптәре, һеҙгә һәм бөйөк совет халҡына ҡайнар ҡотлау бөлдерәм һәм Советтар Союзында социалистик төҙөлөштөң һәр көн һайын үҫеүен һәм бөтә донъяла тыныслыҡ өсөн көрәштә Ҡытай һәм Советтар Союзы халҡтарының тығыҙ тупланыуҙарын теләйем.

МАО ЦЗЕ-ДУН.

СССР Верховный Совете Президиумы Председателе Н. М. Шверник Әфәндегә

Бөйөк Октябрь социалистик революцияһының 33 йыллығы көнөндә Советтар Союзы халҡтарына, СССР Верховный Совете Президиумына һәм лично һеҙгә поляк халҡы исеменән һәм үҙ исемемдән ысын күңелемдән ҡотлау ебәрәм.

Бөйөк Октябрь социалистик революцияһының һәм уның аҡҡаһында барлыҡҡа килгән Бөйөк Советтар Союзының — бөтә тыныслыҡ һөйөүсе һәм азатлыҡ һөйөүсе халҡтарҙың өмөтө һәм терәгенең бөтә кешелек донъяһы тарихында бөтә донъяла тарихи әһәмиәткә эйә булған ниндәй боролош тыуҙырыуын Польша халҡы үҙенең тәжрибәһендә бела.

Империалистик агрессорҙарҙың провокацияларына ҡарамаҫтан, Советтар Союзының туҡтауһыҙ үҫе барған ҡеүәте һәм уның тирәһенә тупланған прогрессив көстәр яҙамында ғына тыныслыҡты һаҡлап ҡалырға мемкин.

Бөгөн поляк халҡы Советтар Союзы халҡтарына тағы ла сәсә атыу һәм яҡшы тормошҡа барыу юлында артабан гүзәл уңыштарға ирешеүен ысын күңелдән теләүен ебәрә.

БОЛЕСЛАВ БЕРУТ.

СССР Министрҙәр Совете Председателе Генералиссимус И. В. СТАЛИНГӘ

Бөйөк Октябрь социалистик революцияһының 33 йыллығы айҡанлы Польша Республикаһының Хөкүмәте исеменән һәм үҙемдең исемдән Председатель Әфәндегә, һеҙгә һәм Советтар Союзы халҡтарына кешелек донъяһының иң намыҫлы маҡсаттары өсөн көрәштә артабанғы гүзәл уңыштарҙы ысын күңелдән теләүемде ебәрәм.

Бөйөк Октябрь социалистик революцияһы донъялағы бөтә халҡтарға уңышлы үҫеш һәм бәхетле киләсәк перспективаларын күрһәтте. Поляк халҡына ул бойондороҡһоҙлоҡ бирҙе, ә кәүәтле һәм героик Ҡызыл Армияның фашизмде тар-мар итеүе беҙҙең илебеҙҙе оккупациянан азат итте, помещиктар һәм капитализм изеүенән беҙҙең халҡыбыҙҙы азат итеү мемкинлеген һәм социализм төҙөү юлына баҫыу мемкинлеген бирҙе.

Мин һеҙҙе, Министрҙәр Совете Председателе Әфәнде, Советтар Союзы тарафынан күрһәтелгән намыҫлы, эскерһеҙ ярҙам тураһында поляк халҡы тәрән рәхмәт тойғолары менән хәтеренә төшөрә. Беҙҙең илебеҙгә ауыр ваҡыттарҙа СССР тарафынан күрһәтелгән эскерһеҙ һәм дуҫтарса ярҙам тураһында беҙҙең халҡыбыҙ һәр ваҡытта хәтеренә тотасаҡ, һәм Советтар Союзы халҡы менән бөйөк дуҫлыҡтың һәм союздың, беҙҙең халҡыбыҙ баһаларан һәм ғорурланған дуҫлыҡтың һәм союздың артабан да үҫеүе һәм нығыуы өсөн бөтә нәмәне эшләргә вәғәҙә итә.

АНТОНИН ЗАПОТОЦКИЙ,
Чехословакия Республикаһы Хөкүмәтенең Председателе.

СССР Союзы Министрҙәр Совете Председателе Генералиссимус Иосиф Виссарионович СТАЛИНГӘ

Бөйөк Октябрь социалистик революцияһының 33 йыллығы айҡанлы чехтар һәм словактарҙың Милли фронты Хөкүмәте исеменән һеҙгә ысын күңелдән ҡотлауҙар ебәрәм.

Бөтә Чехословакия халҡы Бөйөк Октябрь социалистик революцияһын байрам итеүгә шатлык менән ҡушыла һәм һеҙҙең етәкселегегеҙҙә бөйөк Советтар Союзының бөтә халҡтарының уңышлы рәүештә тормошҡа ашырған иҡтисади тырышлыҡтары һәм һуғыш тоҡандырыусыларҙың пландарын емереү өсөн һәм бөтә донъя халҡтарына тыныслыҡты һаҡлап алып ҡалыу өсөн ныҡышмалы ынтылышы тулы уңыш менән тамамланыуын ысын күңелдән теләгәнлеген белдерә.

Бөйөк Октябрь социалистик революцияһының йыллығы көнөндә беҙҙең республика халҡы гитлерсе фашизмде үҙенең данлы еңеүе менән беҙҙең Тыуған илебеҙгә азатлыҡ килтергән героик Совет Армияһын тәрән рәхмәт тойғолары менән яңынан хәтеренә төшөрә. Беҙҙең илебеҙгә ауыр ваҡыттарҙа СССР тарафынан күрһәтелгән эскерһеҙ һәм дуҫтарса ярҙам тураһында беҙҙең халҡыбыҙ һәр ваҡытта хәтеренә тотасаҡ, һәм Советтар Союзы халҡы менән бөйөк дуҫлыҡтың һәм союздың, беҙҙең халҡыбыҙ баһаларан һәм ғорурланған дуҫлыҡтың һәм союздың артабан да үҫеүе һәм нығыуы өсөн бөтә нәмәне эшләргә вәғәҙә итә.

АНТОНИН ЗАПОТОЦКИЙ,
Чехословакия Республикаһы Хөкүмәтенең Председателе.

Николай Шверник Әфәндегә Совет Социалистик Республикалар Союзының Верховный Совете Президиумы Председателенә

Мәскәү

Бөйөк Октябрь социалистик революцияһының 33 йыллығы айҡанлы, Председатель Әфәндегә, шулай уҡ бөтә венгер халҡынан ин ҡайнар ҡотлауҙарҙы ҡабул итегеҙ.

Кешелек тарихында ин бөйөк әһәмиәтле боролош пункты булған Октябрь революцияһы бөтә халҡтар өсөн эксплуататорҙан азат итеүҙең юлын, социализм төҙөү юлын асты.

Октябрь революцияһының уңыштары һәм Советтар Союзының ҡеүәте венгер халҡына ла 100 йыл буйына изелеүҙән һуң азатлыҡ алырға һәм, Советтар Союзының бай тәжрибәһенә һәм данлы яҙамына таянып, социализм төҙөй башларға мемкинлек бирҙе.

Венгер халҡы Ленин — Сталин байрағы аҫтында халҡтарҙың тыныслығы һәм социализм төҙөү өсөн артабан да бөтә көсөн һалып көрәшәсәк.

ШАНДОР РОНАИ,
Венгрия Халҡ Республикаһы Президиумының Председателе.

Генералиссимус И. В. Сталингә Советтар Союзының Министрҙәр Совете Председателенә

Мәскәү

Беҙгә һәм Советтар Союзы Хөкүмәтенә Бөйөк Октябрь социалистик революцияһының 33 йыллығы айҡанлы менән һәм Венгрия Хөкүмәтенән ин ҡайнар тәләктәр бөлдерергә рөхсәт итегеҙ.

Венгрия халҡы был йыллыҡта үҙенең азатлығы, бойондороҡһоҙлоғо, хәҙерге уңышлыктары һәм киләсәктең гүзәл перспективалары менән Октябрь революцияһы еңеүе беҙҙектәнә барлыҡҡа килгән Советтар Союзына бурыслы икәнлеге тураһында ҡайнар мәхәббәт менән уйлай. Венгрия халҡы демократияһы юлы менән барып, совет халҡына эйәреп социализм төҙөй алыуы менән ғорур һәм Советтар Союзы тарафынан етәкселек ителгән тыныслыҡтың кәүәтле һәм еңелмәс лагеренда ҡаҡшамаҫ көрәшсе булған хәлендә, ул үҙенең азатлығын, үҙенең ижади хеҙмәтен империалистик һуғыш уты токандырыусыларҙың бөтә һөжүмдәренән ныҡлы рәүештә һаҡларға әҙер итте.

Бөйөк йыллыҡта бөтә венгер халҡы исеменән беҙгә һәм данлыклы совет халҡына социалистик ижади эштә һәм тыныслыҡ өсөн көрәштә артабанғы ҙур уңыштар теләйем.

ИШТВАН ДОБИ,
Венгрия Халҡ Республикаһы Министрҙәр Совете Председателе.

Совет Социалистик Республикалар Союзының Министрҙәр Совете Председателе Генералиссимус И. В. СТАЛИНГӘ

Мәскәү, Кремль

Болгария Халҡ Республикаһы Хөкүмәте һәм бөтә болгар халҡы исеменән беҙгә, беҙҙең бөйөкле һәм тәрән ғәҙәллекле, Совет Социалистик Республикалар Союзының Хөкүмәтенә һәм бөтә туғандаш халҡтарына Бөйөк Октябрь социалистик революцияһының данлыклы утыҙ ес йыллығы айҡанлы ысын йөрәктән ҡотлауҙар ҡабул итеүегеҙҙе һорайым.

Бөтә хеҙмәтсәндәр өсөн иң яҡты булған был байрам көнөндә ихтирамлы болгар халҡы үҙенең совет туғандарына — азат итеүселәренә һәм яҡлаусыларына Советтар Союзының кәүәтен артабан үҫтереүҙә ысын йөрәктән яңынан-яңы уңыштар теләүен һәм тыныслыҡ, азатлыҡ дошмандарына ҡаршы, ерҙәге бөтә намыҫлы һәм тыныслыҡ һөйөүсе кешеләрҙең бәхете өсөн бөйөк Сталингә оҙаҡ йылдарға хәйер һәм сәләмәтлек теләүен ебәрә.

ВЫЛКО ЧЕРВЕНКОВ,
Болгария Халҡ Республикаһы Министрҙәр Совете Председателе.

СССР Верховный Совете Президиумы Председателе Н. М. Шверникҡә

Мәскәү, Кремль.

Бөйөк Октябрь социалистик революцияһының 33 йыллығы айҡанлы һеҙгә Румыния Халҡ Республикаһының Бөйөк Милли Собраниеһе Президиумы исеменән һәм үҙемдән ҡайнар ҡотлауҙар ебәрәм.

Румыния Халҡ Республикаһының хеҙмәтсән халҡы Советтар Союзының яҡты өлгөһө буйынса ғәмәл, социализм төҙөү өсөн һәм гениаль Сталин етәкселегендәге Советтар Союзы башында торған хәлдә империалистәргә, һуғыш тоҡандырыусыларға ҡаршы тыныслыҡ, демократия һәм халҡтарҙың бойондороҡһоҙлоғо өсөн киҫкен көрәш алып барыусы тыныслыҡ лагерен нығытыу өсөн хеҙмәт итә.

Профессор Доктор К. И. ПАРХОН Румыния Халҡ Республикаһының Бөйөк Милли Собраниеһе Президиумы Председателе.

СССР Союзы Министрҙәр Совете Председателе Генералиссимус СТАЛИНГӘ

Мәскәү, Кремль.

Бөйөк Октябрь социалистик революцияһының — бөтә донъя хеҙмәтсәндәренең бөйөк байрамының 33 йыллығы көнөндә Корея халҡы, КНДР Хөкүмәте исеменән һәм лично үҙемдән һеҙгә, ҡәҙерле Иосиф Виссарионович, һәм беҙҙең йөҙәрҙә СССР хөкүмәтенә һәм бөтә героик совет халҡына ин ҡайнар һәм ин якшы ҡотлауҙар ебәрәм. Кешелек донъяһы тарихендә яңы эра асҡан Октябрь социалистик революцияһы азатлыҡ, тыныслыҡ һәм демократия өсөн көрәштә халҡтарға, айырыуса Көнсығыш халҡтарына юл күрһәтте.

Бөйөк Октябрь уттары эсендә бынан 33 йыл элек төҙөлгән Совет хөкүмәте бөтә донъяла тыныслыҡтың кәүәтле факторы булып әүерелде. Үҙ Тыуған илен берләштереү, бойондороҡһоҙлоҡ һәм азатлыҡ өсөн Америка агрессорҙарына һәм уларҙың сателлиттәренә ҡаршы көрәшеүсе Корея халҡы, башында Бөйөк Совет халҡы төргән тыныслыҡ һөйөүсе халҡтарҙың тыуғандарса ярҙамы менән рухланып, һуғышты тамам еңгәнгә тиклем алып барыуға ынтылыу менән тулы.

Бөтә илдәр хеҙмәтсәндәренең данлы байрамы көнөндә Корея халҡы совет халҡына коммунизм төҙөү эшенда яңы һәм тағы ла грандиоз уңыштарҙы, ә һеҙгә, ҡәҙерле Генералиссимус Сталин, бөтә донъя халҡтарының бахете өсөн якшы һаулыҡ һәм озон ғүмерҙе бөтә йөрәгенән теләй.

КИМ ИР СЕН,
Корея халҡ-демократик республикаһының Премьер-министре.

СССР Министрҙәр Советы Председателе Генералиссимус Иосиф Виссарионович СТАЛИНҒӘ

Мәскәү, Кремль.

Минә Румыния Халыҡ Республикаһы Хөкүмәте исеменән һәм үҙемдең исемемдән СССР Хөкүмәтенә һәм һеҙгә Бөйөк Октябрь социалистик революцияһының 33 йыллығы айҡанлы мәсьәлә буйынса йәрәкәтән һәм ҡайнар теләктәр еҙерергә рөхсәт итегеҙ.

Был данлыҡлы 33 йылда һеҙҙең гениаль етәкселегегеҙҙә совет халҡы социализм төҙөнө һәм совет халҡына үҙенең алдында коммунизмға барыу юлдарын асҡан гигант үҙгәртеп ҡороуҙарҙы тормошҡа ашырҙы.

Хәҙер, агрессор-империалистар яңы бөтә донъя һуғышын башлап ебәреү өсөн ҡайтанан фашизмдә торғоҙған бер ваҡытта, тыныслыҡ өсөн көрәшеүсе бөтә кешелек уны фашистик йыртҡыс тырнаҡтарынан ҡоткарып алып ҡалған совет халҡына төрән ихтирам менән ҡарай, үҙенең күҙ ҡараштарын бөтмәс-төкәнмәс мәхәббәт һәм ышаныс менән тыныслыҡ һәм демократияның тоғро таянысы булған Советтәр Союзына һәм кешелектең иң изге маҡсаттары өсөн тоғро көрәшсе Иосиф Виссарионович Сталин һеҙгә юнәлтәләр.

Хәҙерге осорҙа румын халҡы үҙенең азат ителеүе һәм бәхетле тормошо менән үҙенең бөйөк дуҫы Советтәр Союзына һәм бөйөк, ин һөйәкле дуҫы — һеҙгә бурыслы булыуын таный, социализм еңгән илдең илгеһе менән барып, үҙенең беренсе биш йыллыҡ планын үҙ тыуған иленда социализм төҙөү юлында күп ҡаҙаныштар менән ҡаршылай.

Тыныслыҡ фронты көрәшселәре сафтарында ҡыйыу рәүештә барған румын халҡы Бөйөк Октябрь социалистик революцияһының 33 йыллығын үҙенең иң төҙәрле байрамы сифатында байрам итеп, совет халҡтарына һәм һеҙгә, төҙәрле Иосиф Виссарионович Сталин, Советтәр Союзында коммунизм төҙөү юлында бөтә донъяла тыныслыҡ эшенең һәм прогрестың еңеүенә яңы уңыштыҡтар теләй.

Д—р ПЕТРУ ГРОЗА,
Румыния Халыҡ Республикаһы Министрҙәр Совете Председателе.

Совет Социалистик Республикалар Союзы Верховный Совете Президиумы Председателе Шверник Әфәндегә

Советтәр Союзының һәм бөтә донъяның хеҙмәтсәндәренең бөйөк байрамы — Бөйөк Октябрь социалистик революцияһының 33 йыллығы көнөндә минә, Председатель әфәнде, Верховный Халыҡ Собраниеһе Президиумы һәм Корея Халыҡ-Демократик Республикаһының бөтә халҡы исеменән һеҙгә һәм бөтә совет халҡына ысын күңелдән ҡотлау белдерергә рөхсәт итегеҙ. Һеҙгә һәм дуҫ совет халҡына коммунистик общество төҙөү буйынса уның ҙур иҡтисади хеҙмәтендә артабанғы уңыштар теләйем.

КИМ ДУ БОЙ,
Корея Халыҡ-Демократик Республикаһы Верховный Халыҡ Собраниеһе Президиумы Председателе.

СССР Верховный Совете Президиумы Председателе Н. М. Шверник Әфәндегә

Мәскәү

Председатель Әфәнде!

Германия Демократик Республикаһы һәм Германияла тыныслыҡ һәм берҙәмлек өсөн көрәшеүсе бөтә көстәр исеменән, шулай уҡ үҙ исемемдән һеҙгә, СССР Верховный Советы Президиумына һәм бөтә совет халҡына Бөйөк Октябрь социалистик революцияһының 33 йыллығы айҡанлы ысын күңелдән ҡотлау һәм ин яҡшы теләктәрен еҙәм.

Мин Советтәр Союзы Хөкүмәтенә Сит ил эштәре министрҙәренең Прага Килешмәһенең һаҡлыуы буйынса инициатива күрһәткән өсөн немец халҡы исеменән рәхмәт белдерәм, был килешмәнең атаҡлы ҡарарҙары Совет Державаһы үҙенең йәшәүенең 33 йылы буйына тайпылышһыҙ рәүештә үтҡәреп килгән политиканың, тыныслыҡты һәм халыҡтарҙың дуҫлығын нығытыу яҡлау политикаһының яңы раҫланыуы булып тора.

Немец халҡы Совет Хөкүмәтен шулай уҡ ысын күңелдән ҡулдап, репарацион түләүҙәрҙе кәметкән өсөн һәм уның Германия Демократик Республикаһын Икътисади үҙ-ара ярҙам Советына ҡабул итергә ризалыҡ биреүе өсөн рәхмәт белдерә. Былар бөтәһе лә Германия Демократик Республикаһының икътисади һәм культура төҙәлеше эшендә баһалап бөтөргөһөҙ ҙур әһәмиәткә эйә.

Йәшәһен беҙҙең бөйөк дуҫыбыҙ һәм учителебеҙ Иосиф Виссарионович Сталин етәкселегендә тыныслыҡ лагеренең бөйөк еңелмәҫ көсө булған Советтәр Союзы менән немец халҡының хаҡшамаҫ дуҫлығы!

Германия Демократик Республикаһының Президенте ВИЛЬГЕЛЬМ ПИК.

Совет Социалистик Республикалар Союзы Министрҙәр Совете Председателе Генералиссимус И. В. СТАЛИНҒӘ

Мәскәү

Бөйөк Октябрь социалистик революцияһының 33 йыллығы уңайы менән һеҙҙе, хөрмәтле Генералиссимус Сталин, немец халҡының бөтә тыныслыҡ һөйөүсе көстәре исеменән, Германия Демократик Республикаһының Хөкүмәте исеменән һәм үҙемдең исемемдән ысын йәрәкәтән ҡотлау хөрмәтенә әйәмен.

Бөйөк Октябрь социалистик революцияһы бөтә донъя тарихында яңы эраның башланғысы булды. Совет власеның 33 йыллығы — был тыныслыҡ, демократия һәм кешелек донъяһының прогресс өсөн 33 йыл көрәшеү ул.

Бөтә тыныслыҡ һөйөүсе кешелек донъяһы менән бергә был бөйөк йыҙыҡты, шулай уҡ, Советтәр Союзы халыҡтарының героик көрәше йәшәтәсәктә фашизм изүенән азат ителгән азатлыҡ һөйөүсе немец халҡы ла байрам итә. Беҙҙең Тыуған илебеҙҙең бөтә алдынғыларында беҙ етәкселек иткән тыныслыҡ һөйөүсе Бөйөк державаға менән ин тығыҙ дуҫлыҡта булғанда ғына берҙәм, бойондороҡһоҙ, демократик һәм тыныслыҡ һөйөүсе Германия өсөн көрәштә уңышлы алып барырға һәм Европаға тыныслыҡты тотыш итергә мөмкин икәнлекте аңлауы нигәҙерен һалды арта бара.

Сит ил эштәре министрҙәренең Прага Килешмәһенең тарихи ҡарарҙары бөтә немец халҡына реаль юл күрһәттеләр.

Германия Демократик Республикаһы тыныслыҡ һөйөүсе бөтә халыҡтар менән бергә империализмдың яңы агрессияһы ҡурҡынысына ҡаршы көрәш алып бара, уны бөтә донъяла тыныслыҡ өсөн көрәштә етәкселек итеүсе бөйөк совет халҡы менән тығыҙ дуҫлыҡ бәйләй. Был тантаналы ҡанда Германияның тыныслыҡ һөйөүсе халҡы Советтәр Союзының немец халҡына күрһәткән һәм данлы рәүештә күрһәтә килгән ысын күңелдән булған ярҙамын айырыуса рәхмәт тойғоһо менән хәтерләй.

Тыныс тормош өсөндә Советтәр Союзына ысын күңелдән яңы уңыштар теләүемде белдерергә һәм һеҙгә яҡшы һаулыҡ теләргә рөхсәт итегеҙ.

ОТТО ГРОТЕВОЛЬ,
Германия Демократик Республикаһының Премьер-Министре.

Генералиссимус СТАЛИНҒӘ

Мәскәү

Ҡаҙағстан халҡы, беҙҙең Тыуған илебеҙҙең ин ҙур өлкәләренең береһе, хөрмәтле Генералиссимус Сталин, немец халҡының бөтә тыныслыҡ һөйөүсе көстәре исеменән, Германия Демократик Республикаһының Хөкүмәте исеменән һәм үҙемдең исемемдән ысын йәрәкәтән ҡотлау хөрмәтенә әйәмен.

Бөйөк Октябрь социалистик революцияһы бөтә донъя тарихында яңы эраның башланғысы булды. Совет власеның 33 йыллығы — был тыныслыҡ, демократия һәм кешелек донъяһының прогресс өсөн 33 йыл көрәшеү ул.

Бөтә тыныслыҡ һөйөүсе кешелек донъяһы менән бергә был бөйөк йыҙыҡты, шулай уҡ, Советтәр Союзы халыҡтарының героик көрәше йәшәтәсәктә фашизм изүенән азат ителгән азатлыҡ һөйөүсе немец халҡы ла байрам итә. Беҙҙең Тыуған илебеҙҙең бөтә алдынғыларында беҙ етәкселек иткән тыныслыҡ һөйөүсе Бөйөк державаға менән ин тығыҙ дуҫлыҡта булғанда ғына берҙәм, бойондороҡһоҙ, демократик һәм тыныслыҡ һөйөүсе Германия өсөн көрәштә уңышлы алып барырға һәм Европаға тыныслыҡты тотыш итергә мөмкин икәнлекте аңлауы нигәҙерен һалды арта бара.

Сит ил эштәре министрҙәренең Прага Килешмәһенең тарихи ҡарарҙары бөтә немец халҡына реаль юл күрһәттеләр.

Германия Демократик Республикаһы тыныслыҡ һөйөүсе бөтә халыҡтар менән бергә империализмдың яңы агрессияһы ҡурҡынысына ҡаршы көрәш алып бара, уны бөтә донъяла тыныслыҡ өсөн көрәштә етәкселек итеүсе бөйөк совет халҡы менән тығыҙ дуҫлыҡ бәйләй. Был тантаналы ҡанда Германияның тыныслыҡ һөйөүсе халҡы Советтәр Союзының немец халҡына күрһәткән һәм данлы рәүештә күрһәтә килгән ысын күңелдән булған ярҙамын айырыуса рәхмәт тойғоһо менән хәтерләй.

Тыныс тормош өсөндә Советтәр Союзына ысын күңелдән яңы уңыштар теләүемде белдерергә һәм һеҙгә яҡшы һаулыҡ теләргә рөхсәт итегеҙ.

ОТТО ГРОТЕВОЛЬ,
Германия Демократик Республикаһының Премьер-Министре.

Генералиссимус Иосиф Виссарионович СТАЛИНҒӘ

Бөйөк Октябрь социалистик революцияһының 33 йыллығы — бөтә донъя хеҙмәтсәндәренең шатлыҡлы көнө айҡанлы мин Вьетнам Демократик республикаһы хөкүмәте исеменән һеҙгә, Советтәр Союзы Хөкүмәтенә һәм халҡына үҙемдең ҡайнар ҡотлауҙарымды ебором. Беҙ, бөтә донъяла тыныслыҡ төҙөмин итеүсе, демократия үсеше һәм кешеҙ халыҡтарҙы азат итеү тирәлтеһен есен һеҙҙең алдан күрә белеүсе етәкселегегеҙҙә Советтәр Союзы тағы ла ныҡыраҡ сәскә атыр һәм тағы ла кескәй булыр, тип нығыҡлы рәүештә ышанабыҙ.

Мин һеҙгә һаулыҡ һәм озон ғүмер теләйем.

ХО-ШИ МИН,
Вьетнам Демократик Республикаһының Президенте.

СССР Союзы Верховный Совете Президиумы Председателе Николай Михайлович Шверникка

Мәскәү, Кремль.

Бөйөк Октябрь социалистик революцияһының 33 йыллығы айҡанлы монгол халҡы, Бөләкәй Хурал Президиумы исеменән һәм ҡасан үҙемдән һеҙгә һәм һеҙҙең аша беҙҙең дуҫыбыҙ булған бөйөк совет халҡына ысын йәрәкәтән ҡотлауҙар еборам. Октябрь революцияһы һөҙөмтәһендә барлыҡҡа килгән бөйөк Совет Государствоһы монгол халҡына азатлыҡ килтерҙе һәм уға үҙенең бәхетле яңы тормошон төҙөргә мөмкинлек төҙмин итте. Бөйөк Октябрҙең йыллығын монгол халҡы, үҙенең бөтә халыҡ байрамы итеп тантаналы рәүештә билдәләй. Был данлыҡлы йыллыҡта беҙҙең халҡыбыҙ коммунизм төҙөү эшендә туғандаш совет халҡы тарафынан өлгәшелгән яңы ғүзәл еңеүҙәрҙе ғайәт ҙур шатлыҡ һәм ғорурлыҡ тойғоһо менән билдәләй. Монгол халҡы һәм ҡасан үҙемдең исемемдән һеҙгә һәм һеҙҙең йәшәгеҙҙә Советтәр Союзы халыҡтарына уның ҙур иҡтисади хеҙмәтендә, уның тыныслыҡты һәм бөтә донъяла халыҡтар именселеген нығытыу өсөн фидакәр көрәшендә яңы бөйөк уңыштар теләйем.

БУМАЦЕНДЕ,
Монголия Халыҡ Республикаһы Бөләкәй Хуралы Президиумының Председателе.

Индия Премьер-Министре Пандит Джавахарлал Неру Әфәнденең посланиеһе Ғәли йәнәптәре Генералиссимус И. В. СТАЛИНҒӘ

Октябрь революцияһының 33 йыллығы айҡанлы Индия Хөкүмәте һәм халҡы исеменән һеҙ Ғәли йәнәптәргә, СССР хөкүмәтенә һәм халҡына ысын күңелдән ҡотлау һәм яҡшы теләктәр еборағы минә ҙур шатлыҡ бирә. Беҙ, Индия менән Советтәр Союзы араһындағы дуҫлыҡ бөтә донъяла тыныслыҡ эшенә ярҙам итер, тип ышанабыҙ.

Совет Социалистик Республикалар Союзы Министрҙәр Совете Председателе Генералиссимус Иосиф Виссарионович СТАЛИНҒӘ

Мәскәү, Кремль.

Бөтә монгол халҡы исеменән, Монголия Халыҡ Республикаһы Хөкүмәте һәм ҡасан үҙемдең исемемдән һеҙҙе һәм һеҙҙең йәшәгеҙҙә Совет Хөкүмәтен һәм бөтә бөйөк совет халҡын Бөйөк Октябрь социалистик революцияһының 33 йыллығы менән ҡотлайым.

Октябрь социалистик революцияһының бөйөк еңеүе монгол халҡына азатлыҡтың һәм бойондороҡһоҙ йәшәүҙең яҡты юлын асты. Совет халҡының ҡәһәрләмәҫ дуҫлығы һәм туғандарса эскерһеҙ ярҙамы арҡаһында ғына монгол халҡы үҙ илендең государство, хужалыҡ һәм культура төҙәлешендә ғайәт ҙур уңыштарға өлгәште. Октябрь революцияһының идеялары тайпылышһыҙ рәүештә социализм төҙөү һәм тыныслыҡты һәм демократияны нығытыу юлы менән алға барыусы беҙҙең илебеҙ хеҙмәтсәндәренең эштәрендә йәшәйҙәр һәм еңәләр.

Монгол халҡы, бөтә илдәрҙең хеҙмәтсәндәре менән бергә героик совет халҡының коммунистик общество төҙөү өсөн бөйөк көрәштә бөтә донъяла тарихи еңеүҙәренә шатлана.

Совет халҡының коммунизм төҙөү юлындағы бөтә донъялағы тарихи еңеүҙәре һәм Советтәр Союзының эҙмә-эҙлекле тыныслыҡ һөйөүсе сталинсе тышҡы политикаһы беҙҙең азатлыҡ һөйөүсе халҡыбыҙҙы, халыҡ Демократияһы илдәренең һәм бөтә донъяның тыныслыҡ һөйөүсе халыҡтарын рухландырған көүек үк, тыныслыҡ, демократия һәм социализм өсөн тағы ла активраҡ көрәшкә рухландыра.

Һеҙгә һәм һеҙҙең йәшәгеҙҙә ССР Союзы Хөкүмәтенә Монголия Халыҡ Республикаһының үҙешендә данми ярҙам өсөн беҙҙең илебеҙ хеҙмәтсәндәренең ысын күңелдән булған рәхмәтен белдереп, һеҙгә бөтә прогрессив кешелек донъяһының гениаль юлбашсыһына һәм учителәнә, тыныслыҡтың һәм халыҡтар араһында дуҫлыҡтың байраҡ йәрәтеүсеһенә бөтә донъя хеҙмәтсәндәренең шатлығы һәм бәхете хаҡына яҡшы һаулыҡ һәм озон ғүмер теләйем.

Монголия Халыҡ Республикаһының Премьер-Министре Маршал Х. ЧОЙБАЛСАН.

Николай Михайлович Шверник Әфәндегә, Совет Социалистик Республикалар Союзы Верховный Совете Президиумы Председателенә

Бөйөк Октябрь социалистик революцияһының 33 йыллығы айҡанлы Болгария Халыҡ Республикаһы Халыҡ Собраниеһе Президиумы исеменән һәм үҙ исемемдән туғандарса ҡотлау һәм коммунизмға барыу юлында бөйөк Советтәр Союзына яңы уңыштар теләүемде ҡабул итеүегеҙҙе һорайым.

Совет халыҡтары был 33 йыл эсендә Ленин байраҡы аҫтында һәм Сталин юлбашсылығында үҙҙәренең иҡтисади-сикһеҙ илендә социализм төҙөнөләр һәм ҡеүәтле Совет Армияһын ойоштороҙолар, уға фашист ордаларын тар-мар итте һәм башҡа бик күп халыҡтар менән бергә беҙҙең халыҡыбыҙҙы ла фашизм изүенән ҡоткарҙы.

Советтәр Союзына төрән ихтирамлы болгар халҡы Бөйөк Октябрь революцияһының 33 йыллығы хөрмәтенә бөтә халыҡ тантаналарында киләсәкте лә туғандаш совет халыҡтары менән менге дуҫлыҡтың димитровсы юлынан барырға әҙер тороуын белдерә.

Беҙҙең халҡыбыҙ, Советтәр Союзының эскерһеҙ, баһалап бөткөһөҙ ярҙамында тыныслыҡ һәм социализм өсөн, Америка-Англия империалистәренә — яңы һуғыш тоҡандырыусыларға ҡаршы тайпылышһыҙ көрәшәсәк һәм башында бөтә прогрессив кешелек донъяһының һәм беҙҙең халыҡыбыҙҙың гениаль юлбашсыһы — бөйөк Сталин етәкселек иткән бөйөк Советтәр Союзы торған тыныслыҡ лагере ятында ныҡ торасаҡ.

ГЕОРГИЙ ДАМЯНОВ,
Болгария Халыҡ Республикаһы Халыҡ Собраниеһе Президиумы Председателе.

Совет Социалистик Республикалар Союзы Сит ил эштәре Министре А. Я. Вышинский Әфәндегә

Бөйөк Октябрь социалистик революцияһының 33 йыллығы айҡанлы һеҙ, Ғәли йәнәптәренә, Советтәр Союзы Хөкүмәтенә һәм халҡына ҡайнар ҡотлауҙар еборам, Ҡытай һәм Советтәр Союзы халыҡтары дуҫлығының һәр көн һайын нығыуын һәм үҫеүен теләйем.

ЧЖОУ ЭНЬ-ЛАЙ.

Бөтә Союз Коммунистәр (большевиктәр) Партияһының Үҙәк Комитетенә

Бөйөк Октябрь социалистик революцияһының 33 йыллығы айҡанлы беҙгә һәм интеш Сталинға ҡайнар ҡотлауҙар еборәбеҙ.

Ҡытай Коммунистәр Партияһының Үҙәк Комитеты
6 ноябрь, 1950 йыл. Пекин ҡалаһы.

Мәскәү

ВКП(б) Үҙәк Комитетенә

Бөйөк Октябрь социалистик революцияһының 33 йыллығы айҡанлы беҙ СССР халыҡтарын, большевиктәр партияһын һәм уның бөйөк юлбашсыһы Иосиф Сталинды ҡотлайбыҙ. Социализмдан коммунизмға күсеү эшендә совет халҡы тарафынан өлгәшелгән ғүзәл уңыштар бөтә донъя хеҙмәтсәндәрен рухландыралар. Бөтә донъяла тыныслыҡ лагеренә етәкселек итеүсе Советтәр Союзы тарафынан алып барылған тыныслыҡ өсөн бөйөк көрәш бөтә илдәрҙәге миллионлаған кешеләрҙең ихлас рәхмәтен ҡаҙанды.

Йәшәһен Англия менән Советтәр Союзы халыҡтарының дуҫлығы!

Йәшәһен ВКП(б)!

Йәшәһен совет халҡының юлбашсыһы һәм етәксеһе Сталин!

Г. ПОЛЛИТ,
Англияның коммунистәр партияһы.

Мәскәү

Советтәр Союзы Коммунистәр Партияһының Үҙәк Комитетенә

Хәҙерге интештәр!

Бөйөк Октябрь социалистик революцияһының XXXIII йыллығы айҡанлы Германияның берҙәм Социалистик партияһының Үҙәк Комитеты һеҙгә һәм һеҙҙең йәшәгеҙҙә Бөйөк совет халҡына туғандарса сәләм һәм ысын күңелдән ҡотлауҙар еборә.

Германияның эшселәр синыфы һәм бөтә прогрессив көстәре төрән рәхмәт һәм ысын күңелдән ышаныс тойғолары менән тулы булараҡ рус эшселәре һәм крәҫтиәндәренең данлы Ленин—Сталин партияһы етәкселегендә өлгәшелгән бөтә донъя әһәмиәтендәге тарихи еңеүҙәренең XXXIII йыллығын байрам итәләр. Немец хеҙмәтсәндәре Германияның фашистик ҡоллоҡтан азат ителеүе һәм «Европа тарихендә боролош пункты» булған Германия демократик республикаһының төҙөлөүе тик Бөйөк Октябрь социалистик революцияһы һәм ул ваҡыттан алып Советтәр Союзы халыҡтары тарафынан өлгәшелгән ғайәт ҙур уңыштар һөҙөмтәһендә генә, бигерәк тә гитлерсе фашизмдә героик Совет Армияһының еңеүе һөҙөмтәһендә генә мөмкин булғанлығын аңлайҙар.

Сит ил эштәре министрҙәренең Прага килешмәһендә герман халҡы алдында үҙенең бөтә бөйөклөгөндә яңынан демонстрацияланған эмә-эҙлекле сталинсе тыныс политика демократик Германияның берҙәмлеге һәм тыныслыҡ өсөн бөтә тыныслыҡ һөйөүсе немецтәрҙең көрәше өсөн баһа биреп бөтөргөһөҙ әһәмиәткә эйә. Тыныслыҡты тәьмин итеү һәм демократик Германияның берҙәмлеген урынлаштырыу өсөн көрәштә үҙенең яуаплы бурысын үтәү өсөн Германияның берҙәм Социалистик партияһы большевиктәрҙең данлы өлгөһө буйынса боевой марксистик-ленинсе партия булып әүерелергә һәм был маҡсатта ВКП(б) тарихенең бөйөк һабаҡтарын өйрәнергә тейеш. Был йөкләмә рухында беҙҙең партиябыҙҙың члендәре һәм менләгән прогрессив партияһыҙ кешеләр Бөйөк Октябрь социалистик революцияһының XXXIII йыллығын байрам итәләр.

Йәшәһен Бөйөк Октябрь социалистик революцияһының XXXIII йыллығы!

Йәшәһен нығыҡлы Германия — Совет дуҫлығы!

Йәшәһен халыҡ-ара эшселәр көрәкәтенең авангарды — большевиктәр партияһы!

Тыныслыҡ, демократия һәм социализм өсөн көрәштә беҙҙең юлбашсыбыҙ һәм төрән аҡыллы учителебеҙ интеш Сталин оҙаҡ йыллар йәшәһен!

Германия берҙәм Социалистик партияһының Үҙәк Комитеты.

Мәскәү, Кремль.

ВКП(б) Үҙәк Комитетенә интеш СТАЛИНҒӘ

Хәҙерге интеш Сталин,

Бөйөк Октябрь социалистик революцияһының данлы йыллығы көнөндә һеҙгә, героик большевиктәр партияһына һәм уның ныналған Үҙәк Комитетына беҙҙең ин ҡайнар туғандарса сәләмебеҙҙе ташпырырға рөхсәт итегеҙ.

Болгария коммунистәр партияһы һәм бөтә хеҙмәтсәндәр беҙҙең илебеҙҙә Октябрь революцияһы көнөн үҙенең ин ҙур һәм хәҙерге халыҡ байрамы итеп билдәләү мөмкинлегенә эйә булараҡ, уны айырыуса шатлыҡ һәм ғорурлыҡ тойғоһо менән байрам итә, сөнки Бөйөк Октябрҙең эше беҙҙе фашистик ҡоллоҡтан азат итеүгә килтерҙе — социализмға асыҡ юл асты.

Беҙҙең илебеҙҙә социализм төҙөүҙәге уңыштар менән, интеш Сталин, беҙ Советтәр Союзының, ВКП(б)-ның хәл иткес һәм бөтә төр туғандарса ярҙамына һәм личнә һеҙгә бурыслыбыҙ.

Беҙ, интеш Сталин, бөйөк Советтәр Союзы менән дуҫлыҡты артабан да бөтә көсөбөҙ менән үҫтерәсәкбеҙ һәм нығытасаҡбыҙ. Ул беҙҙең өсөн хеүәтле илһәм көс һәм беҙҙең Тыуған илебеҙҙең бойондороҡһоҙлоғоноң һәм азатлығының ин ныҡлы гарантияһы булып тора. Беҙ ВКП(б)-ның бөтә донъя әһәмиәтендәге тарихи тәжрибәһен арымай-талмай өйрәнәсәкбеҙ.

Үҙебеҙҙең илебеҙҙе тыныслыҡ, демократия һәм социализм фронтының ныҡлы һәм ышаныслы отряденә әйләндереү өсөн беҙ көсөбөҙҙө аямаясаҡбыҙ.

Болгария коммунистәре һәм беҙҙең илебеҙҙең бөтә хеҙмәтсәндәре Ленинден мәңгелек эшен гениаль дауам иттереүсе һеҙгә бөтә донъялағы халыҡтар бәхетенә ысын күңелдән ныҡлы һаулыҡ һәм озон ғүмер теләйҙәр.

Болгария коммунистәр партияһының Үҙәк Комитеты
София.

Интеш И. В. СТАЛИНҒӘ

Мәскәү, Кремль.

Бөйөк Октябрь социалистик революцияһының 33 йыллығы айҡанлы һеҙгә һәм Бөйөк Советтәр Союзының халыҡтарына Венгрия хеҙмәтсәндәр партияһынан һәм бөтә хеҙмәтсән венгер халҡынан ҡайнар һәм рәхмәт тойғолары менән тулы булған сәләм ебәрәм.

Үҙенең ин яҡшы социалистик киләсәген төҙәүсе Венгрияның хеҙмәтсән халҡы үҙенең бойондороҡһоҙлоғо, азатлығы һәм бәхете менән, беренсе нәүбәттә, үҙенең азат ителеүенә, ҡеүәтле Советтәр Союзына бурыслы булыуын йылдан-йыл, өлпән-өлө төрәнерәк аңлай. Үҙенең рәхмәт белдереү билдәһе итеп, ул 7 ноябрҙе Венгрия халыҡ демократияһының государство байрамы итеп игълан итте. Бөйөк Октябрь социалистик революцияһы йыллығы көнөндә беҙ социалистик Советтәр Союзының данлы халыҡтарын, бөйөк большевиктәр партияһын һәм бөтә прогрессив, тыныслыҡ һөйөүсе кешелек донъяһының һөйөкле юлбашсыһы, һеҙҙе, беҙ ысын күңелдән ҡотлайбыҙ. Беҙ бөйөк совет халҡы тарафынан ҡуйылған бөтә маҡсаттарҙың да тулы уңыш менән тамамланыуын теләйбеҙ.

Венгрия хеҙмәтсәндәр партияһының Үҙәк Комитеты исеменән, генеральный секретарь
МАТИАС РАКОШИ.

Советтәр Союзы Коммунистәр Партияһының Үҙәк Комитетенә

Мәскәү

Хәҙерге интештәр!

Кешелек донъяһының быға тиклемге бөтә тарихенең ин әһәмиәтле ваҡиғаларының береһе—Бөйөк Октябрь социалистик революцияһының 33 йыллығы көнөндә һеҙгә Германия коммунистәр партияһы исеменән, Эрнст Тельман партияһы исеменән, миллионлаған азатлыҡ һөйөүсе немецтәр исеменән үҙебеҙҙең ысын күңелдән сыҡҡан теләктәребеҙҙе һәм яҡынлы боевой сәләм ебәрәбеҙ.

Совет власе йәшәүенең йылдары — тыныслыҡ һәм бөтә халыҡтарҙың бойондороҡһоҙлоғо өсөн 33 йыл буйына арымай-талмай, ныҡышмалы көрәш йылдары ул.

Совет власен урынлаштырыу йыллығында миллионлаған немецтәр совет халҡы тарафынан күрһәтелгән ысын дуҫлыҡтың бөтмәс-төкәнмәс мисалдарын хәтергә төшөрәләр. Совет халҡы еңеүҙәрҙең данлы ойоштороусыһы — ВКП(б) етәкселегендә немец халҡына ҡарата был 33 йыл эсендә бик күп таңҡыҙҙар ысын дуҫлыҡ күрһәтте.

Совет халҡы дуҫлығының һуңғы мисалын — һуғыш сит ил эштәре министрҙәренең Прага конференцияһын сағырыу инициативаһын беҙ айырыуса асыҡ хәтерләйбеҙ. Был конференциялә ҙур тарихи әһәмиәткә эйә булған ҡарарҙар ҡабул ителделәр. Улар бөтә кешелек донъяһының йәрәген тыныслыҡ өсөн уңышлы яҡлауға яңы ышаныс менән тултырҙылар һәм халыҡтарға, бигерәк тә немец халҡына милли берҙәмлекҡә, хәҙерге ваҡытта булған ҡаршылыҡтарҙы тыныс юл менән хәл итеүгә юл күрһәттеләр.

Беҙ совет халҡына, беҙҙең өсөн өлгө булып торған данлы Коммунистар партияһына, бөйөк Сталингә ғайәт ҙур рәхмәт тойғолары менән тулыбыҙ. Прага конференцияһының ҡарарҙарын үтәүгә беҙҙең тырышлыҡтарыбыҙ быға иҫбатлау булып хеҙмәт итәләр.

Тыныслыҡтың бөтә донъя лагере көрәшенең эшенә беҙ Советтәр Союзы етәкселегендә үҙебеҙҙең вкладыбыҙҙы индереү өсөн көрәнәсәкбеҙ. Был лагерь Ленин байраҡы аҫтында, Сталиндең төрән аҡыллы етәкселегендә һис шикһеҙ, еңеүгә өлгәшәсәк.

Көнбайыш Германия коммунистар партияһы исеменән МАКС РЕЙМАН

Дюссельдорф
6 ноябрь, 1950 йыл.

Бөтә Союз Коммунистәр (большевиктәр) Партияһының Үҙәк Комитетенә

Мәскәү

Хәҙерге интештәр!

Румыния Эшселәр партияһының Үҙәк Комитеты Бөйөк Октябрь социалистик революцияһының 33 йыллығы айҡанлы һеҙгә ҡайнар ҡотлауҙар һәм яҡлыны коммунистик сәләм ебәрә.

Октябрҙең йыллығында Румыния Халыҡ республикаһының эшселәр синыфы һәм бөтә хеҙмәтсәндәре социализмдең Тыуған иленә, тыныслыҡ, демократия һәм халыҡтар бойондороҡһоҙлоғоноң терәге — Советтәр Союзына үҙенең мәхәббәтен, дуҫлығын һәм рәхмәтен яңынан белдерә.

Коммунизм төҙөү юлында совет халҡының бөйөк еңеүҙәре беҙҙең илебеҙ һәм бөтә донъя хеҙмәтсәндәре өсөн тыныслыҡтың һуғышты еңеүенең, социализмдең капитализмды еңеүенең залогы булып тора.

Октябрь байраҡы аҫтында беҙҙең халҡыбыҙ, башҡа халыҡ демократияһы илдәренең халыҡтары кеүек үк, кешенең кешене эксплуатациялауы тулыһынса бөтөрөү өсөн көрәшә, хеҙмәтсәндәр өсөн бәхетле тормош булдырыу эштәндә хеҙмәт итә, халыҡтарҙың яуыз дошмандары — Америка һәм Англия империалистик агрессорҙарына ҡаршы тыныслыҡты яҡлау эшенә мөмкин тиклем күберәк вклад индереү өсөн үҙенең бөтә көстәрен һалып эшләй.

7 ноябрь көнөндә Румыния коммунистәре, Румыняның эшселәр синыфы һәм Румыния Халыҡ республикаһының бөтә хеҙмәтсәндәре беҙҙең һөйөкле учителебеҙ, тыныслыҡ, азатлыҡ һәм халыҡтар бойондороҡһоҙлоғоноң байраҡын ҡаршамаҫ йәрәтеүсе, хеҙмәтсән кешелек донъяһының бөйөк генийе интеш Сталингә үҙенең иҡтисади-сикһеҙ бирелгәнлеген, мәхәббәтен һәм һоҡланыуын яңынан белдерәләр.

Йәшәһен Бөтә Союз Коммунистәр (большевиктәр) Партияһы!
Йәшәһен уның Үҙәк Комитеты!
Йәшәһен бөйөк Сталин!

Румыния Эшселәр партияһы Үҙәк Комитеты Генераль ный Секретаре
Г. ГЕОРГИУ-ДЕЖ.

Генералиссимус СТАЛИНҒӘ

Мәскәү, Кремль.

Бөйөк Октябрь социалистик революцияһының 33 йыллығы айҡанлы һеҙҙе һәм һеҙҙең йәшәгеҙҙә большевиктәр партияһын һәм героик совет халҡын төбрикләйбеҙ һәм ҡотлайбыҙ. Шулай уҡ һеҙҙе коммунизм төҙөүҙә бөтә көртәләрҙе емереүсе, социалистик системаның өсөнсөлөгөн, Ленин—Сталин партияһының бөйөк идеяларының кеҫә һәм еңелмәҫлеген бөтә донъя алдында күрһәтеүсе бөйөк илгеһеүҙәр менән ҡотлайбыҙ.

Империалистик державалар һуғышты пропагандалауҙан асыҡтан-асыҡ агрессияға күскән һәм үҙҙәренең хәрби әҙерлектәрен бөтә яҡлап тиҙләткән ваҡытта, социалистик Советтәр Союзының йәшәүе һәм һеҙҙең бөтә Совет хөкүмәте тарафынан үткәрелгән тыныслыҡтың эҙмә-эҙлекле политиканы тыныслыҡты яҡлау һәм бөтә тыныслыҡ һөйөүсе кешелә рҙе тыныслыҡ өсөн көрәшкә мобилизовать итеү өсөн хәл иткес әһәмиәткә эйә.

Беҙҙең илебеҙҙә лә тыныслыҡты яҡлаусыларҙың актив көрәше киңәйә һәм нығый. Был көрәш социалистик Советтәр иле менән Финляндия халыҡтары араһында дуҫлыҡ һәм ышаныс мөнәсәбәттәрен үҫтереүҙе үҙенең төп бурысы итеп иҫәпләй. Был көрәште еңеүгә килтереп еткереү өсөн беҙ, Финляндия коммунистары, бөтә донъяла тыныслыҡ һәм прогресс көстәренең авангарды — бөйөк большевиктәр партияһының алғанын ҡулланып, беҙҙән бойондороҡло булған бөтә нәмәне ашларға һүҙ бирәбеҙ.

Йәшәһен Советтәр Союзы менән Финляндия халыҡтарының нығыҡлы дуҫлығы!

Йәшәһен бөтә илдәрҙең коммунистар партияларының алғаһе—большевиктәр партияһы!

Йәшәһен социализмдың грандиоз еңеүҙәрен һәм тыныслыҡ өсөн көрәште бөйөк рухландырыусы һәм ойоштороусы интеш Сталин!

Финляндия коммунистар партияһының Үҙәк Комитеты
ААЛТОНЕН — Председатель ПЕССИ — Генераль ный секретарь
Хельсинки

Сит ил эштәре Министре вазифаһын үтәүсе Ғәли йәнәптәре А. А. Громыкоға

Мәскәү

Минең хәҙерге Әфәндем, Громыко,

Өгәр ҙә һеҙ минең ошо посланиемде Верховный Совет Президиумы Председателе Николай Михайлович Шверник Ғәли йәнәптәренә ебәрһәгеҙ мин рәхмәт әйтер инем:

«Совет Социалистик Республикалар Союзының милли байрамы айҡанлы һеҙҙең аша минә Советтәр Союзы халыҡтарына Ҡушма Штаттар халыҡтарының ин яҡшы теләктәрен таныҫырға хушылады».

Минең хәҙерге Әфәндем, Громыко,

Ысын күңелдән һеҙҙең Алан **Г. КЭРК.**
Америка Ҡушма Штаттарының посольствоһы.

ПРОПАГАНДИСТӨРГӨ ҺӨМ АГИТАТОРҘАРҒА ЯРҘАМҒА

Советтәр Союзы—тыныслыктың һәм халҡтар именселегенең кеүәтле терәге

Бейек Октябрь революцияһы кешелек донъяһы тарихында яңы эпоханы — капитализмдан һәләк булыуы һәм бөтә донъяла коммунизмдың тантаналы эпохаһын асты.

Ленин — Сталин партияһы етәкселегендә совет халҡы капиталистар һәм помещиктарҙың — был ҡанлы баҫыу алыу һуғыштарын ойоштороусыларҙың, хеҙмәтсе массаны ҡеүәләреҙең хакимлеген бөтөүсе яңы типтағы государство төҙөне. Тарихта беренсе тапҡыр власте хеҙмәтселәр үҙе, эксплуатацияны бөтөреүсе, коммунизм төҙөүсе, ныҡлы тыныслыҡ һәм халҡтар араһына дуҫлыҡ урынлаштырыусы мәхәббәт һәм ышаныс ҡуйған халыҡ үҙ ҡулына алды.

Октябрь революцияһы ер шарындағы бөтә илдәр политикаһында империалистик һуғыштар тураһындағы мәсьәлә, йәғни улар милләтселәрҙең кешеләрҙең йәшәүен йәки йәшәмәүе тураһындағы мәсьәлә тәп мәсьәлә булып әүерелгән эпохала ине. «Империализм, — тип өйрәтә инәйем Сталин, — көсләү һәм талауҙарҙан башҡа, ҙан һәм әтәүҙәрҙән башҡа йәшәй алмай. Шуның өсөн дә ул империализм» (9 том, 198-се бит). Капиталистик илдәрҙә хакимлек итеүсе монополистик даирәләр тарафынан тормошҡа ашырылыусы югиһеҙ агрессия һәм һуғыштар политикаһы кешелек донъяһын, Ленин ҡурҡынысы, шундай һайлау алдына: һәләк булыуға йәки үҙеңдең ҡымшыныңды эшсеҙ сиңыҡҡа, империалистик баҫып алыу һуғыштарын бөтөреүсе булдыҡлы һуғыш көсөн туплап, уларҙы бер-бер сиңыҡҡа ташлыуҙа, тигән һайлау алдына килтереп ҡуйҙы.

Совет государствоһы тышҡы политикаһын бөтөнләй яңы принциптәрҙә нигеҙләп ҡуйҙы һәм уларҙы әмә-әҙ тормошҡа ашырыуҙа ине. 1917 йылдың 7 ноябрендә төндә, Совет Государствоһы барлыҡҡа килгән тарихи төндә бөтә илдәргә һәм континенттәргә Совет власеһең беренсе декретынан — тыныслыҡ тураһында декреттан яңылыҡлы юлдары яңғырай. Шул ваҡыттан алып бөгөнгө көнгә тиклем беҙҙең Туған илебеҙ ниптәй Сталин етәкселегендә тыныслыҡ өсөн кәрәшеләрҙәң беренсе сафында бара. Совет халҡтарының бөйек юлбашсыһы ниптәй Сталинден: «Беҙ тыныслыҡ яғында торабыҙ һәм тыныслыҡ эшен яҡлайбыҙ» тигән һүҙҙәре беҙҙең государствоыбыҙҙың төҙөк бурысы булып әүерелде.

Совет хөкүмәтенең тыныслыҡ һәйәүсе политикаһы органик рәүештә Совет государствоһының табиғәтенән үҙенән килеп сыға. Унда агрессияны яҡлаусылар юҡ һәм уларҙың булыуы ла мөмкин түгел. Бындай политика беҙҙең халҡыбыҙҙың төрөн һәм әҙәпһеҙ рәүештә тыныслыҡҡа ынтылыуынан килеп сыға. Совет кешеләре коммунизм төҙөүҙең бөйек пландарын тормошҡа ашырыу өсөн оҙаҡҡа һуғышҡан тигән һүҙҙәре беҙҙең государствоыбыҙҙың төҙөк бурысы булып әүерелде.

Совет хөкүмәтенең тыныслыҡ һәйәүсе политикаһы органик рәүештә Совет государствоһының табиғәтенән үҙенән килеп сыға. Унда агрессияны яҡлаусылар юҡ һәм уларҙың булыуы ла мөмкин түгел. Бындай политика беҙҙең халҡыбыҙҙың төрөн һәм әҙәпһеҙ рәүештә тыныслыҡҡа ынтылыуынан килеп сыға. Совет кешеләре коммунизм төҙөүҙең бөйек пландарын тормошҡа ашырыу өсөн оҙаҡҡа һуғышҡан кешеләрҙең ҡанһыҙ ҡалырға, Америка-Англия һуғыш токандырыусыларын югиһеҙгә мөмкин буласағын белә. Шуның өсөн дә ныҡлы тыныслыҡ өсөн көрәш алып барыусы демократик, антиимпериалистик лагерҙең бөтә көстәре ССРИ тирәһенә тупландылар.

* * *

Һуғыш токандырыусыларҙың Америка-Англия блогының агрессив политикаһы тыныслыҡ эше өсөн һәр көн һайын ҡурҡынысыраҡ характер ала бара. Хәҙер инде империалистар һуғышты әҙерләү менән сикләнмәйҙәр. Улар һалҡын һуғыштан, ҡорал менән яһаҙланған тураһан-тура агрессия актыларына, һуғышты сисеп ебәреүгә күсәләр.

Быға бер нисә ай инде Кореяла Америка империализменең хужалары тарафынан токандырылған һуғыш яңғыны дәрәй. АҠШ хөкүмәте, АҠШ империалистарынең Корея агрессив һуғышына ҡаршы бөтә кешелек донъяһының бер күңелдән булған нәфрәтле протесе менән исәпләшмәйенсә, фронтта үҙенең көскәрҙәрен серьез югалтыуҙар менән исәпләшмәйенсә, бөтә Кореяны баҫып алырға, уның ерен Корея халҡының ин яҡшы улларының ҡанына батырырға, уны яңы хәрби авантюралар плацдармына әүерелдерергә ынтыла.

Американың идара итеүсе кругтары, бер ук ваҡытта, ҡоралланыуҙы артынан ҡыуыуҙы тағы ла күберәк көсәйтәләр, яңы һуғышты оятһыҙ пропагандалауҙы йәйелдерәләр, АҠШ-та һәм унан бойондороҡло илдәрҙә ин реакцион булған фашистик төрлөтөрҙө урынлаштыралар.

АҠШ, Великобритания һәм Франция хөкүмәттәре тарафынан үткәрелгән Германия империализмен аяҡҡа баҫтырыу һәм *Көнбайыш Германияны* империалистәрен Европалағы хәрби-стратегик пландарының плацдармына һәм ҡоралына әүерелдереү политикаһы тыныслыҡ һәм халҡтар именселеге эшенә серьез ҡурҡыныс булып тора. Көнбайыш державалар, Германияны демилитаризациялау һәм демократизациялауға юнәлтелгән Потсдам килешеүен тупаҫ рәүештә боҙоп, ағымдағы йылдың сентябрендә Нью-Йорктағы йәшерен кәңәшмәлә герман армияһын төҙөү, герман хәрби промышленносенан сығарыуҙарҙе алыу тураһында һәм герман милитаризмын аяҡҡа баҫтырыуға юнәлтелгән башҡа саралар тураһында ҡарарҙар ҡабул иттеләр.

Һуғыш токандырыусыларҙың енәйәтсел эштәре бөтә илдәрҙең тыныслыҡ һәйәүсе халҡтарын һәм бөтәһенән дә элек дейем тыныслыҡтың һәм халҡтар именселегенең шәхесһыҙ һаҡсыһы булған бөйек Советтәр Союзы халҡтарының ҡыйыу ҡаршылығына осрай.

Беҙҙең тыныслыҡ һәйәүсе илебеҙ, агрессорҙарҙың ҡанлы ниәттәрен ҡыйыу фаш итеп, уларҙың енәйәтсел пландарын өҙөп, империалистик һуғыш токандырыусыларҙың юлында үтә ҡалмаҫлыҡ ҡойма булып тора, тыныслыҡ байраҡты аҫтына бөтә азатлыҡ һәйәүсе халҡтарҙы туплай.

Һуғыш бөтөү менән үк, Берләшкән Милләттәр Ойошмаһы Генераль Ассамблеяһының 1946 йылда булып үткән беренсе сессияһында СССР делегацияһы ҡоралдарҙы һәм ҡоралды кәстәрҙе дейем ҡыҫҡартыу һәм айға һалыу тураһында тәкдим индерҙе, был тәкдим Генераль Ассамблеяның пуль тураһағы ҡарарының нигеҙе итеп алынды.

1947 йылда Генераль Ассамблея, Советтәр Союзының тәкдиме буйынса, бер тауыштан яңы һуғышты пропагандалауҙы тукатыуға юнәлтелгән ҡарар ҡабул итте.

1948 һәм 1949 йылдарҙа Советтәр Союзы бер нисә тапҡыр бөйек державаларға ҡоралдарҙы һәм ҡоралды кәстәрҙе бер йыл эсенда өстән бер өлешкә ҡыҫҡартырға һәм тыныслыҡты нығытыу буйынса бик державалар араһында Пакт төҙөргә тәкдим итте. Советтар Союзы күп йылдар буйына һуғыштың атом һәм бактериологик ҡорал һәм кешеләрҙе массовый үлтереүҙең башҡа төрҙәре кеүек тыуҙырай средстволарын файҙаланыуҙы тыйыу һәм закондан тыш итеп ҡуйыу өсөн әҙмә-әҙлекле көрәш алып бара.

Советтар Союзы БМО Генераль Ассамблеяһының хәҙерге ваҡытта барған сессияһында дейем тыныслыҡты нығытыу эшенә яңы күренекле вклад индерҙе. Совет делегацияһы сессия ҡарамағына һуғыш ҡурҡынысын бетереү һәм тыныслыҡты һәм халҡтар именселеген нығытыу тураһында белдереү өсөн, үҙ сафтарын арымай-талмай арттырырға һәм тупларға, үҙҙәренең тырышлыҡтарын берләштерергә саҡырҙы.

Бөтә илдәрҙең халҡтары атом ҡоралын тыйыуҙы, ҡоралланыуҙың бөтә төрҙәрен ҡыҫҡартыуҙы, башҡа халҡтарҙың эшенә ситтән ҡыҫылыуҙы һәм ҡоралды агрессияны хөкөм итеүҙе, һуғыш пропагандаһын тыйыуҙы һәм был пропагандаға алып барыуҙа ғәйепле кешеләрҙе яуаплылыҡҡа тартырыуҙы торған һайын нығынмалырак талап итәләр. Милләттәре, дин тотоуҙары, политик ҡараштары төрлөсә булған 500 миллион самаһы кеше тыныслыҡты яҡлау буйынса Стокгольм Воззваниеһенә үҙҙәренең ҡултамғаларын ҡуйҙы.

Тыныслыҡ өсөн бөтә халҡ хәрәкәте хәҙерге кенда ғәйәт зур көс булып тора. Октябрь революцияһы тарафынан бынан 33 йыл элек күтәрелгән тыныслыҡ байраҡы тәрәнәйә бөтә прогрессив кешелек донъяһы тупланды. Бөйөк Октябрҙең балаһы — Совет государствоһы тыныслыҡ яҡлаусыларҙың был ойошҡан кеүәтле фронтының емерелмәс терәге һәм байраҡ йәрәтәүсеһе булып тора.

Тыныслыҡ һәйәүсе халҡтар киләсәккә ышаныс менән ҡарайҙар. Америка-Англия яңы һуғыш токандырыусыларының ҡоторонған ейәрен югиһеҙгә мөмкин һәм тыныслыҡ эшен һаҡлап ҡалырға кәрәк булыуын улар ныҡ белеләр.

Бөтә донъяла тыныслыҡ өсөн көрәштең был ғәҙәл эшенә, халҡтар араһында дуҫлыҡҡа был ҡатышмаҫ ышанысты миллионлаған кешеләрҙең йәрәктәрендә тыныслыҡтың бөйөк байраҡ йәрәтәүсеһе итеп Сталин токандырҙы. Интеш Сталин, тыныслыҡ, зур һәм бәләкәй халҡтарҙың именселеге өсөн көрәшеп, Советтәр Союзының тышҡы политикаһын бөйөк ныҡлыҡ һәм алдан күрәгәнлек менән юнәлтә. Интеш Сталин тирәһенә, Советтәр Союзы тирәһенә кешелек донъяһының Америка-Англия һуғыш токандырыусыларының ҡанлы ниәттәрен өҙөргә, тыныслыҡ, демократия һәм социализм эшен яҡларға һәм нығытырға ныҡлы ышаныс менән тулы булған прогрессив кәстәре торған һайын тығыҙыраҡ туплана баралар.

Тыныслыҡ һуғышты өнәсәк, сөнки тыныслыҡ яҡлаусыларҙың хәрәкәте өнәлмәҫлек, — ул һәр көн һайын үҫә һәм нығына.

Тыныслыҡ һуғышты өнәсәк, сөнки был хәрәкәттең башында ҡатышмаҫ совет халҡы — бөтә донъяла тыныслыҡтың терәге — бара.

Тыныслыҡ һуғышты өнәсәк, сөнки был көрәштең байраҡы — Сталин!

В. Корионов.

Совет халҡының бөйөк байрамы

Бейек Октябрь социалистик революцияһының 33 йыллығын совет халҡы тантаналы һәм шатлыҡлы байрам итте. Был көндәрҙә, коммунизмдың енеүе өсөн героик көрәшкә йомғаҡ яһап, совет кешеләре даими большевиктар партияһына, үҙҙәренең гениаль юлбашсыһы һәм учителе ингән Сталинға үҙ уйҙарын мәхәббәт һәм рәхмәт тойғолары менән юналтәләр.

Илебеҙҙең ҡалалары һәм ауылдары байрамса бизәлгәндәр. Бөтә урындарҙа ла — большевиктар партияһына һәм Совет государствоһына нигеҙ һалыусылар — В. И. Ленин менән И. В. Сталин портреттәре, партия һәм хөкүмәт етәкселәренең портреттары, ВКП(б) Үҙәк Комитетенең боевой сакырыуҙары ҡыҙыл полотнолар, транспоранттар, электр уттарының гирляндалары. Театрҙарҙа, культура дворецтәрендә, ауыл клубтарында тантаналы ултырыштар, байрам спектаклдәре һәм концерттәре булып үттеләр.

7 ноябрҙә совет кешеләре Сталин тураһында уйлап, үҙҙәренең бөйөк социалистик Тыуған илдәре өсөн патриотик ғорурлыҡ тойғолары менән, Ленин—Сталин партияһы тирәһенә үҙҙәренең монолит тупланғанлығытарын, бөтә донъяла тыныслыҡ эшен һаҡлап алып ҡалыуға үҙҙәренең ҡатшамаҫ ихтыярҙарын демонстрациялау өсөн урамдарға һәм майҙандарға сыҡтылар.

Беҙҙең гүзәл Тыуған илебеҙ инкәҙ-синкәҙ. Илебеҙҙең иртәһе бик алыҫта—көнсығышта башлана. Мәскәүҙең төнгө күгендә Кремль йондоҙҙары асыҡ рубиндәр булып ялтырайҙар, ә Владивостокта Золотой Рог ҡултығы өҫтөндә ҡаран скляниларын иртәнге тауышы ишетелә лә инде. Владивосток, Хабаровск, Камчаткалағы Петропавловск, Көньяҡ Сахалинск, Амурҙағы Николаевск ҡалаларының, йәштәр ҡалаһы — Амурҙағы Комсомольск халҡы байрам демонстрацияһына беренсе булып сыға. Приморье горниктәре һәм балыҡсылары, Алыҫ Көнсығыш магистраленең тимер юлсылары, порт эшселәре һәм төзөүселәр бөтә халҡтың Октябрь алды социалистик ярышында үҙҙәренең уңыштары тураһында илебеҙгә, партияға, Сталинға рапорт бирәләр.

Һуңмәҫ дан менән ҡапланған Ленин ҡалаһы — Октябрҙең бишеге был көндө бик иртә уянды. Байрам дингеҙ парады менән асылды. 10 сәғәттә тарихи Дворец майҙанында Ленинград гарнизоны ғәскәрҙәренең тантаналы маршы башланды. Парад тамамланғас майҙанға демонстранттар колоннаһы инде. Һәр бер колоннаға байраҡ йәрәтәүселәр етәкселек итәләр. В. И. Ленин менән И. В. Сталиндең портреттәре, скульптура фигуралары һейәп сәскәләр менән уратылып алынғандар. Бөтә урындарҙа ла ВКП(б) Үҙәк Комитетенең Октябрь сакырыуҙары яҙылған транспоранттар һәм плакаттар, партия һәм хөкүмәт етәкселәренең портреттәре, бөтә донъяла тыныслыҡ өсөн, халҡтар араһында дуҫлыҡ өсөн көрәшкә сакырыусы һүҙҙәр яҙылған плакаттар ҡуйылған.

Ленинград — алдынғы промышленность, фән, культура ҡалаһы, коммунизм төҙөүҙә актив ҡатнашыусы — быйылғы яңылыҡ, прогрессивлек тураһында, үҙенең алға хәрәкәт итеүе тураһында Тыуған илгә, һейәкле Сталинға рапорт бирә. Демонстранттарҙың беренсе сафтарында завод-гиганттарҙың данлы коллективтәре бара. Бына ес орденле байраҡ елберәй. Революцион һәм хеҙмәт енеүҙәренең ветерандары — кировсылар баралар. Уларҙың байрам рапорты үҙ эштәрен асыҡ итеп күрһәтә. Илебеҙ планын тыш йөҙәрләгән тонна отлично сифатлы металл, тиҙтәләгән кеүәтле трелевочный трактор алды. Сталин исемендәге металл заводының кеүәтле колоннаһында эштәре бер нисә тапҡыр Сталин премиялары менән билдәләнелгән конструкторҙар баралар. Ғалимдар менән хеҙмәттәшлектә улар Волга гидроэлектростанцияларын есен ғәйәт зур кеүәтле турбиналарҙы проектлаштырыуға башланылар. Ленинградтың 50 заводы һәм институты коммунизмдың бөйөк төҙөлөштәренең заказдарын үтәйҙәр.

Нева проспектә, адмиралтейство, Дворец күпере яғынан майҙанға яңынан-яңы коллективтар инәләр. Заводтар һәм фабрикаларҙың, ғилми учреждениеларҙең һәм юғары уҡыу йорттарының, театрҙарҙың һәм музейҙарҙең исемдәре алмашыналар, музыка, йыр яңғырай. Көҙгөрле һәм һейәкле исем — Сталин демонстранттарҙың телдәренән китмәне. Дворец майҙанындағы байрам демонстрацияһында 720 мең кеше ҡатнашты.

Кис менән Исаакиевск майҙанында, Нарва һәм Мәскәү заставалары артында, Выборг яғында һәм ҡаланың башҡа райондарында ҡалаҡтарҙың зур гуляньелоре булып үтте.

Украинаның башҡалаһы — **Киев.** Киев халҡы үҙенең хеҙмәт елгәшеүҙәре тураһында рапорт бирә. Предприятиеларҙең 22 мең стахановсыһы бөтә халҡ байрамын һуғыштан һуңғы сталинсе биш йыллыҡтың бащынан бирле 5 йылдан алып 26 йыллыҡ нормаһы үтәп ҡаршыланылар. Иртәнге 10 сәғәттә башҡаланың төп магистрале — Крещатикка килеп тоташҡан Калинин исемендәге майҙанда хәрби парад булып үтте. Унан һуң байрам демонстрацияһы башланды. Баш колоннаның алдында — 800 байраҡ. Уларҙы Украина башҡалаһының ин яҡшы кешеләре алып баралар. Крещатик буйлап Ленин һәм Сталин райондарының хеҙмәтсеһәре үтәләр. Колонналарҙа — УССР фәндәр Академияһы ғилми-тикшеренеү учреждениеларенең работникторе, театрҙарҙың артистәре бар. Байрам демонстрацияһында 400 мең кеше ҡатнашты.

Белоруссияның башҡалаһы — **Минск** байрамса бизәлгән. В. И. Ленин исемендәге майҙанда художестволы панно һәм диаграммалар Совет власе йылдарында Белоруссияға булып үткән бөйөк үҙгәрештәрҙе, социалистик Тыуған илдең артабан сәскә атыуы есен, бөтә донъяла ныҡлы тыныслыҡ өсөн белорус халҡының көрәшен сағылдыралар. 11 сәғәттә Минск гарнизонының хәрби парады булып үтте. Парадтан һуң ҡалала байрам дауам итте. Минск халҡы театрҙарҙа, концерт залдарында, агитпунктларҙа байрам итте.

Үзбәкстандың башҡалаһы — Ташкент Бөйөк Октябрҙең 33 йыллығын оркестрҙәр тауышы, шатлыҡ йырҙар менән ҡаршыланы. Ташкент гарнизоны частәренең парадынан һуң хеҙмәтсеҙҙәрҙең байрам демонстрацияһы башланды. Алда уҡыусылар баралар. Уларҙың күптәренең ҡулдарында күтәрсендәр — тыныслыҡ эмблемаһы. Трибуналар янына етәкәс балалар күтәрсендәрҙе осороп ебәрәләр. Майҙан өҫтөндә йәзәрләгән аҡ ҡанатлы ҡоштар осалар. Матур панноларҙа һәм плакаттар коммунизмдың бөйөк төҙөлөштәре тураһында, совет кешеләренең үҙәл хеҙмәт енеүҙәре тураһында һөйләйҙәр. Алма-аталылар Октябрь планынан тыш 20 миллион һумдан артығыраҡ продукция бирҙеләр. Тиҙтәләгән предприятиеларҙе һуғыштан һуңғы биш йыллыҡты, йыллыҡ производство программаларын срогынан алда тамамланылар. Трибуналар алдынан Ҡазағстан интеллигенцияһының вәкилдәре — фән, әҙәбиәт һәм искусство кешеләре үтәләр.

Тбилисиҙә йыр һәм музыка бөтә көн буйы туҡталманы. Иртән Берия исемендәге майҙанда хәрби парад булып үтте. Унан һуң уҡыусылар демонстрацияны астылар. Улар сәскәләр күтәргәндәр һәм тыныслыҡ тураһында йырҙар йырлайҙар. Ленин районы хеҙмәтсеҙҙәренең колоннаһына Грузиялағы боронғо завод — Сталин исемендәге паровоз-вагондар ремонтлау заводының коллективе етәкселек итә. Тбилисиҙең тиҙтәләгән предприятиеларе биш йыллыҡ заданиеларҙе срогынан алда үтәү тураһында, тыныслыҡты яҡлаусыларҙың кеүәтле фронтын киңәйтергә һәм нығытырға саҡыралар. Совет халҡының бөтә енеүҙәрен рухландырыусы һәм ойоштороусы интеш И. В. Сталин хөрмәтенә рус һәм фин, карель һәм вепс телдәренә котлау тауыштары яңғырай.

Героик ҡалаларҙа — Севастополь, Одесса һәм Сталинградта, Тулала, Куйбышевта, Махачҡалала һәм Горькийҙә, Магнитогорскиҙа һәм Ужгородта, Ҡазанда һәм Якутскиҙа, Ивановола һәм Кемеровола һәм беҙҙең бөйөк илебеҙҙең башҡа күп кенә ҡалаларында тантаналы байрам демонстрациялары булып үттеләр.

Колхоз кроҫтиәндәре бөйөк байрамды тантаналы һәм шатлыҡлы билдәләне.

Бөтә халҡ байрамын билдәләп, Мәскәүҙә, союзный республикаларҙың башҡалаларында, шулай ук Калининградта, Львовта, Хабаровскиҙа, Владивостокта һәм герой ҡалаларҙа: Ленинградта, Сталинградта, Севастополдә һәм Одессала 20 артиллерия залпы менән салют бирелде.

Совет халҡы коммунизм төҙөү эшендә үҙенең граждиоз уңыштарын, бөтә донъяла тыныслыҡ эшен һаҡлап алып ҡалырға үҙенең ҡатшамаҫ ихтыярын демонстрацияланы. Бейек Октябрь социалистик революцияһының 33 йыллығын бөтә халҡтың байрам итеүе Ленин—Сталин партияһы етәкселегендә, кешелек донъяһының ин бөйөк ғенне интеш И. В. Сталин юлбашсылығында совет ҡоролошоноң яулап алынған бөтә донъя өһәмәтенәнге тарихи енеүҙәренең кеүәтле демонстрацияһына әүерелде. (ТАСС).

Кала промышленносе 11 айлыҡ программаны срогынан алда тамамланы. Тиҙтәләгән предприятиелар килә һәм эсәбенә продукция бирҙеләр. Литва башҡалаһындағы демонстрация большевиктар партияһына һәм бөйөк Сталинға Литва халҡының инкәҙ-синкәҙ бирелгәнлеген күрһәтте.

Молдавия башҡалаһы — **Кишинев** урамдары байрамса бизәлгәндәр. Бөтә урындарҙа ла ал байраҡтар, партия һәм хөкүмәт етәкселәренең портреттәре. Ел ал байраҡтарҙы елберәләр. Агастарҙың әле койолоп бөтмәгән япраҡтары кыҙыллыҡ төҫтәләр. Енеү майҙанында Кишинев гарнизоны ғәскәрҙәренең тантаналы маршынан һуң байрам демонстрацияһы булды. Унда 70 меңдән артығыраҡ хеҙмәтсеһ ҡатнашты.

Латвия башҡалаһы — **Рига**лағы байрам демонстрацияһында 350 мең самаһы кеше ҡатнашты. Демонстранттар сафтарында — Риганың нагон төҙөүселәре, илебеҙгә связь аппараттары биреүсе эшселәре, тукыусылар, алғы кейемдәрен тегеүселәр, сауза флоты моряктары, ғалимдәр, студенттар, искусство работниктәре бар.

Кыргызстан башҡалаһы—**Фрунзе** хеҙмәтсеҙҙәренең демонстрацияһын башлауҙың почетлы хоҡуҡын Пролетарск районы яулап алды. Был индустриаль райондың эшселәре хәрби парад тамамланғас та майҙанға инделәр. Ҡалала демонстранттар колонналарында 60 меңдән артығыраҡ кеше үтте.

Сталинабад хеҙмәтсеҙҙәренең демонстрацияһы Таҗикистан эшселәренең һәм колхозсыларының хеҙмәт рапортына әүерелде. Байрам алдынан республиканың мамыҡсылары мамыҡ әҙерәүҙең йыллыҡ планын үтәнеләр. Республика хеҙмәтсеҙҙәре продукцияның мөһим төрҙәрен: мамыҡ-сүс, киже-мамыҡ тукымаларын, үҫемлек һәм мал майы етештереүҙе күмер сығарыу буйынса бик йыллыҡ пландарын срогынан алда үтәкелер. Демонстрацияла Сталинабадтың 80 мең самаһы хеҙмәткәне ҡатнашты.

Ереванда байрам колонналарының йөрешө дүрт сәғәт тирәлек дауам итте. Большевиктар партияһына һәм бөйөк Сталинға хеҙмәтсеҙҙәренең төрөн мөхәббәтен һәм бирелгәнлеген белдергән демонстрацияла Сталинабадтың 80 мең самаһы кеше ҡатнашты.

Ереванда байрам колонналарының йөрешө дүрт сәғәт тирәлек дауам итте. Большевиктар партияһына һәм бөйөк Сталинға хеҙмәтсеҙҙәренең төрөн мөхәббәтен һәм бирелгәнлеген белдергән демонстрацияла 180 мең самаһы кеше ҡатнашты.

Төркмәнстан башҡалаһы — **Ашхабадта** хәрби парадтан һуң ҡаланың асфальтланған ин магистраленә — **Свобода** урамына уҡыусылар сыҡтылар. Улар артынан демонстранттар колонналарында промышленность предприятиеларе эшселәре менән бергә, былйыл Ашхабадта төҙөлгән государство университетенең преподавателдәре һәм студенттәре барҙылар. СССР фәндәр Академияһының **Төркмәнстан** филиалы колонналарының плакаттарында Төп Төркмәнстан каналын төҙөүҙә актив ҡатнашырға республика ғалимдәренең ынтылышы сағылдырылған. Ашхабадтағы демонстрацияла 70 меңдән артығыраҡ кеше ҡатнашты.

Ҡарлы бурангә ҡарамаҫтан, **Таллин** эшсеҙҙәре коммунизм төҙөүҙә алғашлағы бөйөк уңыштар тураһында тағы ла бер тапҡыр рапорт бирәү есен, тыныслыҡ есен көрәшкә үҙҙәренең ҡатшамаҫ ихтыярҙарын тағы ла бер тапҡыр демонстрациялау есен байрам демонстрацияһына йыйынғанлылар. Демонстрацияла 120 меңдән ашыуыраҡ кеше ҡатнашты.

Петрозаводскиҙа 11 сәғәттә хәрби парад булып үтте. Унан һуң Киров майҙанына демонстранттарҙың колонналары төҙ рәттәр булып инәләр. Улар хеҙмәтсеҙҙәренең бөйөк юлбашсылары — В. И. Ленин менән И. В. Сталин портреттарын алып баралар. Транспоранттар халҡты бөтә донъялағы тыныслыҡ эшен һаҡлап алып ҡалырға, тыныслыҡты яҡлаусыларҙың кеүәтле фронтын киңәйтергә һәм нығытырға саҡыралар. Совет халҡының бөтә енеүҙәрен рухландырыусы һәм ойоштороусы интеш И. В. Сталин хөрмәтенә рус һәм фин, карель һәм вепс телдәренә котлау тауыштары яңғырай.

Героик ҡалаларҙа — Севастополь, Одесса һәм Сталинградта, Тулала, Куйбышевта, Махачҡалала һәм Горькийҙә, Магнитогорскиҙа һәм Ужгородта, Ҡазанда һәм Якутскиҙа, Ивановола һәм Кемеровола һәм беҙҙең бөйөк илебеҙҙең башҡа күп кенә ҡалаларында тантаналы байрам демонстрациялары булып үттеләр.

Колхоз кроҫтиәндәре бөйөк байрамды тантаналы һәм шатлыҡлы билдәләне.

Бөтә халҡ байрамын билдәләп, Мәскәүҙә, союзный республикаларҙың башҡалаларында, шулай ук Калининградта, Львовта, Хабаровскиҙа, Владивостокта һәм герой ҡалаларҙа: Ленинградта, Сталинградта, Севастополдә һәм Одессала 20 артиллерия залпы менән салют бирелде.

Совет халҡы коммунизм төҙөү эшендә үҙенең граждиоз уңыштарын, бөтә донъяла тыныслыҡ эшен һаҡлап алып ҡалырға үҙенең ҡатшамаҫ ихтыярын демонстрацияланы. Бөйөк Октябрь социалистик революцияһының 33 йыллығын бөтә халҡтың байрам итеүе Ленин—Сталин партияһы етәкселегендә, кешелек донъяһының ин бөйөк ғенне интеш И. В. Сталин юлбашсылығында совет ҡоролошоноң яулап алынған бөтә донъя өһәмәтенәнге тарихи енеүҙәренең кеүәтле демонстрацияһына әүерелде. (ТАСС).

Бөтә донъя хеҙмәтсәндәренең бөйөк байрамы

Бөйөк Октябрҙең 33 йыллығын Советтар Союзы халҡтары менән бергә бөтә донъялағы миллионлаған ябай кешеләр ғайәт ҙур күтәренкелек һәм шатлыҡ менән билдәләнеләр. «Советтар Союзы менән бергә — тыныслыҡ һәм социализм өсөн» — сит илдәрҙә 7 ноябрҙе байрам итеү был ошо лозунгы аҫтында үтте. Киҫәге социализм иленең байрамы хеҙмәтсәндәрҙең халыҡ-ара солидарлығының, бөтә алдынғы прогрессив кешелек донъяһының Советтар Союзы һәм уның бөйөк юлбашсыһы ингән И. В. Сталингә сикһеҙ мәхәббәтенең һәм бирелгәнлегенең ҡәүәтле демонстрацияһына әйләнде. Был көн тыныслыҡты яҡлаусыларҙың ҡәүәтле армияһының көстәренә һәм тыныслыҡ байрағын йәрәтәүсе Советтар Союзы тирәһенә уның тупланыуына ышандырырлыҡ смотр булып торҙо.

«Халыҡ массалары, — тип яҙҙы бөйөк Сталин бынан сирек быуат элек, — Совет власенең империалистик һуғышҡа ҡаршы беренсе булып атаҡа асыуын һәм, атаҡа асып, һуғышты өҙөүен беләләр. Халыҡ массалары Советтар Союзының яңы һуғышҡа ҡаршы көрәш алып барыусы берҙән-бер ил булып тороуын күрәләр. Улар халыҡтар араһында тыныслыҡ байрағын йәрәтәүсе һәм һуғышҡа ҡаршы ышаныслы таянес булып торғаны өсөн Совет власенә теләктәшлек күрһәтәләр. Шуның өсөн Совет власенең халыҡ-ара популярлегенең үҫеүе бөтә донъялағы халыҡ массаларының империалистик һуғышҡа һәм уның өйөштороусыларына нәфрәттәренең үҫеүе тураһында һөйләй. (6 том, 300-сө бит).

Октябрҙең 33 йыллығын халыҡ демократик илдәре айырыуса шатлыҡ менән һәм тантаналы рәүештә ҡаршыланылар. Был илдәрҙең Советтар Союзы тарафынан гитлерсе изеүҙән тартып алынған һәм уның ярҙамында капиталистик ҡоллоҡтан ҡотҡарылған халыҡтары Совет державаһына иң ысын күңелле, иң ышаныслы, иң эскерһеҙ дуҫ һәм яҡлаусы итеп ҡарайҙар.

Бөйөк байрамға Польша, Чехословакия, Венгрия, Болгария, Румыния, Албания хеҙмәтсәндәре бер нисә ай алдан әҙерләнә башланылар. Предприятиеларҙа һәм учреждениеларҙа, тимер юлдарҙа, шахталарҙа, халыҡ төҙөлөштәрендә Октябрь алды социалистик ярышы үткәрелде. Был илдәрҙә бөйөк дата күренекле производство ҡазаныштары менән билдәләнеле. Халыҡ демократияһы илдәренең байрам төҫөнә инған ҡалаларында һәм ауылдарында байрам алдынан тантаналы уҙғарыштар булып үтте.

Хеҙмәт алдынғылары, политик партияларҙың һәм общественный ойошмаларҙың вәкилдәре, фән деятелдәре 6 ноябрҙә Варшавала тантаналы уҙғарышҡа йыйналдылар.

— Поляк халҡының тарихе, — тип билдәләне уҙғарышта яһаған үҙенең докладында Польшаның Министрҙәр Советы Председателе Ю. Циранкевич, — 7 ноябрь менән — Бөйөк Октябрҙең ениҫ көнө менән тығыҙ бәйләнгән. Октябрь социалистик революцияһының 33 йыллығын поляк халҡы үҙенең бойондороҡһоҙлоҡ һәм азатлыҡ байрамы итеп ҡаршылай. Бөйөк Октябрь байрағы аҫтында беҙ социализм төҙөү юлы менән алға барабыҙ.

6 ноябрҙә Польша республикаһының президенте Берут башҡалала Польша-Совет туғанлығына арналған күргәҙмәне асты. Октябрь йыллығын билдәләп, илдә йәштәрҙең тыныслыҡ эстафетаһы башланды. 7 ноябрҙән башлап бөтә Польшала «Емерелмәҫ Польша-Совет дуҫлығы айлығы» үткәрелә.

Чехословакия халыҡтары Совет илененең туғандаш халыҡтарына «Тыныслыҡ һәм дуҫлыҡ хаты» ебәрҙеләр. Чехословакия-Совет дуҫлығы союзының икенсе съезы үҙенең эшен Октябрҙең 33 йыллығына тура килтерҙе. Чехословакия ҡалаларының урамдарына һәм майҙандарына элеңгән лозунгылар һәм плакаттар бөтә донъя хеҙмәтсәндәренең дуҫлығын һәм пролетар солидарлығын нығытыуға, тыныслыҡ һәм демократияның ҡәүәтле лагерен нығытыуға, һуғыш тотҡарлыусыларҙы юғалтыуға, Америка империалистәренең Кореялағы юлбаҫар интервенцияһына ениҫ ҡуйырға сақырҙылар. 6 ноябрҙә Прагала һәм Чехословакия республикаһының башҡа бик күп ҡалаларында Октябрҙең йыллығы хөрмәтенә массовый митингылар һәм демонстрациялар булып үтте.

Венгрияның һәм Болгарияның Советтар Союзына һәм бөйөк Сталинға мәхәббәт һәм рәхмәт тойғоһо менән тулы булған халыҡтары 7 ноябрҙе үҙҙәренең милли байрамдары итеп ҡабул иттеләр. 6 ноябрҙә Будапешт ҡала Советенең тантаналы уҙғарышынан һуң совет депутаттары Октоген майҙанына һәм Мария-Терезия һәм Эржебет проспектына юнәлделәр. Бында майҙанды «7 ноябрь майҙаны» һәм проспектте «Ленин проспекты» тип исемләүгә арналған тантана булып үтте. Дунай аша һалынған, бөйөк Сталин исеме менән аталған күперҙе 7 ноябрҙә тантаналы асыу булып үтте. Был көндө иртәнән алып Венгрия башҡалаһының урамдары байраҡтар һәм Ленинден, Сталинден һәм Матиас Ракошизең портреттарын күтәреп, Азатлыҡ майҙанына юнәлгән меңәрләгән хеҙмәтсәндәр менән тулды. Совет Армияһының Венгрия халҡын азат итеү өсөн көрәштә һалҡ булған воиндәренә һәм геройҙарына һалынған һәйкәлдәргә тантаналы рәүештә веноктар ҡуйылды.

Венгрия республикаһының иң ҙур ҡалаларында — Дебрецендә, Дьерҙә, Сегедтә һәм башҡа ҡалаларында тантаналы уҙғарыштар булып үтте.

Румыниянең башҡалаһы — Бухарестә 7 ноябрҙә булып үткән байрам демонстрацияһында 350 мең самаһы кеше ҡатнашты. Машина төҙөүселәр, тоҡыусылар, государство хужалыҡтарының эшселәре, фән һәм культура работниктәре демократия һәм тыныслыҡ лагерен нығытыуға, һуғыш тотҡарлыусыларҙың әҙләнеүҙәрен фаш итеүгә сақырыусы лозунгылар күтәреп барҙылар. Тантана итеүсе демонстранттар тыныслыҡ байрағын бөйөк йәрәтәүсе И. В. Сталин хөрмәтенә ҡотлау һүҙҙәре әйттеләр.

Болгария башҡалаһы — София хеҙмәтсәндәренең Октябрь демонстрацияһы өс сәғәттән артыҡ дауам итте. Унда 300 мең кеше ҡатнашты. Был тыныс иҗади хеҙмәттең бөйөк демонстрацияһы, Советтар Союзына мөхәббәт һәм бирелгәнлек демонстрацияһы булды.

Октябрь социалистик революцияһының 33 йыллығын монгол халҡы бөйөк социализм державаһына тәрән рәхмәт тойғоһо һәм ғайәт ҙур шатлыҡ менән байрам итте. «Монгол халҡы, — тине Улан-Батор хеҙмәтсәндәренең меңәрҫә кеше ҡатнашҡан митингыһында Монголия халыҡ-революцион партияһы Үҙәк Комитеты секретаре Цеденбал, — үҙенең азатлығы, бойондороҡһоҙлоғо һәм экономиканы һәм культураны үҫтереүҙә үҙенең уңыштары менән Бөйөк Октябрь социалистик революцияһына, совет халҡының ярҙамына һәм бөйөк юлбашсы ингән Сталинден атайҙарса хәстәрлегенә һәм иғтибарына бурыслы». Митингынан һуң Улан-Батор гарнизоны частәренең парады һәм хеҙмәтсәндәрҙең байрам демонстрацияһы булды.

Үҙенең тыуған илен ҡулға ҡорал тотоп һаҡлаусы героик Корея халҡы ла Бөйөк Октябрҙең 33 йыллығын билдәләп үтте. Синыйҡҡу ҡалаһында күренекле йылыҡҡа ярашлы ҡаршы алынған тантаналы уҙғарышта ҡала халҡының бөтә ҡатламдарының вәкилдәре ҡатнаштылар. Тантаналы йыйылыш үткәрелгән бина В. И. Ленин, И. В. Сталин һәм Ким Ир Сен портреттәре менән биҙәлгәйне. Төньяҡ Пхеньян провинцияһының хеҙмәт партияһы комитетенең председателе үҙенең докладында Бөйөк Октябрь социалистик революцияһының тарихи әһәмиәтен билдәләне. Ул Американың ҡораллы агрессияһы һөҙөмтәһендә Корея өсөнә ябырылған ҡурҡыныслыҡты күрһәтте. Корея халҡы алдында, тине ул, был ҡурҡыныслыҡты еңеү һәм Америка илбаҫарҙарын тулыһынса еңеүгә өлгәшеү бурысы тора.

Йыйылышта ҡатнашыусылар көслө алҡыштар аҫтында Генералиссимус Сталингә һәм Ким Ир Сенгә ҡотлауҙар ҡабул иттеләр.

Ҡытайҙа Октябрҙең йыллығын байрам итеү ин бөйөк ике халҡтың ҡәҙәмәҫ дуҫлығының мәһабәт демонстрацияһына әүерелде.

Ҡытай ҡалалары бизәлгәндәр. Газеталар һәм журналдар социалистик төҙөлөштә Совет илененг өлгөшеүҙәре тураһында һөйләүсе күп һанда мәҡәләләр һәм фотографиялар, В. И. Ленин менән И. В. Сталин портреттәре, шулай уҡ Совет державаһының данлы юбилейе айҡанлы Ҡытай общественный ойошмаларының күп һандағы ҡотлауҙарын баҫып сығарғандар. Радиостанциялар махсус юбилей радио тапшырыуҙарҙы ойоштороҙолар. СССР-ҙа коммунизмдең грандиоз төҙөлөштәренә арналған күргәҙмәләр халыҡ менән шығырым тулы ине.

Ҡытай компартияһының үҙәк органы «Женьминьжибао» газетаһы Бөйөк Октябрь социалистик революцияһының 33 йыллығына арналған редакцион мәҡәләһе былай тип яҙа: «Икенсе бергә алғанда, 700 миллион кешенән торған Ҡытай менән Советтар Союзы араһында үҙ-ара ярҙам һәм хеҙмәттәшлек, ниҫ шикһеҙ, бөтә донъялағы тыныслыҡтың иң ышаныслы гарантияһы булып тора. Бөйөк Октябрь социалистик революцияһы булмаһа, Ҡытай халҡына Советтар Союзы тарафынан күрһәтелгән данлы ярҙам һәм ҡайнар симпатия булмаһа, Ҡытай халыҡ революцияһының еңеүе мөмкин булмаҫ ине...

Ер шарының бөтә тыныслыҡ һөйөүсе һәм демократик халҡы Бөйөк Октябрь социалистик революцияһының йыллығын энтузиазм менән ҡотлаған көндә, беҙ улар менән бергә түбәндәге һүҙҙәрҙе әйтәбеҙ:

Йәшәһен Ҡытай менән Советтар Союзы араһындағы дуҫлыҡ, союз һәм үҙ-ара ярҙам!

Йәшәһен бөйөк Совет Социалистик Республикалар Союзы!»

7 ноябрҙә ниҫ Пекинда Ҡытай-Совет дуҫлығының Үҙәк һәм Пекин обществолары тарафынан ойошторолған тантаналы йыйылыш булып үтте. Ҡытай-Совет дуҫлығы обществоһының председателе Лю Шао-ци, обществоның вице-председателе Чжань Лань, обществоның Пекин бүлегенең председателе Ыын Чжэнь һәм СССР-ҙың Ҡытайҙағы посолы Н. В. Рощин йыйылышта сығыш яһанылар. Ҡытай һәм Совет халҡтарының мәңгелек дуҫлығы, тип һыҙыҡ өҫтенә алдылар сығыш яһаусы ораторҙар, дөйөм тыныслыҡтың һәм халыҡ-ара именселектең нығыны гарантияһы булып тора.

Германия Демократик Республикаһының хеҙмәтсәндәре лә, бөтә намыҫлы кешеләр менән бергә, донъялағы беренсе социалистик государстволың тыуыу йылын байрам иттеләр. Бөйөк Октябрь хөрмәтенә күп кенә предприятиеларҙың эшсе коллективтәре байрам алды хеҙмәт вахтаһына баҫтылар. Республиканың бөтә ҡалаларында һәм ауылдарында булып үткән күп һандағы йыйылыштарҙа һәм митингыларҙа яңы Германия кешеләре берҙәм, бойондороҡһоҙ демократик Германия өсөн көрәштә немец халҡына күрһәтелгән ярҙам өсөн Советтар Союзына тәрән рәхмәт белдерҙеләр.

Берлинда Германияның берҙәм социалистик партияһының тантаналы уҙғарышы булып үтте. СЕПГ политбюроһының члене Герман Маттерн уҙғарышта Бөйөк Октябрҙең 33 йыллығы тураһында доклад менән сығыш яһаны.

7 ноябрҙә Германия Демократик Республикаһының хеҙмәтсәндәре гитлерсе фашизмға ҡаршы һуғыштарҙа һәләк булған совет воиндәренең иҫтәлеген тантаналы рәүештә хөрмәтләнеләр. Был көндә совет воиндәренең ҡәберҙәренә веноктар һалыны.

Октябрь революцияһының 33 йыллығын капитал илдәрендә байрам итеү киң ҡолас алды. Ул халҡтың иң киң массаларында Советтар Союзының өленән-өле үҫә барған популярлеген демонстрацияланы. Ҡаты эксплуатациялаусы, етештереүсәнлек көстәрен емереүсе һәм ҡанлы һуғыштар алып барған империализм изеүенән ҡотолорға ынтылыусы хеҙмәтсән кешелек донъяһы өсөн Советтар Союзы гигант маяҡ булып яҡтыра, халҡтарҙың милли бойондороҡһоҙлоғонөң һәм суверенитетенең яҡлаусыһы итеп, тыныслыҡтың һынаған һәм ҡаҡшамаҫ һаҡсыһы булып сығыш яһай. Франция, Италия, Голландия, Канада, Англия, АҠШ, Швеция, Норвегия, Дания, Көнбайыш Германия, Латын Америкаһының колониаль илдәрҙе азат итеү өсөн көрәшеүсе прогрессив кешеләре Советтар Союзының милли байрамы көнөндә уға бер тауыштан бөйөк дуҫлыҡ тойғоларын белдерҙеләр.

Хеҙмәтсән Париж Октябрь йыллығын тантаналы рәүештә билдәләне. 5 ноябрҙә Париждә күп кеше ҡатнашлығында тантаналы йыйылыш булып үтте. Унда «Франция-СССР» ассоциацияһының генеральный секретаре Камиль Пайрә, Француза Леклерк, Луи Сайян һәм Жолио-Кюри сығыш яһанылар. Улар Советтар Союзының уңыштары тураһында, совет халҡының бөйөк юлбашсыһы И. В. Сталингә Франция хеҙмәтсәндәренең мәхәббәте һәм хөрмәте тураһында һөйләнеләр.

7 ноябрҙә ниҫ Парижда Ҡышҡы велодромда Марсель Кашен председателлегендә парижандарҙың Бөйөк Октябрҙең 33 йыллығына арналған 30 мең кеше ҡатнашлығындағы митингыһы булып үтте.

Был грандиоз митингыла ҡатнашыусылар Советтар Союзы халҡтарына хат тексын ҡабул иттеләр. Үҙ хаттарында парижандар иптәш Сталинде, Бөтә Союз Коммунистар (большевиктар) партияһын һәм бөтә совет халҡын Бөйөк Октябрь социалистик революцияһының 33 йыллығы менән ҡотлайҙар.

Италия халҡы бөйөк датаны «Италия-Совет дуҫлығының айлығын» асыу менән билдәләне. Һуңғы бер нисә көн буйына инде илдең күп кенә ҡалаларында Бөйөк Октябрь социалистик революцияһының 33 йыллығына арналған митингылар һәм йыйылыштар булып үтте. Италияның күп меңләгән граждандары халҡтар тыныслығының һәм азатлығының терәге — Советтар Союзына үҙҙәренең дуҫлыҡ һәм рәхмәт тойғоларын белдереү өсөн был митингыларға килделәр.

Генуялағы митингыла сенатор Мауро Скоччимарро, Миланда — депутаттар палатаһының вице-председателе социалист Тарджетти, Кальяриҙә — депутат Инграо сығыш яһаны. Шулай уҡ Ливорно, Гроссето, Ареццо, Анкона, Пезаро, Казерта, Таранто, Потенца, Мессина, Сиракуза ҡалаларында ла митингылар һәм йыйылыштар булып үттеләр.

Канадала, Финляндияла һәм башҡа илдәрҙә ноябрь көндәрендә Советтар Союзы менән дуҫлыҡ айлыҡтары асылдылар.

Вена ла, Гаага ла, Хельсинкиҙә, Стокгольмда, Осло ла, Копенгагендә, Мексикала һәм башҡа күп кенә башҡалаларҙа бөйөк йыллыҡ тантаналы йыйылыштар менән билдәләнеле.

Советтар Союзына халҡтарҙың симпатияһы бөгөнгө көнөк бер ваҡытта ла ҡасле булмағайны, Совет государствоһының авторитеты бөгөнгәләй бер ваҡытта ла юғары тормағайны, ҡәүәтле социалистик держава һәм уның гениаль юлбашсыһы И. В. Сталин тирәһенә тыныслыҡ, демократия һәм прогресс көстәре бөгөнгәләй бер ваҡытта ла тығыҙ тупланмағайнылар — Бөйөк Октябрь хөрмәтенә бөтә донъялағы байрамдар яңы көс менән бына шуларҙы демонстрацияланылар ҙа инде.

(ТАСС).

БЕРЛӘШКӘН МИЛЛӘТТӘР ОЙОШМАҺЫ ГЕНЕРАЛЬНЫЙ АССАМБЛЕЯҺЫНЫҢ БИШЕНСЕ СЕССИЯҺЫ

Именселек Советенең 8 ноябрҙәге ултырышы

НЬЮ-ЙОРК, 8 ноябрь. (ТАСС). Бөгөн АҠШ вәкиле Остиндең һорауы буйынса Именселек Советенең ултырышы йыйналды. Совет председателе Югославия вәкиле Библер, көн тәртибендә «Корея республикаһына ҡаршы агрессияға жалоба» тип аталған бер генә мәсьәлә тора, тип иғлан итте.

Советтар Союзы вәкиле Я. А. Малик, был исем аҫтында нәмәнең тикшерелеүе тураһында совет делегацияһы аңлатма алырға теләй, тип белдерҙе. Англия вәкиле Джебб, Именселек Совете Макартурҙың махсус докладын тикшерергә тейеш, тип аңлатты. Макартур был докладында, йәнәһе, Ҡытайҙың «хәрби частәре» Кореяға ингәндәр һәм Америка ғәскәрҙәренә ҡаршы һуғыш хәрәкәттәре алып барыу өсөн урынлаштырылғандар, тип раҫлай.

Я. А. Малик һүҙ алып, Советтар Союзы Макартурҙың махсус докладын тикшереүгә ҡаршы килә, тине. СССР вәкиле, Именселек Совете законһыҙ составта йыналып, Кореяға ҡарата ҡабул иткән резолюцияларҙың законлылығын үҙенең танымауы тураһында Совет делегацияһы бер нисә тапҡыр белдергәйне инде, тип хәтергә төшөрҙө.

Унан ары Малик А. А. Громыконың БМО-ның генераль секретаренә 29 июндә ебәргән телеграммаһы тураһында хәтергә төшөрҙө. Унда, ике данми члән— Советтар Союзы һәм Ҡытай Халыҡ республикаһының ҡатнашлығынан башҡа Именселек Совете тарафынан Кореяға ҡарата ҡабул ителгән ҡарарҙарҙы Советтар Союзы законлы тип танымай, тип әйтелгәйне. Малик, Именселек Совете 7 июлдә «берләшкән командование» тип аталған һәм АҠШ ҡулында булған командованиене төҙөүгә ҡарата яңы ҡарар ҡабул иткәс, Громыко, резолюция законһыҙ булып тора, сөнки ул ике данми члендән—Советтар Союзы һәм Ҡытайҙың ҡатнашлығынан башҡа ҡабул ителде, тип күрһәтеп, БМО-ның генераль секретаренә яңынан телеграмма ебәрҙе, тип күрһәтте.

Малик, был резолюция тик 6 тауыш менән генә ҡабул ителде, сөнки етенсе тауыш итеп уға тауыш биреүҙә ҡатнашырға хоҡуҡы булмаған гоминдансының тауышы биреле, тип белдерҙе. Законһыҙ төҙөлгән «берләшкән командованиене» Советтар Союзының танымауы һәм Америка интервенттәрен тәшкил иткән Макартурҙың бер яҡлы һәм тенденциоз докладтары тикшерелергә лайыҡлы түгелдер, тип иҫбатлауҙе бөтенләйгә асыҡ, тип өҫтәне Малик. Малик шулай уҡ Ҡытай Халыҡ хөкүмәте 27 сентябрҙә Америка һауа көстәренең Ҡытай сиктәрен бозоуҙарына ҡарата Берләшкән Милләттәр Ойошмаһына 27 сентябрҙә жалоба тапшырғас, АҠШ Макартурҙы яҡлау өсөн был мәсьәлә буйынса ғәҙел ҡарар ҡабул итеүгә ҡамасаулыҡ итте, тип күрһәтте. Америка делегацияһы тарафынан ул ваҡытта килтерелгән дәлилдәр араһында, Именселек Советенә тапшырылған информация «бер яҡлы» булып тора, тигән раҫлау ҙа бар ине.

Шулай итеп, АҠШ ул ваҡытта Ҡытай жалобаһы бер яҡлы информацияға нигеҙләнгәйне, тигән һылтау аҫтында уны тикшереүгә ҡаршы килгән булһа, хәҙер Именселек Совете лә шул уҡ нигеҙҙә Американың Кореялағы интервенционистик көстәре вәкиленең докладын тикшереүҙән дә баш тартырға тейеш. Йомғаҡлау һүҙендә Малик, АҠШ-тың интервенционистик көстәренә һәм баҫым аҫтында ялланған башҡа ғәскәрҙәргә командалыҡ иткән генералдың докладын тикшереү менән Именселек Совете риза булырға тейеш түгел, тип белдерҙе. Бынан тыш, совет делегацияһы, Макартур доклады һәммәһен тикшереүгә лайыҡлы түгел, сөнки ул тенденциоз булып тора һәм Американың Кореялағы интервенцияһын йәшереү маҡсатын тота, тип иҫәпләй.

Унан һуң Беблер көн тәртибен тауышҡа күйырға тәҡдим итте һәм уны ҡабул итеүгә кемдең ҡаршы килеүе тураһында һораны. Советтар Союзы вәкиле көн тәртибенә ҡаршы тауыш бирҙе, һәм Беблер, көн тәртибе ҡабул ителде, тип иғлан итте. Унан һуң Беблер Именселек Советенең 25 июндәге законһыҙ ҡарарына ярашлы рәүештә лисымансы клика вәкиленә Совет өҫтәле эргәһендә урын алырға сақырҙы.

Малик көн тәртибе буйынса һүҙ алды һәм, Именселек Совете тикшерелгән мәсьәлә ҡарауҙа ҡатнашыу өсөн Ҡытай Халыҡ республикаһының вәкилен сақырһын, тип тәҡдим итте. Малик, Именселек Совете Советтар Союзының ҡаршы килеүенә ҡарамаҫтан, Макартур докладын тикшерергә ҡарар иткәс, Совет делегацияһы үҙе тарафынан әйтелгән фекер ҡарашын ҡулланып, Макартурҙың Ҡытайға ҡаршы ғәйепләүҙәре менән төҙөлгән докладын Совет Ҡытай Халыҡ республикаһы вәкиленең ҡатнашлығынан башҡа тикшерә алмай, тип белдерҙе.

Унан һуң, АҠШ вәкиле Остин Советтар Союзына һәм Ҡытай Халыҡ республикаһына ҡаршы мәкерле һүҙҙәр менән тулы булған телмәр менән сығыш яһаны.

Я. А. Малик, Советтең ултырышында яһалған ялаға Советтар Союзы делегацияһы хәҙерге ваҡытта яуап бирергә уйламай, тип күрһәтеп, Именселек Советенең ултырышына Ҡытай Халыҡ республикаһының вәкилен сақырыу тураһындағы мәсьәлә яңынан күтәрҙе.

Джебб «төҙәтеү» тәҡдим итте, уның асылы Ҡытай Халыҡ республикаһы хөкүмәтен Совет тәҡдиме күҙҙә тоткапса Корея мәсьәләһен тикшереүгә түгел, ә Макартур докладын тикшереүгә генә сақырыуға ҡайтып ҡала.

Остин, Ҡытай Халыҡ республикаһының вәкиленә ултырышҡа килергә тәҡдим итергә түгел, ә «сақырыу» ебәрергә кәрәк, тип белдерҙе.

Унан һуң һүҙ алған Я. А. Малик, Именселек Советенең хәҙерге вәҡытта йәҙәр миллионлаған кешеләргә ҡара иткән суверенный государствоны сақырыу тураһындағы мәсьәлә тикшереүе фактына АҠШ вәкиле, күрәһең, һаңға һуҡмай, тип белдерҙе. Тимәк, «сақырыу» йәки «бойороҡ биреү» тигән һөйләм бында тура килмәй. Бындай һүҙҙәрҙең урынлы түгел икәнлеген Америка әҙәкләнә аңларға ваҡыт инде. Бындай һүҙҙәрҙе колонизаторҙар һәм империалистар үҙҙәренең ҡолдарына йәки вассалдарына бойороҡ биргән ваҡытта ғына ҡулланалар. АҠШ ысынлап та государстволар араһындағы мөнәсәбәттәрҙе, асылда, «сақырыуҙар» йәки «бойороҡ биреүҙәр» итеп кенә ҡарай. АҠШ-тың етәксе кругтары бөтә урындарҙа ла башҡа государстволарға бойороҡ биреү «хоҡуҡы» менән үҙҙәрен бөтә донъяға идара итеүселәр итеп уйлайҙар. Ләкин Именселек Совете бындай тел менән рәсәлашырға тейеш түгел. Именселек Совете «тәҡдим итеү» һүҙен ҡулланырға тейеш. Малик, ирекле халыҡтар АҠШ-тың бындай диктат теле менән килешмәйәсәктәр, тип өҫтәне. Йомғаҡлау һүҙендә Малик, мәсьәлә буласаҡ тикшереү ваҡытында Ҡытай Халыҡ хөкүмәте вәкиле АҠШ-тан Ҡытайға ҡаршы Тайван утрауына басып инеүҙе һәм башҡа ошондай агрессив актыларҙа күренгән хәрәкәттәрен аңлатыуҙы талап итеүе мөмкин, тип белдерҙе.

Именселек Совете тауышҡа күйыуға күсте. Ике делегация Совет тәҡдимен яҡлап тауыш бирҙе, ес делегация уға ҡаршы тауыш бирҙе һәм 6 делегация тауыш биреүҙән тыйылып ҡалды. Советтар Союзы һәм Югославия ССР тәҡдиме өсөн тауыш бирҙеләр, АҠШ, Куба һәм гоминдансы уға ҡаршы тауыш бирҙеләр. Унан һуң Малик Англия тәҡдименә төҙәтеү тәҡдим итте. Маликтең был төҙәтеүенә ярашлы рәүештә Ҡытай Халыҡ республикаһы хөкүмәтенең вәкиле Макартурҙың махсус докладын тикшереүҙе түгел, ә «АҠШ вәкиле тарафынан индерелгән мәсьәлә — С 1884 документте» тикшереүҙе ҡатнашыу өсөн сақырылырға тейеш. Совет төҙәтеүе кире ҡағылды.

Унан һуң Малик, тауыш биреү дәлилдәрен аңлатыу менән сығыш яһап, мин башта уҡ белдереүемсә, Советтар Союзы Ҡытай Халыҡ республикаһы хөкүмәтенең вәкилен Именселек Советенә ҡабул ителде, тип күрһәтте. Бынан тыш, совет делегацияһы, Макартур доклады һәммән ҡатнашыуынан башҡа Именселек Совете был мәсьәләне ҡарай алмай, тип иҫәпләй, тип күрһәтте. Шуға күрә ул. Малик, Англия проекты өсөн тауыш бирәсәкмен, тине.

Именселек Совете ике тауышҡа ҡаршы (Куба һәм гоминдансы) һигеҙ тауыш менән Англия тәҡдимен ҡабул итте. Египет вәкиле тауыш биреүҙән тыйылып ҡалды.

Остин Ҡытай вәкиленең килеүен көтмәйенсә Макартур докладын ниҫ киҫкәҫә тикшереүгә күсергә тәҡдим иткәс, Я. А. Малик, Ҡытай Халыҡ республикаһына ҡаршы Макартурҙың бер яҡлы һәм тенденциоз докладын тикшереүҙе башлай алмай, тип яңынан билдәләне.

Ҡытай Халыҡ республикаһының вәкилен сақырыу менән бәйләнешле мәсьәләләрҙе ҡыҫҡаса тикшергәндән һуң Именселек Советенең ултырышы ябылды.

Кореялағы вакиғалар

Корея халыҡ-демократик республикаһы Халыҡ армияһы баш командованиеһенең белдереүе

Корея халыҡ-демократик республикаһы Халыҡ армияһы баш командованиеһенең 9 ноябрҙә тапшырылған белдереүендә, фронттың бөтә участкаларында ла Халыҡ армияһының ғәскәрҙәре Америка һәм Коньяҡ Корея ғәскәрҙәренә ҡаршы активлыҡ һуғыш хәрәкәттәре алып барыуҙы дауам иттерҙеләр, тип өйтелә.

Чхончхоньган (Сейсен-ко) йылғаһы синтәрендә Халыҡ армияһының ғәскәрҙәре Америка ғәскәрҙәренә ҡаршы һуғыштар алып барыуҙы дауам иттерҙеләр.

Көнсығыш яр буйында һуғыштар Хамхындан (Канконан) көньяҡтарақ һәм Гильдю районында алып барылдылар.

Мәктәптәрҙә стена газеталарын яҡшыртырға

Партиябыҙ һәм иптәш Сталин уҡыу-уҡытыу эшенә ҙур иғтибар бирә, һәр бер совет гражданинын 7 йыллыҡ белемле итеү өсөн хәстәрлек күрә. Илебеҙҙә һәр йыл һайын мәктәптәр һәм унда уҡыусы балалар һаны арта бара. Шул уҡ ваҡытта мәктәптәрҙә уҡытыу һәм тәрбиә эшенең кимәлен күтәреүгә лә ғайәт ҙур иғтибар бирелә. Был эш төрлө юлдар менән алып барыла һәм уларҙың береһе булып мәктәптәрҙәге стена газеталары хеҙмәт итә.

Стена газеталары уҡыусыларҙың, пионер отрядтәренең кластағы һәм кластан тыш тормоштарынан иң әһәмиәтле темаларын һайлап, төрлө ҡыҙыҡлы әҙәби хәбәрҙәр һәм карикатуралар урынлаштырып, балаларҙа газетаға ҡарата яратыу хисе тыуҙырырлыҡ һәм шуның менән уларҙы газетала яҡындан ҡатнаштырырлыҡ итеп эшләнергә тейештәр.

Билдәле, беҙҙең мәктәптәрҙә ундай газеталар юҡ түгел. Быға мисал итеп Өфө ҡалаһы 9-сы номерле мәктәпте алырға мөмкин. Был мәктәптең стена газетаһы һәр бер класта һәм пионер отрядтәренә регуляр рәүештә сығарыла. Уға илебеҙҙә булған бөйөк төҙөлөштәр, тыныслыҡҡа һәм тыныслыҡ байрағын йәрәтәүсе һәм Сталингә арналған йөкмәткеле темалар, ҡыҙыҡлы хәбәрҙәр һәм төнкитләп сыҡҡан карикатуралар урынлаштырылған. Уға төрән мәғәнәле итеп, һәр теманың йөкмәткеһенә ныҡ иғтибар бирелә. Был эш төрлө юлдар менән алып барыла һәм уларҙың береһе булып мәктәптәрҙәге стена газеталары хеҙмәт итә.

Стена газеталары уҡыусыларҙың, пионер отрядтәренең кластағы һәм кластан тыш тормоштарынан иң әһәмиәтле темаларын һайлап, төрлө ҡыҙыҡлы әҙәби хәбәрҙәр һәм карикатуралар урынлаштырып, балаларҙа газетаға ҡарата яратыу хисе тыуҙырырлыҡ һәм шуның менән уларҙы газетала яҡындан ҡатнаштырырлыҡ итеп эшләнергә тейештәр.

Билдәле, беҙҙең мәктәптәрҙә ундай газеталар юҡ түгел. Быға мисал итеп Өфө ҡалаһы 9-сы номерле мәктәпте алырға мөмкин. Был мәктәптең стена газетаһы һәр бер класта һәм пионер отрядтәренә регуляр рәүештә сығарыла. Уға илебеҙҙә булған бөйөк төҙөлөштәр, тыныслыҡҡа һәм тыныслыҡ байрағын йәрәтәүсе һәм Сталингә арналған йөкмәткеле темалар, ҡыҙыҡлы хәбәрҙәр һәм төнкитләп сыҡҡан карикатуралар урынлаштырылған. Уға төрән мәғәнәле итеп, һәр теманың йөкмәткеһенә ныҡ иғтибар бирелә. Уҙ газеталарына класс етәкселәренең һәм редколлегия члендәренең ныҡ иғтибар биргәнлектәре һәм уны нисек тә яҡшыраҡ итеп сығарыу өсөн күп көс һалғанлыҡтары күренә.

Ләкин был газеталарҙа уңышлыҡтар менән бер рәттән, байтаҡ ҡына етешһеҙлектәр ҙә бар әле. Унда уҡыусыларҙың йәйге ял ваҡыттарында ниндәй экскурсиялар яһауҙары, мәктәптә физкультура һәм спорт эштәре, пионер һәм комсомол тормошондағы яңылыҡтар, уҡыу сифатын яҡшыртыуҙа балаларҙың көрәше, алдынғы уҡыусыларҙың уҡыу тәжрибәләре кеүек мөһим темалар бик аҙ сағылдырыла.

Ә 14-се һәм 15-се номерле мәктәптәрҙә эш бөтөнләй насар тора. Уҡыу йылының тәүге сиреге тамамланы. Был ваҡыт эсендә мәктәптә кәм тиһәндә 4 номер газета сығарылырға тейеш ине. Үкенескә ҡаршы, был мәктәптең етәкселәре балалар газетаһы менән ҡыҙыҡһынып етмәйҙәр күрһәң; 18 класты ҡуй эсенә алған 14-се номерле мәктәп буйынса, тик бер генә стена газетаһы сығарылған. Унда ла уҡыусыларҙың үҙ мәҡәләләрен урынлаштырмағандар.

Бурыс — был мәктәптәрҙең класс, пионер һәм комсомол ойошмалары етәкселәренә ошондай мөһим эшкә халыҡтың ҡарашты бөтәрәп, балалар газетаһын арттырып ныҡ яҡшыртып, уның материалдарын байытып, сифатын күтәреүҙән тора.

А. Харисов.

Йорттарҙы һәм биналарҙы йыһазландырыу— мөһим эш

Партиябыҙ һәм хөкүмәтебеҙ халыҡ өсөн яңы бөйөк төҙөлөштәр башҡарыу менән бергә уларҙы матурлау, йыһазландырыу эшенә лә бик ҙур иғтибар бирә. Бөйөк илебеҙҙә ҡалаларҙы һәм ауылдарҙы сәскә баҡсаһына әйләндереү, уларҙы яңынан үҙгәртеп төҙөү өсөн көрәш бара. Шул уҡ көрәш һәр бер яңы йорт, яңы бина өҫтәү художестволы, коммунистик культураның талаптарына яуап бирерлек итеп эшләнергә тейеш.

Республикабыҙҙың «Башхудожник» союзы шул бурысты башҡарыу өсөн үҙенең бөтә көсөн туплаған. Уның художниктары күренекле эшен яҡшы үтәүҙәре менән өлгө булып торалар. «Үҙәк» һәм «Ҙур Шишмә» колхоздарында яңы клубтар һалынды. Улар ҡышҡы шарттарҙа эшләргә тулыһынса яраҡлаштырылды.

Р. Мәҡсүтов.

Культура-ағартыу учреждениеларын ҡышҡа әҙерләү

Культура-ағартыу учреждениеларын ҡышҡы шарттарҙа эшләргә әҙерләү мөһим бурыстарҙың береһе. Дүртейле районының партия, совет ойошмалары был мөһим мәсьәләне тулыһынса аңлап, эшты ғына эштәр башҡарҙылар.

Район культура йорто, район библиотекаһы, Мәскәү ауыл клубы—былар ҡышҡа әҙерлек эшен яҡшы үтәүҙәре менән өлгө булып торалар. «Үҙәк» һәм «Ҙур Шишмә» колхоздарында яңы клубтар һалынды. Улар ҡышҡы шарттарҙа эшләргә тулыһынса яраҡлаштырылды.

Р. Мәҡсүтов.

Яуаплы редактор
F. F. ҒАФАРОВ

Редакцияның адреса: Өфө ҡала

Бөтә илдәрҙең пролетарийҙәре, берләшегеҙ!

Кызыл Башкортостан

ВКП(б)-ның Башкортостан Өлкә һәм Өфө ҡала Комитеттәре, Башҡорт АССР-ы Верховный Совета һәм хеҙмәтсәндәр депутаттарының Өфө ҡала Совете органы.

32-се йыл сыға.

1950 йыл
№ 227 (8684)
12
НОЯБРЬ
йәки шәмбе

ҡаҡы 20 тин.

Бөтә ил буйынса хеҙмәтсәндәр депутаттарының урындағы Советтәренә депутатлыҡҡа кандидаттар күрһәтеү ҙур күтәренкелек менән дауам итә.

Хеҙмәтсәндәрҙең һайлау алды йыйылыштары бөтә урындарҙа ла большевиктәр партияһына, юлбашсыбыҙ һәм учителебеҙ бөйөк Сталингә ихлас-сихлас мөхәббәт һәм бирелгәнлектең кеүәтле демонстрацияһын ҡәүҙәләндерә.

Йәшәһен совет халҡының ҡаҡшамаҫ берҙәмлеге һәм туғандарса дуҫлығы!

СОВЕТ ХАЛҠЫНЫҢ БӨЙӨК БЕРҘӘМЛЕГЕ

Киҫә Мәскәүҙә һәм башҡа күп кенә ҡалаларҙа, шулай уҡ илебеҙҙең ауыл райондарында урындағы Советтәргә депутатлыҡҡа кандидаттар күрһәтеү башланды. Хеҙмәтсәндәрҙең күп кеше ҡатнашлығындағы йыйылыштары ҙур политик күтәренкелек шарттарында үтәләр һәм совет халҡының берҙәмлегенең, уның үҙ Тыуған илене, большевиктәр партияһына, бөйөк юлбашсыбыҙ һәм учителебеҙ ингән Сталингә ихлас-сихлас бирелгәнлегенең ҡеүәтле демонстрацияһы булып тораҙар.

Мәскәү, Сталинград, Свердловск һәм башҡа өлкә Советтәренә депутатлыҡҡа беренсе кандидат итеп хеҙмәтсәндәр бөйөк юлбашсыбыҙ һәм учителебеҙ, совет халҡының бөтә донъя әһәмиәтендәге тарихи еңеүҙәрен ойоштороусы һәм рухландырыусы Иосиф Виссарионович Сталинде күрһәттеләр.

Мәскәү электр заводының эшселәре һәм эшсе ҡатын-ҡыҙҙары, инженерҙәре, техниктәре һәм хеҙмәткәрҙәренең күп меңләгән кеше ҡатнашҡан йыйылышында сығыш яһап, фрезеровщик ингән Изосимов былай тип белдерҙе:

— Ингән Сталиндең исеме һәр бер совет кешеһенә, ер шарындағы бөтә азатлыҡ һөйөүсе халҡтарға яҡын һәм ҡәҙерле. Беҙҙең бөтә еңеүҙәребеҙ был яҡты исемгә бәйләнгәндәр... Ингән Сталинде Мәскәү Өлкә Советенә депутатлыҡҡа кандитат итеп күрһәтеп беҙ, электрозаводлылар, үҙебеҙҙең фиҙакәр стахановсы хеҙмәтебеҙ менән бөйөк Сталингә тәрән мөхәббәтебеҙҙе һәм бирелгәнлегебеҙҙе, тыныслыҡ эшен һаҡлап алып ҡалырға үҙебеҙҙең ныҡлы ынтылыуыбыҙҙы тағы ла бер тапҡыр иҫбатлаясаҡбыҙ.

Эшсенең ябай, ысын күңелдән сыҡҡан һүҙҙәренә совет кешеләренең уйҙары һәм тойғолары ҡәүҙәләндерелгәндәр. Большевиктәр партияһы совет кешеләренә сәскә атыуға һәм бәхеткә юл асты һәм уларҙы коммунизмдың тулы тантанаһына, алға алып бара. Совет халҡы үҙенең бөтә тарихи еңеүҙәре менән героик большевиктәр партияһына, коммунизмдың бөйөк зәғиф Иосиф Виссарионович Сталинға бурыслы.

Ингән Сталинде Сталинград Өлкә Советенә депутатлыҡҡа кандидат итеп күрһәтеп, Сталинград трактор заводының эшсеһе ингән Девяткин былай тине:

— Ингән Сталин юлбашсылығында совет халҡы Бөйөк Ватан һуғышы ваҡытында ғүмәл еңеүгә өлгөшөп һәм хәҙер ҙә тыныс төҙөлөш фронтында бер еңеүҙән икенсе еңеүгә өлгөшә. Сталинсе биш йыллыҡтар беҙҙең илебеҙҙе кеүәтле социалистик державаға, бөтә донъялағы тыныслыҡ тәрәнә әйләндерҙеләр. Ингән Сталин етәкселегендә совет халҡы ышаныслы рәүештә коммунизм юлы буйынса бара.

Хеҙмәтсәндәр күп меңләгән кеше ҡатнашлығындағы йыйылыштарында урындағы Советтәргә депутатлыҡҡа кандидаттар итеп бөйөк Сталиндең тәрбиәләнеүселәр — партия һәм хөкүмәт етәкселәре күрһәттеләр. Совет кешеләре депутатлыҡҡа үҙҙәренең кандидаттары итеп алдынғы эшселәрҙе һәм эшсе ҡатын-ҡыҙҙарҙы, колхозсыларҙы һәм колхозсы ҡатын-ҡыҙҙарҙы, совет интеллигенцияһының вәкилдәрен күрһәттеләр.

Совет ҡоролошо киң халыҡ массаларының государство һәм общественный тормошта активҡатнашыуын тәьмин итте һәм уларҙың ижади көстәре үҫешенең иң яҡшы формаһы булып хеҙмәт итә. Ул халыҡтарҙағы таланттарҙың, капитализм меңәрләп һәм миллиондар быуған һәм хәҙерге ваҡытта ла быуып торған таланттарҙың шишмәһен асты. Партия тарафынан үҫтерелгән һәм тәрбиәләнгән ниндәй ғүмәл кешеләрҙе Совет халҡы урындағы Советтарға депутатлыҡҡа кандидат итеп күрһәтә! Горький тимерсеһе, Сталин премияһы лауреаты Андрей Загорный, өс биш йыллыҡ норма тиерлек үтәгән Сталинград эшсеһе Петр Самсонов, Иваново меланж комбинатының иң яҡшы стахановсыһы, тыныслыҡты яҡлаусыларҙың Икенсе Бөтә Союз конференцияһының делегаты Капитолина Потапова, Кубань колхозсыһы Михаил Яблонский, Куйбышев гидроузелын төҙөүсе инженер Маргарита Лебедева һәм беҙҙең илебеҙҙең башҡа күп кенә алдынғы кешеләре урындағы Советтарға депутатлыҡҡа кандидаттар итеп күрһәттеләр.

Беҙҙең халҡыбыҙ яҡшыларҙың иң яҡшыһын, иң алдынғы һәм лайыҡлы кешеләрҙе, партия һәм Совет власенең политикаһын аңлаусы һәм уны тормошҡа ашырырға һәләтле булыусы коммунистарҙе һәм партияһыҙ кешеләрҙе депутатлыҡҡа кандидаттар итеп күрһәтә.

Урындағы Советтарға депутатлыҡҡа кандидаттар күрһәтеү буйынса йыйылыштар — коммунистар менән партияһыҙҙарҙың ҡаҡшамаҫ сталинсе блогының бөйөк көсөн яңы еңеүҙәр демонстрацияһы ул.

Ингән Сталин, коммунистар менән партияһыҙҙар блогы тураһында һөйләп, совет общественный ҡоролошо партияһыҙҙар менән коммунистарҙе совет кешеләренең бер дәйем коллективына берләштереү, тип күрһәтте. **«Дәйем коллективта йәшәп, улар беҙҙең Тыуған илебеҙҙең иҡтисадын нығытыу өсөн бөрө көрәштеләр, беҙҙең Тыуған илебеҙҙең азатлығы һәм бөйөклөгө өсөн фронттарҙа бергәләп һуғыштылар һәм ҡан туктеләр, беҙҙең илебеҙ дошмандарын еңеүҙә бергәләп эҙәрләнеләр һәм еңделәр».** Коммунистар менән партияһыҙҙар блогы, тип өйрәтә ингән Сталин, тәбиғи һәм тормошҡа һәләтле эш булып тора.

Урындағы Советтәргә депутатлыҡҡа кандидаттар күрһәтеү күренекле кешеләрҙе үтә. Совет халҡы Бөйөк Октябрь социалистик революцияһының 33 йыллығын ғайәт ҙур патриотик күтәренкелек менән билдәләне. Беҙҙең Тыуған илебеҙ был данлы йыллыҡҡа ғүмәл еңеүҙәр менән килде. Коммунистик төҙөлөштән героик летописенә яңы ғүмәл биттәр яҙылды.

1950 йыл совет халҡының тыныс иҙади хеҙмәтенең данлы еңеүҙәр йылы, социалистик государство экономикаһының һәм культураһының артабан сәскә атыу йылы, эшселәр синыфының, колхоз крәстиәндәренең, совет интеллигенцияһының бөйөк подвигтәр һәм иҙади ҡаҙаныштар йылы булды.

Беҙҙең илебеҙ һуғыштан һуңғы сталинсе биш йыллыҡтың төп бурыстарын уңышлы үтәне.

Биш йыллыҡ план менән Советтәр Союзы промышленностенең бөтә продукцияһын 1950 йылда, һуғышҡа тиклемге 1940 йылға ҡарыштырғанда, 48 процентҡа арттырыу күҙҙә тотолғайны. Быйылғы йылдың 10 айы эсендә промышленностең валовой продукцияһын етештереү буйынса һуғышҡа тиклемге кимәл 70 процентҡә уҙын китеҙҙе. Социалистик ауыл хужалығы күренекле еңеүҙәргә өлгөшөп. Быйыл бөртөклө ашлыҡ культураларының валовой урожайы 7 миллиард 600 миллион бот тәшкил итәсәк һәм һуғышҡа тиклемге 1940 йылғы кимәлдән 300 миллион боттан ашыуҙыраҡҡа артыҡ булдырасаҡ. Беҙҙең илебеҙ халҡтары тәбиғәттә үҙгәртеүҙең сталинсе планын ҙур рухланыу менән тормошҡа ашыралар һәм коммунизмдан гигант төҙөлөштәрен ҡорауға башлайҙар.

Урындағы Советтәргә һайлауҙарға беҙҙең халҡыбыҙ Ленин — Сталинден данлы партияһы тирәһенә тығыҙ тупланған хәлдә килә. Партияның политикаһы хеҙмәтсәндәрҙең төп интерестарен ҡаҙәләндерә һәм совет ҡоролошоноң тормош нигеҙе булып тора. Партияның ойоштороусы һәм етәкселек итеүсе роле беҙҙең государство һәм общественный тормошобоҙҙоң бөтә өлкәләрендә лә күренә. Һуғыш тамамланғас партия совет кешеләренең бөтә тырышлыҡтарын хужалыҡты аңҡа бағтырыуға, социалистик Тыуған илдең артабан сәскә атыуына юнәлтте. Партия биш йыллыҡ планды срогынан алда үтәү өсөн бөтә халҡтың социалистик ярышына етәкселек итте, совет кешеләренең культура һәм материаль көн-күрешенең күтәрелешен тәьмин итте. Партия байрағы аҫтында совет обществоһының моральполитик берҙәмлеге тағы ла күберәк нығыны, халҡтарҙың сталинсе дуҫлығы сыныҡты һәм нығыны, партия тарафынан тәрбиәләнгән һәм марксистик-ленинсе фән менән ҡоралланған күп һандағы яңы кадрҙар үҫеп сыҡтылар.

Ленин — Сталин партияһының эшмәкәрлеге халҡ интерестарен уның бөтә нәмәһән юғарыраҡ ҡуйғанлығын һәм уларҙың өсөн оҫта рәүештә көрәшкәнлеген күрһәтә. Тыуған илгә һәм халҡҡа үҫеңең хеҙмәт итеүе менән партия совет кешеләренең мөхәббәтен һәм уларҙың тулы ышанысын яулап алды.

Хеҙмәтсәндәр депутаттарының урындағы Советтәренә һайлауҙар буйынса һайлау кампанияһы бөтә донъяла тыныслыҡ өсөн Советтар Союзының көрәшен артабан көсәйтеү шарттарында үтә. Һайлау алды йыйылыштарында хеҙмәтсәндәр Совет хөкүмәтенең сталинсе тыныслыҡ һөйөүсе политикаһын бер тауыштан хуплайҙар, тыныслыҡ эшен һаҡлап алып ҡалырға үҙҙәренең ныҡлы ҡарар итеүҙәре тураһында белдерәләр. Тыныслыҡты яҡлаусыларҙың Икенсе Бөтә Донъя конгресенә үҙ делегаттарын ебәреп, беҙҙең халҡыбыҙ уларға наказ бирҙе — тыныслыҡ эшен нығытмалы яҡларға, империалистик һуғыш тоҡандырыусыларға ҡаршы көрәш алып барырға күшты. Тыныслыҡты яҡлаусыларҙың Икенсе Бөтә Донъя конгресен сағырыуҙы үҙҙәргә маташҡан англия-америка империалистәренең әҙәнеүҙәренә ҡаршы совет кешеләре ҡырҡа протест белдерәләр. Үҙ социалистик государстволарының девизен иҫлап итеүсе совет кешеләренең тауышы көүәтле яңғырай—беҙ тыныслыҡ яғында торабыҙ һәм тыныслыҡ эшен яҡлайбыҙ. Тыуған ил хөрмәтенә, коммунизм тантанаһы хөрмәтенә фиҙакәр хеҙмәттә совет кешеләренең тыныслыҡҡа булған берҙәм ихтыяры үҫеңең асыҡ ҡәүҙәләнешен таба.

Коммунистар менән партияһыҙҙарҙың сталинсе блогының кандидаттарын күрһәтеп һәм ҡайнар яҡлап, совет халҡы үҫеңең мораль-политик берҙәмлеген, беҙҙең Тыуған илебеҙҙе коммунизм тантанаһына алып барыусы бөйөк Ленин—Сталин партияһы тирәһенә үҫеңең ныҡ тупланғанлығын яңынан һәм яңынан күрһәтә.

(«Правда» газетаһының 11 ноябрҙәге баш мәҡәләһе).

Мәскәү ҡалаһының Сталин һайлау округы

Электр заводы коллективенең һайлау алды йыйылышы

Иосиф Виссарионович СТАЛИНДЕ

хеҙмәтсәндәр депутаттарының Мәскәү Өлкә Советенә депутатлыҡҡа кандидат итеп бер тауыштан күрһәттте

Мәскәү электр заводы электр машиналары төҙөү гиганты булыу яғынан бөтә илгә билдәле. Сталинсе биш йыллыҡтар эсенда ул тағы ла нығыраҡ үҫте һәм хәҙер бер предприятие урынына беренсе класлы ес завод — электр лампалары, трансформаторҙар һәм автотрактор электр йыһаздары заводтары үҫеп сыҡты. Лакин традиция буйынса, бөтә илебеҙ хеҙмәтсәндәре кеүек үк, Мәскәү хеҙмәтсәндәре был предприятиелә үҙе таныш исем менән — электр заводы, тип атап йөрөтәләр.

10 ноябрь электр заводында эшләүселәр өсөн данлы көн булды. Мәскәү Өлкә Советенә депутатлыҡҡа үҙ кандидаттарын күрһәтеү өсөн улар ғайәт ҙур йыйнау цехына йыйналдылар. Кешеләр үҙҙәренең Сталинсе Конституцияға яҙылған хоҡуҡтарын тормошҡа ашырыу өсөй килеүҙәрен аңлайҙар, ошонон менән ғорурланалар, байрамса күңеллеләр. Һәр кемдең телендә ингән И. В. Сталинден исеме.

Электр заводы коллективе һуғыштан һуңғы биш йыллыҡ планды срогынан алда үтәне, производствоның алдынғы технологияһын ҡулайыу рәүештә үҙләштерҙе, ғүмәл стахановсылар армияһын тәрбиәләп үҫтерҙе.

Йыйыу цехы ҡыҙыл байраҡтар менән бизәлгән. Матурлап эҙерләнгән ваҡытлы трибуна өҫтөндә — ингән И. В. Сталинден байрактар менән уратылған ҙур рәсеме. Байраҡтарҙың береһенә трансформатор заводы наградланған Ленин ордене һәм Хеҙмәт Ҡыҙыл Байраҡ ордене тағмалар менән бизәп, ҡаҙап ҡуйылған. Портрет өҫтөндә: «Ингән Сталингә дан!» тигән һүҙҙәр балҡып тора. Трибуна аҡрыҫы һүҙылған кин ал тасмаға: «Еңгән социализм Конституцияһының иҡлаусыһы—ингән Сталин йәшәһен!» тип яҙылған.

Автотрактор электр йыһаздары заводының партбюро секретаре В. Г. Алексеев йыйылышты асыҡ тип иғлан итә. Советтар Союзының Государство гимны моһабәт яңғырай.

Һуғ трансформатор заводының стахановсы фрезеровщиге В. Ф. Изосимовҡа бирелә.

Фрезеровщик В. Ф. Изосимов телмәре

Ҡәҙерле ингәштәр! Илебеҙҙең күп миллионлы халҡы хеҙмәтсәндәр депутаттарының урындағы Советтәренә һайлауҙарға эҙерләнә. Бөгөн беҙҙең өсөн ҙур һәм тантаналы көн. Беҙ Сталинсе Конституцияға яҙылған үҙ хоҡуҡтарыбыҙҙы тормошҡа ашырыу өсөн — Мәскәү Өлкә Советенә депутатлыҡҡа кандидат күрһәтеү өсөн бында йыйналдыҡ.

Электр заводында эшләүсе ҡәҙерле ингәштәр! Мин Мәскәү Өлкә Советенә депутатлыҡҡа кандидат итеп донъяла иң демократик Конституция иҡлаусыһы, кешелектең бөйөк гениһе, һөйөклө юлбашсыбыҙ һәм учителебеҙ Иосиф Виссарионович Сталинде күрһәтергә тәҡдим итәм. **(Оҙаҡ дауам иткән көсле алҡыштар овацияға күсә).**

Ингән Сталиндең исеме һәр бер совет кешеһенә генә түгел, бәлки ер шарындағы азатлыҡ һөйөүсе бөтә халҡтарға ҡәҙерле һәм яҡын исем. Беҙҙең бөтә еңеүҙәребеҙ уның нурлы исеме менән бәйләнгән.

Хеҙмәтсәндәрҙең көн-күрешен яҡшыртыу өсөн ингән Сталиндең ни дәрәжәлә күп эшләгәнлеген Тыуған илебеҙҙең башҡаһы — Мәскәү өлгөһөндә генә лә, беҙ йәшәй һәм эшләй торған Сталин районы өлгөһөндә лә асыҡ күреп була. Ленин — Сталин партияһы етәкселегендә Мәскәү яны социалистик цивилизацияның үҙәгенә әйләнде, бөтә илдәрҙәге хеҙмәтсәндәрҙең, барлыҡ прогрессив кешелек донъяһының фекерҙәре, ышаныстары һәм өмөттәре уға юнәлтелгән.

Беҙҙең Сталин районы ла көн һайын үҫеңең теҫен үҙгәртә бара. Ул ҡараңғы, ташландыҡ окраинанан, Совет власе йылдары эсендә алға киткән промышленносле һәм юғары культуралы районға әйләнде. Былардың бөтәһе өсөн дә беҙ хеҙмәтсәндәр тураһында һәр ваҡыт хәстәрлек күрҙек бөйөк Сталингә бурыслыбыҙ. **(Алҡыштар).**

Сталин ул — тыныслыҡ! Совет государствоһы ингән Сталин етәкселегендә ныҡлы һәм әҙмә-әҙлекле рәүештә тыныслыҡ политикаһын яҡлап килә.

Хәҙер, Америка-Англия империалистәре, туранан-тура агрессия юлына баҫып, яңы бөтә донъя һуғышы яҡынын тоҡандырырға тырышҡан ваҡытта, ингән Сталин совет халҡын тыныслыҡты нык һаҡларға, бөтә илдәрҙәге азатлыҡ һөйөүсе халҡтар араһында дуҫлыҡты һәм хеҙмәттәшлекте үҫтерә барырға өйрәтә. Беҙ, совет кешеләре, яңы һуғыш ҡуркыныстарының ҡабатланыуын теләмәйбеҙ. Беҙ ер шарындағы бөтә халҡтар менән дуҫлыҡта һәм тыныслыҡта йәшәргә теләйбеҙ. Бына шуға күрә лә илебеҙҙәге илкәй йәмғиәтә бөтә кешеләр ғайәт ҙур берҙәмлек менән Стокгольм Воззваниеһенә үҙҙәренең ҡолтамғаларын ҡуйҙылар. Һәр бер совет кешеһе, һөйөклө Тыуған илебеҙ бәхете хөрмәтенә хеҙмәт иткән хәлдә, большевиктар партияһының, Совет хөкүмәтенең тәрән аҡыллы етәкселегендә, ингән Сталиндең гениаль етәкселегендә тыныслыҡтың һуғышты еңеп сыҫасағына ныҡ ышана! **(Алҡыштар).**

Совет халҡы ингән Сталин етәкселегендә социалистик общество төҙөнө һәм хәҙер ныҡлы аҙымдар менән коммунизмға табан бара. Сталинград һәм Куйбышев гидроэлектростанциялары, Төн Төркмәнстан, Көньяҡ Украина һәм Төньяҡ Ҡырым каналдарының ҡоролмалары совет кешеләре төрмошонда яңы эпоха, кешелек донъяһының иң яҡшы өмөттәрен — коммунизм төҙөүҙе тормошҡа ашырыу эпоханы булып тора.

Бөйөк Сталин эпоханында йәшәүҙән, ошо эпохала эшләүҙән һәм иҫәд итеүҙән дә ҙур бәхет юк. Шуға күрә, беҙ, совет кешеләре, бөйөк Сталингә достонн булырға тырышабыҙ. **(Алҡыштар).**

Трансформатор заводының механика цехында фрезеровщик булып эшләп, мин һуғыштан һуңғы сталинсе биш йыллыҡтың башынан бирле 24 йыллыҡ норма үтәнем. Электр заводында минең кеүектәр йөҙләп иҫәпләнә. **(Алҡыштар).**

Ингән Сталинде Мәскәү Өлкә Советенә депутатлыҡҡа кандидат итеп күрһәтеп, беҙ, электр заводлылар, үҙебеҙҙең фиҙакәр стахановсы хеҙмәтебеҙ менән бөйөк Сталингә үҙебеҙҙең ҡайнар мөхәббәтебеҙҙе һәм бирелгәнлегебеҙҙе, тыныслыҡ эшен яҡлап алып ҡалырға ынтылыуыбыҙҙы тағы ла бер тапҡыр нығытып иҫбатлайбыҙ. **(Оҙаҡ дауам иткән алҡыштар).**

Йәшәһен беҙҙең кеүәтле социалистик Тыуған илебеҙ!

Йәшәһен беҙҙең еңеүҙәребеҙҙе ойоштороусы — Ленин—Сталин партияһы!

Йәшәһен совет халҡының ғорурлығы һәм даны — беҙҙең бөйөклө юлбашсыбыҙ һәм учителебеҙ бөйөк Сталин! **(Көсле алҡыштар овацияға күсәләр).**

Электр лампалары заводының баш конструкторы

В. Н. Фомин телмәре

Ингәштәр! Мин электр заводының техник интеллигенцияһы исеменән Мәскәү Өлкә Советенә депутатлыҡҡа Иосиф Виссарионович Сталин кандидатураһын ҡайнар яҡлайым. **(Алҡыштар).**

Ингән Сталиндең бөтә тормошо һәм эшмәкәрлеге халҡҡа фиҙакәр хеҙмәт итеүҙең рухландырғыс өлгөһө булып тора. Беҙ Тыуған илебеҙҙе ысын күңелдән һөйөргә, уның сәскә атыуы хөрмәтенә үҙебеҙҙең бөтә көстәребеҙҙе һәм белемдәребеҙҙе бирергә ингән Сталиндан өйрәнәбеҙ. Пәнә-тәнә менән хеҙмәтсән халыҡ араһынан сыҡҡан беҙҙең совет интеллигенцияһы ингән Сталин тәрбиәләп үҫтерҙе. Ул беҙҙе фәнде һәм техниканы баһалырға, яңылыҡты, алдынғылыҡты бөтөнсә дә һаҡлап үҫтерергә, стахановсыларға, производство новаторҙарына бөтә сараларҙ менән ярҙам итергә өйрәтә.

Һөйөклө юлбашсыбыҙ һәм учителебеҙ бөйөк Сталиндең күрһәтмәләренә үтәй барып, электр заводының инженерҙәре һәм техниктәре производство процестарен камиллаштыралар, эшселәрҙең хеҙмәтен еңеләйтәләр, яңы машиналар һәм приборҙар конструкцияһын уйлап сығаралар, хеҙмәт итештереүсәнлеген күтәрергә һәм эшләп сығарылған торған продукцияның сифатын яҡшыртырға булышлыҡ итәләр.

Ингәштәр! Бөтә совет халҡы көүек үк, беҙҙең совет интеллигенцияһы ла фиҙакәр рәүештә хеҙмәт итеп, илебеҙҙә коммунизм төҙөү буйынса алға торған бурыстарҙы йылдам тормошҡа ашырыу эшенә үҙенең вкладын индерә. Коммунизмдың бөйөк төҙөлөштәренә — Волга менән Днепрҙәге гидроэлектростанцияларҙа һәм Урта Азиялағы, Украиналағы һәм Ҡырымдағы һуғарыу системаларында, бөтә совет халҡы көүек үк, беҙ — инженер-техник работниктар ҙа бөйөк Сталинден алдан билдәләгән планларының реаль рәүештә тормошҡа ашырылыуын күрәбеҙ. Беҙ, Сталин эпохаһының был моһабәт төҙөлөштәре өсөн үҙебеҙгә бирелгән задниеләрҙе срогынан алда үтәү өсөн күлыбыҙҙан килгәнде бөтөнсә дә эшләйәсәкбеҙ тип белдерәбеҙ.

Ингәштәр! Иосиф Виссарионович Сталин — ул бөйөк фән сәркәшәһе. Ул большевиктар партияһының һәм совет халҡының кеүәтле идея ҡоралын — марксизм-ленинсе теорияны арымай-талмай камиллаштырға һәм байытырға бара. Тел тиклем мәсьәләләре буйынса уның гениаль әҫәрҙәре марксизм-ленинизм байлығына яңы күренекле хәзинә булдылар, совет фәненең бөтә тармаҡтарын артабан тағы ла үҫтереү өсөн киң перспективалар астылар.

Туғанлығыбыҙ Сталинден исеме бөтә донъя халҡтарын һәм беҙҙе бөтөнбеҙҙе лә ныҡлы һәм ҡаҡшамаҫ һүҙҙәрен тулҡынландыра. Бөтә прогрессив кешелек донъяһы үҫеңең ауыр көрәштәрендә Сталиндың исеме менән беҙҙең социалистик Тыуған илебеҙгә — халҡтарҙың тыныслыҡ һәм иминлегенең ышаныслы тәрәнә, тыныслыҡ байрағын йөрөтөүсе бөйөк Иосиф Виссарионович Сталинды күрә.

Ингәштәр, мин һеҙҙе Мәскәү Өлкә Советенә депутатлыҡҡа Иосиф Виссарионович Сталин кандидатураһын яҡларға саҡырам. (Көсле алҡыштар). Шуның менән беҙ туған Совет хөкүмәте, большевиктар партияһы һәм юлбашсыбыҙ бөйөк Сталин тирәһенә үҫеңең туплағанлығыбыҙҙы тағы ла бер тапҡыр күрһәтербеҙ (оҙаҡ дауам иткән алҡыштар).

Пашәһен фәнден бөйөк корифейы — беҙҙең туғанлыбыҙ һөйөклө ингән Сталин! (Көсле алҡыштар овацияға күсә).

Токарь В. И. Усачев телмәре

Ингәштәр! Мин, партияһыҙ эшсе, хеҙмәтсәндәр депутаттарының Мәскәү Өлкә Советенә депутатлыҡҡа үҙебеҙҙең ин яҡшы дуҫыбыҙ, юлбашсыбыҙ һәм учителебеҙ Иосиф Виссарионович Сталиндең кандидатураһын күрһәтеүҙе яҡлайым! (Көсле алҡыштар). Ингән Сталиндең исеме менән бөтә ер шарындағы халҡтар донъя йөҙендә тыныслыҡ өсөн, бөтә хеҙмәтсәндәрҙең, бөтә алдынғы кешелек донъяһының азатлығы һәм бәхете өсөн көрәшәләр.

Бөйөк Ватан һуғышының башынан алып ахырына тиклем мин фронтта булдым. Унда социалистик Тыуған илебеҙҙең азатлығы һәм бойондороҡһоҙлоғо өсөн бөйөк көрәш фронтында ла беҙ, Совет Армияһының бөецтары, бөйөк Сталин исеме менән һуғыштарға индек һәм еңдек. Беҙ яны территориялар яулап алыу өсөн түгел, ә тыныслыҡ өсөн — уның байрағын йөрөтөүсе туғанлыбыҙ ингән Сталин булған тыныслыҡ өсөн көрәштек.

1946 йылдың 9 февралендә Сталин һайлау округының һайлаусылары алдындағы һөйләгән үҫеңең телмәрендә ингән Сталин илебеҙҙең халҡ хужалығын яңынан күтәреүҙең грандиоз планын билдәләне. Советтар Союзының халҡтары бөйөк Ленин — Сталин етәкселегендә был планды уңышлы рәүештә тормошҡа ашыралар.

Мин шуның менән ғорурланам — беҙҙең заводыбыҙ ҙа һуғыштан һуңғы сталинсе биш йыллыҡ планды срогынан алда үтәне. Октябрь алды социалистик ярышында мин һәм минең ингәштәрем тупланелгән методтар менән эшләп, сменаға өсөр норма эшләп сығарыуға күсәштек. Совет халҡы коммунизмдың бөйөк төҙөлөштәрен көрөү тураһында хөкүмәтебеҙҙең ҡарарын ҙур шатлыҡ менән ҡаршыланы. Был ҡарар большевиктар партияһының, бөйөк Сталинден халҡ көнкүрешен яҡшыртыу тураһында ни ҡарәҙәлә күп хәстәрлек күргәнлеген тағы ла бер тапҡыр бөтә донъяға күрһәтте. (Алҡыштар).

Ингәштәр! Бөтә коллективебеҙҙең фекерен белдереп, мин Сталин һайлау округындағы һайлаусыларҙың бөтөнбе лә бер кешеләй булып, бер күңелдән үҙҙәренең тауыштарын Мәскәү Өлкә Советенә депутатлыҡҡа кандидат — бөтә прогрессив кешелек донъяһының иң яҡшы дуҫы Иосиф Виссарионович Сталингә бирерҙәр, тип ышанам.

Ленин байрағы аҫтында, Сталин етәкселегендә, коммунизмдың еңеүенә табан алға! (Көсле алҡыштар).

* * *

Электр заводының йәштәре исеменән сығыш яһаған стахановка-монтажницаһа К. Е. Харитонова һәм заводтағы коммунистик ойошмаларҙан — В. Ф. Марсов ингәштәр ингән Изосимовтың тәҡдимен алҡынлы рәүештә яҡланылар. Уларҙың алҡынлы телмәрҙәре ингән И. В. Сталин хөрмәтенә көсле алҡыштар менән бер нисә тапҡыр бүленеп ҡалды.

Ғайәт ҙур күтәренкелек менән электр заводында эшләүселәрҙең йыйылышы түбәндәге ҡарарҙы ҡабул итте:

Мәскәү электр заводы эшселәренең, инженерҙәренең, техниктәренең һәм хеҙмәткәрҙәренең дәйем йыйылышының

ҠАРАРЫ

2-се номерлө Сталин һайлау округы буйынса хеҙмәтсәндәр депутаттарының Мәскәү Өлкә Советенә депутатлыҡҡа кандидат күрһәтеү тураһындағы мәсьәләне тикшереп, дәйем йыйылыш ҡарар итә:

1. 2-се номерлө Сталин һайлау округы буйынса хеҙмәтсәндәр депутаттарының Мәскәү Өлкә Советенә депутатлыҡҡа Мәскәү электр заводы эшселәренән, инженерҙәренән, техниктәренән һәм хеҙмәткәрҙәренән кандидат итеп совет халҡының бөйөм юлбашсыһы, бөйөк Ленин эшен тәрән аҡыл менән дауам иттереүсе, беҙҙең еңеүҙәребеҙҙе рухландырыусы һәм ойоштороусы — ИОСИФ ВИССАРИОНОВИЧ СТАЛИНДЕ күрһәтергә.

2. Ингән СТАЛИНДӘН 2-се номерлө һайлау округы буйынса Мәскәү Өлкә Советенә депутатлыҡҡа Мәскәү электр заводы эшселәренән, инженерҙәренән, техниктәренән һәм хеҙмәткәрҙәренән тауышҡа күйылырға үҫеңең ризалығын бирегән һорарға.

Шунан һуң йыйылыш округ һайлау алды канәшмәһенә вәкилдәр һайланы һәм уларға хеҙмәтсәндәр депутаттарының Мәскәү Өлкә Советенә депутатлыҡҡа ингән И. В. Сталин кандидатураһын яҡлауҙы тапшырҙы.

Электр заводлылар бик зур күтәренкелек менән ингән И. В. Сталинға хәтлау хаты ҡабул иттеләр.

Башкорт АССР-ы Министрҙар Советында һәм ВКП(б) Өлкә Комитетында

Йылҡысылыҡ буйынса алдынғы районға Башҡорт АССР-ы Министрҙар Советенең һәм ВКП(б) Өлкә Комитетенең күсмә Ҡыҙыл Байрағын бирегә тураһында

Башҡорт АССР-ы Министрҙар Советы һәм ВКП(б) Өлкә Комитеты бюроһы 1950 йылдың III кварталында республика колхоздарында йылҡы малдары үҫтереү һәм һаҡлау буйынса социалистик ярыш йомғаҡтарын ҡараны, һәм Хәйбулла районы (район Советы исполкомы председателе ингән *Ғәлимов*, ВКП(б) райкомы секретаре ингән Хәсәнов, район ауыл хужалығы бүлеге мөдире ингән Шапошников, баш зоотехник ингән Дьяков, баш ветврач ингән Голубцов) ярышта еңеүсе, тип табылды. Район йылҡысылыҡ үҫтереү планын 105,5 процентҡа, ҡолондар үҫтереү планын 113,9 процентҡа үтәне. Һәр бер 100 баш бейәнән 68 колон алынды. 1950 йылдың 9 айы эсендә аттар һаны 22 процентҡа артты.

Башҡорт АССР-ы Министрҙар Советы һәм ВКП(б) Өлкә Комитеты бюроһы Башҡорт АССР-ы Министрҙар Советенең һәм ВКП(б) Өлкә Комитетының күсмә Ҡыҙыл Байрағын Хәйбулла районына ҡалдырырға һәм был районға 6000 һум күләмендә аҡсалата премия бирергә ҡарар итте.

БӨТӘ ДОНЪЯЛА ТЫНЫСЛЫҠ ӨСӨН

Өфө ҡалаһында ВЛКСМ-дың Черниковск ҡала комитеты «Уларник» клубында Бөтә Донъя йәштәр көненә арналған киҫә үҙғарҙы.

Киҫәлә нефть институтының студенткаһы Заһидуллина «Демократик йәштәр тыныслыҡ өсөн көрәштә» тигән темаға лекция һөйләне.

Тыныслыҡты яҡлаусыларҙың Икенсе Бөтә Союз конференцияһының делегаты ингән Фәтхуллин конференцияның эше тураһында сығыш яһаны. Ахырында концерт *булды.*

Мәскәү ҡалаһы 3-сө номерле Молотов һайлау округы

Клара Цеткин исемендәге фабриканың эшселәре, инженерҙәре, техниктәре һәм хеҙмәткәрҙәре йыйылышы

Вячеслав Михайлович МОЛОТОВТЫ

хеҙмәтсәндәр депутаттарының Мәскәү Өлкә Советенә депутатлыҡҡа кандидат итеп берҙәм рәүештә күрһәттеләр

10 ноябрҙә Метростройҙың байрамса йыйыштырылған культура Дворецена 3-сө номерле Молотов һайлау округы буйынса хеҙмәтсәндәр депутаттарының Мәскәү Өлкә Советенә депутатлыҡҡа кандидат күрһәтеү өсөн Клара Цеткин исемендәге фабриканың эшселәре, инженерҙәре, техниктәре һәм хеҙмәткәрҙәре йыйылды.

Сәхнә уртаһында, өстәрәк — совет халҡының бөтә ҡеүәҙәрен ойоштороусы һәм рухландырыусы иптәш И. В. Сталинден ҙур портрет.

Йыйылышты профсоюздың фабком председателе М. Ф. Викторова аса.

Башында хеҙмәтсәндәрҙең бөйөк юлбашсыһы иптәш И. В. Сталин торған ВКП(б) Үҙәк Комитетының Политбюроһы йыйылыштың почетлы президиумына ҡайҙ ҙур күтәренкелек менән һайлана.

Залда иптәш И. В. Сталин хөрмәтенә көсле овация күтәрелә. «Йәшәһен бөйөк Сталин!» тигән тауыштар яңғырай.

Трибунала предприятиенең иң ҡарт эшселәренең береһе — Анна Яковлевна Столярова. Ул, фабрикала 40 йыл самаһы эшләп, бөтә коллективтың ихтирамы менән файҙалана. Барлыҡ совет кешеләре кеүек үк, А. Я. Столярова ла тыныслыҡ эшенә, коммунизмға табан барыусы илебеҙҙең ҡеүәтен нығытыуға үҙенсә вкладтарын индерә. Һуғыштан һуңғы биш йыллыҡтың башынан алып ул 6 йыл ярымлыҡ норма үтәне.

Ул, йөрәгенең иң тәрән серҙәренән килгән ябай һүҙҙәр менән һөйләп, совет халҡының һайлауҙарға ылебеҙҙә коммунизм тәҙәүҙең быраса күренмәгән дәрәжәлә киң ҡолас алыуы шарттарында эшләнгәнлеген әйтеп бирҙе.

— Һуғыштан һуңғы биш йылдыҡта халыҡ хужалығын алҡҡа баҫтырыу һәм үҫтереү планы артыры̆п үтәлде. Совет кешеләре, заводтарҙа һәм фабрикаларҙа, колхоз баҫыуҙарында фиҙакәр рәүештә эшләп, 1946 йылдың 9 февралендә һөйләгән телмәренә иптәш Сталин тарафынан билдәләнгән бөйөк программаны тормошҡа ашыралар.

Ленин байрағы аҫтында, иптәш Сталинден тәрән аҡыллы етәкселегендә совет халҡы коммунизмға табан бара. (Алҡыштар).

Совет кешеләренең ихтыяры менән табынған йәки үҙҙәре, ныҡлыҡ суҙҙар һәм сәхраҙар буйлап һыуға бай йылғалар атасҡа, Волгаға, Днепрҙа бөтә донъяла иң эре электр станциялары һалынасаҡ. Беҙҙең илебеҙ, ҡурҡыу юҡ, донъя йөҙөндәге бөтә халыҡтарға азатлыҡ һәм бәхет юлын күрһәтеп тора.

— Илебеҙҙә коммунизм төҙәүҙең уңыштары америка-англия империалистәренә тыныслыҡ бирмәй, — тип дауам итерә үҙенең һүҙен иптәш Столярова. — Улар кәшеҙәлектән асыуҙарына һыйыша алмайынса яңы һуғыш уты тоҡандырырға маташалар. Һуғыш тоҡандырыусылар юҡҡа ғына кәсәналар — тыныслыҡ лагере көслө һәм еңелмәҫ! Тыныслыҡ байрағы аҫтында миллиондарса ябай кешеләр сығыш яһайҙар. Тыныслыҡ лагере башында иптәш Сталин етәкселек иткән кеүәтле Советтәр Союзы тора! (Алҡыштар).

Мин — ҡарт эшсе, фабрикала 1914 йылдан бирле эшләйем. Ул замандӑры иҫкә төшөрөүе лә ауыр, ул ваҡыттарҙа беҙ хужаға эшләй инек, беҙ, ҡатын-ҡыҙҙар, хоҡуҡһыҙ инек. Бары тик Совет власе генә ҡатын-ҡыҙҙарҙы азатлыҡҡа сығарҙы һәм уларға ирҙәр менән тиң хоҡуҡ бирҙе. Беҙ үҙ илебеҙҙең хужалары булып әйләндек. Сталинсе Конституция совет халҡының бөйөк ҡаҙаныштарын мәңгегә нығытты.

Ошо йылдың 17 декабрендә беҙ үҙ халҡыбыҙҙың иң яҡшы улдарын һәм ҡыҙҙарын хеҙмәтсәндәр депутаттарының урындағы Советтәренә һайлаясаҡбыҙ.

Мин беҙҙең фабрика коллективе исеменән хеҙмәтсәндәр депутаттарының Мәскәү Өлкә Советенә депутатлыҡҡа кандидат итеп Вячеслав Михайлович Молотовты күрһәтергә тигән тәҡдим менән һеҙгә шатланып мөрәжәғәт итәм.

Йыйылышта ҡатнашыусылар был тәҡдимде ялҡынлы алҡыштар менән ҡаршылайҙар.

— Беҙҙең фабриканың коллективе, — ти унан ары иптәш Столярова, — Совет власе органдарына депутаттар күрһәтеүҙә булған үҙенең хоҡуҡын тормошҡа ашырып, Вячеслав Михайлович Молотовтың кандидатураһын беренсе тапҡыр ғына күрһәтмәй. (Алҡыштар).

Иптәш Столярова большевиктар партияһының тоғро улы, бөйөк Сталинден соратыҡ — В. М. Молотовтың эшмәкәрлегенә характеристика бирә. Ул үҙенең тәҡдимен яҡларға һәм В. М. Молотовты Молотов һайлау округы буйынса тауышҡа ҡуйылырға үҙенең риҙаһыҡ биреүен һорарға саҡыра.

— Тағы ла яҡшыраҡ эшләйек, — ти һүҙен тамамлап, иптәш Столярова. — Барлыҡ тик отлично сифатлы продукция биреп, Ватанды, Сталинды бөтә донъяла данлаған стахановсылар исемдәренә лайыҡ булайыҡ! — тип сәкерә данлыҡлы стахановсы.

Йыйылышта ҡатнашыусыларҙың көслө алҡыштары аҫтында ул бөйөк Сталин хөрмәтенә тоҡсай тәҡдим итә.

Иптәш Н. С. Хрущев кандидатураһын завод директоры Д. М. Гогинава яҡлы рәүештә яҡлап сыҡты.

Трибунала — стахановка З. В. Воробьева.

— Беҙ, ҡатын-ҡыҙҙар, ирҙәр менән бер тигеҙ рәүештә һайларға һәм һайланырға хоҡуклыбыҙ. — ти ул. — Беҙ үҙебеҙгә большевиктар партияһы, беҙҙең бөйөк юлбашсыбыҙ, учителебеҙ һәм дуҫыбыҙ иптәш Сталин өтәкселек иткәнлектән ошо бөйөк хоҡуҡты алдыҡ. (Алҡыштар). Мәскәү Өлкә Советенә депутатлыҡҡа кандидат итеп Никита Сергеевич Хрущевты күрһәтәбеҙ һәм һайланырға хоҡуклыбыҙ. — ти ул. — Беҙ үҙебеҙгә большевиктар партияһы, беҙҙең бөйөк юлбашсыбыҙ, учителебеҙ һәм дуҫыбыҙ иптәш Сталин өтәкселек иткән ошо бөйөк хоҡуҡты алдыҡ. (Алҡыштар).

Иптәш Столярова большевиктар партияһының тоғро улы, бөйөк Сталинден соратыҡ — В. М. Молотовтың эшмәкәрлегенә характеристика бирә. Ул үҙенең тәҡдимен яҡларға һәм В. М. Молотовты Молотов һайлау округы буйынса тауышҡа ҡуйылырға үҙенең риҙаһыҡ биреүен һорарға саҡыра.

— Тағы ла яҡшыраҡ эшләйек, — ти һүҙен тамамлап, иптәш Столярова. — Барлыҡ тик отлично сифатлы продукция биреп, Ватанды, Сталинды бөтә донъяла данлаған стахановсылар исемдәренә лайыҡ булайыҡ! — тип сәкерә данлыҡлы стахановсы.

Йыйылышта ҡатнашыусыларҙың көслө алҡыштары аҫтында ул бөйөк Сталин хөрмәтенә тоҡсай тәҡдим итә.

Иптәш Н. С. Хрущев кандидатураһын завод директоры Д. М. Гогинава яҡлы рәүештә яҡлап сыҡты.

Трибунала — стахановка З. В. Воробьева.

— Беҙ, ҡатын-ҡыҙҙар, ирҙәр менән бер тигеҙ рәүештә һайларға һәм һайланырға хоҡуклыбыҙ. — ти ул. — Беҙ үҙебеҙгә большевиктар партияһы, беҙҙең бөйөк юлбашсыбыҙ, учителебеҙ һәм дуҫыбыҙ иптәш Сталин өтәкселек иткәнлектән ошо бөйөк хоҡуҡты алдыҡ. (Алҡыштар). Мәскәү Өлкә Советенә депутатлыҡҡа кандидат итеп Никита Сергеевич Хрущевты күрһәтеүҙе мин дә ысын күңелемдән хуплайым һәм яратабыҙ. Мин заволыбыҙҙың бөтә коллективы Никита Сергеевич Хрущев кандидатураһын яҡларға саҡырам, ул беҙҙең ышанысыбыҙҙы намыҫ менән үтәр.

Тәҡдимгә бөтә халыҡтарға азатлыҡ һәм бәхет юлын күрһәтеп тора.

— Илебеҙҙә коммунизм төҙәүҙең уңыштары америка-англия империалистәренә тыныслыҡ бирмәй, — тип дауам итерә үҙенең һүҙен иптәш Столярова. — Улар кәшеҙәлектән асыуҙарына һыйыша алмайынса яңы һуғыш уты тоҡандырырға маташалар. Һуғыш тоҡандырыусылар юҡҡа ғына кәсәналар — тыныслыҡ лагере көслө һәм еңелмәҫ! Тыныслыҡ байрағы аҫтында миллиондарса ябай кешеләр сығыш яһайҙар. Тыныслыҡ лагере башында иптәш Сталин өтәкселек иткән кеүәтле Советтәр Союзы тора! (Алҡыштар).

Мин — ҡарт эшсе, фабрикала 1914 йылдан бирле эшләйем. Ул замандӑры иҫкә төшөрөүе лә ауыр, ул ваҡыттарҙа беҙ хужаға эшләй инек, беҙ, ҡатын-ҡыҙҙар, хоҡуҡһыҙ инек. Бары тик Совет власе генә ҡатын-ҡыҙҙарҙы азатлыҡҡа сығарҙы һәм уларға ирҙәр менән тиң хоҡуҡ бирҙе. Беҙ үҙ илебеҙҙең хужалары булып әйләндек. Сталинсе Конституция совет халҡының бөйөк ҡаҙаныштарын мәңгегә нығытты.

Ошо йылдың 17 декабрендә беҙ үҙ халҡыбыҙҙың иң яҡшы улдарын һәм ҡыҙҙарын хеҙмәтсәндәр депутаттарының урындағы Советтәренә һайлаясаҡбыҙ.

Мин беҙҙең фабрика коллективе исеменән хеҙмәтсәндәр депутаттарының Мәскәү Өлкә Советенә депутатлыҡҡа кандидат итеп Вячеслав Михайлович Молотовты күрһәтергә тигән тәҡдим менән һеҙгә шатланып мөрәжәғәт итәм.

Йыйылышта ҡатнашыусылар был тәҡдимде ялҡынлы алҡыштар менән ҡаршылайҙар.

— Беҙҙең фабриканың коллективе, — ти унан ары иптәш Столярова, — Совет власе органдарына депутаттар күрһәтеүҙә булған үҙенең хоҡуҡын тормошҡа ашырып, Вячеслав Михайлович Молотовтың кандидатураһын беренсе тапҡыр ғына күрһәтмәй

ҮРЫНДАҒЫ СОВЕТТӘРГӘ ДЕПУТАТЛЫҠҠА КАНДИДАТТАР КҮРҺӘТЕҮ

Халҡтың тоғро улдары һәм ҡыҙҙары күрһәтелә

Нуриман. (Телефон аша). Районда хеҙмәткәндәр депутаттарының район Советенә депутатлыҡҡа кандидаттар күрһәтеү башланды. Депутатлыҡҡа кандидаттар күрһәтеүгә арналған йыйылыштар зур политик күтәренкелек менән үтә.

10 ноябрҙә Иҫке Исай ауыл Советенә һайланған Ворошилов исемендәге ауыл хуҡалығы артеле ағзаларенең дөйөм йыйылышы булып үтте. Йыйылышта беренсе булып колхоздың умартасылыҡ мөдире Нурихмәт Заһидуллин алды.

— Иптәштәр, — тине ул, — беҙҙең илебеҙҙең халҡтары зур шатлыҡлы көндәр кисерә. Әле яңырҙы ғына Бөйөк Октябрь социалистик революцияһының дан-лы 33 йыллығын байрам иттек. Большевиктар партияһы, Совет хөкүмәте һәм бөйөк юлбашсыбыҙ иптәш Сталин беҙгә, совет кешеләренә, бәхетле һәм шатлыҡлы тормош бирҙе. Донъяла иң демократик конституция булған Сталинсе Конституция нигеҙенә ошо йылдың 17 декабрендә урындағы Советтарға һайлауҙар үҙғарылаҫаҡ. Мин район Советена депутатлыҡҡа кандидат итеп колхоздың алдынғы кешеһе — суска тәрбиәләүсе, намыҫлы хеҙмәте өсөн медаль менән наградланған Саимә Ғәлиәхмәт ҡыҙы Ҡотлобаеваны күрһәтәм. Ул беҙҙең малсылыҡ эшенә күп йылдарҙан бирле фиҙакәр эшләп килә. Үткән һайлауҙарҙа район Советенә депутат итеп һайланғайны, ышаныҫты аҡланы. Хәҙер ҙә иптәш Ҡотлобаева депутатлыҡҡа лайыҡлы кандидат булып тора.

Сығыш яһаусы укытыусы Сираев, колхоз председателе Фәттәхов һәм башҡа иптәштәр был кандидатураны яҡлап һөйләнелер.

Йыйылыш Нуриман район Советенә депутатлыҡҡа кандидат итеп С. Ҡотлобаеваны бер тауыштан күрһәтте.

Район Советенә депутатлыҡҡа кандидаттар күрһәтеүгә арналған йыйылыштар шулай уҡ Үҡәрле ауыл Советендәге «Ҡыҙыл баҫыу», Карл Маркс исемендәге колхоздарҙа ла үҙғарылды.

«Ҡыҙыл баҫыу» колхозы колхозсыларының дөйөм йыйылышы район Советенә депутатлыҡҡа кандидат итеп Ватан ашеһы, Ленин—Сталин партияһы эшенә тәрән бирелгән, Советтар Союзы Геройы, Үҡәрле ауыл Советы председателе, коммунист иптәш Г. Г. Аскинде; Карл Маркс исемендәге колхоздың колхозсылары үҙҙәренең дөйөм йыйылышында район Советенә депутатлыҡҡа кандидат итеп үҙенең күмерен йөп быуынды тәрбиәләүгә бирген, карт укытыусы Хәбибә Гәрәй ҡыҙы Мәниров иптәште бер тауыштан күрһәттеләр.

КОЛХОЗ АУЫЛЫНЫҢ АЛДЫНҒЫ КЕШЕЛӘРЕ

Үрге Ҡыйғы. (Телефон аша). Районда хеҙмәткәндәрҙең һайлау алды йыйылыштары башланды. Хеҙмәткәндәр депутатлыҡҡа кандидаттар итеп үҙҙәренең алдынғы кешеләрен күрһәтәләр.

Мәҫәлән, Чапаев исемендәге ауыл хуҡалығы артеле ағзаларенең йыйылышы район Советенә депутатлыҡҡа кандидат итеп Әбҙрәзәк машина-трактор станцияһының мактаулы комбайнеры Мөхәмәтғәли Ғәриповты күрһәтте. Иптәш Ғәрипов быйыл 870 гектар майҙандың урожайын йыйнаҫы һәм 10 мең центнер самаһы ашлыҡ биҙҡты. Ул Тыуған илебеҙҙең хеҙмәтен нығытыу өсөн үҙенең посында фиҙакәр хеҙмәт итә.

Ленин исемендәге ауыл хуҡалығы артеленең ағзалары, хеҙмәткәндәр депутаттарының район Советенә депутатлыҡҡа кандидат итеп колхозсы, стахановка иптәш Вәзиәнаны күрһәтеп, уға зур ышаныҫ белдерҙеләр.

Ҡыйғы районының колхоздарында депутатлыҡҡа кандидаттар күрһәтеү йыйылыштары юғары политик күтәренкелек менән бара. Колхоз ауылының эшсәндәре депутатлыҡҡа кандидаттар итеп совет халҡына, һөйкләп Тыуған илебеҙгә тоғро булған иң яҡшы кешеләрҙе күрһәтәләр.

ДЕПУТАТЛЫҠҠА ДОСТОЙН КАНДИДАТТАР

Учалы. (Телефон аша). Районда хеҙмәткәндәр депутаттарының район Советена депутатлыҡҡа кандидаттар күрһәтеүгә арналған йыйылыштар үтә. Матур итеп байрамса биҙәлгән район культура йорттарында, район үҙәгендәге эшсе, хеҙмәткәрҙәрҙең һәм «Комбайн» колхозы колхозсыларының булып үткән дөйөм йыйылышы район Советена депутатлыҡҡа кандидатлар итеп райсовет исполкомы председателе Г. Вәлиев, Учалы ауыл Советы председателе М. Вильданова иптәштәрҙе күрһәттеләр. Улар Тыуған илебеҙҙең эшенә, совет халҡы эшенә ысын күңелдән бирелгән дөҫтоҡлоҡ кандидаттар булып тораҫаҡтар.

Депутатлыҡҡа кандидаттар күрһәтеүгә арналған йыйылыштар райондың башҡа ауылдарында, колхоздарында ла бара.

„Ҡыҙыл Башҡортостан“ материалдары эҫенән

„Банкротлашҡан укытыусы һәм унын дуҫтары“

«Ҡыҙыл Башҡортостан» газетаһының 183-сө номерында И. Ингәмәтуллин һәм Ғ. Ҡәримов иптәштәрҙең «Банкротлашҡан укытыусы һәм унын дуҫтары» тигән баш мәҡәлә Мәтәр районы Ғүмәр мәктәбе мөдире Забайдуллинға һәм унын ире укытыусы Ҡотлобаев тураһында фельетон баҫылып сыҡҡайны.

Фельетонда, район мәғариф бүлеге мөдире иптәш Байрәковтың комбинсылығын фәһәлләнеп, Забайдуллина укыусыларҙы коммунистик рухта тәрбиәләү урынына, улар менән тупаҫ мөнәсәбәттә булыуы, мәктәптән укытыу эсен бүленгән булмаған ҙәнен малдарын ағыуы, ғәмәлдәге укытыу эсен бүленгән средстволарҙы үҙләштереүе һәм колхозсылар араһында бер нинәй ҙә политик эш алып бармауы һәм башҡа насарлыҡтары тураһында хаты тәнҡитләнә.

Шулай уҡ унын ире Ҡотлобаевтың да Урман-Башҡаҫаҡ ете йыллыҡ мәктәбендә директор булып эшләгән ваҡытында бик күп насарлыҡтар ашлап йөрөп, бер нинәй ҙә сара күрелмәүе тураһында ла иҫкә алына.

Фельетон, Башҡорт АССР-ы Мәғариф министерствоһы һәм ВКП(б)-ның Мәтәр район комитеты тарафынан урында тикшерелде һәм газетала күрһәтелгән фәҡтылар тулыһынса дөрөҫләнде.

Үҙ эшендәге етешһеҙлектәргә юл ҡуйғаны өсөн Мәғариф министерствоһы тарафынан Забайдуллина, мәктәп мөдире вазифаһынан бушатылып, укытыусы итеп ҡалдырылды, ә Ҡотлобаев укытыу эшенән бөтөнләй бушатылды.

Тыуған илебеҙҙең экономик көүәтен артабан нығытыу өсөн

☆ ☆ ☆

Металлургтар хеҙмәт итештереүсәнлеген күтәреүҙә

Белорет металлургия комбинаты — Башҡортостандың промышленность предприятиеләре араһында алдынғы предприятиеларҙең береһе. Ул, быйыл Октябрь алды социалистик ярышының инициаторы булыуға өлгәште. Комбинат коллективе хәҙер социалистик ярыш йөкламаларен үтәп, дөйөм хеҙмәт күтәрелеше шарттарында эшләй.

Металлургия агрегаттарының һәм оборудованиеларенең көүәтен арттырыу менән бер үк ваҡытта, уларҙы механизациялаштырыу һәм автоматлаштырыу ҙа һәр ваҡыт коллективтен күҙ уңында. Был өлкәлә хеҙмәт итештереүсәнлеген күтәреү өсөн эйырыуса зур әһәмиәткә йә булған мөһим саралар үткәрелде. Домна мейестәрена материалдарҙы биреп тороу процесе хәҙер электр кесе менән, руда тейәү көүәтле экскаваторҙар ярҙамында башҡарыла. Мартен цехына яңы ос электр крандары ҡуйылып, мартен мейестәренә автоматлаштырыу үткәрелде. Складтан киптереү барабанына сыйҙар биреп тороу көүек бик күп кәмә процестар механизациялаштырылды.

Комбинаттың Тирлән листопрокат заводында производствоға индерелгән был юғары сифатлы техниканы уңышлы файҙаланыу базаһында эшселәр, производство алдынғылары араһында стахановсы хәрәкәт йәйелдерелде. Мартен цехында мастер иптәш Хәсткин, контроль-үлсәү приборҙары һәм производство средстволарын автоматлаштырыу нигеҙендә, мейестәрҙең йылылыҡ режимен үҙләштерҙе. Нәәмәтләп ул ҡорос претеүҙе, планға ҡарағанда, 40 процентҡа арттырҙы һәм 1949 йылда ғына йыллыҡ пландан тыш меңәрләгән тонна ҡорос биреүгә өлгәште. Прокат цехының вальцовщигы иптәш Павочкин шул уҡ осорҙа пландан тыш 1 мең ярым тоннанан да артыҡ прокат биҙҙе. Тирлән заводы стахановсыһы иптәш Чертихин тарафынан йыллыҡ план 112,5 процентҡа тулғыҙылды. Комбинаттың иң яҡшы машинисы иптәш Божевников 4,4 йыллыҡ норма биҙҙе. Нормаһын срогынан алда арттырыу үтәүсе быйыл алдынғы стахановсыларҙы комбинат производствоһының һәр бер тармағында күрәм була. Был стахановсылар коллективе, алдынғы эшселәр, производство новаторҙары үҙҙәренең фиҙакәр хеҙмәттәре менән бөтә коллективты үҙ арттарынан эйәртә алдылар. Ә хеҙмәт итештереүсәнлеге буйынса комбинат биш йыллыҡ планды бынан ике йыл элек тамамлағайны.

Ләкин комбинаттың эшселәре, инженер-техник работниктәре һәм хеҙмәткәрҙәре алғәшелгән уңыштар менән генә туҡталып ҡалырға теләмәйҙәр. Улар, Бөйөк Октябрь социалистик революцияһының 33 йыллығы хөрмәтенә яңы йөкламалар алып, 7 ноябргә хеҙмәт итештереүсәнлеген 4,5 процентҡа күтәрҙеләр.

В. Рыньков,
Белорет металлургия комбинатының баш инженеры урынбаҫары.

Бөйөк төҙөлөштәр өсөн заказдар намыҫ менән үтәлә

Коммунизмдың яңы гигант төҙөлөштәре Совет хөкүмәтенең көүәтен, уның тыныслыҡ һөйөүсе дәүләт политикаһын ныҡлы нығытыуҙы талап итә. Улар беҙҙең социалистик обществоның һәм государство хоромлоһонон капиталистик системанан ниҫек өҫтөн торғанлығын тағы ла бер тапҡыр иҫбат итәләр.

Илебеҙҙең көүәтен артабан үҫтереүгә юнәлдерелгән был перспектив планлар Сталинтамаҡ халыҡ хеҙмәтсәндәренең производство активлығын көндән-көн күтәрә. Халыҡтың бөтә предприятиелә-рендә, төҙөлөш ойошмаларында күп хеҙмәтсәндәр хатшалығында митингылар, йыйылыштар үҙғарылды. Унда Совет хөкүмәтенең был тураларҙағы ҡарарҙарын зур-ҙыҡһыныу менән тикшерҙеләр. Бөтә урындарҙа ла эшселәр һәм хеҙмәткәрҙәр яңы төҙөлөштәр өсөн бирелгән заказдарҙы срогынан алда үтәү өсөн актив хатшашаҡтарын билдәрҙеләр. Төҙөү машиналары заводы коллективенең дөйөм йыйылышында йыйнау цехы слесаре иптәш Файзуллин бөтә коллективтан телаген белдерҙе:

— Быйыл зур гиганттарҙы тик большевиктар партияһы һәм бөйөк Сталин өтәкселәк иткән совет кешеләре генә төҙәй алалар. Беҙ, йыйнау цехының эшселәре, хөкүмәтебеҙҙең ҡарары менән танышҡандан һуң ине төҙөлөштәрҙең заказдарын срогынан алда үтәргә һәм продукцияны тик отлично сифатлы рына итеп өтештерергә йөкләмә алабыҙ.

Машина төҙөүселәрҙең һүҙҙәре эштән айырылмай. Куйбышев гидроэлектростанцияһы өсөн был коллектив срогынан алда 1200-әр килограмм көүәтле дизель-молоттар озатты. Хәҙерге ваҡытта төҙөлөш өсөн 1800-әр килограмм көүәтле дизель-молоттар эҙерләү заказын срогынан алда үтәү өсөн ҡыҙыу көрөш бара.

Яңы төҙөлөштәр өсөн заказдар үтәүҙә Ленин исемендәге завод коллективе ла юғары эш темптары күрһәтә. Механика цехының токарь иптәш Хасанов октябрҙең 12 көнө эсенә айлыҡ нормаһын үтәне. Ул һәр көндә бер ярым-ике норма үтәлеш бира. Заказдарҙы срогынан алда үтәүҙә электропехтың эшселәре ла зур хеҙмәт энтузиазмы күрһәтәләр. Красавина, Королева, Кузьмина һәм башҡа күп кенә иптәштәр, нормаларын 150 — 240 процентҡа үтәп, стахановсы хеҙмәттең юғары өлгөләрен бирҙәр. Стахановсы иптәш Жавронов тик отлично сифатлы рына продукция эшлап сығара.

Завод коллективе Куйбышев һәм Сталинград гидроэлектростанцияларының беренсе заказдарын срогынан 10 көн алда үтәп озатты.

Ҡала хеҙмәтсәндәре был гиганттарҙы төҙөүҙең бөтә халыҡ эше икәнлеген яҡшы аңлайҙар һәм уны үтәүҙә үҙҙәренең көстәрен йәлләмәйҙәр. Ә коммунистар, комсомолецтәр үҙҙәренең фиҙакәр хеҙмәттәре менән эшселәр массаһына юғары өлгө булып торалар.

А. Туголуков,
ВКП(б)-ның Стәрлетамаҡ ҡала комитеты секретары.

ТЫНЫСЛЫҠТЫ НЫҒЫТЫУ ХӨРМӘТЕНӘ

Балтач МТС-ы механизаторҙары Стокгольм Воззваниеһена күл күйған сәкте, мин быйылғы сезонда 600 гектар майҙандың урожайын йыйнарға йөкләмә алғайным. Был йөкләмә намыҫ менән үтәлде.

Беҙ быйыл «Сталинец—6» комбайны менән Карл Маркс колхозында эшләнек. Беҙҙең агрегат бер туған семья ағзаларенән тора. Өлкән ҡустым Ғәүей һәм кесе ҡустым Васфый агрегат тракторын йөреттеләр. Беҙ, тыныслыҡтың стахановсы вахтаһына баҫып, эште ике смена менән башҡарҙыҡ. Ваҡыт тығыҙ файҙаланылды, югалтыуҙарға юл ҡуймаҡтыҡ.

Һөҙөмтәлә беҙ, план буйынса ҡаралған 300 гектар урынына, 602 гектар майҙандың урожайын йыйнарға йөкләмә алғайныҡ, 6000 центнерҙан күберәк иген һуҡтыҡ.

Мин комбайнда инде 15 йыл эшләйем. Мин йөреткән агрегат йыл һайын сезон заданиеһен 180—220 процентҡа үтәй.

Быйыл беҙҙең агрегат үҙ йөкләмәһен намыҫ менән үтәне. Был тыныслыҡты нығытыуға зур вклад булып тора.

Ғ. Әхмәтшин,
Балтач МТС-ы комбайнеры.

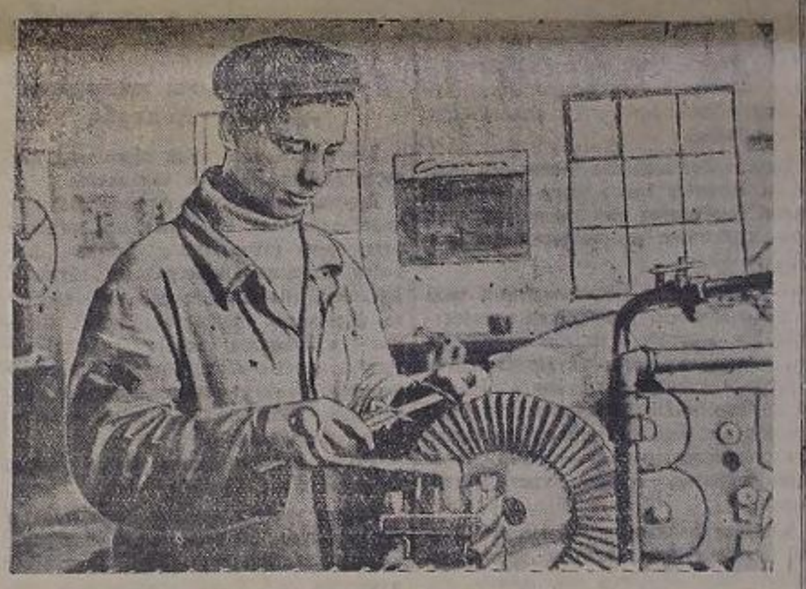

«Туймазынефть» тресының иҡтисад производствоһында һөр эшсе, һәр оператор һәм мастер производство планын арттырыу үтәү өсөн большевистик көрөш алып бара.

Һүрәттә: Промысендең механика мастерскойы токарь иптәш А. В. Рамазанов. Ул үҙ нормаһын 150—180 процентҡа үтәй. Г. Буранин фотоһы.

Тыуған илебеҙҙең тыныслығы өсөн тағы ла тырышыбыраҡ эшләрбеҙ

Беҙҙең Антонов исемендәге колхозның члендәре. Стокгольм Воззваниеһена күл куйыны. Совет илепен бөтә гражданилары кеүек үк, Тыуған илебеҙҙең тыныслығын һаҡлау өсөн быйыл колхоз баҫыуҙарында арымай-талмай эшләнеләр. Улар, тыныслыҡ вахтаһына баҫып, Тыуған илебеҙгә бөтә йәрәктән тоғро булыуҙарын үҙҙәренең намыҫлы хеҙмәттәре менән күрһәттеләр.

Беҙ быйыл мул урожай үҫтерҙек һәм уны югалтыуһыҙ, ваҡытында йыйнап алдыҡ. Государствоға иген тапшырыу планын да районда беренсе булып үтәнек. Государствоға бөтәһе 2325 центнер иген, шуның эсенән 1677 центнер юғары сифатлы бойҙай тапшырғыҙ. Был Тыуған илебеҙҙең тыныслығы өсөн беҙҙең колхоз члендәренең өлөшө булып тора.

Беҙҙең Тыуған илебеҙгә һәр бер кешенең намыҫлы хеҙмәте юғары баһалана. Колхозсыларҙың һәр бер хеҙмәт көнөнә аванслата 3-әр килограмм иген бүленеп бирелде. Бынан башҡа әле күп кенә картоф һәм йәшелсә алғанбыҙ. Шулай уҡ колхоз 1951 йыл эсен бөтә культуралар буйынса ла үҙен сәсеү орлоҡтары менән тулыһынса тәьмин итте.

Тыныслыҡ хеҙмәтенә йәйелдерелгән социалистик ярышта мин етәкселек иткән баҫыусылыҡ бригаланының уңыштары айырыуса зур. Бригада бөртекле ашлыҡ культураларының һәр бер гектарынан уртаса 11,6-мар центнер, а тарының һәр бер гектарынан 18,2-шәр центнер урожай үҫтереп алды.

Беҙ, шундәле, был уңышлыҡтар менән генә тыныслланмайбыҙ. Тыуған илебеҙҙең көүәтен арттырыу, Тыуған илебеҙгә тағы ла күберәк иген һәм башҡа ауыл хуҡалығы продуктылары биреү, киләһе йылда тағы ла мулыраҡ урожай үҫтереп алыу өсөн көрөште хеҙерҙән үк бөтә кимселегә йәйелдерҙек. Беҙҙең иң яҡшы агротехник срокларҙа 128 гектар арыш, 32 гектар майҙанда көгә бойҙай сәсеп ҡалдырҙыҡ, 717 гектар ер туҡлы һәрәлдә. Ә беҙҙең бригада үҙе генә 13 гектар бойҙайҙы көҙөн сәсеп ҡалдырғаны.

Юғары урожай үҫтереү менән бер рәттән, беҙ, сталинса программаны тормошҡа ашырыу, 1950 йылда 16 гектар ағас уҫтырғыҙыҡ, уның 12 гектары академик Лысенко методы буйынса оялап уҫтырғылады. Полосаларҙың тороше бик яҡшы.

Беҙ хеҙерҙән үк хар тотоуға әҙерлек эштәрен йәйәлдерҙек. Беҙҙең бригада хар тотоуҙы яҡшыраҡ үтәреү маҡсаты менән яҙ көнө 10 гектар майҙанда кулисалы итеп көнбағыш сәсеп ҡалдырғайны, был кулиса буйҙарына арыш сәстек.

Беҙҙең колхозда хеҙер бөтә баҫыу эштәре лә тулыһынса тамамланды. Беҙ Бөйөк Октябрҙең 33 йыллығын тыныс хеҙмәт һәм зур уңышлыҡтар менән билдәләнек. Беҙ Тыуған илебеҙҙең тыныслығын һаҡлау өсөн көрөште тағы ла яҡшыраҡ эшләйәсәкбеҙ. Беҙҙең намыҫлы хеҙмәтебеҙ һуғыш утын тоҡанырыусы Америка-Англия империалистарена емеркес удар булып торасаҡ.

Ленин орденлы Н. Саламатина,
Әлшәй районы Антонов исемендәге колхоздың баҫыусылыҡ бригаланы бригадиры.

Башҡортостан ауыл хуҡалығы күтәрелештә

Совет власы йылдарында Башҡортостан ауылында һәм хуҡалығында техника менән ҡоралланған, игенселектең культураһына эйә булған меңәрләгән эре алдынғы колхоз хуҡалыҡтары, унарлаған совхоздар барлыҡҡа килде.

Совет государствоһының, большевиктар партияһының зур ярҙам күрһәтеүе аркаһында республикабыҙҙың ауыл хуҡалығы планлы рәүештә үҫә һәм нығый бара. Бөйөк Ватан һуғышына тиклем булған сталинсе ике биш йыллыҡ осорҙа республикабыҙҙа сәсеү майҙаны 42 процентҡа артты. Бары тик бер 1950 йыл эсендә генә колхоздарҙың сәсеү майҙаны, 1949 йылға ҡарағанда, 278 мең гектарға, шул иҫәптән тағы ла азыҡ культураһы өсөн тороп бойҙай 171,7 мең гектарға артты. Шулай уҡ майлы һәм ҡиммәтле техник культуралар сәсеү майҙаны, 1949 йылға ҡарағанда, 30 мең гектарға, мал азығы сәсеү майҙаны 39,6 мең гектарға артты.

Продукты биреүсе общественный малдар һаны, 1949 йыл менән ҡарағанда, 192 мең башҡа, шул иҫәптән мөгөҙлө эре малдар буйынса 27,7 мең башҡа, ҡуҫҡалар буйынса 38,7 мең башҡа, һарыҡ һәм кәҙҙәр буйынса 125,8 мең башҡа, аттар һаны 15 мең башҡа яҡын, тип әйтерлек артты.

Республика ауыл хуҡалығының энергетик базаһы байтаҡ нығыны. Республикала 143 МТС-та һәм ЛЗС-та хеҙер меңәрләгән йөҙәтле гүсеницалы тракторҙар, комбайндар һәм юғары хеҙмәт итештереүсәнлеге менән тәьмин ителгән башҡа тағылмалы машиналар эшләй.

Республикабыҙҙың машина-трактор һәм баҫыу һаҡлаусы ағастар үҫтереү станцияларының ошо йылдың беренсе ноябрендә трактор эштәре планын, йомшаҡ ер һөрөүгә әйләндереп иҫәпләғәндә, 1949 йылға ҡарағанда, 1049 мең гектарға, йәки 19 процентҡа арттырып үтәнеләр. 1950 йылда республикабыҙҙың колхоздарында яҙғы сәсеүҙең 75 процентә, пар күтәреүҙең 97 процентә, арыш сәсеүҙең 85 процентә, тунға һөрөүҙең 98 процентә механизация көсө менән башҡарылды. Комбайндар менән уроҙай йыйнау, 1949 йыл менән сағыштырғанда, 36 процентҡа артты.

Быйыл МТС һәм ЛЗС-тар баҫыу эштәрен колхоздар менән төҙөшкән договорҙа күрһәтелгән срокларҙа үтәүҙә һәм трактор эштәренең сифатын күтәреүҙә эште байтаҡ яҡшыртттылар.

Яҙғы сәсеүҙең срокты байтаҡ ҡыҫҡартылды, иртә май пары, 1949 йылға ҡарағанда, 2,5 тапҡырға артыҡ һөрөлдө. 1950 йылда республикабыҙҙа ваҡ колхозларҙы эреләндереү буйынса күп эштәр үткәрелде.

Был мөһим сара колхозларға тракторҙарҙы, комбайндарҙы һәм башҡа ҡатмарлы ауыл хуҡалығы машиналарын тулы күләмдә файҙаланыуға, эре, юғары тауарлы общественный малсылыҡ булдырыуға, колхоздарҙың үҙ көстәре һәм үҙ средстволары менән төҙөкләндерелгән, культуралы ауыл булдырыуға, ауыл хуҡалығы специалистарҙе етештереүгә, колхоздарҙың общественный производствоһын һәр яҡлап үҫтереүгә һәм общественный доходтың тиҙ үҫеүен һәм колхозсыларҙың материаль һәм культура кимәлдәрен күтәреүҙе тәьмин итеүгә мөмкинлек бирәсәк.

Колхозсылар, МТС һәм ЛЗС механизаторҙары, ауыл хуҡалығы специалистарҙе совет һәм партия органдарының етәкселегендә һәм уларҙың ярҙамында төбиғәттә үҙгәртеүҙең бөйөк сталинсе планында ҡаралған игенселектең үлән баҫыулы системаһының тулы комплексен тиҙерәк үҙләштереү өсөн бөтә көстәрен һалалар.

Республикабыҙҙың колхоздарында хеҙер 24224 гектар майҙанда баҫыу һаҡлаусы урман полосалары бар. Бары тик бер 1950 йыл эсендә генә колхоз баҫыуҙарында 13011 гектар майҙанда ағас уҫтыртылып, государство тарафынан билдәләнгән план тулыһынса үтәлде. Бөрө, Бүздәк, Дүртөйлө, Краснокам, Шишмә, Яңауыл районҙары быйыл ағас уҫтыртыу буйынса государство планын байтаҡ арттырып үтәүгә өлгәштеләр. Шул уҡ ваҡытта уҫтыртылған ағастарҙа үҙ ваҡытында яҡшы тәрбиә булдырҙылар.

Ағас токомдарының юғары сифатлы уҫтыртыу материалдарын етештереүсе колхоз урман питомниктәренең селтәре киңәйгәндән-киңәйә бара. Күп кенә колхоздар питомниктәрҙә ағас токомдарының уҫтыртыу материалдарын етештереүгә серьеҙ иғтибар бирҙеләр. Мәҫәлән, Бүздәк районында колхоз питомниктәрендә 4 миллиондан артыҡ, Дүртөйлөлә — 3,7 миллион, Миәкәлә — 2,9 миллион, Шишмәлә 1,3 миллион тәп уҫтыртыу материалы үҫтерелде.

1950 йыл эсендә республика колхоздарында 65 быуа һәм һыу яҡлығы төҙөлдө һәм төҙөлөп бөтөп килә.

Үлән баҫыулы сәсеү әйләнеше индереү һәм уны үҙләштереү планы үтәлде. Хәҙер әреләтелгән колхоздарҙа әлек индерелгән үлән баҫыулы сәсеү әйләнешен аныҡлау һәм яңынан проектлаштереү эштәре йәйелдерелде.

Республикабыҙҙың колхоздары һәм машина-трактор станцияһы тупраҡты эшкәртеүҙең дөрөҫ системаһын үҙләштереү эшен байтаҡ яҡшыртттылар. Быйыл, үҙған йылға ҡарағанда, предпружникле һабандар менән пар ерҙәрен һөрөү һәм тунға һөрөү 506,4 мең гектарға артты. Тунға һөрөүҙең алда 277 мең гектар майҙанда ҡамыл төбө йомшартылды. Ә 1949 йылда ҡамыл төбөн йомшартылды 94 мең гектар майҙанда ғына үткәрелгәйне.

1950 йылдың ҡышында һәм яҙында сәсеүлектәргә ике миллион тоннаға яҡын тирес, көл һәм урындағы башҡа ашламалар, шулай уҡ тупраҡҡа 6 мең тоннанан артыҡ минераль ашламалар индерелгәйне.

Сортлы, шулай уҡ юғары урожай биреүсе районлаштырылған һәм урындағы сорт орлоҡтар сәсеү майҙаны ла байтаҡ артты.

Ауыл хуҡалығы эшсәндәренең колхоз баҫыуҙарында үҙ-үҙҙәрен аямайынса эшләүҙәре, колхоз производствоһының материаль-техник базаһының артабан нығыуы, агротехниканы кин ҡулланыу һәм баҫыу эштәренең сифатын яҡшыртыу һөҙөмтәһендә республикабыҙҙың колхоздары һәм МТС-тары быйыл ауыл хуҡалығы культураларының урожайын, шулай уҡ продукты биреүсе общественный малдар һанының байтаҡ үҫеүен тәьмин иттеләр.

Былар бөтөһө лә колхоздарға, райондарға һәм республикабыҙға тотош государствоға иген һәм картоф тапшырыу планын срогынан алда үтәүгә мөмкинлек бирҙе. Республикабыҙҙың колхоздарына үҙ хуҡалыҡтарын үҙҙәренең юғары сифатлы сәсеү орлоҡтары менән тәьмин итеүгә мөмкинлек биреләе. Бөртекле ашлыҡ һәм башҡа үҫемлек продуктыларын етештереү мәсьәләһен уңышлы хәл итеү продукты биреүсе общественный малдар һанын артабан үҫтереүгә һәм продукты биреүсәнлеген күтәреүгә тулы шарттар тыуҙырҙы. Колхозсыларҙың хеҙмәт көндәренә натуралата һәм аҡсалата түләү байтаҡ артты.

Тыуған илебеҙҙең сәскә атыуы өсөн үҙ-үҙенде аямай хеҙмәт итеү — юғары урожай мастерҙәренең, малсылыҡ работниктәренең, механизаторҙарҙың яңы армыһын тыуҙырҙы.

Башҡортостан колхоз крәстиәндәре Бөйөк Октябрь социалистик революцияһының 33 йыллығын ауыл хуҡалығы өлкәһендә бына шундай зур өлгөҙәр менән билдәләнеләр. Ләкин республикабыҙҙағы айырым колхоздарҙың, МТС һәм ауыл хуҡалығы органдарының эшендә булған етешһеҙлектәрҙе әйтмәй китеү дөрөҫ булмаҫ ине.

Иптәш Г. М. Маленков 1949 йылдың 6 ноябрендә Мәскәү Советенең тантаналы утырышында һөйләгән доклалында: «Беҙҙең уңыштарыбыҙ бәхәсһеҙ. Ләкин иптәш Сталин беҙҙе һауаланмаҫҡа һәм тыныслыҡта ойоп ҡалмаҫҡа өйрәтә. Тайҙа һауалылыҡ, хуш күреҙлек, үҙ-үҙенде тынысландырыу һәм мин-минлек урын тота, кайҙа большевистик талапсанлыҡ һәм үҙ-үҙенде тәнҡитләү юҡ, унда артабан алға хәрәкәт итеү туҡтала, унда туҡталып ҡалыу хәтәрһеҙә», тине.

Ауыл хуҡалығы работниктәре быйылғы ауыл хуҡалығы йыһындағы етешһеҙлектәргә ныҡлы анализ яһарға һәм уларҙы киләсәктә ҡабатламау саралары күрергә тейештәр. Бының өсөн хәҙер ауыл хуҡалығы эштәрен тиҙерәк тамамлау менән бергә, киләһе ауыл хуҡалығы йыһына, бөтәһенән элек, яҙғы сәсеүгә яҡшы әҙерлек менән килеү өсөн һайлау алды социалистик ярышын киң йәйелдерергә кәрәк. Был, һәр бер колхозда етерлек күләмдә яҡшы сәсеү орлоғо әҙерләү, МТС-тарҙа тракторҙарҙы, комбайндарҙы һәм башҡа тағылма машиналарҙы, шулай уҡ колхоздарҙа ауыл хуҡалығы инвентарҙәренә ремонтты юғары сифатлы итеп үткәреү, кышҡы агротехник саралар планын уңышлы үтәү өсөн көрөште киң йәйелдереү, тиҫкә һүҙ.

Продукты биреүсе общественный малсылыҡты йышы торлактарҙа, тук ҡышлатыуҙы тәьмин итеү, малдарҙың ауырыуына һәм үлеүенә юл ҡуймау — бөгөнгө көндә иң мөһим бурыстарҙан иҫәпләнә. Бер үк ваҡытта доход бүлеүгә һәм 1951 йыл эсен колхоздарҙа производство пландары һәм инеш-расход сметалары төҙөүгә яҡшы әҙерлекте тәьмин итергә кәрәк.

Агротехник укыуҙы, кадрҙар әҙерләүҙе киң йәйелдереп, мичуринсе агробиология фәне һәм алдынғыларҙың тәжрибәләре менән ҡоралланып, 1951 йылда ауыл хуҡалығы культураларынан тағы ла юғарыраҡ урожай алайыҡ, общественный малсылыҡтың яңы күтәрелешенә өлгәшәйек!

В. Нәбиуллин,
Башҡорт АССР-ы Ауыл хуҡалығы министры.

Тәүге хәрби балалар шатлык менән хәрштыланылар. А. Чернинский фотоэтюды.

АГИТПУНКТТА БЕР КӨН

Черниковск ҡалаһындағы 6-сы һайлау участкаһының агитпункты нефть институтында урынлашҡан. Был — ҡалала ин яҡшы агитпунктарҙың береһе.

Йылы, яҡты һәм иркен бүлмә. Төҙөлөргә яҡ пәрҙәләр элелгән, иҙәнгә таҙа ковер йәйелгән. Бында инһең, сыуаһың киләй. Ундағы йән һине тағы ла бер аҙ уҡтырырға хыҫтаған кеүек булып тойола. Бүлмә уртаһындағы кин һәм оҙон өҫтәл ер яҡы хыҙыл бүҫтау менән ҡапланған. Уның өҫтөнә 12 төрлө газета һәм 4 төрлө журнал, иҫкәртә ингәс тә уң яҡта зур витрина. Бында һайлаусыларға ҡарата булған аҙабиәттең телһәң ниндәйе табып була. Стеналарҙа партия һәм хөкүмәт етәкселәренең, классик яҙыусыларҙың портреттары, донъяның политик картаһы бар.

Агитпункт кенәз институттың преподавателе интәй Постников етәкселек итә. Бында институттың студенттәренән һәм преподавательдәренән 123 кеше составында агит коллектив уҙған һайлауҙарҙан бирле әҙерләп әшләп килә. Агитколлектив үҙенең эшен алдан төҙөлгән план буйынса алып бара. Һәр бер йома көн һайын агитаторҙар менән уҙғарыласаҡ беседаларҙың темаһы буйынса семинарҙар үткәрелә. Урындағы Советтарға һайлауҙар кеүен билдәләү тураһында Указ ирлан ителгәндән бирле бында агитаторҙар менән 4 тапҡыр семинар уҙғарылған. Семинарҙарҙа агитаторҙар өсөн темалар буйынса яҡшы әҙерлекле лекциялар һәм докладтар уҡыла. Октябрь айында күпселек агитаторҙар һайлаусыларҙың әйҙәренә 6-шар — 7-шәр беседа үткәргәндәр. Агитаторҙарҙан студент Алексеев, Кубалдина, Шаршуков, Соколов, Рубашевская һәм башҡа интәйҙәр айырыуса яҡшы эшләйҙәр. Улар һайлаусылар менән Кореялағы вәҡиғалар, тыныслыҡ яҡлаусыларҙың Икенсе Бөтә Донъя конференцияһы йомғаҡтары, коммунизмдың бәйек төҙөлөштәре, Совет һайлау системаһы һәм башҡа темаларға беседалар уҙғаралар.

Агитколлектив һайлаусылар менән өҙлөкһөҙ элемтәлә эшләй. Агитпунктта уҙғарыласаҡ доклад, лекция һәм йыйылыштар тураһында һайлаусыларға белдереү өсөн махсус сатыры билеттәре бастырыла һәм уны агитаторҙар тараталар.

Агитпунктта иртәнге сәғәт 9-ҙан алып төнгө сәғәт 12-гә тиклем дежурство ҡуйылған. Иртәнән алып төнгө тиклем һайлаусылар унда өҙлөкһөҙ булып торалар. Бында бигерәк тә яҙ кендәрендә кеше бик күп. Ҡайһы бер ауыл йомшаҡ диванға уҙатырып яңы газета йәки журнал уҡыйҙар, ҡайһы бер әңгәҙәре шахмат-шашка уйнайҙар, бер нисә кеше радиоприемник аша Мәскәүҙән, Өфөнән, Ҡазандан һәм илебеҙҙең башҡа ҡалаларынан концерт тыңлайҙар.

Агитпункт һайлаусылар өсөн яңа кенә лекторийһы ойошторған. Бында төрлө темаларға ҡыҙыҡлы лекциялар планлаштырыла. Уҙған ял кендәренең береһендә институт студенткаһы интәй Зайнуллина «Советтар Союзы тыныслыҡ өсөн көрәштә» тигән темаға лекция уҡыны.

Черниковск ҡала Совете депутаты, ҡаланың мәғариф бүлеге мөдире интәй Пустарнакова ҡала Советенең һәм уның депутаттарының эше тураһында доклад менән сығыш яһаны.

Үҙенең һайлаусылар алдында биргән отчетында интәй Пустарнакова 1947 йылда булып уҙған һайлауҙарҙан һуң ҡала тормошондағы зур үҙгәрештәр тураһында һөйләне.

Һуңғы өс йыл эсендә ҡаланың бюджеты 6 миллион һумға артҡан. Ҡала бюджетенең күпселек өлөшө хеҙмәтсәндәрҙең материаль-культура тормош хәлдәрен яҡшыртыуға юнәлтелгән. Һуңғы өс йыл эсендә генә ҡала 6 яңы мәктәп төҙөлгән. Мәктәптәрҙә уҡыусыларҙың һаны өс миллиондан күберәккә артҡан. Ҡалала бик күп һанда дауалау, культура һәм балалар учреждениеләре төҙөлөп эшкә башлаған. Врачтар һаны 110, уҡытыусылар 83 кешегә артҡан.

1949 йыл эсендә генә ҡалала 52 мең квадрат метрға яҡын торлаҡ майҙаны төҙөлөп, эксплуатацияға тапшырылған һәм ҡаланы төҙөкләндереүгә 12 миллион һум аҡса тотолған.

Депутат Пустарнакова Черниковск ҡалаһын нығытыу һәм үҫтереүҙә Совет хөкүмәте һәм партия тарафынан бик күп ярҙам күрһәтелеп тороуы тураһында һөйләне.

— Хеҙмәтсәндәр депутаттарының ҡала Совете исполкомы, уның даими комиссиялары һәм депутаттар ҡаланы төҙөкләндереү, хеҙмәтсәндәрҙең культура-тормош шарттарын яҡшыртыу буйынса байтаҡ эштәр башҡарҙылар. Ләкин етешһеҙлектәр бик күп әле. Яңы һайланасаҡ депутаттар был етешһеҙлектәрҙе бетереү өсөн көрәштәрен тейештәр, — тине интәй Пустарнакова.

Һуңынан һайлаусылар һуғыштан һуңғы сталинсе биш йыллыҡ тураһындағы закондың тормошҡа ашырылыуы, тигән документаль фильмде ҡаранылар.

М. Мостафин.

ИЛЕМ ТАУЫШЫ

Яҙғарынан ашҡан таштың һымаҡ
Күтәрелә илем тауышы!
Һәм тарата ергә йәшәү кеҫә —
— Бәйек Коммунизм һулышын!
Йөрәктәргә һүнмәҫ йәйғы һибеп
тороҫ киҫә,
суйын яратә!
Дөйөм төрөнлеген
бәреп сыға,
Машиналәр йөрәтә
ул тауыш!
Теләктәргә төмлө аҙыҡ булып
Баҫыуҙарҙан килә урғылып!
Мәктәптәрҙә гөрләй,
йөҙиттәр төҙөй,
шахталарҙа йырлай
ул тауыш!
Бейек төҙөлөш булып күтәрелә
Каховкала, Волга буйында.
Тинһеҙ шатлыҡ булып
урғыл ара
Төркмән далаһынан
ул тауыш!
Ер тетрәтеп ҡотоп аша үтә,
тауҙар яра,
таштар аҡтарҙа
Ыласынһай күккә күтәрелә
Йәшәү дәрте биреп
ул тауыш!
Кин ер күкрәгендә ул яңғырай,
Милләттәр телдәр уны ҡабатлай:
ныҡлыһың дуҫлыҡ!
— Йәшәһен тыныслыҡ!
— Тыныслыҡ һәм тыныслыҡ!

Ә. Зәйнуллин.

Район ауыл хужалығы күргәҙмәһе

Октябрь байрамы кендәрендә Бүздәк ауылында Бүздәк районы колхоздарының ҡатнашлығында ауыл хужалығы күргәҙмәһе ойошторолдо. Унда райондың алдынғы колхоздарының иленселек һәм малсылыҡ өлкәһендәге уңышлыҡтары күрһәтелде.

Тимерғәзов исемендәге ауыл хужалығы артели күргәҙмәлә малсылыҡ фермаһы экспонаттарын уңышлы ойоштороп. Унда колхоздың током малдары — һыйыр, сусҡа һәм ат күйылған.

«Алға» колхозы күргәҙмәлә йәшелсә экспонаттары — кәбестәләр, кишерҙәр, сөгәлдерҙәр менән ҡатнашты.

Күргәҙмәлә бик күп колхоздар юғары продукты биреүсе малдарҙы, шулай уҡ йорт ҡоштары, йорт ҡуяндары, фермаларҙа аҫралған төлкөләр һәм башҡаларҙы күрһәттеләр.

Район ауыл хужалығы күргәҙмәһе тамамланыу менән алдынғыларға аҡсалата премиялар бирелде.

А. Васильченко.

Ауыл хужалығы кадрҙары әҙерләү мәктәбе

Благовещен өлкә ауыл хужалығы мәктәбен быйыл 76 кеше тамамланы.

Курсты тамамлаусыларҙың 64 процентә экзаменде «отлично» һәм «яҡшы» билдәләренә тапшырҙылар. Галкова, Дьяконов, Старцева (Бөрө районы), Луговой, Антипина (Благовещен районы), Абрамова, Щербакова (Покровка районы), Исламов һәм Локманов (Аскын районы) нитәштәр курсты «отлично» билдәләре менән генә тамамланылар. Курсты тамамлаусылар республикабыҙҙың райондарына эшкә ебәреләләр.

Хәҙер мәктәптә яңы набор уҡыуға башланы. Унда 36 кеше уҡый.

Курста уҡыусылар өсөн бөтә шарттар тыуҙырылған. 80 кешелек дәйем торлаҡ, ашхана, библиотека бар. Курсанттар мәктәптең бай уҡыу хужалығында теоретик һәм практик занятиелар үтәләр.

И. Меньков.

БЕРЛӘШКӘН МИЛЛӘТТӘР ОЙОШМАҺЫ ГЕНЕРАЛЬНЫЙ АССАМБЛЕЯҺЫНЫҢ БИШЕНСЕ СЕССИЯҺЫ

Политик комитеттең 6, 7, 8 ноябрҙәге ултырыштарында

БМО Генераль Ассамблеяһының Политик комитетында «һуғыш хәрәкәттәре башланған вәҡиғала государстволарҙың бурыстары» тигән мәсьәләне тикшереү дауам итә. Билдәле булыуынса, был мәсьәлә Югославия делегацияһы тарафынан ҡуйылды. Был делегация ошо мәсьәлә буйынса резолюция проекты тапшырҙы.

Советтар Союзы делегацияһы был мәсьәлә буйынса үҙ резолюцияһының проектын тапшырҙы. Проектта һәжүм итеүҙә ғәйепле булған яҡты билдәләргә сәҡырылырға мөмкин булған халыҡ-ара органдарға күрһәтмәләр бирелә һәм агрессор билдәләнелә. Уның нигеҙенә 1933 йылда уҡ СССР хөкүмәте тарафынан тәҡдим ителгән билдәләү һалынған.

Политик комитеттең 6 ноябрҙәге ултырышында сығыш яһап, Франция вәкиле Лакост, Югославияның резолюция проекты агрессор хәлен еңеләйтеүе һәм агрессия ҡорбаны булған государство өсөн ҡыйынлыҡтар тыуҙырыуы мөмкин булған сараларҙы күҙҙә тота, тип билдәләне. Был айҡанлы, Лакост, Югославия делегацияһы тағы ла «аныҡлыраҡ формулировка» индерһен, тигән теләк белдерҙе.

Колумбия һәм Куба вәкилдәре лә оҡондай уҡ рухта һөйләнеләр.

Советтар Союзы вәкиле Зарубин комитет иғтибарын Югославия делегацияһы тарафынан тапшырылған документтә БМО Уставының 6-сы главаһын яңылыш аңлау барлығына юнәлтте. Югославия делегацияһының резолюция проектында һәм аңлатыу запискаһында, Именселек Совете, йәнәһе, тыныслыҡҡа һәм именселекҡә ҡурҡыныслыҡ барлыҡҡа килгәнгә тиклем бер ниндәй зә саралар күрә алмай, тигән хата раҫлау бар.

Ысынбарлыҡта Устав Именселек Советенә тыныслыҡҡа ҡурҡыныслы тураһан-тура барлыҡҡа килтереүе мөмкин булған бәхәстәрҙе генә түгел, ә тыныслыҡҡа тураһан-тура ҡурҡыныслы булып тормаған, ләкин киләсәктә бындай ҡурҡыныслы барлыҡҡа килтереүе мөмкин булған бәхәстәрҙе лә тикшереү хоҡуҡын биреүҙе күҙҙә тота.

СССР вәкиле Югославия делегацияһының практик тәҡдимдәрен ентекле рәүештә тәнҡитләне һәм, был тәҡдимдәр ҡабул ителерлек түгелдәр, сөнки практикала улар агрессияға ҡаршы көрәш средствоһы булмаясаҡтар, ә агрессорҙарға ярҙам ғына итәсәктәр, тип ышандырырлыҡ итеп күрһәтте.

Совет тәҡдимдәренең асылы тураһында һөйләп, Зарубин проекттың өсөнсө пунктына комитет иғтибарын айырыуса юнәлтте. Унда, ниндәй зә булһа государство үҙенең сиктәренә яҡын урында байтаҡ һанда ҡораллы көстәр мобилизовать иткән йәки туплаған вәҡиғала, бындай хәрәкәттәр яныған государство дипломатик йәки халыҡ-ара бәхәстәрҙе тыныс юл менән хәл итергә мөмкинлек биреүсе ысулдарҙы ҡулланырға хоҡуҡлы, тигән күрһәтмә бар. Был государство шулай уҡ, шул уҡ ваҡытта, хәрби хараҡтерҙә булған яуап саралары ла күрә ала, ләкин ул сикте аша сығырға тейеш түгел.

7 ноябрҙәге ултырышта БССР делегацияһының етәксеһе К. В. Киселев сығыш яһаны. Ул, белорус делегацияһы Югославия резолюцияһының проектын ҡабул ителмәҫлек, тип иҫәпләй һәм уға ҡаршы тауыш бирәсәк, тип белдерҙе.

Польша вәкиле Виневич үҙенең сығышында, Югославияның резолюция проекты БМО Уставын хөрмәтләмәүҙе белдерә һәм агрессорҙы һәм уның ҡорбанын бер тигеҙ итеп ҡуя, тип күрһәтте. Польша делегацияһы, тип белдерҙе, был проектҡа, шулай уҡ Именселек Советенең функцияларын «тыныслыҡты һаҡлау буйынса комиссияға» тапшырыуҙы күҙҙә тоткан Куба тәҡдимдәренә лә ҡаршы киләһ. Агрессияны тулыһынса билдәләгән һәм тыныслыҡты тәьмин итеү маҡсаттарына хеҙмәт иткән Советтар Союзы делегацияһының резолюция проектын Польша делегацияһы яҡлай, тине Виневич.

Унан һуң сығыш яһаған АҠШ вәкиле Лодж Югославияның резолюция проекты БМО Уставын боҙоп, агрессорҙы һәм уның ҡорбанын бер тигеҙ итеп ҡуя һәм агрессор өсөн ыңғай шарттар тыуҙыра, тип таный, шул уҡ ваҡытта, Югославия проектында, йәнәһе, файҙаланылыуы мөмкин булған идеялар бар, тип белдерҙе.

Лодж, совет проекты, йәнәһе, «агрессияны асыҡтан-асыҡ билдәләүҙән ситләшә», тип белдереп уға ҡаршы сыҡты.

Украина ССР-ы вәкиле Война Югославия резолюцияһының проектына ҡаршы сыҡты.

УССР делегацияһы, тип белдерҙе йомғаҡлау һүҙендә Война, агрессияны аныҡ һәм тулы билдәләгән совет делегацияһының резолюцияһын тулыһынса яҡлай.

Чехословакия вәкиле Фриш шулай уҡ Югославия резолюцияһының проектына ҡаршы сыҡты һәм СССР резолюцияһының проектын яҡланы.

Канада вәкиле Пирсон, совет тәҡдимдәре «ярашлы түгелдәр», тип иҫбатларға тырышты.

8 ноябрҙә Политик комитеттең ултырышында Сирия делегацияһы агрессия төшөнсәһен билдәләү тураһында совет тәҡдимдәрен халыҡ-ара хоҡуҡ комиссияһына тапшырырға тәҡдим итеүсе резолюция проектын индерҙе. Швеция делегацияһы Сирия резолюцияһының проектына Югославияның резолюция проектын да шул уҡ комиссияға тапшырырға тәҡдим итеүсе төҙәтеү индерҙе.

Югославия делегацияһы үҙенең баштағы проектынан бер ни тиклем айырылып тороусы яңы резолюция проектын индерҙе. Мәҫәлән, яңы проект тыныслыҡты һаҡлау буйынса комиссияны конфликт районына ебәреүҙе күҙҙә тота, «тыныслыҡты боҙған өсөн йәки агрессия актын яһаған өсөн яуаплылыҡ» билдәләнелгән вәҡиғалар өсөн Йәки агрессия актын яһаған өсөн яуаплылыҡ» билдәләнелгән вәҡиғалар

Бөтә илдәрҙең пролетариҙәре, оерләшегеҙ!

32-се йыл сыға.

Кызыл Башкортостан

1950 йыл
№ 228 (8685)
14
НОЯБРЬ
шишәмбе

ВКП(б)-ның Башкортостан Өлкә һәм Өфө ҡала Комитеттары, Башкорт АССР-ы Верховный Советы һәм хеҙмәтсәндәр депутаттарының Өфө ҡала Советы органы.

Хаҡы 20 тин.

Ауыл хужалығы эшселәре, МТС һәм совхоздарҙың трактористәре, комбайнерҙәре, механиктәре! Ауыл хужалығы техникаһын якшырак файҙаланығыҙ, хеҙмәт етештереүсәнлеген күтәрегеҙ. Игенселекте һәм малсылыкты электрләштереүҙе алға ебәрегеҙ!

(ВКП(б) Үҙәк Комитеты сакырыуҙарынан).

Урындағы Советтәргә һайлауҙарға әҙерлектә агитация эшенең юғары идеялылығы өсөн

Республикабыҙ хеҙмәтсәндәре урындағы Советтәргә һайлауҙарға әҙерләнәләр. Һайлау округтары һәм һайлау участкалары тәүге эштәре тамамланды. Һайлаусыларҙың исемлектәрен төҙөү тамамланыу алдында тора. Хәҙер ҡала һәм район Советтәренә депутатлыҡҡа кандидаттар күрһәтеү эше башланды.

Һайлауҙарға әҙерлек эше көндән-көн киң ҡолас ала. Һайлау участкаларының агитпункттарында, күпселек урында, хеҙмәтсәндәр араһында массовый-политик эш киң йәйелдерелде. Хәҙерге ваҡытта республикабыҙ партия ойошмаларының агитколлективтәрендә 60 меңдән артыҡ агитатор эшләнә. Уларҙың иң күпселеге һайлау участкалары агитпункттарында эшләйҙәр. Был агитаторҙар большевиктар партияһының политикаһын, халыҡ-ара хәлде, Совет хөкүмәтенең эске һәм тышҡы политикаһын киң массаға данлы рәүештә аңлатырға, хеҙмәтсәндәрҙең политик һәм производство активлегын коммунизмдың бөйөк төҙөлөштәрен уңышлы хәл итеү өсөн көрәшкә юнәлтеүгә сакырырға тейеш.

Хеҙмәтсәндәр депутаттарының урындағы Советтәренә һайлауҙарға әҙерлек айҡанлы күп урында партияның тәүге ойошмалары, район һәм ҡала комитеттәре массовый-политик эшкә өтәкселектә байтаҡ якшыртты. Өфө ҡалаһының бөтә һайлау участкалары ла һайлаусыларҙы үҙҙәренә йәлеп итерлек итеп йыһазландырылдылар. Ҡаланың партия райкомдары һайлауҙарға әҙерлектә агитаторҙарҙың бурыстары, коммунизмдың бөйөк төҙөлөштәре, Октябрь социалистик революцияһының 33 йыллығы тигән темаларға доклад-тар менән агитаторҙарҙың район һәм куст конференцияларын үткәрҙеләр. Агитаторҙар һайлаусылар араһында һайлау законы, Сталинсе Конституцияның төп принциптары, халыҡ-ара хәл һәм башҡа шундай темаларға беседалар үткәрәләр. ВКП(б) райкомдарының работниктәре агитпункттарҙың эшенә даими контроллек итәләр һәм конференциялар, семинарҙар үткәрәләр.

ВКП(б)-ның Октябрьский ҡала комитеты агитацион-массовый эш, хеҙмәтсәндәр араһында политик тәрбиәләү мәсьәләләре буйынса бюро ултырыштарында системалы рәүештә тикшереп тора. Ай һайын партия ойошмалары секретарҙарының семинарын, ай ярымға бер тапҡыр агитаторҙарҙың ҡала йыйылыштарын үткәрә. Политик темаларға доклад-тар ойоштороу менән бергә, производство пропагандаһына — алдынғыларҙың эш тәжрибәләрен таратыуға серьез иғтибар бирә. ВКП(б)-ның Будәк, Шишма, Дүртөйлө, Миәкә, Стәрлетамаҡ райондары ла агитацион-массовый эшкә өтәкселектә байтаҡ якшыртты.

Хеҙмәтсәндәр депутаттарының урындағы Советтәренә һайлауҙарға әҙерлек айҡанлы партияның тәүге ойошмалары агитаторҙар составын политик әҙерлекле, практик эштә үҙҙәрен күрһәткән коммунистар һәм партияһыҙ большевиктар иҫәбенә тулыландырҙылар. Ғафури районының Сәйетбәк ауылындағы агитпункт 33 агитаторҙы берләштерә. Агитаторҙар менән партия ойошмаһы секретаре иптәш Мәүлетҡолов ҡаҙна һайын якшы әҙерлекле семинар үткәрә. Агитаторҙар һайлауҙар тураһындағы Положениене, халыҡ-ара хәлде, илебеҙҙәге яңылыҡтарҙы хеҙмәтсәндәргә даими аңлатып баралар. Агитаторҙарҙан Исмәғил Утяганов, Асия Сәйфуллина, Рәбиға Салауатова, Мотиғулла Шәйехмәтов иптәштәрҙең беседалары айырыуса юғары йөкмәткеле, урындағы фактыларға нигеҙләнгән һәм мәксәткә юнәлтелгән булалар.

Һайлаусыларҙың киң массалары араһында пропаганда һәм агитация эштәрен әлегә өйөштороған партия ойошмалары агитпункттар һәм агитколлективтар һаны көндән-көн арта. Меңәрләгән агитаторҙар большевистик тоғро һүҙ менән хеҙмәтсәндәрҙе илебеҙҙең хужалыҡ һәм культура төҙөлөшөндә яңынан-яңы уңыштар яулап алыу өсөн фиҙакәр хеҙмәткә күтәрәләр. Киң массаны совет патриотизмы рухында тәрбиәләйҙәр.

Шулай ҙа, бөтә ерҙә лә һайлауҙарға әҙерлек айҡанлы агитацион-массовый эш тейешле кимәлгә күтәрелгән тип әйтеп булмай әле. Баймаҡ һәм Салауат райондарында район үҙәгенән алыҫтағы **һайлау участкаларында әле булһа агитпункттар** төҙөлөп эшкә башламаған. Шуның менән бергә, күп кенә урындарҙа агитацион-массовый эштең юғары йөкмәткеле, маҡсатҡа юнәлешле булыуына тейешле иғтибар бирелмәй. Беседалар дөйөм политик темаларҙа ғына булалар, предприятиенең, колхоздың үҙендәге фактыларға нигеҙләп, конкрет бурыстарға бәйләп үткәрелмәйҙәр. Агитаторҙарҙың беседаларындағы был етешһеҙлектәр, бөтәһенән элек, улар менән партия ойошмалары секретарҙәренең системалы семинарҙар һәм тәжрибә уртаҡлашыу кәңәшмәләре үткәреп бармауҙарынан килә. Күп кенә урындарҙа райондың етәксе работниктәре эшселәр һәм колхозсылардың дөйөм йыйылыштарында политик темаларға докладтар менән сығыш яһамайҙар.

Һуғыштан һуңғы биш йыллыҡ планды уңышлы үтәү өсөн көрәшкә бик зур ижади көс һалған совет халҡы партия һәм хөкүмәтебеҙҙең Куйбышев, Сталинград, Каховка гидроэлектростанцияларын, Төн Төркмәнстан, Көньяҡ Украинаһ һәм Төньяҡ Крым каналдарын төҙөү тураһындағы ҡарарҙарын тормошҡа ашырыу эшенә зур күтәренкелек менән тотондолар. Америка-Англия империалистәре Кореяны ҡанға батырған һәм есенсе бөтә донъя империалистик һуғышын тоҡандырырға ынтылған бер ваҡытта, совет кешеләре сталинсе эшоханың гиганттарын төҙөйҙәр, тәбиғәттә үҙгәртеп ҡоралар, суллектәрҙе сәсә атыусы баҫыуларға әүерелдерәләр.

Бөйөк Тыуған илебеҙҙең экономик көсөәте көндән-көн нығыу менән бергә совет кешеләренең культура таләптәре һәм политик активлектәре лә үҫә. Ошондай шарттарҙа партия ойошмаларынан, агитколлективтәрҙән һәм һәр бер агитаторҙан массовый-политик эште көсәйтеү, уның идея йөкмәткеһен якшыртыу талап ителәр. Бөтәһенән элек, лекцияларҙың, докладтарҙың һәм беседаларҙың илебеҙҙәге бөйөк төҙөлөштәрҙе тулыһынса сағылдырған, урындағы фактыларға нигеҙләнгән булыуына һәм шулай итеп тыңлаусыларҙы ҡыҙыҡһындырырлыҡ булыуына иғтибар итергә тейеш. Иптәш Булганиндың Мәскәү Советының тантаналы ултырышында Бөйөк Октябрҙең 33 йыллығы тураһында һөйләгән докладының төп принциптәре нигеҙендә эш күреү политик агитацияның йөкмәткеһен тағы ла байытасаҡ.

Урындағы Советтәргә һайлауҙарға әҙерлек айҡанлы йәйелдерелгән массовый-политик эш хеҙмәтсәндәрҙең политик һәм производство активлегенең яңы күтәрелеген тәьмин итергә тейеш. Партия ойошмаларынан һәм һәр бер агитаторҙан массовый-политик эште коммунистар менән партияһыҙҙарҙың сталинсе блогының яңы еңеүен тәьмин итеүгә, хеҙмәтсәндәрҙе совет патриотизмы рухында тәрбиәләүгә, СССР халыҡтарының дуҫлығын тағы ла нығытыуға, киң массаны партия һәм бөйөк Сталин тирәһенә тағы ла тығыҙыраҡ туплау маҡсатына юнәлтеү талап ителә.

Дағыстан АССР-ының Верховный Совете Президиумына, Дағыстан АССР-ының Министрҙәр Советенә, ВКП(б)-ның Дағыстан Өлкә Комитетына

ССР Союзы Министрҙәр Совете һәм Бөтә Союз Коммунистар (большевиктар) партияһының Үҙәк Комитеты Дағыстан Автономиялы Совет Социалистик Республикаһының 30 йыллығы көнөндә Дағыстан эшселәрен, колхозсыларын, интеллигенцияһын һәм бөтә хеҙмәтсәндәрен ҡотлай.

Бөйөк Октябрь социалистик революцияһы Дағыстан халҡын феодаль-капиталистик изелеүҙән, политик һәм милли хөкүмәтһеҙлектән ҡотҡарҙы һәм уның алдында социалистик төҙөлөштең киң юлын асты.

30 йыл эсендә Дағыстан АССР-ының хеҙмәтсәндәре Ленин — Сталин партияһы өтәкселегендә, Советтәр Союзының бөтә халҡтары ярҙамында республиканың экономикаһын һәм культураһын үҙгәреүҙә ҙур уңыштарға өлгөштөләр. Дағыстанда әре промышленность барлыҡҡа килде, уның валовой продукцияһы 1913 йылғы кимәлдән 16 тапҡырҙан ашыуыраҡҡа артыҡ. Колхоз ҡоролошонда ецеүе һеҙемтәһендә юғары механизацияланытырылған ауыл хужалығы һәм уның мөһим тармағы — общественный малсылыҡ йылдам үҫә.

Республика хеҙмәтсәндәренең көн-күреше үҫә, Дағыстан халҡтарының фарманһыҙ милли, йөкмәткеһе менән социалистик культураһы ҡеүәтле сәскә атыуға өлгөшөтө. Совет власы йылдарында республикала грамотаһыҙлыҡ бөтөрөлдө, мең-дән ашыуыраҡ мәктәп, 17 махсус урта һәм 5 юғары уҡыу йорто асылды, библиотекаларҙың, клубтарҙың, киноустановкалар һәм театрҙарҙың киң селтәре буҙырыҙды.

ССР Союзы Министрҙәр Совете һәм ВКП(б) Үҙәк Комитеты, Дағыстандың эшселәре, колхозсылары һәм интеллигенцияһы халҡтар араһында тыуандарса дуҫлыҡты артабан да нығытасаҡ, республиканың хужалығын һәм культураһын артабан күтәреү өсөн, коммунизм юлы буйынса шанлыслы ҡеүәттә алға барыусы бөйөк социалистик Тыуған илебеҙҙең ҡеүәтен нығытыу өсөн фиҙакәр көрәшсәк, тип нығлы ышаныс белдерә.

ССР Союзы Министрҙәр Совете.

Бөтә Союз Коммунистар (большевиктар) Партияһының Үҙәк Комитеты.

Шишмә районы, Ново-Троицк МТС-ы трактористәренең, комбайнерҙәренең, трактор бригадалары бригадирҙәренең, ремонт эшселәренең һәм специалистәренең

Башҡорт АССР-ының бөтә трактористәренә, комбайнерҙәренә, трактор бригадалары бригадирҙәренә, ремонт эшселәренә һәм ауыл хужалығы специалистәренә

МӨРӘЖӘҒӘТЕ

Ҡәҙерле иптәштәр!

Һуғыштан һуңғы сталинсе биш йыллыҡты тамамлау йылында беҙҙең МТС коллективы эштә ҙур уңыштарға өлгөштө. Беҙҙең МТС тарафынан хеҙмәтләндерелгән колхоздар быйыл юғары урожай үҫтереп алдылар; колхоздар государствоға иген тапшырыу йөкләмәләрен срогынан алда үтәнеләр, үҙҙәрен орлоҡ менән тулыһынса тәьмин иттеләр һәм, уҙған йылға ҡарағанда, быйыл колхозсыларҙың хеҙмәт кендәренә байтаҡ күп иген бирәләр.

Ново-Троицк МТС-ы механизаторҙары трактор эштәренең бөтә төп төрҙәрен срогынан алда үтәнеләр. Трактор эштәренең йыллыҡ планы 118 процентҡа үтәлде. Шартлы һәр бер трактурға эшкәртелгән ерҙең күләме 679 гектарға етте.

1951 йылда юғары һәм тотороҡло урожай алыу өсөн нығыраҡ нигеҙ һалынды, 13.000 гектарҙан күберәк майҙанда тупраҡ ер һөрөлде.

Баҫыу эштәре быйыл 16,5 тонна яғыулыҡҡа һәм 62 мең һум суммаһында средствоға экономия яһау менән тамамланды.

Беҙ был уныштарыбыҙ менән беҙҙең турала көндәлек хәстәрлек күреүсе партияға, хөкүмәтебеҙгә һәм һөйөклө юлбашсыбыҙ иптәш Сталинға бурыслыбыҙ. Республикабыҙҙың башҡа МТС-тарына ярҙам күрһәтелгән кеүек үк, быйыл беҙҙең МТС-ҡа тракторҙар һәм ауыл хужалығы машиналары менән ҙур ярҙам күрһәтелде.

Партия һәм хөкүмәтебеҙҙең был ярҙамы беҙҙе машина-тракторҙ паркын етештереүсәндекле итеп файҙаланыуҙы тағы ла арттырырға, баҫыу эштәренең юғары агротехникаһы өсөн, колхоздарҙың баҫыуҙарында юғары урожай үҫтереү өсөн көрәшергә мәжбүр итә.

Иптәштәр! 1951 йылдың баҫыу эштәренә уңышлы әҙерләнеү һәм уны ҡыҫҡа срокта ҙа, юғары агротехник кимәлдә үткәреү өсөн беҙҙә бөтә шарттар бар.

Машина-трактор паркын ҙур ваҡытында һәм сифатлы итеп әҙерләү тик беҙҙең үҙебеҙгә генә бәйле булып тора.

Беҙ, Ново-Троицк МТС-ы работниктәре, үҙебеҙҙең өстөбеҙгә түбәндәге йөкләмәләрҙе алабыҙ:

1. Тракторҙарҙы, комбайндарҙы һәм тағылма машиналарҙы ремонтлауҙың IV кварталға билдәләнгән планын хеҙмәтсәндәр депутаттарының урындағы Советтәренә һайлауҙар кәнәүә — 1950—1951 йылдың 17 декабренә үтәрбеҙ, ә тракторҙар һәм тағылма ауыл хужалығы машиналары ремонтлауҙың йыллыҡ планын 1951 йылдың 20 февраленә тамамларбыҙ.

2. Комбайндарҙы һәм башҡа урожай йыйнауҙың яҡай машиналарын ремонтлауҙы йыллыҡ планын 1951 йылдың 1 июненә үтәрбеҙ.

3. Тракторҙар һәм ауыл хужалығы машиналарын ремонтлау графиген нык һаҡларға һәм ремонтта эштең ритмле булыуын тәьмин итербеҙ.

4. Тракторҙар, комбайндар һәм ауыл хужалығы машиналары ремонтын тик «отлично» билдәһенә үткәрербеҙ.

5. Бөтә тракторҙарҙа базис деталдәрен аяҡҡа баҫтырыуҙы һәм механизмдәрҙең төҙөкләнеш тикшереүҙе үткәрербеҙ.

6. Бөтә тракторҙарҙы, тик уларҙың эҙәтен һәм яғыулыҡты расходлауын һынауҙан үткәргәс кенә, ремонттан сығарырбыҙ.

7. Бөтә тракторҙарҙы электр яҡтылығы менән йыһазландырырбыҙ.

8. Һәр бер бригаданы комплектле заправка инвентарҙәре — тракторҙарҙы механик заправкалау өсөн йыһазландырылған арбалар менән тәьмин итербеҙ.

9. 1951 йылдың 1 гинуарына тиклем техник тәрбиәләү өсөн билдәләнгән күсемә мастерскойҙарҙы ремонтлауҙы һәм йыһазландырыуҙы тамамларға һәм һәр бер тракторҙы, трактор бригадаһын инструментҙар комплекте менән тәьмин итербеҙ.

10. 1950 йылдың 15 декабренә тиклем йәғни сәсеү осоронға талап ителгән яғыулыҡты МТС-ҡа тулыһынса тапшырып куйырбыҙ.

11. Яңы маркалы тракторҙарҙы һәм комбайндарҙы ремонтлау технологияһын өйрәнеү буйынса техник уҡыуҙарҙа бөтә ремонтсыларҙы ылыҡтырырбыҙ.

1951 йылда бөтә талап ителеүҙе иҫәпкә алып, МТС эргәһендәге механизаторҙар әҙерләү буйынса курсты комплектовать итергә, унда нормаль уҡыу өсөн бөтә шарттар тыуҙырырға һәм уҡыу занятиеларын ойоштороп рәүештә башларға.

Иптәштәр, Башкортостандың МТС, ЛЗС һәм ЛМС механизаторҙары!

Беҙ һеҙҙе хеҙмәтсәндәр депутаттарының урындағы Советтәренә һайлауҙар хөрмәтенә социалистик ярышты киң йәйелдерергә һәм һайлауҙар кәнәүә машина-трактор паркын ремонтлауҙың IV кварталға билдәләнгән планын үтәү менән ҡаршыларға саҡырабыҙ.

Мөрәжәғәт Ново-Троицк МТС-ы коллективының дөйөм йыйылышында тикшерелеп ҡабул ителде.

ВКП(б) Өлкә Комитетында

ВКП(б) Өлкә Комитеты бюроһы Шишма районы Ново-Троицк МТС-ы коллективының трактурҙары, комбайндары һәм ауыл хужалығы машиналарын ремонтлау планын срогынан алда тамамлау тураһында Башкорт АССР-ының бөтә трактористәренә, комбайнерҙәренә һәм трактор бригадалары бригадирҙәренә, ремонт эшселәренә һәм ауыл хужалығы специалистәренә мөрәжәғәтен тикшерҙе. ВКП(б) Өлкә Комитеты бюроһы түбәндәге ҡарарҙы ҡабул итте.

1. Ново-Троицк МТС-ы трактористәренең, комбайнерҙәренең, трактор бригадалары бригадирҙәренең, ремонт эшселәренең һәм специалистәренең 1950—1951 йылдың ҡышҡы осоронда машина-трактор паркын ремонтлау планын срогынан алда һәм юғары сифатлы итеп үтәү тураһында Башкорт АССР-ының бөтә МТС, ЛЗС һәм ЛМС механизаторҙарына мөрәжәғәт итеү инициативаһын хупларға.

2. ВКП(б) райкомдары секретарҙарын, МТС, ЛЗС һәм ЛМС директорҙарын һәм уларҙың политик эш буйынса урынбаҫарҙарын Ново-Троицк МТС-ы коллективының мөрәжәғәтен ауыл хужалығы механизаторҙарының дөйөм йыйылыштарында тикшереүҙе үткәрергә һәм улар араһында тракторҙарҙы, комбайндарҙы һәм тағылма машиналарҙы ремонтлау пландарын срогынан алда һәм юғары сифатлы итеп үтәү тураһында Башкорт АССР-ының бөтә МТС, ЛЗС һәм ЛМС механизаторҙарына мөрәжәғәт итеү инициативаһын хупларға.

«Туймазынефть» трестының 640-сы номерле буровойҙың начальнигы иптәш А. Бораулау планының үтәлеше тураһында мәғлүмәт ала. Был буровой һайлау алды ярышында норманың арттырып үтәй. һүрәттә (һулдан уңға): буровой мастеры В. Верболюк, бурильщик И. Копняев, верховой С. Марин, буровой эшсеһе И. Ғәтәтуллин, участка начальнигы А. Резчиков һәм бурильщик ярҙамсыһы З. Әхмәтйәнов иптәштәр.

А. Червинский фотоһы.

Дағыстан АССР-ының промышленность, ауыл хужалығы, фән, культура һәм искусство работниктәрен ордендәр һәм медалдәр менән наградлау

ССР Верховный Совете Президиумының 1950 йылдың 12 ноябрҙәге Указы менән Дағыстан АССР-ының 30 йыллығы һәм промышленность, ауыл хужалығын, фән, культура һәм искусствоны үҫтереүҙә ҡаҙанғанлыҡлы уңыштар айҡанлы был республика работниктәренең ҙур төркөмө ордендәр һәм медалдәр менән наградланды:

Ленин ордене менән — 25 кеше; **Хеҙмәт Ҡыҙыл Байраҡ** ордене менән — 275 кеше; **«Почет билдәһе»** ордене менән — 400 кеше; **«Хеҙмәт батырлығы өсөн»** медале менән—225 кеше; **«Хеҙмәт отличиеһе өсөн»** медале менән — 275 кеше наградланды.

Тыныслыҡты яҡлаусыларҙың Икенсе Бөтә Донъя конгресенә делегацияларҙың Мәскәүҙән китеүе

12 ноябрҙә Совет делегацияһы тыныслыҡты яҡлаусыларҙың Икенсе Бөтә Донъя конгресенә Мәскәүҙән Варшаваға китте. Уның составында промышленность һәм ауыл хужалығының күренекле стахановсылары, атаҡлы ғалимдәр, әҙәбиәт һәм искусство деятелдәре, общественный деятелдәр бар.

Бер үк ваҡытта Варшаваға тыныслыҡты яҡлаусыларҙың Бөтә Донъя конгресенә Ҡытай Халҡ Республикаһының һәм Корея Халҡ Демократик Республикаһының делегаттары ла китте. (ТАСС).

ХЕҘМӘТСӘНДӘРҘЕҢ ҺАЙЛАУ АЛДЫ ЙЫЙЫЛЫШТАРЫ

Халҡ ышанысы өсөн

Мәсетле. (Телефон аша). «Урожай» ауыл хужалығы артеле члендәренең район Советына депутатлыҡҡа кандидат күрһәтеүгә арналған йыйылышы буласаҡ үтте. Колхозсылар Ҡорғат ауыл һайлау округы буйынса район Советына депутатлыҡҡа кандидат итеп ҡурһәтеүҙә Мәсетле партия работнигы, ВКП(б) райкомы секретаре булып эшләүсе иптәш М. Ғилмәнәүетды бер күңелдән күрһәттеләр.

Ворошилов исемендәге колхозда башсыларҙың бригадаһы менән иптәш Ҡәюмова өтәкселек итә. Уның бригадаһы быйыл үҙ участкаһынан, башҡа йылдарға ҡарағанда, байтаҡ күберәк урожай алды. Был бригада социалистик ярышта алдынғы урында тора. Ауыл хужалығы артеленең члендәре, үҙҙәренең алдынғы бригадирҙарына иптәш Ҡәюмоваға ҙур ышаныс белдереп, уны Өҫкенәй ауыл һайлау округы буйынса район Советына депутатлыҡҡа кандидат итеп күрһәттеләр.

Яңы Мишәр һайлау округы буйынса депутатлыҡҡа кандидат итеп иптәш М. Ноғманов күрһәтелде. Иптәш Ноғманов район Совете исполкомының председателе булып эшләй.

Н. Ғилмәнов.

Ауыл Совете председателе

Аҡъяр. (Телефон аша). Район үҙәгендәге Сталин исемендәге ауыл хужалығы артеленең члендәре район Советына депутатлыҡҡа кандидат күрһәтеү буйынса Аҡъяр ауыл һайлау округы буйынса район Советына депутатлыҡҡа кандидат итеп иптәш Ғ. Ғилмәнәүетдинов күрһәтелде.

Яңы Мишәр һайлау округы буйынса депутатлыҡҡа кандидат итеп иптәш М. Ноғманов күрһәтелде. Иптәш Ноғманов район Совете исполкомының председателе булып эшләй.

Н. Ғилмәнов.

Һайлауҙарға әҙерлек ойошҡанлыҡ менән бара

Хеҙмәтсәндәр депутаттарының урындағы Советтәренә һайлауҙарға әҙерлек совет ойошмаларының эшенә ҙур ойошҡанлыҡ, оперативлек талап итә. Беҙҙең район Совете исполкомы үткән һайлауҙарҙа туплаған бай тәжрибәләренән сығып, һайлауҙарға әҙерлектең тәүге көндәренән үк ойоштороу-техник мәсьәләләренә ҡарата эш планы төҙөнө. Бөтә ойоштороу-техник әҙерлек шул план нигеҙендә тормошҡа ашырыла. Ошо планға ярашлы рәүештә һәр бер ауыл Совете үҙенең төҙөлгән календарь планы буйынса эшләй.

Һайлауҙарға уңышлы әҙерләнеү мәҡсәтында ауыл Совете, культура-ағартыу учреждениеларе работниктары, тәүге партия ойошмалары секретарҙары менән инструктив кәңәшмәләр үҙғарылды. Хәҙер урындағы Советтәрҙең исполкомдары һайлаусыларҙың исемлектәрен тәҙөп бөтөү алдында тораллар. Бында беҙгә уҡыусылар, уҡытыусылар ҙур ярҙам күрһәтәләр.

Һайлауҙарға ҡарата хеҙмәтсәндәр араһында агитацион-массовый эш көндән-көн киң йәйелдерелә бара. Районда бөтәһе 54 агитпункт төҙөлөп, һайлаусылар араһында йөҙҙәрсә агитаторҙар эшләй. Агитацион-массовый эште киң йәйелдереү хеҙмәтсәндәрҙә ҙур патриотик күтәренкелек тыуҙырҙы. Район государство алдындағы мәжбүри тапшырыуҙарҙы уңышлы үтәне, ауыл хужалығы эштәрен ваҡытында башҡарып сыҡты.

Хәҙер районда хеҙмәтсәндәр депутаттарының район Советына депутатлыҡҡа кандидаттар күрһәтеү ҙур ойошҡанлыҡ һәм юғары политик кимәлдә бара. Хеҙмәтсәндәр депутатлыҡҡа кандидаттар итеп Ленин—Сталин партияһы эшенә бирелгән, үҙҙәренең тоғро уҙдарын һәм ҡыҙҙарын күрһәтәләр.

Х. Ғилмәнов,
Бәкәлә район Совете исполкомы председателе урынбаҫары.

ПРОПАГАНДИСТӨРГӨ ҺӨМ АГИТАТОРЗАРҒА ЯРҘАМҒА

КОММУНИЗМДЕҢ БӨЙӨК ТӨҘӨЛӨШТӘРЕ

Беҙҙең Тыуған илебеҙ күренекле кешеләр күсерә. Ер шарының тирә-яҡтарында йәшәүсе йөҙәр миллиондарҙан кешеләрҙең күңел тәрәштәре һәм уйҙары беҙгә тоҡанған. Советтар Союзындағы бейек үҙгәрештәр тураһында улар тирә-яҡтағы халыҡтарға һөйләйҙәр.

Оло йылдың август һәм сентябрь айҙары эсенә СССР Министрҙар Советы, ихтыяр Сталиндың инициативаһы буйынса, бер ниҫә ҡарар ҡабул итте. Улар Ҡасҡы тигеҙлегендәге һәм Төркмәнстандағы ҡулдарҙың һәм ярым ҡулдарҙың тормошон үҙгәртеүҙе, шулай уҡ бына тигеҙ совет обществоһының хуҡалыҡ эшмәкәрлеге өсөн ҙур ресурстарын һәм ер фондтарын комплексле файҙаланыуҙың күп төрлө мәсьәләләрен хәл итеүгә йүнәлтелгәндәр. Ул ҡарарҙар шулар: 1) «Волга йылғаһында Куйбышев гидроэлектростанцияһын төҙөү тураһында»; 2) «Волга йылғаһында Сталинград гидроэлектростанцияһын төҙөү, Ҡасҡы буйы райондарын һуғарыу һәм һыу менән тәьмин итеү тураһында»; 3) «Аму-Дарья—Красноводск Төн Төркмәнстан каналын төҙөү, Көнбайыш Төркмәнстандың Ҡасҡы буйы тигеҙлегендәге Көньяҡ райондарының ерҙәрен, Аму-Дарьяның түбән ағыш һәм Кара-Ҡом ҡулдарынан көнбайышҡа алынған һуғарыу һәм һыу менән тәьмин итеү тураһында»; 4) «Днепр йылғаһында Каховка гидроэлектростанцияһын, Көньяҡ Украина каналын, Төньяҡ Ҡырым каналын төҙөү һәм Украинаның көньяҡ райондарының һәм Ҡырымдың төньяҡ райондарының ерҙәрен һуғарыу тураһында».

Был ҡарарҙарҙы ихлас итеүҙән бер ниҫә көн элегерәк СССР Министрҙар Советы «һуғарыла торған ерҙәрҙе тулыраҡ файҙаланыу һәм ауыл хуҡалығы эштәрен механизациялаштырыуҙы яҡшыртыу маҡсатында һуғарыуҙың яңы системаһына күсеү тураһында» ҡарар ҡабул итте. Был ҡарар социалистик игенселектең культураһын күтәреүҙә ғәйәт ҙур әһәмиәтле эйәс булыуы тора.

Беҙҙең илебеҙ уңырышлы ерҙәргә бай. Ленин уларҙың күп өлөшө төрлөктөн һәләкәтле йәнтөйһөнә алырға һәм, шул айҡанлы сәсеү культураларының һәм мал азығы үләндәренең ҡарҡаҡ урожайҙы бирмәй ине. Күп кенә райондарҙа сәбешлыҡ-кәтмәүлек ерҙәренең байтаҡ массаһы хуҡалыҡта файҙаланыуға хәҙергә ҡәҙәр йәлеп ителмәгән. Беҙҙең бай һыу ресурстарыбыҙҙы ла, айырыуса йылғалар ҙа тулыһынса файҙаланыла ятмәй әле. Беҙҙең бейек Тыуған илебеҙҙең бик күп территорияларында йылғалар менән ҡырҡылғандар, уларҙа ғәйәт ҙур һыу энергияһы бар. Уларҙан арҙан электр энергияһы алыу, төрлөктө ерҙәрҙе һуғарыу, промышленность предприятиеларын һәм кеше йәшәй торған пунктарҙы һыу менән тәьмин итеү өсөн файҙаланырға мөмкин. Был йылғаларҙың иң ҙурҙары: Волга, Днепр, Дон, Урал, Аму-Дарья, Сыр-Дарья һәм Себер йылғалары: Обь, Енисей, Лена, Амур, Ангара һәм башҡалар. Бейек рус тигеҙлегенең һәм илебеҙҙең Азия өлөшөнөң был ҙур һыу системаларын боронғо заманнарҙа үк инде үҙҙәренең ҡаҙҙәре һәм материктары менән тарихсылар, география-геологтар ентекләп өйрәнеп үткәндәр.

Поволжье — беҙҙең илебеҙҙең аҫлыҡ биреүсе ҙур районы ул. Тубанғы Поволжье илебеҙҙең башҡа өлөштәренән өлгөрәк тотош коллективлашыу һәм эмә-әҙ социалистик типтағы ирә хуҡалыҡтар—совхоздар ҡайҙа булыш тураһында.

Бөтә ғәҙәттәгеләстәр алып киткәнсе ҡоро елдәрҙә һәм ҡоролоҡтарға ҡаршы көрәшкә илебеҙҙең бөтә прогрессив көстәре әленән үк әҙерләнә башланғандар.

Атаҡлы рус химигы Д. И. Менделеев, Ҡара диңгеҙ «беҙҙең көньяҡ-көнсығышты тәләй. Керчь боғазы аша үтеүсе һыуҙы уның тартып ала» тип иҫәпләгән. Хатта ул, уны менән бергә, үҙенең масштабы буйынса грандиоз планды — һыуҙы Азов диңгеҙенә, Донға һәм уға хәйерһеҙ йылғаларға тотош ҡалыу осен Керчь боғазы бейек плотина менән ҡортҡалау планын күтәреп сыға. Волгаларҙы Жигулий районында гидроэлектростанция төҙөү идеяһын беренсе тапҡыр 1910 йылда академик Г. М. Кржижановский күтәрҙе.

Тағы ла бына шундай ҡыҙыҡлы факт бар. 1913 йылда Самара инженерҙәренең береһе «Император техник обществоһында» Волгала гидростанция төҙөү тураһында доклад яһаған. Докладта, урындағы ер биләүселәрҙән башҡа, Жигулийҙең күп өлөшөн үҙ ҡулында тотҡан граф Орлов—Давыдовтың имение управляющие лә ҡатнашҡан. Был «хәрмәтле собрание» йөҙө инженерҙың докладын ыҫҡылап ҡаршылаған: «Плотина менән

Сталинград. Сталинград гидроэлектростанцияһы төҙөләсәк урында эҙләнеү эштәре ҡаҡ йәйелдерелде.

Һүрәттә: Бетон плотинаһы эшләнәсәк урында разведка скважинаһын бораулау. Алғы планда (уңдан һулға) өлкән инженер-геолог В. В. Лодочников, инженер-геологик партияның начальнигы Г. П. Шишигин һәм коллектор В. Н. Брысина.

А. Манлецов фотоһы.
(ТАСС фотохроникаһы).

Волганы быуырға? Был мөмкинме һуң?» Э Орлов — Давыдов именнеһенән управляющие былай тип белдергән: «Граф үҙ ереңдә шундай мәғәнәһеҙ ҡоролмалар төҙөргә рөхсәт итәме һуң инде? Бнс итмәҫ...». Билдәле инде, царизм ваҡытында, ерҙә хосусн милек хөкүм һөргән һәм булғаланған ваҡ ауыл хуҡалығы булған шарттарҙа, өүбәкә майҙандарҙы һуғарыу һәм һыу менән тәьмин итеү мөмкинлеге шул тиклем сикләнгән булған, суллектең хәрәкәтен туҡтатыу тураһында һүҙ алып барыу ҙа мөмкин булмаған. Иген сенең мәңгелек дошманы — ҡоролоҡ озаҡ ваҡыттар буйына хакимлек итеп килгән.

Бары тик Октябрь революцияһынан һуң, планлы социалистик хуҡалыҡ шарттарында ғына суҙарға, ҡоро елдәрҙең һәм «ҡара бурандарҙың» һәләкәтенә ҡаршы көрәшеү осен реаль мөмкинлектәр тыуҙы.

1921 йылда үк әле В. И. Ленин былай тип яҙҙы: «Иген селекте һәм малсылыҡты нисек кенә булһа ла күтәреү осен һуғарыу айырыуса мөһим». Ул Закавказье большевиктарҙан «электрләштереү, һуғарыу буйынса ҙур эштәр башларға» саҡырҙы.

Ихтыр Сталин 1924 йылда былай тип яҙҙы:

«Беҙ... киләсәктә үҙебеҙҙе ҡоролоҡ осраҡлыҡтарынан страховать итеү осен мөмкин булған бөтә нәмәне эшләргә ҡарар иттек... Эште Самара—Саратов—Царицын, Астрахань—Ставрополь зонаһы буйынса минималь ҡаҡрайле булған мелиоратив план ойоштороуҙан башларға үҙләйбеҙ».

Ихтыр Сталин, партияның XVII съезында сығыш яһап, Заволжьены һуғарыу «ҡоролоҡҡа ҡаршы көрәштә иң мөһим үҙ» тип күрһәтте.

Беҙҙең илебеҙҙең хеҙмәтсәндәре, ихтыр Сталинҙан күрһәтмәһен үтәп, басыуҙарҙы ирригациялау буйынса байтаҡ эш башҡарҙылар. Урта Азияла, Закавказьела һәм башҡа райондарҙа уңарлаған әҙ һуғарыу системалары ҡоролдо. Халыҡ тәжрибә методы менән ҙур Фергана каналы үткәрелде. Күп һанлы плотиналар һәм һыу ятҡылыҡтары төҙөлдө.

Бейек Ватан һуғышына тиклем үк әле Волгала Иваньковск, Угличский, Щербаков гидроэлектростанциялары, Рыбинск һәм башҡа һыу ятҡылыҡтары төҙөлгәйне

Волгалағы Куйбышев һәм Сталинград гидроэлектростанциялары—хәҙерге замандың бейек гидротехник ҡоролмалары

Куйбышев һәм Сталинград гидроэлектростанциялары һәр йыл һайын 20 миллиард киловатт-сәғәт самаһы электр энергияһы алып сығарасаҡтар.

Был гидроэлектростанцияларҙың гигант маҡсаттарын күҙ алдына килтереү осен түбәндәге сағыштырманы килтерергә мөмкин. Был ике станция алып сығарған электр энергияһы революцияға тиклемге Россияның бөтә электростанциялары биргән электр энергияһынан 10 тапҡырға артыҡ буласаҡ. Уларҙың хәүәте 1921 йылғы тарихи ГОЭЛРО планы менән проектлаштырылған хәүәттән 2,5 тапҡыр самаһына һәм Европала иң ҙур булған Днепрҙағы хәүәтенән бер ниҫә тапҡырға күберәк. Куйбышев һәм Сталинград гидроэлектростанциялары алып сығырған йыллыҡ электр энергияһы Италияның, Швецияның һәм Швейцарияның бөтә электростанциялары алып сығарған электр энергияһы ҡәҙәр ҙур тора.

Волгалағы гигант гидротехник ҡоролмалар — Куйбышев һәм Сталинград гидроэлектростанциялары быраса күрелмәгән ҡыҫҡа срокта төҙөлөсәктәр. Уларҙың беренсеһе — 1955 йылда, икенсеһе — 1956 йылда сафҡа баҫасаҡ. Был срокларҙың әһәмиәтен күҙ алдына килтереү осен шуны күрһәтеү ҙә ете: АҠШ-та Теннесси йылғаһында гидростанция төҙөү 35 йыл инде дауам итә, ләкин һаман да тамамланмаған.

Куйбышев һәм Сталинград гидроэлектростанциялары беҙҙең илебеҙҙең стептереү көстәренең үсешендә күренекле роль уйнаясаҡтар. Улар социалистик индустрияны, транспортты һәм ауыл хуҡалығын үҫтереү, айырыуса иген селекте һәм малсылыҡтың культураһын күтәреү, әлеге ҡоро елдәрҙең һәләкәтле йәнтөйһөнә алдағыу кеүек территорияла юғары һәм тотороҡло урожайҙы тәьмин итеү осен яңы ҙур перспективалар асалар.

Куйбышев ГЭС-ының биләмәһенә инеүсе гигантлыҡ—Сталинград ГЭС-ының энергияһы түбәндәгесә бүленәсәк:

— һәр йыл һайын 6 миллиард 100 миллион киловатт-сәғәт Мәскәүҙең промышленность предприятиеларына биреләсәк.

— Куйбышев һәм Саратов предприятиеларына — 2 миллиард 400 миллион киловатт-сәғәт.

— Бер ярым миллиард киловатт-сәғәт Заволжье колхоз һәм совхоздарының бер миллион гектар ерҙәрен һуғарыу осен файҙаланыласаҡ.

Куйбышев гидроүзеле составына түбәндәгеләр инә: гидроэлектростанция, бетонлы һыу-кес плотинаһы, ер плотинаһы, судноҙар йөрәтеү шлюзы. Бынан тыш, ГЭС плотинаһы буйынса магистраль тимер юл линияһы һәм шоссе юлы үткәреләсәк.

Былардың бөтәһе лә бик күп эшерлек сараларҙы талап итеүсе ҙур эштәрҙе үҙ эсенә ала. ГЭС-те һәм уға бәйләнешле булған гидротехник ҡоролмаларҙы төҙөү буйынса бөтә эштәрҙе башҡарыу буйынса махсус ойошма — «Куйбышевгидрострой» ойоштороҙо ла инде. Хәҙер эҙерлек эштәре алып барыла.

«Куйбышевгидрострой»ҙа», башҡа әре төҙөлөштәрҙәге кеүек үк, яңы техника ҡулланыласаҡ, беренсе тапҡыр булып сәғәтенә 100-әр кубометр етештереүсәнлекле кеүәтле землемостар, сәғәтенә 200—300 кубометр етештереүсәнлекле электр экскаваторҙары һәм башҡа техника эшләйәсәк. Хәҙер был төҙөлөштөргә илебеҙҙең төрлө халыҡтарынан төрлө машина һәм оборудованиелар килә башланы ла инде.

СССР халыҡ хуҡалығы осен Волгаларҙы инеүсе гигантлыҡ—Сталинград ГЭС-ының эһәмиәтә ғәйәт ҙур буласаҡ. Уның проект кеүәте 1,7 миллион киловатт тәшкил итә, ул, Куйбышев ГЭС-е кеүек үк, йылға уртаса 10 миллиард киловатт-сәғәт электроэнергияһы бирәсәк.

Сталинград гидроэлектростанцияһы һәр йылды Мәскәүгә 4 миллиард киловатт-сәғәт энергия, Үҙәк-Ара тупраҡлы илкә райондарына — 1 миллиард 200 миллион һәм Сталинград, Саратов һәм Астрахань өлкәләренең райондарына 2 миллиард 800 миллион киловатт-сәғәт энергия бирәсәк. Заволжье һәм Ҡасҡы буйы ерҙәрен һуғарыу һәм һыу менән тәьмин итеү осен ул йылына 2 миллиард киловатт-сәғәт электроэнергияһы бирәсәк.

Беҙҙең хөкүмәтебеҙ бөтә Поволжьены ҡоро елдәрҙең серһеҙ сығанаҡтарынан береһе булған был райондарҙың климат шарттарын яҡшыртыу эшенә, юғары продукт биреүсе общественный малсылыҡты һәм юғары тауарлылы питомсив иген селекте үҫтереү осен Ҡасҡы буйы тигеҙлегенең сүлле һәм ярым сүлле территорияларын үҙләштереүгә айырыуса иғтибар бирә. Был маҡсатта хөкүмәттен ҡарарында түбәндәгеләр ҡаралған:

а) Сталинградта ҙур һыу ятҡылығы булдырыу; б) Ҡасҡы буйы тигеҙлегенең төньяҡ өлөшөндә Волга менән Урал араһындағы ҡиң райондарҙа бергәкле һәм техник культураларҙың, үләндәрҙең гарантияланған юғары урожайын тәьмин итер. Поволжьеләге алдынғы колхоздарҙың тәжрибәһе шуны күрһәтә: һуғарыу, комплексле агротехника сараларын үткәреү менән бергә, иң ҡаты ҡоролоҡло йылдарҙа ла юғары урожай алырға мөмкинлек бирә.

Волганың энергияһы Ҡасҡы буйында, Сарпин тигеҙлегендә, ҡара ерҙәрҙә һәм Ногай яланында продукт биреүсе общественный малсылыҡтың да яңы күтәрелешенә кеүәтле әтәрен бирәсәк. Сама менән әйткәндә, был райондарҙың малсылығы гектарынан уртаса 50—60 центнерҙән дә кәм булмаған урожай биреүсе миллион гектарҙан ашыуырақ сабынлыҡ ере аласаҡ. Был инә, бит миллион тоннанан артыҡ юғары сифатлы бесән алыу тигән һүҙ.

Куйбышев һәм Сталинград гидроэлектростанцияларын төҙөү менән ауыл хуҡалығын механизациялаштырыу бик ныҡ үҫә. Электр көсө һөрөүҙә, урып-йыйнауҙа, ашлыҡ һуғырыуҙа, малсылыҡ фермаларында һәм ауыл хуҡалығындағы башҡа күп хеҙмәт талап итеүсе эштәрҙә киң ҡулланыласаҡ.

Куйбышев һәм Сталинград гидроүзелдәрен төҙөү һәм ирригация, һуғарыу буйынса уның һуңғы эштәр Поволжьены йәшәү һәм экономикаһын ҡайтанан ҡорор, йәшәүгә һәләтле ҡыйышлы климатын кешеләр файҙаһына үҙгәртер.

Был — ысын-ысынлап бик ҙур масштабтағы эштәр, был коммунизм төҙөлештәре. Улар сүлдәрҙә тормош килтерерҙәр һәм бөтә Поволжьены урожайын даими ҡурҡынысыҡ аҫтында тотоусы «Ҡара бурандар», дәһшәтле ҡоро елдәр тыуған ерҙәрҙә большевиктар ихтыяры буйынса ғүмәл баҡсалар һәм иген баҫыуҙары сәскә атыр, матур урмандар үҫеп сытыр һәм колхоздарҙың күп һанлы мал көтөүҙәре йөшел болондарҙа йөрөрҙәр.

Төн Төркмәнстан каналы һәм уға бәйләнгән һуғарыу һәм һыу менән тәьмин итеү системалары—коммунизмдың бейек төҙөлөштәренең скелсе грандиоз комплексе ул

Төркмәнстандың Төн Аму-Дарья — Красноводск каналының озонлоғо 1100 километр, йәғни Куйбышевтан Мәскәүгә тиклемге аралыҡтан күберәк буласаҡ. Ә көнбайыш Төркмәнстандың Ҡасҡы буйы тигеҙлегендәге, Аму-Дарьяның түбән ағындағы һәм Кара-Ҡом ҡулдарынан көнбайышҡа көньяҡ райондарҙа төҙөләсәк һуғарыу һәм һыу менән тәьмин итеү каналдары һәм трубопроводтар менән бергә алғанда был озонлоҡ 3300 километр тәшкил итәсәк, йәғни ул Мәскәүҙән Новосибирскиға тиклемге ераҡлыҡ самаһында буласаҡ. Былдай грандиоз ирригацион ҡоролмаларҙы быға тиклем донъя белмәй ине әле.

Был гигант төҙөлөш: а) промышленность предприятиеларын һәм кеше йәшәй торған пунктарҙы һыу менән тәьмин итеү; б) яңы ерҙәрҙе һуғарыу, күрһәтелгән райондарҙа мамыҡсылыҡты һәм башҡа көньяҡ культуралары сәсеүлектәрен үҫтереү; в) көнбайыш Төркмәнстандың Ҡасҡы буйы тигеҙлегендәге, Аму-Дарьяның түбән ағындағы һәм Кара-Ҡом ҡулдарынан көнбайыш көньяҡ райондарҙа ҡәҙәүлектәрҙе һыу менән тәьмин итеү маҡсатында тормошҡа ашырыла.

Алда торған был эштәр комплексында шулай уҡ Аму-Дарья йылғаһында төҙөлгән Тахиа-Таш плотинаһын һәм Төн Төркмәнстан каналында ҙур һыу ятҡылыҡтары булған икә плотина ҡороу; дөйөм кеүәте 100 мең киловатт-сәғәт булған ос гидростанция төҙөү күҙәтелә. Төн Төркмәнстан, Тахиа-Таш плотинаһы һәм башҡа бөтә һуғарыу һәм һыу менән тәьмин итеү системаларын файҙаланыу басаһында түбәндәгеләр ҡаралған:

а) күбенсә мамыҡсылыҡҡа күтәреү маҡсатында 1 миллион 300 мең гектар яңы ерҙе һуғарыу һәм ярым ҡулдарҙы үҙләштереү, шул иҫәптән: 500 мең гектары — Көнбайыш Төркмәнстандың Ҡасҡы буйы тигеҙлегендәге көньяҡ райондарҙа, 300 мең гектары — Аму-Дарья ағымағы районында, 500 мең гектары — Кара-Ҡалпаҡ автономиялы республикаһында һәм Төркмәнстан союзлы республикаһының төньяҡ райондарында;

б) Төн Төркмәнстан каналы йүнәлешендә булған Кара-Ҡом ҡулдарынан 7 миллион гектарға тиклем күтәреп һыу менән тәьмин итеү;

в) промышленность предприятиеларын һәм башҡа бөтә һуғарыу һәм һыу менән тәьмин итеү системаларын файҙаланыу басаһында түбәндәге эштәрҙе күҙ алдында тотола:

а) күбенсә мамыҡсылыҡҡа күтәреү маҡсатында 1 миллион 300 мең гектар яңы ерҙе һуғарыу һәм ярым ҡулдарҙы үҙләштереү, шул иҫәптән: 500 мең гектары — Көнбайыш Төркмәнстандың Ҡасҡы буйы тигеҙлегендәге көньяҡ райондарҙа;

б) Төн Төркмәнстан каналы йүнәлешендә булған Кара-Ҡом ҡулдарынан көнбайышҡа алынған һуғарыу һәм һыу менән тәьмин итеү системаларын файҙаланыу басаһында түбәндәге эштәрҙе күҙ алдында тотола:

а) Днепр йылғаһында Каховка каскадының 250 мең киловатт кеүәтле, йылына уртаса 1 миллиард 200 миллион самаһы киловатт-сәғәт электроэнергияһы етештереүсе гидростанцияһы, плотина, судноҙар йөрәтеүҙәге шлюз, насос станциялары һәм 14 миллиард кубометр һыйҡырышлы ҙур һыу ятҡылығы;

б) Днепрҙа Запорожьенан алып Молочная йылғаһына, уның һуң Асканий-Новаһынан Сивашҡа тиклем юналештәге трасса буйынса Днепрҙан секундына 600 — 650 кубометр һыу алыусы Көньяк Украина каналын һәм уның дауамы — Сиваштан Джанкойға Ҡырымдың ялан райондары буйлап Керчҡа тиклемге трасса буйынса Төньяҡ Ҡырым каналы — бик каналдың дөйөм оҙонлоғо 550 километр.

в) Молочная йылғаһындағы Молочная йылғаһына канал трассаһы буйлап 6 миллиард кубометр һыйҡырышлы һыу ятҡылығы менән плотина һәм плотина эргәһендә бирелгәнгән кеүәте 10 мең киловатт булған гидроэлектростанцияһы, шулай уҡ канал трассаһы буйлап дөйөм һыйҡырышлылығы бер миллиард кубометр булған бик күп һыу ятҡылыҡтары;

г) Молочная йылғаһындағы һыу ятҡылығынан алып Ногайскийгә тиклем, Баховка һыу ятҡылығынан алып Краснознаменкаға тиклем һәм Джанкойҙан Раздольнаяға тиклем насос станциялары менән дөйөм озонлоғо 300 километр булған һуғарыу каналдары.

Был бейек планды тормошҡа ашырыу түбәндәгеләрҙе тәьмин итәсәк:

а) Украина ССР-ының Херсон, Запорожье, Николаевск, һәм Днепропетровск өлкәләрендә 1 миллион 200 мең гектар ерҙе һәм Ҡырымдың төньяҡ райондарында 300 мең гектар ерҙе һуғарыуҙы;

б) Украинаның көньяҡ райондарында һәм Ҡырымдың төньяҡ райондарында 1 миллион 700 мең гектар ерҙе һыу менән тәьмин итеүҙе;

в) Украинаның көньяҡ өлкәләрендә, көньяҡ Украина һәм төньяҡ Ҡырым каналдары буйында баҫыу һаҙлауҫы урман полосаларын, һуғарыла торған ерҙәрҙең ситтәренә һуғарыу каналдарын, һыу ятҡылыҡтарын төҙөүҙе, шулай уҡ түбән Днепр комдарын нығытыуҙы.

Бына был ғәйәт ҙур эштәр 1957 йылда тамамланасаҡ. Бөтә был эштәр комплексын үткәреү һөҙөмтәһендә иген селекте малсылығының, үҙәк йәнә һарыҡсылыҡтың һәм тәмәкеселектең артабанғы үҫеш тәьмин ителә; бында гидроэлектр энергияһы иген селекте һәм малсылыҡта күп хеҙмәт талап итеүсе эштәрҙе ҙур күләмдә механизациялаштырыу осен файҙаланыласаҡ.

Днепрҙа Каховка гидроэлектростанцияһы, Көньяҡ Украина һәм Төньяҡ Ҡырым каналдарын төҙөү — тәбиғәттә үҙгәртеү буйынса сталинсе бейек планлы ғәйәт ҙур комплексын үткәреү һөҙөмтәһендә иген селекте малсылығының, үҙәк йәнә һарыҡсылыҡтың һәм тәмәкеселектең артабанғы үҫеш тәьмин ителә; бында гидроэлектр энергияһы иген селекте һәм малсылыҡта күп хеҙмәт талап итеүсе эштәрҙе ҙур күләмдә механизациялаштырыу осен файҙаланыласаҡ.

Днепрҙа Каховка гидроэлектростанцияһы, Көньяҡ Украина һәм Төньяҡ Ҡырым каналдарын төҙөү — тәбиғәттә үҙгәртеү буйынса сталинсе бейек планлы ғәйәт ҙур комплексын үткәреү һөҙөмтәһендә иген селекте малсылығының, үҙәк йәнә һарыҡсылыҡтың һәм тәмәкеселектең артабанғы үҫеш тәьмин ителә; бында гидроэлектр энергияһы иген селекте һәм малсылыҡта күп хеҙмәт талап итеүсе эштәрҙе ҙур күләмдә механизациялаштырыу осен файҙаланыласаҡ.

Днепрҙа Каховка гидроэлектростанцияһы, Көньяҡ Украина һәм Төньяҡ Ҡырым каналдарын төҙөү — тәбиғәттә үҙгәртеү буйынса сталинсе бейек планлы ғәйәт ҙур комплексын үткәреү һөҙөмтәһендә иген селекте малсылығының, үҙәк йәнә һарыҡсылыҡтың һәм тәмәкеселектең артабанғы үҫеш тәьмин ителә; бында гидроэлектр энергияһы иген селекте һәм малсылыҡта күп хеҙмәт талап итеүсе эштәрҙе ҙур күләмдә механизациялаштырыу осен файҙаланыласаҡ.

Кара-Ҡалпаҡ АССР-ы. Аму-Дарьяның Тахиа-Таш эргәһендә—Төн Төркмәнстан каналы төҙөләсәк район да.

С. Преображенский фотоһы.
(ТАСС фотохроникаһы).

Куйбышев, Сталинград һәм Каховка гидроэлектростанцияларын төҙөү уңайы менән В. В. Куйбышев исемендәге Мәскәү инженер-төҙөлөш институтының лабораторияларында ҙур ғилми-тикшеренеү эштәре алып барыла.

Һүрәттә: Гидравлика лабораторияһында. Ағылыш проблемаларын өйрәнеү. Һулдан уңға — техник фәндәр кандидаты П. Г. Киселев, профессор Н. Н. Джуковский һәм техник фәндәр кандидаты А. Х. Халпахчян.

С. Преображенский фотоһы.
(ТАСС фотохроникаһы).

Днепр йылғаһында Каховка гидроэлектростанцияһы, Көньяҡ Украина, Төньяҡ Ҡырым каналы—яңы гидротехник ҡоролмаларҙың скелсе грандиоз комплексе ул

Украинаның ҡоролоҡло көньяҡ райондарында һәм Ҡырымдың төньяҡ райондарында ауыл хуҡалығы культураларының юғары һәм тотороҡло урожайын тәьмин итеү, был райондарҙа мамыҡ һәм бойҙай сәсеүлектәрен байтаҡ арттырыу, юғары продукт биреүсе малсылыҡты артабан йылдам үҫтереү һәм гидроэлектр энергияһы алыу маҡсатында түбәндәге төҙөлештәр күҙ алдында тотола:

а) Днепр йылғаһында Каховка каскады районында 250 мең киловатт кеүәтле, йылына уртаса 1 миллиард 200 миллион самаһы киловатт-сәғәт электроэнергияһы етештереүсе гидростанция, плотина, судноҙар йөрәтеүҙәге шлюз, насос станциялары һәм 14 миллиард кубометр һыйҡырышлы ҙур һыу ятҡылығы;

б) Днепрҙа Запорожьенан алып Молочная йылғаһына, уның һуң Асканий-Новаһынан Сивашҡа тиклем юналештәге трасса буйынса Днепрҙан секундына 600 — 650 кубометр һыу алыусы Көньяҡ Украина каналын һәм уның дауамы — Сиваштан Джанкойға Ҡырымдың ялан райондары буйлап Керчҡа тиклемге трасса буйынса Төньяҡ Ҡырым каналы — бик каналдың дөйөм оҙонлоғо 550 километр.

в) Молочная йылғаһындағы Молочная йылғаһына канал трассаһы буйлап 6 миллиард кубометр һыйҡырышлы һыу ятҡылығы менән плотина һәм плотина эргәһендә бирелгәнгән кеүәте 10 мең киловатт булған гидроэлектростанцияһы, шулай уҡ канал трассаһы буйлап дөйөм һыйҡырышлылығы бер миллиард кубометр булған бик күп һыу ятҡылыҡтары;

г) Молочная йылғаһындағы һыу ятҡылығынан алып Ногайскийгә тиклем, Баховка һыу ятҡылығынан алып Краснознаменкаға тиклем һәм Джанкойҙан Раздольнаяға тиклем насос станциялары менән дөйөм озонлоғо 300 километр булған һуғарыу каналдары.

Был бейек планды тормошҡа ашырыу түбәндәгеләрҙе тәьмин итәсәк:

а) Украина ССР-ының Херсон, Запорожье, Николаевск, һәм Днепропетровск өлкәләрендә 1 миллион 200 мең гектар ерҙе һәм Ҡырымдың төньяҡ райондарында 300 мең гектар ерҙе һуғарыуҙы;

б) Украинаның көньяҡ райондарында һәм Ҡырымдың төньяҡ райондарында 1 миллион 700 мең гектар ерҙе һыу менән тәьмин итеүҙе;

в) Украинаның көньяҡ өлкәләрендә, көньяҡ Украина һәм төньяҡ Ҡырым каналдары буйында баҫыу һаҙлауҫы урман полосаларын, һуғарыла торған ерҙәрҙең ситтәренә һуғарыу каналдарын, һыу ятҡылыҡтарын төҙөүҙе, шулай уҡ түбән Днепр комдарын нығытыуҙы.

Бына был ғәйәт ҙур эштәр 1957 йылда тамамланасаҡ. Бөтә был эштәр комплексын үткәреү һөҙөмтәһендә иген селекте малсылығының, үҙәк йәнә һарыҡсылыҡтың һәм тәмәкеселектең артабанғы үҫеш тәьмин ителә; бында гидроэлектр энергияһы иген селекте һәм малсылыҡта күп хеҙмәт талап итеүсе эштәрҙе ҙур күләмдә механизациялаштырыу осен файҙаланыласаҡ.

Днепрҙа Каховка гидроэлектростанцияһы, Көньяҡ Украина һәм Төньяҡ Ҡырым каналдарын төҙөү — тәбиғәттә үҙгәртеү буйынса сталинсе бейек планлы ғәйәт ҙур комплексын үткәреү һөҙөмтәһендә иген селекте малсылығының, үҙәк йәнә һарыҡсылыҡтың һәм тәмәкеселектең артабанғы үҫеш тәьмин ителә; бында гидроэлектр энергияһы иген селекте һәм малсылыҡта күп хеҙмәт талап итеүсе эштәрҙе ҙур күләмдә механизациялаштырыу осен файҙаланыласаҡ.

Днепрҙа Каховка гидроэлектростанцияһы, Көньяҡ Украина һәм Төньяҡ Ҡырым каналдарын төҙөү — тәбиғәттә үҙгәртеү буйынса сталинсе бейек планлы ғәйәт ҙур комплексын үткәреү һөҙөмтәһендә иген селекте малсылығының, үҙәк йәнә һарыҡсылыҡтың һәм тәмәкеселектең артабанғы үҫеш тәьмин ителә; бында гидроэлектр энергияһы иген селекте һәм малсылыҡта күп хеҙмәт талап итеүсе эштәрҙе ҙур күләмдә механизациялаштырыу осен файҙаланыласаҡ.

Беҙҙең Сталинсе бейек эпохаль, тарихи ырыуҙар һәм бейек ватандаш эпохаһында йәшәйбеҙ. Бөтә прогрессив кешелек донъяһы совет халҡының һуңғыһын һуңғы йылдарҙағы хеҙмәт подвигтарын һәм нисек эшләүҙәген тора. Бөтә илдәрҙәге милләшеләрҙән кешеләр СССР Министрҙар Советенең коммунизмдың бейек төҙөлөштәрен тураһындағы тарихи ҡарарҙарын һөкләнеүҙе һәм реорганизацияны тойғо менән уҡыйҙар һәм ҡайтанан уҡыйҙар.

«...Беҙҙең ҡоролош, совет ҡоролошо йылдам рәүештә алға барыуҙың шундай мөмкинлектәрен бирә, улар тураһында бер генә буржуаз ил дә хыяллана алмай» (И. Сталин).

Коммунизмдың яңы төҙөлөштәре тураһында СССР Министрҙар Советенең ҡарарҙары ҙур халыҡара әһәмиәткә эйә.

Капиталистик илдәрҙең агрессив политикаһы фонында прогрессив кешелек донъяһының күсә алдына СССР-ҙың тыныслыҡ бейеүе, совет кешеләренең тыныс иҙади эше тағы ла бейегерәк булып күтәрелә баҫа.

Советтар Союзы тураһында, уның бөтә донъя цивилизацияһы тарихи өсөнсө, героик тыныс хеҙмәт, коммунизмдың бейек төҙөлөштәре тураһында дәреслек бөтә илдәрҙең ҡиң массалары араһында тарала. Бөтә донъяның хеҙмәтсәндәре күп бығыуҙарҙың суллекте уңдырышлы баҫалар, бәхет ере тураһындағы мәңгелек хыялы сталинсе грандиоз үҙгәртеп ҡороуҙар осоронда тормошҡа ашырылған Советтар илен бейеү һәм өмөт менән ҡарайҙар, һәм бәхетле киләсәктең башланғысын күралар.

Был киләсәктең исеме — коммунизм. Уға беҙҙең илебеҙҙе ышаныслы рәүештә бейек Сталин алып баҫа.

Х. Тахаев.
географ фәндәре кандидаты.

КОМСОМОЛ ТОРМОШО

Район конференцияһы большевистик тәнкит менән үтте

Бүтән түгел комсомолдың Благовещен район конференцияһы булып үтте. Конференция ВЛКСМ-дың район комитеты секретары иптәш Хәйретдинованың отчет доклады тыңланы. Отчет доклады буйынса фекер алышыуҙарҙа күп иптәштәр катнаштылар һәм ВЛКСМ район комитетының отчет осорондағы эшенда булған күпселектәрҙе киҫкен рәүештә тәнкитләнеләр.

Нефть машиналары төҙөү заводының комсомол ойошмаһы секретары, делегат иптәш А. Иваненко үҙенең сығышында иптәштәр араһында культура-массовый эштәрҙең тормошо тураһында һөйләне.

— Завод эргәһендә ойошторолған хужалыктың үз эшмәкәрлек түңәрәге,—тине ул, — насар эшләй. Түңәректең составы һәр ваҡытта алышынып тора. Клуб директоры иптәш Сусленков түңәректең эшен тулаһынса күҙәтмәй. Художестволы үз эшмәкәрлек түңәрәге тарафынан әҙерләнгән пьесалар, концерттар хаҡ менән генә күрһәтелә. Иптәштәр пьесаларҙе хаҡһыҙ күрһәтеү тураһында бер ниҫә тапҡыр әйттеләр, әммә клуб директоры уларҙың тәләгенә колаҡ һалырға теләмәй.

— Ойошмала, — тине иптәш Иваненко, — членлек взностарын түләү эше лә ҡәнәғәтләнерлек күйылмаған. 1 октябргә 90 комсомолец взнос түләмәйенсә, бурыслы булып тораҙар. Комитеттең әлеккә секретары Бурников райкомға ялған мәғлүмәттәр биреп килгән, ә райком уның отчеттарын ышанған һәм бирелгән мәғлүмәттәрҙең дөрөҫлөгөн бер ваҡытта ла тикшермәгән.

Узловой радиовещанинең редакторы иптәш Л. Хаева үҙенең сығышында ВЛКСМ район комитетының штаттан тыш инструкторҙар менән бер ниндәй ҙә эш алып бармауын тәнкитләне.

— Райкомдың лекторҙар группаһы, — тине иптәш Хаева, — насар эшләй. Сталин, Степан Разин исемендәге колхоздарҙа иптәштәр өсөн быйыл лекторҙар группаһы тарафынан бер генә доклад та үткерелмәне.

— Бик күп кенә йәштәр эшләйҙәр, — тине үҙенең сығышында машиналар төҙөү заводының стахановсы-бишһеҙсеһе, делегат иптәш Иван Муллин, — дөйөм яттаҡтарҙа йәшәйҙәр. Ләкин был яттаҡтар тейешенсә йәһәләндырылмаған. Унда йәшәүселәр араһында бер төрлө лә политик-тәрбиә һәм культура-массовый эштәр алып барылмай. Комсомолдың район комитеты йәштәрҙең эргәһенә менән ҡыҙыҡһынмай. Физик тәрбиә бөтә урында онотолған эш участкаһы булып тора. Калала стадион төҙөү ҡәрҙәлә. Бына ҡыш та етте, ә был эшкә әҙерлек әлегә башланмаған да әле. Физкультура һәм спорт эштәре менән ВЛКСМ район комитеты тураһан-тура ҡыҙыҡһынырға тейеш ине. Ләкин райком работниктәре был мәсьәләнән бөтөнләй онтылғандәр.

— Тыныслыктың стахановсы вахтаһына баҫыу, — тине иптәш Муллин, — мин һәр кенде бик һәм унан да күберәк норма биреп киләм. Беҙҙең заводта шундай алдынғы эш ағлағлоре күрһәтеүсе йөҙ эшселәр күп кенә. Ләкин алдынғыларҙың эш тәжрибәларен бөтә эшселәрҙең дә дөстолинеһе итеү өсөн стерлек сара күрелмәй. Заводта алдынғы эш тәжрибәларен таратыу өсөн эшселәрҙең махсус уҡыуҙарын ойоштороргә кәрәк.

Делегат иптәш Ромейко ВЛКСМ райкомының эш стилена туҡталды.

— ВЛКСМ-дың район комитеты, — тине ул, — үҙенең бюро ултырышында беҙҙең мәктәп комсомол ойошмаһының эше тураһында отчетты алдан бер ниндәй тикшереү үткәрмәйенсә тыңланы. Шуға күрә сығарылған ҡарар ысынбарлыктан бик алыҫ булды.

Райком миңә «Правда» колхозы комсомол ойошмаһының эшен тикшереүҙе тапшырғайны. Мин был бурысты үтәнем, ләкин тикшереү һөҙөмтәләре бюро ултырышында ҡаралманы. Райком работниктәре минең колхозға барып үткәргән тикшереүемдең һөҙөмтәләре менән бөтөнләй ҡыҙыҡһынманылар за.

Райком члене иптәш Шабарлина сығыш яһап, райком бюроһының эшен киҫкен рәүештә тәнкитләне. Бюро үҙенең эшенда активҡа таяныш эшләмәгән. Пленумдар һәм бюро ултырыштары форма өсөн генә үткәрелгән. Райком секретаре иптәш Хәйретдинова массанан айырылған, уның тауышына колаҡ һалмаған.

— Райком секретаре иптәш Хәйретдинова, —ти һүҙен дауам итеп иптәш Шабарлина, — бөтә юлдар менән тәнкитте кыҫып килде. Пленумдар, актив йыйылыштары большевистик тәнкитһеҙ үҙҙылар. ВЛКСМ райкомының докладтары «мин һинә теймәйем, һин дә миңә ҡағылма» тигән принцип буйынса тезелделәр.

Конференцияла сығыш яһап һөйләүсе делегаттар йәштәр араһында идеологик эштең кимәлен артабан күтәреү бурыстарына киң рәүештә туҡталдылар.

ВЛКСМ-дың район конференцияһы, эштә булған зур етешһеҙлектәрҙе күрһәтеп, уларҙы бетереү буйынса практик саралар билдәләне. Ҡарарҙа комсомолдың тәүге ойошмаларын артабан нығытыу мәсьәләләренә айырыуса иғтибар бирелә. Конференциянан һуң райкомдың беренсе пленумы булып үтте. Пленум яңы бюро составын һайланы һәм бүлек мөдирҙәрен раҫланы. ВЛКСМ райкомының секретаре итеп иптәш А. Ф. Кирюшин һайланды.

М. Зәкиев.

Урындағы Советтәрҙә һайлауҙар хәрмәтенә

Өфө паровоздар ремонтлау заводының комсомолецтәре урындағы Советтәрҙә һайлауҙар хәрмәтенә арналған социалистик ярышта алтын ҡатнашалар.

Һүрәттә (һулдан уңға): комсомолец-йәштәр бригадаһының бригадире, ВЛКСМ члене М. Цыбульский һәм бригаданың члене К. Садретдинов иптәштәр эш өҫтендә.

М. Әхмәтьянов фотоһы.

Тыныслыҡ хәрмәтенә ун көнлөк

Стәрлетамаҡ ҡалаһындағы «Красный пролетарий» исемендәге заводтың коллективе социалистик ярышта ҡала предприятиелəре араһында алдынғылар сафында бара. Күптән түгел коллектив тыныслыҡ хәрмәтенә ун көнлөк ирлән итте һәм күтәренке йөкләмәләр алды. Бөтә эшселәр, инженер-техник работниктәр һәм хеҙмәткәрҙәр тыныслыҡтың был ун көнлөгөндә хеҙмәт итештереүсәнлеген, башҡа көндәргә ҡарағанда, 25 процентҡа күтәрергә һүҙ бирҙеләр. Хәҙер алынған йөкләмәне коллектив арттырып үтәй. Завод коллективе урындағы Советтәргә һайлауҙарға производство бүләктәре менән килəсәк.

Яңы йыл иҫәбенә

Өфө «Обувщик» артелендең коллективе социалистик ярышта зур еңеүҙәргә өлгәште. Ул ун айлыҡ планды уңышлы тамамланы. Тик октябрь айында ғына пландан тыш 72 мең һумлыҡ продукция етештерелде. Шулар иҫәбенән ололар һәм балалар өсөн 1 мең 714 пар аяҡ кейемдәре тегелде. Бриман һәм Асеев иптәштәр етәкселек иткән цехтар айырыуса зур уңыштар менән өлгәйҙәр.

Хәҙер бөтә цехтарҙа ла һайлауҙар хәрмәтенә социалистик ярыш киң йәйелдерелде.

Йыллыҡ планды ун айҙа үтәнеләр

Баймаҡ автотранспорт коллективе машиналар менән йөк ташыу буйынса йыллыҡ планды 1 ноябргә үтәргә һүҙ биргәйне. Коллектив һүҙенде торҙо. Йыллыҡ план 10 айҙа — 1 ноябргә 105 процентҡа, ә октябрь алды йөкләмәһен 153 процентҡа еткереп үтәне.

Транспорттың алдынғы эшселәре — шоферҙар Волков, Сафронов, мастер Кузнецов һәм башҡа иптәштәр йыллыҡ планҙарын 213—216-шар процентҡа үтәнеләр. Был иптәштәр һәр ай һайын 1500—1600 һум хеҙмәт хаҡы алдылар. Хәҙер автотранспорт цехында стахановсылар һаны 77 процентҡа етте.

И. Кондратова.

„Кыҙыл Башкортостан“ материалдары эҫенән

„Еңеү юлында“ газетаһының бер серьез хатаһы тураһында

Оҫпедай исем менән «Кыҙыл Башкортостан» газетаһының 179 номерында «Еңеү юлында» (Бөрйән районы) газетаһына матбуғат күҙәтеү баҫылып сыҡҡайны. Был матбуғат күҙәтеүҙә редакцияның район партия ойошмаһының хужалыҡҡа етәкселек итеү һәм массаны политик тәрбиәләү буйынса практик эштәрен яҡтыртыуға бөтөнләй иғтибар бирмәүе тураһында күрһәтелеп үтелгәйне.

ВКП(б)-ның Бөрйән районы комитеты секретаре иптәш Абделхәлимков «Еңеү юлында» газетаһы редакцияһының эшенә ҡарата матбуғат күҙәтеүҙә булған тәнкиттең дөрөҫ һәм бик урынлы булыуы тураһында хәбәр итте. Был мәсьәлә ВКП(б) район комитетенең бюро ултырышында тикшерелеп, район газетаһының эш сифатын яҡшыртыуға һәм уның пропагандистик ойоштороусылыҡ ролен күтәреүгә ҡарата практик саралар билдәләнгән.

Малсылыҡты үҫтереүҙә социалистик ярыштың көсө

Бөрйән Зиянчура районының колхозсылары, колхозлы ҡатын-ҡыҙҙары, трактористары, комбайнерҙары һәм ауыл хуҡалығы специалистары урожайлылыҡты күтәреү һәм малсылыҡтың продуктивлеген арттырыу буйынса конкрет йөкләмәләр алып, инде икенсе йыл Абзан районы игенселәре менән ярышалар. Беҙҙең райондың эшсеҙҙәре Бөйөк Октябрь байрамы хөрмәтенә һәм хеҙмәтсеҙҙәр депутаттарының урындағы Советтәренә һайлауҙар хөрмәтенә социалистик ярышты йәйелдереп, эштә байтаҡ уңыштарға өлгөштөләр.

Район колхоздарының малсылыҡ работниктәре үҙҙәренең социалистик ярыш йөкләмәһендә: район буйынса йылҡы малдары һанын кимендә 12 процентҡа, мөгөҙле эре малдарҙы — 16 процентҡа, шул иҫәптән һыйырҙарҙы 50 процентҡа, һарыҡ-кәзәләрҙе — 25, сускаларҙы—15 процентҡа, шул иҫәптән инә сускаларҙы 55 процентҡа арттырыуҙы тәьмин итергә йөкләмәләр алғайнылар. «Заветы Ильича», Калинин һәм Каганович исемендәге хуҡалығы артелдәре көүек айырым колхоздар, үҙҙәренең мөмкинлектәренән сығып, мөгөҙле эре малдар һанын 15—20 процентҡа арттырырға һүҙ бирҙеләр. Был йөкләмәләр нигеҙендә колхоздарҙың малсылыҡ работниктәре, ат ҡараусылар, һыйыр һауыусылар, көтөүселәр индивидуаль йөкләмәләр алдылар. Күйбышев исемендәге колхоздың йылҡысыһы Барабанов, Молотов исемендәге колхозда — Байгускаров, Карл Маркс исемендәге колхозда — Абрамов һәм башҡа иптәштәр үҙҙәре тәрбиәләгән һәр бер бейәнән көлөн алып үҫтереү өсөн үҙ-ара социалистик ярышҡа сыҡтылар. Шулай уҡ һыйыр һауыусыларҙан Зарипова, Иванова, Көнәрманова, Жарикова һәм башҡа иптәштәр үҙ-ара индивидуаль ярыш ойоштороҙолар.

Социалистик ярыштың һөҙөмтәләре ҡыҫҡа булды. Колхоздар ярыш йөкләмәләрен намыҫ менән үтәнеләр. Район колхоздары буйынса йылҡы малдары һаны 17 процентҡа, мөгөҙле эре мал — 11 процентҡа, һарыҡ-кәзәләр — 35 һәм сускалар 80 процентҡа, йорт ҡоштары өс тапҡырға арткайны. Йылҡы үрсетеүҙең государство планы 1 ноябргә 104 процентҡа үтәлде. Һәр бер йөҙ баш бейәнән 56 көлөн алып үҫтерелде. Мөгөҙле эре малдар үрсетеүҙең государство планы 101 процентҡа, һарыҡтар — 108, сускалар — 157 процентҡа үтәлде.

Йылҡысылыҡты үҫтереү буйынса 1950—1951 йылдарға билдәләнгән ике йыллыҡ план 90 процентҡа үтәлде. Продукт биргән общественный малдар үрсетеүҙең өс йыллыҡ планы мөгөҙле эре малдар буйынса 92 процентҡа, һарыҡ-кәзәләр буйынса — 78 һәм сускалар буйынса 87 процентҡа үтәлде. Государство тарафынан мөгөҙле эре малдар буйынса билдәләнгән минимумдың үтәлеше 89 процент, сускалар буйынса 41 процент һәм һарыҡ-кәзәләр буйынса 63 процент тәшкил итте.

Йылҡылар үрсетеүҙең государство планын 26 колхоз, мөгөҙле эре мал буйынса 21 колхоз, һарыҡ-кәзәләр буйынса 25 колхоз һәм сускалар буйынса 21 колхоз үтәне.

«Победа» һәм Калинин исемендәге колхоздар бөтә төр малсылыҡты үҫтереү пландарын арттырып үтәнеләр. Йылҡысылыҡтан һәм кошсолоҡтан башҡа малдар үрсетеү планын 9 колхоз арттырып үтәне. Йылҡысылыҡты үрсетеүҙең государство минимумы 6 колхозда, мөгөҙле эре мал буйынса 10 колхозда, һарыҡтар буйынса 7 колхозда, сускалар буйынса 6 колхозда үтәлде.

Үҙ-ара социалистик ярышҡа сыҡҡан малсылыҡ работниктәре һөҙөмтәлерәк уңыштарға өлгөштөләр. Куйбышев исемендәге колхоздың йылҡысыһы Барабанов 12 бейәнән 11 көлөн алып үҫтерҙе. «Луч» колхозының Маликов, Молотов исемендәге колхозда Абрамов иптәштәр үҙҙәре тәрбиәлəгән һәр бер бейәнән көлөн алып үҫтерҙеләр. Каганович исемендәге колхозда һыйыр һауыусы Бибп Зарипова, «Кызыл Һүрән» колхозында Хәдисә Көнәрманова, «Красный партизан» колхозында Анастасия Иванова, «Победа» колхозында Александра Жарикова быйыл 10 ай ваҡыт эсендә һәр бер һыйырҙан 1200—1300-ар литр һөт һауып алдылар. «Кызыл Һүрән» колхозында Сабила Файзуллина үҙе тәрбиәлəгән 17 быҙауҙы, «20 лет Октября» колхозында Сафия Ғабдрахманова 3 баш инә сускаһан алынған 43 сускә балаһын тулаһынса һаҡлап үҫтерҙеләр.

Районыбыҙҙың колхоздары быйыл государствоға малсылыҡ продуктылары тапшырыу планын Бөйөк Октябрь революцияһының 33 йыллығына үтәргә йөкләмә алғайнылар. Улар ит, һөт, бөрһаға тапшырыу буйынса йөкләмәләрҙе 1 ноябргә үтәнеләр. Райондағы 29 колхоздың 17-һенә быйыл колхозсыларҙың хеҙмәт көндөренә май бирелә.

Колхоздарыбыҙға хөкүмәт тарафынан материаль ярҙам күрһәтелеү һөҙөмтәһенә, быйыл малларҙың тоҡомон яҡшыртыу буйынса зур эштәр үткерелде. Райондың колхоздары 292 баш тоҡом үрсеткес һатып алдылар. Шул иҫәптән, 23 тоҡомло айғыр, 108 үгеҙ, 161 төйә һатып алыныҡ. Хәҙер райондағы бөтә мал тоҡом үрсеткеҫтәр менән тәьмин ителде. Был районда малсылыҡтың тоҡомон яҡшыртыу юлында үткерелгән мөһим сара булып тора.

Билдәле булғанынса, хужалыҡтың бөтә тармаҡтарындағы көүек үк, малсылыҡта ла эштең уңышын кадрҙар хәл итәләр. Шуға күрә райондың партия органдары малсылыҡ работниктәрен һайлап алыуға, уларҙы тәрбиәләүгә айырыуса иғтибар иттеләр. Кадрҙарҙың ҡаҙнаһы буйынса ныҡ иғтибар бирелә, беҙ бөтә саралар менән ағымсылыҡҡа ҡаршы көрәш алып барабыҙ һәм был эштә уңыштарға өлгөштөк. Район колхоздарында малсылыҡ фермалары мөдирҙәре булып эшләүсе 29 кешенең 14-е был эштә бик йыл һәм унан да күберәк ваҡыт эшләй. Шул иҫәптән: Калинин һәм Сталин исемендәге, «20 лет Октября» колхоздарында В. Спирин, А. Шәриповтар, Ғ. Кинйәбулатов иптәштәр 10 йылдан артыҡ ферма мөдирҙәре булып эшләйҙәр. Шулай уҡ мал ҡарау, һыйыр һауыу эшендә бик күптәр 10 йыл һәм унан да күберәк ваҡыт эшләй. Г. Костина, А. Иванова, Н. Уралова, Х. Көнәрманова, М. Нөғмәнова, Ғ. Ғүмәров, М. Перова, Б. Идрисов, Н. Ишмурзин һәм башҡа күп иптәштәр бер эштә озаҡ ваҡыт эшләүселәр иҫәбенә инәләр.

Мал тәрбиәләүҙә эйәһеҙлекте булдырмау маҡсатында һәр бер фермаға малдар акт буйынса биркетәлә. Унда малларҙың төре, һаны һәм һәр береһенән көрәк кимәле күрһәтелә. Шуның һөҙөмтәһендә беҙ малдарға ҡарата яуаплылыҡ тойғоһон күтәреүгә, малдарҙың ныҡ һаҡланыуына, яҡшы тәрбиәләнеүенә өлгөштөк. Ә был үҙ нәүбәтендә малдарҙың һөлөк булыу ваҡиғаһын ныҡ кәметеүгә килтерҙе. Мәҫәлән, 1949 йылдың 10 айы эсендә фермаларҙа малдарҙың һөлөк булыу ваҡиғаһы дөйөм мал һанына ҡарата 6,6 процент тәшкил итә ине, ә быйыл ул шул уҡ 10 ай ваҡыт эсендә 4 процентҡа ла артмаһы. «1 Май», «20 лет Октября», «Ирк», Карл Маркс исемендәге колхоздарҙа мал үлеү ваҡиғаһы булманы тирәлек.

Малсылыҡ работниктарен эште ныҡлытыуҙа уларҙың эшен ныҡлы учетка алыу һәм уларға натуралата өҫтәмә түләүҙе ваҡытында биреү зур әһәмиәтле әйә. Беҙ быға ныҡ иғтибар итәбеҙ. Быйыл 9 ай эсенда малсылыҡ работниктарена өҫтәмә түләү тәртибенә 25 баш һыйыр, 85 баш һаҡ мал һәм 42 баш сускә балаһы бирелде.

Беҙҙең социалистик малсылыҡ работниктарен ай саен алдынғы бригадаларҙың, фермаларҙың, хужалыктың башҡа тармаҡтарын киң ҡулланыу тәжрибәларен туплап тора. Малсылыҡта фән нигеҙҙарен, алдынғылар тәжрибәһен индереү мөһим бурыс булып иҫәпләнә. Беҙ быларға ныҡ иғтибар итәбеҙ. Был беҙҙең алдыбызға малсылыҡ работниктарен зоотехника һәм ветеринария белемдәре менән ныҡлы коралландырыу бурысын ҡуя. Был айҡанлы беҙ быйыл 5 көнлөк бер йыллыҡ фельдшерҙар мәктәбенә, 4 көнлөк бер йыллыҡ зоотехника мәктәбенә уҡырға әҙерлəй. Райондың колхоздарында малсылыҡ мәтрүшкәләре эҙерлəу буйынса 5 урында өс йыллыҡ курстар эшләй.

Малсылыҡты үҫтереүҙә уңыштарға ирешеү өсөн азыҡ базаһы аһәмиәтле урынды тота. Һәр бер ферма төрле мал азыҡтары менән тулаһынса тәьмин ителгән булырға тейеш. Беҙ был эшкә ныҡ иғтибар итәбеҙ. Шул арҡала беҙ быйыл, үҙган йылға ҡарағанда, силосты байтаҡ күп һалыуға өлгөштөк. Быйыл һәр бер колхоза тамыр азыҡ сәсеүлектәре булдырылды. Уның урожайы ваҡытында йыйналып алынды. Шулай уҡ колхоздарҙа быйыл бөртекле һәм күҙаҡлы культуралар буйынса юғары урожай үҫтереү һәм уларҙы ваҡытында һәм юғалтыуһыҙ йыйнап алыу беҙгә быйыл малсылыҡ өсөн зур ҡулайлыҡтар тыуҙырҙы. Колхоз һәм колхозсыларҙың малдары быйыл тупаҫ азыҡ менән 90 процентҡа тәьмин ителде.

Беҙҙең райондың колхоздары быйыл малдарҙы ҡышлатыуға тулы әҙерлек менән киләләр. Фермаларыбыҙ тулаһынса комплектовать ителде. Зиянчура районы колхоздарының малдарҙы ҡышлатыуға әҙерлекте уңышлы тамамлауҙарына өсөн, фермаларҙы тулы комплектовать итеүҙәре өсөн, малдарҙы ҡышлатыуға яҡшы ҡуйыуҙары өсөн ошо көндәрҙә беҙҙең районға Башҡорт АССР-ы Министрҙар Советынан һәм ВКП(б) Өлкә Комитетынан ҡысҡа Ҡыҙыл Байраҡты тапшырылды. Районыбыҙҙың колхозсылары, колхоздарҙың етәкселәре һәм ауыл хужалығы специалистары, партия һәм совет ойошмалары был айҡанлы тағы ла ныҡлыраҡ рухланып, зур күтәренкелек менән эшләйҙәр.

Беҙ өлгөшелгән уңыштар менән генә сикләнмәйбеҙ. Район партия ойошмаһы, общественный малсылыҡты үҫтереүҙәге өлгөшелгән был уңыштар әле тәүге аҙымдар булып ҡына тора, тип билдәләй. Беҙ, иптәш Сталин өйрәткәнсә, совет халҡы өсөн аҙыҡ-түлек муллығы һәм промышленность өсөн сырье муллығы булдырыуҙа тағы ла яҡшыраҡ эштәргә бурыслыбыҙ. Район партия ойошмаһы малсылыҡ өлкәһендәге тәүге уңыштарҙы нығытыу өсөн, общественный малсылыҡты үҫтереү, токомсолоҡто яҡшыртыу, продуктивлекте күтәреү өсөн бөтә саралар күрә. Беҙ, социалистик ярышты тағы ла киңерәк йәйелдереп, был эште артабан уңыштарға өлгөшербеҙ.

Н. Йәғәфәров,
ВКП(б)-ның Зиянчура райкомы секретаре.

Урындағы Советтәргә һайлауҙарға әҙерлектә ойоштороу һәм политик-массовый эште юғары кимәлгә күтәрергә

Өсө йылдың 17 декабрендә хеҙмәтсеҙҙәр депутаттарының район, ҡала, ауыл һәм поселка Советтәренә һайлауҙар буласаҡ. Был кәнгә ҡарата ҡалаларҙа, райондарҙа, колхоздарҙа, МТС һәм совхоздарҙа — бөтә урындарҙа әҙерлек эштәре киң йәйелдереле. Һайлау округтарын һәм участкаларын, шулай уҡ район, ҡала, ауыл, поселка, округ һәм участка һайлау комиссияларын төҙөү һәм раҫлау тамамланы инде. Һайлау комиссиялары составына республиканың ундарса мең алдынғы кешеләре күрһәтелде һәм улар һайлау кампанияһына активлыҡ рәүештә ҡушылдылар.

Һайлау участкалары өсөн, һайлау комиссиялары өсөн биналар булеү һәм уларҙы йыһазландырыу, һайлауҙарҙы үткәреү рәүештә үткәреү өсөн тейешле шарттар тыуҙырыу буйынса зур эштәр алып барыла. Һайлау участкаларында агитпунктттар төҙөлөп, бик күп һанда агитаторҙар эшкә башланылар. Улар агитпунктҡарҙа, шулай уҡ һайлаусылҙың торған урындарында зур агитация-массовый эш алып баралар. Ләкин һәлә, алда үткәрелəсәк зур ойоштороу һәм политик-массовый эштең башланғысы ғына булып тораҙар.

Хәҙер һайлаусыларҙың исемлектәрен төҙөү һәм урындағы Советтәргә депутатлыҡҡа кандидаттар күрһәтеүҙе үҙ ваҡытында тәьмин итеү — һайлауҙарға әҙерлектә бик мөһим бурыс булып тора. Район, ҡала, ауыл һәм поселка Советтәре исполкомдары һайлаусыларҙың исемлектәрен урындағы Советтәргә һайлауҙар тураһындағы Положениеға яраҡлы рәүештә, Башҡорт АССР-ы Верховный Совете Президиумы тарафынан билдәләнгән форма һәм төҙөүҙе тәьмин итергә тейештәр. Һайлаусыларҙың исемлектәре төҙөлөп, еңтекләп ҡаран сығылғандан һуң, уларҙы һайлауҙарҙан кимендә 30 көн элек, бер кенде — 16 ноябрҙа бөтә кешегә күренерлек урынға, Советтәрҙең йәки һайлау участкаларының биналарына элеп ҡуйырға кәрәк. Исемлектәр торасаҡ биналарҙа участка һайлау комиссиялары члендәренән һәм хеҙмәтсеҙҙәр депутаттары Советенең яуаплы работниктәренән дежурство ҡуйылырға тейеш. Улар һайлаусыларҙың исемлектәре буйынса аңлатмалар бирəсәктәр, шулай уҡ исемлектәрҙәге хаталар тураһында ғаризалар ҡабул итəсəктəр.

Урындағы Советтәргә депутатлыҡҡа кандидаттар күрһәтеү һайлауҙарға әҙерлек һәм уны үткәреү эшендә иң мөһим бурыстарҙың береһе булып тора. Буласаҡ һайлауҙарҙа, элекке һайлау кампанияһы кеүек үк, большевиктар партияһы партияһыҙ эшселәр, крәҫтиәндәр, хеҙмәткәрҙәр, интеллигенция менән бер блокта, союзда сығыш яһаясаҡ. Депутатлыҡҡа кандидаттарҙы күрһәтеүгә айырыуса иғтибар менән ҡарарға, кандидаттарҙың масса менән бәйләнеш тота алыуын, партия политикаһын тормошҡа ашырыу өсөн, хужалыҡты һәм культураны аҙҡа баҫтырыу һәм артабан үҫтереү өсөн уларҙың большевиктарса көрәшә белеүҙәрен иҫәпкә алырға кәрәк. Депутатлыҡҡа кандидаттар итеп эшселәрҙән, крәҫтиәндәрҙән һәм интеллигенциянан алдынғы кешеләрҙе, халҡ эшенә, Ленин—Сталин партияһы эшенә ысын күңелдән бирелгән кешеләрҙе күрһәтеүҙе тәьмин итергә кәрәк.

Хәҙер киң йәйелдерелгән һайлау кампанияһы урындағы Советтәрҙең эшен бөтә яҡлап яҡшыртыу билдәһе аҫтында барырға тейеш. Хеҙмәтсеҙҙәр депутаттарының Советтәре, государство власенең урындағы органдары булараҡ, урындарҙа хужалыҡ һәм культура төҙөлөшө менән етәкселек итәләр, халҡ хужалығын, фәнде һәм культураны йыһадам үҫтереүгә хеҙмәтсеҙҙәр массаһын мобилизациялау буйынса зур эш алып баралар. Быны ни өсөн дә ялебеҙ алдында, шулай уҡ республикабыҙ алдында торған бурыстар урындағы Советтәрҙең эшен артабан яҡшыртыуҙы, масса менән бәйләнешен бөтә яҡлап киңәйтеүҙе, Советтәрҙең эшенә хеҙмәтсеҙҙәрҙе киңерәк йәлеҡтереүҙе, совет һәм хужалыҡ органдары эшенда совет законсылығын һәм государство дисциплинаһын нығытыуҙы талап итә.

Совет һәм партия ойошмалары һайлау кампанияһы вақытында үткәрелəсәк йыйылыштарҙа һайлаусыларға сығыш яһарға, урындағы совет органдарының һәм айырым депутаттарҙың эшенә ҡарата үҙенең замечаниелəрен яһарға, Советтәрҙең эшмәкәрлеген яҡшыртыу буйынса үҙ тәҡдимдəрен индерергə киң мөмкинлектәрҙе тәьмин итергə тейештәр. Был маҡсатта Советтәрҙең һәм совет, хужалыҡ органдарындағы айырым работниктәрҙең эшенә ҡарата яһалған урынлы тәнкиттә бөтә яҡлап ҡәүәтләргә, уны артабан эште яҡшыртыуға юнәлтергә кәрәк. Һайлаусыларға эҙерлек осорында һайлаусыларҙың тәнкит замечаниелəре һәм тәҡдимдəре иҫәпкә алынһын һәм совет-хужалыҡ органдары эшендəге етешһеҙлектәрҙе йылдам бөтөрөү сараһы күрелһен.

Агитацион-массовый эште йәйелдереү буйынса беҙҙең алдыбыҙҙа зур бурыстар тора. Һайлау участкалары—һайлау кампанияһы вақыттарында агитацион-массовый эштең үҙәге булып иҫәпләнә һәм бөтә был эш агитпункт тирәһенә туплана. Шуға күрә һайлау участкаларына, агитпунктҡарға иң яҡшы агитаторҙарҙы һәм пропагандистарҙе бүлергә, агитколлективтарҙе политик грамоталы кешеләр менән тулыландырырға кәрәк.

Агитпункт урынлаштырған биналарҙа һайлаусыларға систематик докладтар, лекциялар ойоштороларға, беседалар һәм ҡыҫҡырын газеталар уҡыу үткәрелергә тейеш. Һайлаусы агитпунктан үҙе ҡыҙыҡһынған һорауҙарға яуаптар алырға, уның өсөн килгән газета, журналдарҙы уҡыу һәм һайлау әҙәбиәте менән танышыу мөмкинлеген алырға тейеш. Агитацион-массовый эштең бөтә формаларын да киң файҙаланырға кәрәк.

Һайлауҙар кампанияһы осорында республика колхозсыларының бер өлөше ағас әҙерлəу эштәрендә буласаҡ. Шуға күрə бурыс—ағас әҙерлəу эшендə эшлəүсе һайлаусылар араһында политик агитация эшен систематик алып барыуҙан тора.

Өлө күптән түгел, Тыуған илебеҙҙең, шул иҫәптән республикабыҙҙың хеҙмәтсеҙҙəре Бөйөк Октябрь социалистик революцияһының 33 йыллығын зур рух күтəренкелеге менəн байрам ителəр [illegible] ветеринар пункттарын, ашлыҡ һәм ит складтарын, ҡышлыҡ ағас әҙерлəү эштəрендə ударниктар партияһы етəкселегендə үтелгəн данлыҡлы юлға йомғаҡ яһанылар. Тыуған илебеҙҙəге бөйөк үҙгəртеп ҡороуҙарҙы, социализмдың бөтə донъя тарихи аһəмиəтен, совет патриотизмын, совет обществолығының мораль-политик берҙəмлеген һəм СССР халҡтарының дуҫлығын хеҙмəтсеҙҙəрҙең киң массаларына аңлатырға, совет общественный һəм государство эшлəрен идара итеүҙең ленинсы принциптарын, социалистик государствобыҙҙың көс һəм ҡеүəт сығанаҡтарын киң аңлатырға кəрəк.

Һайлаусылар хəҙерге вақыттағы халҡ-ара хəл менəн бик ҡыҙыҡһыналар. Шуның өсөн дə уларға халҡ-ара хəлдең төп мəсьəлəлəрен, халҡтар араһында ныҡлы тыныслыҡ политикаһын булған Совет хөкүмəтенең эмə-эҙлекле тышҡы политикаһын төшөндөрөү айырыуса аһəмиəткə ийə булып тора.

Урындағы Советтәргə һайлауҙарға әҙерлек айҡанлы өленəн-өлө йәйелдерелə барған массовый-политик агитация совет кешеләрендə милли горурлыҡты тағы ла юғарыраҡ күтəрергə, совет патриотизмын, халҡтарҙың дуҫлығын үҫтерергə, бөйөк Ленин—Сталин партияһына ҡарата төрөн мəхəббəт тəрбиəләргə тейеш.

Бөтə агитацион-пропаганда эшенə хеҙмəтсеҙҙəргə СССР, РСФСР, Башҡорт АССР-ы Конституцияларын, урындағы Советтәргə һайлауҙар тураһындағы Положениене, совет граждандарының хоҡуҡтарын һәм бурыстарын аңлатыу мөһим урын тота.

Советтәр Союзының халҡ хужалығын артабан күтәреү өсөн, иптәш Сталин тарафынан 1946 йылдың 9 февралендə йүйылған бөйөк бурыстарҙы тормошҡа ашырыу өсөн, тəбиғəттə үҙгəртеп ҡороу планын, Куйбышев, Сталинград, Каховка, гидроэлектростанцияларын, Төп Төркмəнстан, Көньяҡ Украина, Төньяҡ Крым каналдарын төҙөү тураһында Совет хөкүмəтенең ҡарарҙарын тормошҡа ашырыу өсөн көрəштə совет халҡының бурыстарын аңлатыуға зур урын бирелергə тейеш. Ошолар менəн бер рəттəн халҡ хужалығын, фəн һəм культураны артабан күтəреү буйынса республика алдында, район, колхоз, МТС һəм совхоздар алдында торған нəүбəттəге бурыстарҙы ла массаға киң аңлатырға кəрəк.

Һайлауҙарға әҙерлектə массовый-агитацион һәм ойоштороу эште урындағы Советтәргə һайлауҙар көнөн яңы производство уңыштары менəн билдəлəү өсөн хеҙмəтсеҙҙəргə мобилизовать итергə, бөтə һайлаусыларҙың да һайлауҙарҙа активлыҡ ҡатнашыуын, урындағы Советтәргə депутат итеп халҡтың ышанысын, партия һəм хөкүмəттең ышанысын аҡлай алырлыҡ достоин кешеләрҙе һайлауҙы тәьмин итергə тейеш.

И. Йәрмəев,
Башҡорт АССР-ы Верховный Советы Президиумы секретареның вазифаһын үтәүсе.

Кыш етеү менән Өфөләге спорт обществолары кышкы занятиеләрен башланылар.

Һүрәттә: «Медик» спорт обществоһының членҙәре санҡыла занятие үҙғаралар.

М. Әхмәтьяков фотоһы.

Алдынғы уҡыу өйө

Урындағы Советтәргә һайлауҙар уңайы менән Туймазы районы Югары Бишенде ауылының уҡыу өйө үҙенең эшен башланы. Ул хәҙер ауылдың ысын культура үҙағына әйләнде. Һайлауҙарға ҡарата лозунгылар, плакаттар, портреттар менән матур итеп биҙәлде. Уҡыу өйөнә бик төрлө журнал һәм ете төрлө газета алдырыла; шахмат-шашка һәм башҡа уйын ҡоралдары бар. Уҡыу өйө ҡаршыһында агитпункт ойоштороло. Ул 25 агитаторҙы берләштерә. Агитпунктта аҙна һайын агитаторҙарға семинар һәм инструктаждар үткәрелә. Вахитов, Фиҙәтуллина, Исмәғилова һәм башҡа агитаторҙар һайлаусылар өсөн лекциялар һәм докладтар һөйләйҙәр, беседалар ойошторалар.

Һуңғы көндәрҙә, урындағы Советтәргә һайлауҙар тураһындағы Положениене өйрәнеү менән бергә, «Малсылыҡтың продукт биреүсәнлеген күтәреү», «Коммунизмдың бейек төҙәлештәре», «Сталинсе Конституция — донъяла ең демократик конституция» тигән темаларға лекциялар уҡылды.

Уҡыу өйөнең бай библиотекаһы бар. Уның китап һаны һәм уҡыусылары йыл һайын арта бара.

Уҡыу өйө эргәһендәге үҙ ашмәкәрлек түңәрәге спектаклдәр һәм концерттар ҡуя.

Ә. Мәхтәруллин.

Колхоз председателдәрен кайтанан әҙерләү

Колхоздарҙың етәксе кадрҙарын әҙерләү буйынса башҡорт государство ике йыллыҡ мәктәбендә күптән түгел науәбәттәге сығарылыш булды. Бында 6 айлыҡ курсты 57 кеше тамамланы. Улар араһында Благовар районы Пушкин исемендәге колхоз председателе Василий Мельников, Шишмә районы, «Туңәрәк» колхозы председателе Әхәт Хәйретдинов һәм башҡа ихтыяттар бар. Улар курсты бары тик «отлично» билдәләре менән генә тамамланылар.

Г. Анимов.

РЕСПУБЛИКА ЛЕСПРОМХОЗДАРЫНДА

☆

Коллектив уңышлы эшләй

Тәбиғәттә үҙгәртеп ҡороуҙың сталинсе планын үтәүҙә лесхоздарға ҙур бурыстар йөкмәтелә. Беҙҙең Дыуан лесхозы работниктәре быны яҡшы аңлайҙар. Быйыл яҙғы эштәр башланыу алдынан уҡытырылған ағастарҙың үҫешләнеүен 95 процентҡа еткерергә йөкләмә алғайныҡ. Был йөкләмә намыҫ менән үтәлде. Уҡытырылған ағастарҙың үҫешләнеүе 97 процент тәшкил итте.

Был уңыштарға беҙ социалистик ярыштың киң йәйелдереү һөҙөмтәһендә өлгәштек. Социалистик ярыш алдынғыһы Көшәл урман участкаһында ағастарҙың үҫешләнеүе 98,9 процент тәшкил итте. Дыуан урман участкаһында үҫешләнеү проценты 98,4 процент булды.

Таштүбә урман участкаһы коллективе (лесник Кашин һәм ярҙамсыһы Романов интәштәр) быйыл айырыуса ҙур уңыштарға өлгәште. Бында быйыл уҡытырылған йәш ағастар 100 процентҡа үҫешләнде. Яковлев, Кузьминых, Игошева, Макаров һәм башҡа интәштәр өтәкселек иткән звеноларҙ ағас үҫтереүҙә алдынғылыҡты алдылар. Интәш Кригина звеноһы уҡытҡан ағастар бер йыл эсендә 10 сантиметрҙан озонораҡ булып үҫтеләр. Интәш Ширяева звеноһы быйыл йәйге осорҙа 1 миллион 500 мең төптән күберәк уҡытыу материалы етештерҙе. Был райондың колхозҙарын тулыһынса тәьмин итте.

А. Андреев,
Дыуан лесхозы директоры.

Ак шыршы ыҫмалаһын йыйнау

Быйыл Башҡортостандың урман хужалыҡтары беренсе тапҡыр аҡ шыршы ыҫмалаһын йыйнай башланылар. Был ыҫмала бик ҡиммәт сырье булып иҫәпләнә. Ул нефть промышленносе өсөн бальзам эҙерләүҙә файҙаланыла.

Ыҫмала йыйнау заданиеһен Ҡариҙел лесхозы срогынан алда үтәй алды. Шулай уҡ Резин һәм Сунләр лесничестволары ла үҙ заданиеларын арттырып үтәнеләр. Был эштә актив ҡатнашыуҙары өсөн урман ҡарауылсыларынан Әхмәтьянов, Зарипов, объезчик Суфиянов һәм башҡа интәштәр аҡсалата премия алдылар.

Урмансы аусылар

Ҡиммәт баҙлыҡ булып һаналған урманды һаҡлаусыларҙың көбөһе, һәр ваҡыт тәбиғәт ҡосағында йөрөгәнлектән, тәжрибәле, ҡыйыу аусы була. Инйәр леспромхозының Туҙман лесничествоһының урман ҡарауылсыһы йәш егет Александр Демин быйыл көҙ бер көн эсендә ике айыуҙы үлтерҙе.

Ғафури леспромхозындағы 55 йәшлек интәш Козлов быйыл дүрт бүре үлтерҙе. Талбазы леспромхозында интәш Нагаев ес бүре үлтерҙе.

Киномеханиктәр кадрҙары

Бәләбәй ҡалаһында өлкә киномеханиктәр мәктәбе өсөнсө йыл эшләп килә инде. Был ваҡыт эсендә Башҡортостанға һәм башҡа өлкәләргә 300-ҙән артыҡ киномеханиктәр әҙерләп сығарылды.

Күптән түгел был мәктәпте тағы 29 кеше тамамланы.

К. Абдуллин.

Тыныслыҡты яҡлаусыларҙың Бөтә Донъя конгресе Даими комитеты бюроһының коммюникеһе

ПАРИЖ, 11 ноябрь. (ТАСС). Түбәндәге коммюнике иҫлән ителде:

«Тыныслыҡты яҡлаусыларҙың Бөтә Донъя конгресе Даими комитетенең бюроһы тыныслыҡты яҡлауҙың Англия комитетенең вәкиле Айвор Монтәгю эфәнденең 11 ноябргә ҡаршы төндәге белдереүен алды. Уға Шеффилдтәге конгрескә әҙерлек эштәрен алып барыу йөкмәтелгәйне. Был белдереүгә Англия хөкүмәте эске эштәр министреның был комитетҡа 10 ноябрҙә 15 сәғәттә, икенсе һүҙ менән әйткәндә, делегаттарҙың күпселеге юлда булған ваҡытта ташлырылған хаты ла теркәлгәйне. Был хаттан, тыныслыҡты яҡлаусыларҙың Бөтә Донъя конгресе Даими комитетенең бөтә членҙәренә лә тиерлек Англияға инеү тыйылғанлығы күренә. Был белдереүҙе алғанға тиклем үк тыныслыҡты яҡлаусыларҙың Бөтә Донъя конгресе Даими комитетенең бюроһына Англияға инергә рөхсәт бирелеүе тураһында һоран, бирелгән беренсе 400 үтенестең, сама менән алғанда, 200-енә рөхсәт ителмәгәнлеге билдәле ине.

Һуңғы ике көндә Англия визаһын алған Палак Тараэи ханым Сириянан бер ниҫә көндәр юлда булып, Англияға килгәс, тупаҫ рәүештә тотолдо һәм һуңынан кире ебәрелде.

Делегаттарҙы конгрескә килтереү өсөн элек килешеүгә өлгәшелгән махсус авиацион рейстар яһалма рәүештә Британия хөкүмәте тарафынан юҡҡа сығарылдылар.

Тыныслыҡты яҡлаусыларҙың Бөтә Донъя конгресе Даими комитетенең бюроһы, уға ҡарата Англия хөкүмәтенең дискриминацион сараҙар үткәргәнлеген билдәләй.

Айырым алғанда, Ненни, Жан Лаффитт, Эми Сяо, Анна Зегерс, Арнольд Цвейг, Ив Фарж, генерал Хара, Александр Фадеев, Илья Эренбург, Д Астье де Ла Вижери, аббат Плойгар, профессор Донини, Тито Руффо, Эйнауди, Годинова-Спурна ханым һәм башҡалар көүек, төрлө политик деятелдәргә, дин, культура, фән һәм әҙәбиәт өлкәһендәге деятелдәргә Англияға инеүгә рөхсәт бирелеүҙән баш тартылды.

Тыныслыҡты яҡлаусыларҙың Бөтә Донъя конгресе Даими комитеты бюроһының председателе Жолио-Кюри әфәндегә яһалған юл ҡуйылмаҫлыҡ мәсхәрәгә ҡаршы тыныслыҡты яҡлаусыларҙың Бөтә Донъя конгресе Даими комитетенең бюроһы протест белдерә. Жолио-Кюри, Дувр ҡалаһына килгәс, Англия полицияһы тарафынан аресҡа алынды һәм һуңынан Англиянан ҡыуып сығарылды.

Бюро, конгрескә килеүсе айырым делегацияларҙың етәксе вәкилдәренә Англия хөкүмәте визалар биреүҙән баш тартыу менән генә ҡәнәғәтләнмәйенсә, ул Америка һәм Көнбайыш Европа менән СССР һәм Ҡытай халыҡ республикаһының вәкилдәре, халыҡ демократияһы илдәренең вәкилдәре халыҡының төрлө ҡатламдары вәкилдәренең осрашыуы мөмкин буҙыу тураһында общественное бөтә ҡатламдары тарафынан әйтелгән теләктәрҙе тормошҡа ашырыуға ла ҡамасаулыҡ итергә маташты, тип билдәләй. Был илдәр халыҡтарының вәкилдәре халыҡтарҙың милли бойондороҡһоҙлоғон көрмәтләү төрлө системаларҙың бергә йәшәүҙәре тураһындағы мәсьәләне хәл итеү өсөн бергәлән нигеҙҙәр һәм средстволар эҙләргә ынтылалар.

Был шарттарҙа тыныслыҡты яҡлаусыларҙың Бөтә Донъя конгресе Даими комитетенең бюроһы, Англия хөкүмәте тыныслыҡты яҡлаусыларҙың Икенсе Бөтә Донъя конгрессын Англия территорияһында үткәреүҙе фактик алғанда тыйып, үҙенә хәҙерге серьез халыҡ-ара шарттарҙа ауыр яуаплылыҡ алырға батырсылыҡ итте, тип билдәләргә мәжбүр була. Англия хөкүмәтенең был ҡарары Англияның бөтә общественный фекерендә, шулай уҡ был илдә генә түгел, э башҡа бөтә илдәрҙә лә тыныслыҡ дуҫтарының фекерендә тыныслыҡһызланыу тыуҙыра. Ләкин Икенсе Бөтә Донъя конгрессын сакырыуға һәм уның нормаль эшләүенә Англия хөкүмәтенең ҡамасаулыҡ итергә көсө етмәй.

Тыныслыҡты яҡлаусыларҙың Бөтә Донъя конгресе Даими комитетенең бюроһы тыныслыҡты яҡлаусыларҙың Польша комитетенең тәҡдимен ҡабул итә. Был комитет бөтә илдәрҙең бөтә делегаттарын уларҙың ниндәй фекерҙә һәм ҡараштә булыуҙарына ҡарамаҫтан, тыныслыҡты яҡлаусыларҙың ошо йылдың 16 ноябренән алып, 21 ноябренә тиклем буласаҡ Икенсе Бөтә Донъя конгрессына Варшаваға йыйналырға сакыра. Һуғыш ауырлыҡтарын кисергән был башҡалала донъялағы бөтә халыҡтарҙың вәкилдәре үҙ ҡараштары менән иркле рәүештә алмаша аласаҡтар, үҙ тәҡдимдәрен сағыштыра һәм тыныслыҡтың статутын булдырыу тураһындағы мәсьәлә буйынса халыҡтар араһында килешеү тураһында үҙ пландарын тапшыра аласаҡтар».

Коммюникегә тыныслыҡты яҡлаусыларҙың Бөтә Донъя конгресе Даими комитетенең бюроһы ҡул ҡуйған.

ПАРИЖ, 12 ноябрь. (ТАСС). Тыныслыҡты яҡлаусыларҙың Бөтә Донъя конгресе Даими комитетенең бюроһы коммюнике иҫлән итте. Унда ул тыныслыҡты яҡлаусыларҙың Икенсе Бөтә Донъя конгресенә сакырылған бөтә кешеләргә ошо йылдың 16 ноябрендә асыласаҡ конгрескә Варшаваға килергә сакырыу менән мөрәжәғәт итә.

Кореялағы вакиғалар

Корея халыҡ-демократик республикаһы Халыҡ армияһы баш командованиеһенең белдереүе

Корея халыҡ-демократик республикаһының Халыҡ армияһы баш командованиеһенең 11 ноябрҙә тапшырылған белдереүенә, фронттың бөтә участкаларында ла Халыҡ армияһының ҫәскәрҙәре Америка һәм Көньяҡ Корея ҫәскәрҙәренә ҡаршы һуғыштар алып барҙылар, тип әйтелә.

Аньчжу (Аньсю) районында һуғыштар Сейсен-Ко йылғаһы буйлап әлекке сиктәрҙә һәм Токусен районында дауам итте.

Көнсығыш яр буйында Халыҡ армияһының частәре Хамхындан (Канкөнан) төньяҡтараҡ һәм Гильдюҙән төньяҡ-көнсығыштараҡ районда оборона һуғыштарын алып барҙылар.

Корея халыҡ-демократик республикаһы Халыҡ армияһы баш командованиеһенең 12 ноябрҙә тапшырылған белдереүенә, Халыҡ армияһының ҫәскәрҙәре Сейсен-Ко йылғаһы сиктәрендә, Токусен районында һәм көнсығыш яр буйынса Гильдюҙән төньяҡ-көнсығыштараҡ районда Америка һәм Көньяҡ Корея ҫәскәрҙәренә ҡаршы һуғыштар алып барҙылар, тип әйтелә.

Көньяҡ-көнбайыш Ҡытайҙа хәрби административ комитеттең һәм Халыҡ-азатлыҡ армияһы командованиеһенең бергәлән яһалған белдереүе

ПЕКИН, 11 ноябрь. (ТАСС). Синьхуа агентствоһының Чунциндәге хәбәрсеһенең хәбәр итеүенә ҡарағанда, Көньяҡ-көнбайыш Ҡытайҙың хәрби административ комитеты һәм Көньяҡ-көнбайыш Ҡытайҙа Халыҡ-азатлыҡ армияһының командованиеһе Тибетте тыныс азат итеүгә ҡарата Үҙәк Халыҡ хөкүмәтенең политикаһын үткәреү тураһында бергәлән яһалған белдереүен иҫлән иткәндәр.

«Англия-Америка империализмының һәм реакцион Чан Кай-ши режимының озаҡҡа һуҙылған изеүенән ҡазапланыуҫы Тибет халҡы тураһында тәрән тынысһызланыу кисерен, — тип әйтелә белдереүҙә, — председатель Мао Цзе-дун һәм главнокомандующий Чжу Дэ Халыҡ-азатлыҡ армияһының ҫәскәрҙәренә тибетлеләргә был изелеүҙән азат ителергә ярҙам итеү өсөн Тибеткә инергә бойороҡ бирҙеләр.

Тибеттең бөтә монахтары ла һәм халыҡтары ла империалистик йоғонтоно бөтөрөү, тибетлеләргә автономия тәьмин итеү һәм яңы Тибетте бергәләп төҙөү маҡсаттарында Ҡытайҙың башҡа бөтә милләттәре менән үҙ-ара ярҙамға нигеҙләнгән туранарса мөнәсәбәттәрҙе урынлаштырыу эшендә Халыҡ-азатлыҡ армияһына бөтә төр ярҙамды бер тауыштан күрһәтергә тейештәр.

Халыҡ-азатлыҡ армияһы Тибеткә ингәндән һуң бөтә монахтарҙың һәм халыҡтарҙың тормошон һәм милкен яҡлаясаҡ, дин ирклеләген гарантиялай, бөтә храмдарҙы һаҡлауҙы үҙ өҫтөнә аласаҡ һәм Тибет халҡына мәғарифтә, игенселектә, малсылыҡты, промышленносте һәм сауҙаны үҫтерергә, шулай уҡ тормош шарттарын яҡшыртырға ярҙам итәсәк.

Тибеттә административ һәм хәрби система әлеккесә ҡаласаҡ. Тибет ҫәскәрҙәре Ҡытай халыҡ республикаһы милли оборонаһының бер өлөшө булып әүерелергә тейештәр. Монахтар һәм чиновниктар үҙҙәренең элекке постарында ҡаласаҡтар. Тибеттә бөтә реформалар халыҡтың ихтыярына ярашлы рәүештә һәм уның менән консультацияһ нигеҙендә үткәреләсәктәр. Хөкүмәт аппаратының империалистар һәм гоминдан менән бәйләнешле өҙгөлеккә һәм емерткес эштәр алып барманлығы билдәләнелһә, империалистар һәм гоминдансылар тарафынан билдәләнелгән хөкүмәт хеҙмәткәрҙәре элекке постарында ҡала аласаҡтар».

Непалдағы вакиғалар

ДЕЛИ, 10 ноябрь. (ТАСС). 7 ноябрҙә Непалда дворцовый переворот булды. Непалдың короле, тәхет варисы һәм король семьяһының башҡа членҙәре дворецтан ҡасҡандар һәм Индияның Катмандуҙағы (Непалдың башҡалаһы) посольствоһында йәшеренгәндәр.

Непалдың илдә фактик диктатор булған премьер-министре королгә кире ҡайтырға тәҡдим итеп мөрәжәғәт иткән, ләкин король баш тартҡан. Батша дворецендәге өсөкө ҡатламдың йыйылышында яңы король итеп варис принце — Дхираджа Гьянендраның өс йәшлек улы Бир Бикрам Шах Дев иҫлән ителгән.

Непал — Индиянан төньяҡтараҡ урынлашҡан һәм Тибет менән сиктәш булған государство. Уның дәйәм майҙаны—145 мең квадрат километр, халҡы — 5.600 мең кеше.

Непалда тауҙы урындарҙа йәшәгән ҫәскәри кешеләр иҫәбенән инглиздәр һәр ваҡыттә үҙҙәренең «гурктар» тип аталған колониаль ҫәскәрҙәре өсөн ялсыларҙы йыйнағандар.

Номиналь идара итеүсе булып, король тора, ләкин фактик алғанда, власть күп йылдар инде бер үк ваҡыттә Непал армияһының главнокомандующие посын алып торған премьер-министр ҡулында. Премьер-министр исеме мираҫ итеп ҡалдырыла. Премьер-министр эргәһендә совет бар, уға королдең ҡәрҙәштәре, генералдар һәм юғары чиновниктар инәләр.

Һуңғы ваҡытта Непалды хәрби базаға әүерелдерергә маташыуҫы Америка-Англия империалистәренен Непалға үтеп инеүе күҙәтә. Непалдың премьер-министре АҠШ һәм Англияның марионеткаһына әленән-әле күберәк әүерелә бара. 30 октябрҙә Непал менән Англия араһында «мәңгелек тыныслыҡ һәм дуҫлыҡ тураһындағы» договорға ҡул ҡуйылды.

Илдә ҡаналы феодаль режимға ҡаршы халыҡ массаларының ризаһыҙлығы үҫә һәм тирания хөкүмәтенә ҡаршы көрәш көсәйә.

Индия милли конгресе партияһының өлгөһө буйынса төҙөлгән Непалдың милли конгресе иң ҙур «оппозицион» партия булып тора. Партия феодаль аристократияның бөләкәй группаһының власын бөтөрөү һәм ҡайһы бер конституцион реформаларҙы үткәреү өсөн генә тырыша. Премьер-министр кликаһы тарафынан эҙәрләнгән был партияның күпселек лидерҙәре Индия территорияһында йәшәйҙәр.

Премьер-министрҙең һәм уның кликаһының узурпаторлыҡ власе шулай уҡ буржуаз-помещиктар «оппозицияһын да» туҙырҙы, был оппозицияға король да ҡушылған.

Матбуғат хәбәрҙәренән күренгәнсә, Индия хөкүмәте короллә һәм Непалдың милли конгресын яҡлай. Индия яңы королде таныуҙан официаль рәүештә баш тартҡан һәм иҫке королдең Делигә күсеүе өсөн саралар күреп, уға Индияла йәшәү өсөн мөмкинлек бирергә тырар иткән.

Непалдағы ысын халыҡ хәрәкәтенә Непалдың коммунистар партияһы етәкселек итә. Ул Непалға сит ил империалистарынен үтеп инеүенә ҡаршы һәм феодалдарҙың хәҙерге террористик режимына ҡаршы көрәш өсөн берҙәм антиимпериалистик һәм антифеодаль фронтты төҙөргә саҡыра.

Тыныслыҡты яҡлап илдә йәйелдерелгән хәрәкәт тә Непал халҡының политик аңлылығының үҫеүен күрһәтә. Тыныслыҡты яҡлауҙың Непал комитеты төҙөлгән.

Тыныслыҡты яҡлауҙың Англия комитетенең белдереүе

ЛОНДОН, 12 ноябрь. (ТАСС). Тыныслыҡты яҡлауҙың Англия комитеты, тыныслыҡты яҡлаусыларҙың Икенсе Бөтә Донъя конгресе Варшавала буласаҡ, ул үҙ эшен 16 ноябрҙән алып унда үткәрәсәк, тигән хәбәр иҫлән итте.

Хәҙер Англияға килгән делегаттар 13 ноябрҙең икенсе яртыһында Шеффилдтең ҡала ратушаһында официаль булмаған уҡытырыш үткәрәсәктәр; 13 ноябрҙә киң митингы буласаҡ.

Унан һуң делегаттар Варшаваға китәсәктәр.

Көҙгө байрам

Былдай көнҙәр быйыл көҙ бирҙе булды. Ауыр, ҡуйы томан ашыҡмай ғына елкәйҙе, һирәгәйҙе һәм сәғәт ундарға тиклем ҡалдыр китеп юғалды. Байрамса кейенгән шат һәм бер аҙ тулҡынланған кешеләр:

— Бәй беҙҙең заказ буйынса киләме,— тип һөйләнделәр. - Шаран ауылының коньяҡ-көнсығыш осона йәлпәк тау итәгенә ҡоян менән бергә ярышып, халыҡ ағыла. Йәрты километр буйына магазиндар, ларектар, палаткалар тезелеп киткән.

«Беҙ бер-беребеҙгә ҡамасауламайбыҙ, ярҙам ғына итәбеҙ» тигәнләй, магазиндар ҡаршында икенсе рәттә колхозҫылардың шәхси байлыҡтары һуҙылған. Бында ауыл хужалығында етештерелә торған бөтә аҙыҡ-түлек, емеш-еләк һәм йәшелсә бар, алыусыларҙың һаны сәғәт һайын арта. Был көҙге ярминкәлә райондың йөҙҙән артыҡ ауылы, ун меңдән кеше ҡатнаша.

Бына «Туңәрәк» ауыл хужалығы артелененең игенсеһе янына Пугачев исемендәге колхоздың членө килә.

— Һаумы, Кәрим.

— Исәнме, Иван.

— Ни һатаһығыҙ?

— Өйө, Иван. Алыш ебәр әле. Көртәсе көүек ай. Ваҡ тартылған, ҡоймаҡлыҡ та, тупҫалыҡ ҡына.

— Кимәт һорайһығыҙмы?

— Юҡ, ҡырҡ һум. Бөтә ҡырҡ һум.

— Рәхмәт, Кәрим. Буш бирһәң дә алмайым. Үҙемдекен ҡайҙа ҡуйырға белмәйем әле.

Былдай картинаны әленән-әле осратырға мөмкин.

Өфө ҡалаһы буйынса 81 колхоздың байлығы ҡиметтәре. Был ҡиметтәр быйылғы ғына түгел, э яңы бит йыллыҡтың аҙағы, йомғаҡлау йылының алғашҡыһе лә.

Бәләкәй генә мәғәләлә был ғүзәл алғашҡыһҙа һанап сығыуы, юғары техника менән ҡоралланған колхоз игенселәренең бейек хеҙмәттәренә баһа биреп бөтөрөүе ҡыйын. Э шулай за беҙ бер-ниҫә һанды әйтмәй үтә алмайбыҙ. Район государствоға иген тапшырыу планын срогынан алда арттырып үтәне. Яҙғы сәсеүгә етерлек яҡшы орлоҡто әҙерләне һәм колхозсыларҙың хеҙмәт көндәренә бишәр килограмға тиклем иген, йәшелсә өләште.

Район бер йыл буйы ВКП(б) Өлкә Комитетенең һәм БАССР Министрҙәр Советенең ике күсмә Ҡыҙыл Байрағын үҙ ҡулында тотоп киләе (аҡса туплау һәм общественный малсылыҡты үрсетеү буйынса) һәм быйыл да ун ай буйы район колхозсылары был тармаҡтар буйынса Башҡортостанда икенсе, өсөнсө урындарҙы алып торалар.

Район юлсылары республикала өсөнсө урынды алдылар. Яҙғы сәсеүҙә, урожайҙы йыйнау буйынса ла иң алдынғылар сафында барҙылар.

Хәҙер игенселәр, механизаторҙар урындағы Советтәргә һайлауҙар көнөн бергәм үткәреү һәм 1951 йылдың яҙғы сәсеүен өлгөлө ҡаршылау өсөн тырышалар.

Был еңеүҙәр менән мактанмаҫлығмы ни?

Был еңеүҙәргә өлгәшеү өсөн аҙ кеҫ ҡалыпмаймы ни!

Хәҙер беҙ күргәҙмә янынан үтәйек. Һәр-бер колхоздың өлгөләренә туҡталып булмаҫ, әлбиттә. Сөнки былың өсөн бик күп яҙырға кәрәк.

Бына Пугачев исемендәге колхоздың малҙары. Бестужев токомло «Пестровка» һөйөр. Ул көн һайын ике күнәк (20 литр) һөт бирә. Уның ҡырында әле өс кенә тапҡыр бесәуланған «Зорька» тора. Ул — «Пестровканың» бесәуы. Ләкин һөттө әсәһенән кәм бирмәй (15—17 литр). «Зорька» янында ике башмаҡ, ике бесәу тора. Былар бөтәһе лә «Зорька» һәм «Пестровка» бесәуҙары. Ошонда уҡ «Намбук» тигән саф токомло үгеҙ тора. Уның ауырлығы 700 килограмға яҡын. Колхоз председателе Бурцев һәм ферма мөдире Кокунин интәштәрҙе был өлгөләүҙәр генә ҡәнәғәтләндермәй. Улар тәүлегенә 25—30 литр һөт бирә торған һыйырҙар үрсетеү хаҡында уйлайҙар. Һыйыр һауыусы Пятибратова аптырап, ҡулдарын йәйеп ебәрә:

— Бер һыйыр ес күнәк һөт бирһә, илле һыйырҙы писек һауып бөтөрөрһөң? Э йөҙ баш булһа? Бармаҡтарың тубырлаһын бөтер бит. Электр кәсе, Бурцев, электр кәсе кәрәк, — ти ул, председателгә яҡын үк килеп.

Бына тағы ҙурлығы сускалар. Район сускалар үрсетеү буйынса 1940 йылғы кимәлде ике тапҡырға ҙурлап китте. Башҡорт колхозы «Ленин юлы» (председателе Хәтирә Мәхәмәдиева) сускалар үҫтереү буйынса районда ин күренекле урында тора. Шәмсебаныу Арсланова 14 инә сусканан 210 суска балаһы алды! Э татар колхозы «Туңәрәк» 1945 йылды суска фермаһынан 18000 һум доход алһа, быйыл колхоз туғыҙ ай эсендә генә 50.000 һум доход алды.

— Икәулән, икәулән күтәрегеҙ, — ти колхоздың партия ойошмаһы секретаре Муллағәлиев, турнепсте әйләндереп ҡарауҫы ике балаҫәй малайға ҡарап. Малайҙар ысынлап та турнепсте икәулән күтәрәлер һәм, кепкаларын һалып, тирҙәрен һөртәлер.

— Ағай, был ниҫә килограмм?

— Яҙылмағанмы ни?

— О... 16 килограмм. Бер турнепс.

— Ағай, э һеҙҙә ул күпме?

Колхоз председателе, СССР Верховный Совете депутаты Ҡотлошин был 8—9 йәшлек малайҙарҙы әйелеп ҡосаҡлай.

— Хәтһеҙ генә, малдар өсөн 24 мең бот сөгөлдөр, турнепс эҙерләнек.

— Ниҫә, ниҫә? — Малайҙар бер-береһенә ҡарашалар, сөнки әле улар был һандың әһәмиәтен ныҡлап аңлап етмәйҙәр.

Э һеҙ марий колхозы «Коммун Корно» һарыҡтарына күҙ һалығыҙ. Бер тәкә генә 7 килограмм йән биргән. Район һарыҡтар үрсетеүҙе, 1940 йылға ҡарағанда, биш тапҡырға арттырҙы. Сыуаш колхозы «Стальной» күргәзмәһе янынан тыныс ҡына үтеп китеп булмай. Был райондың ин алдынғы, ин культуралы колхозы. Һәр өйҙә Ильич лампалары нур һибә. Һәр баҫҡала алма, ҡурай елеге, ҡарағат һәм бик күп төрлө йәшелсәләр үҫәләр. Колхоз баҫҡаһында ҡырҡа яҡын төрлө алма һәм 0,05 гектар виноград үҫә. Фермаһында ҡиммәтле мамыҡ биреүсе ангорский ҡуандар уйнап йөрөйҙәр. Колхоз председателе интәш Григорьев киләһе йылға төлкө фермаһы асыу хаҡында уйлай.

— Төлөк бар, кес етә, э тәжрибә үҙенән-үҙе килмәй. Өйрәнербеҙ, — ти ул.

Фрунзе исемендәге колхоз Ык йылғаһы буйына урынлашҡан. Улар бер киндерҙән генә йыл һайын йөҙ мең һумға яҡын доход алалар. Күргәзмәлә киндер генә түгел. Бына ес умарта, хуш-еҙле атаҡлы юкә балы. Был умартаның семьяһы быйыл ике тапҡыр аҡырған, (бер тапҡыр яһалма рәүештә) һәм 120 килограмм бал биргән.

Йәшелсәләрҙе, емештәрҙе, аттарҙы ҡарарға өлгөрмәйһең, трибуна янынан бер-ро тауышы яңғырай. Сәғәт 11. Митинг башлана.

Беҙ ун ес бейәнән 13 ҡолон алған йылҡысы Тажи Фәтхуллин («Туңәрәк» колхозы), 27 бейәнән 27 ҡолон алған Фәррәхов («Ленин юлы» колхозы) менән бер ниҫә һүҙ генә әйтешеп алырға өлгөрәбеҙ.

Райсполком председателе Хафизов интәш үҙенең ҡыҫҡа, ләкин ҡыҙыҡлы телмәрендә уҙған ауыл хужалығы йылына йомғаҡ яһай һәм алдағы бурыстарға туҡталып китә. Бәхет биргән колхоз төҙөлөшөн инҙә итеүсе бейәк Сталин хөрмәтенә меңдәгән халыҡ шаулап ҡул саба һәм «ура» ҡысҡыра.

Сәғәт икәлә аттар сабыштырыу һәм юрттырыу башлана. Беренсе ярыштә «Боец» тигән айырҙы («Үрнәк» колхозынан) 72 йәшлек Фәлимов бабай алып бара һәм береселекте ала.

Майҙанда, Өфө ипподромындағы ярыштарҙа ҡатнашыуҫы «Крох» һәм уның атаһы «Гранит». «Гранитты» «Красный колос» колхозының ат ҡараусыһы Дойников алып барасаҡ. «Гранит» инде йәш түгел. Хәҙер уның ун һигеҙ нәҫеле бар. Ләкин ул райондағы айырҙарҙы ғына түгел, э Туймазы районының ин яҡшы «Таныпт» айырын да (Фрунзе исемендәге колхоз) уҙа.

Күргәзмәлә һәм ярыштарҙа ҡатнашыусыларға 8 мең һумлыҡ 69 бүләк тапшырылды.

Көҙге байрам тәнгә тиклем дауам итте. Был ун йылға тәү тапҡыр ойоштороларған күргәзмә ине. Шаран районы игенселәре тыныс тормош өсөн үҙҙәренең кәтәрен һәм белемдәрен аламай көрәшеүҙәрен тағы бер тапҡыр ойошҡан рәүештә иҫбат иттеләр.

Ибраһим Абдуллин.

Яуаплы редактор
Ғ. Ғ. ҒАФАРОВ

БӨГӨН ТЕАТРҘАРҘА һӘМ КИНОЛАРҘА

Башҡорт государство опера һәм балет театрында — «ФАУСТ».

Рус драма театрында — «АМЕРИКА ТАУЫШЫ».

«Октябрь» кинотеатрында — «АЛЛАЛАР КӨҢӘШМӘҺЕ».

«Салауатта» — «РАЗВЕДЧИКТЕҢ ПОЛИГЕ».

Матросов исемендәге кинотеатрда — «ҺАУМЫ, МӘСКӘЙ».

Быға тиклем «Техника связи» һәм «Организация и эксплоатация средств связи» тигән выпускаларҙа сығарылып килгән «Вестник связи» журналы 1951 йылдың 1 январынан берләштереләсәктәр һәм «Вестник связи» исеме аҫтында инженер-техник журнал итеп сығарыласаҡ.

«Вестник связи» журналы ай һайын сығасаҡ. Журналға яҙылыу хаҡы йылына 48 һум.

Журналда связь средстволары төҙөш өлкәһендә техника политикаһы; Ватан связь техникаһы өлкәһендә өлгөштөүҙәр; яңы оборудованиелар һәм аппаратуралар индереү; механизация һәм автоматизация, связь средстволарын төҙәтеү һәм проектлаштырыу; связь хужалығының экономикаһы һәм башҡа мәсьәләләр яҡтыртылысаҡ.

Журнал связь работниктарына етәкселек һәм инженер-техник работниктәре составына иҫәпләнгән.

Редакцияның адресы: Өфө ҡалаһы, Кара Маркс урамы, 25. Телефон номерҙәре: яуаплы редактор урынбаҫары — 2-83-87, секретариат — 2-78-48, партия тормошо һәм пропаганда бүлектәре — 2-72-26, информация һәм совет төҙөлөшө бүлектәре — 2-80-49, ауыл хужалығы һәм промышленность бүлектәре — 2-86-29, хеҙмәтсәндәр хаттары, культура һәм тормош бүлектәре — 2-90-22.

Но 1632 Өлкә газета-журналдар типографияһы. Тиражы 25.000.

Бөтә илдәрҙең пролетарийҙәре, берләшегеҙ!

32-се ЙЫЛ СЫҒА.

Кызыл Башкортостан

ВКП(б)-ның Башкортостан Өлкә һәм Өфө ҡала Комитеттары, Башкорт АССР-ы Верховный Советы һәм хеҙмәтсәндәр депутаттарының Өфө ҡала Советы органы.

1950 йыл
№ 229 (8686)
15
НОЯБРЬ
шаршамбы

хаҡы 20 тин.

Урман һәм ҡағыҙ промышленносе эшселәре һәм эшсе ҡатын-ҡыҙҙары, инженерҙәре һәм техниктәре! Механизмдарҙе файҙаланыуҙы яҡшыртығыҙ, ағас әҙерләүҙә хеҙмәт итештереүсәнлеген күтәрегеҙ! Ағас әҙерләүҙе һәм ташыуҙы бөтә яҡлап арттырығыҙ! Илебеҙгә ағас материалдарын һәм ҡағыҙҙы күберәк бирәйек!

Бөтә Союз Коммунистар (большевиктар) Партияһының Үҙәк Комитеты сакырыуҙарынан.

Партия мәғарифенең идея кимәлен күтәрергә

Ленин—Сталиндең бәйек идеялары совет халҡына коммунизмға барыу юлын яҡтыралар, уны Тыуған илебеҙҙең ҡеүәтен артабан нығытыу һәм алға сәберҙеү өсөн фиҙакәр хеҙмәткә рухландыралар.

Партия беҙҙең кадрҙарығыҙҙың идеә-теоретик әҙерлегенә беренсе дәрәжәлә иғтибар бирә. Общество үҫеше закондарын тураһындағы фән булған марксизм-ленинизмде үҙләштереү партия һәм Совет государствоһы кадрҙарына обстановканы тәрәттә иркен ориентировка алырға, ейәнә-тирәләге ваҡиғаларҙың эске бәйләнешен аңларға, ваҡиғаларҙың барышын алдан күрергә һәм ваҡиғаларҙың хәҙерге ваҡытта нисек һәм ҡайҙа табан үҫеүҙәрен генә түгел, ә ниҡа уларҙың киләсәктә нисек һәм ҡайҙа табан үҫергә тейешлектәрен дә күрә белергә мөмкинлек бирә.

Партия мәғарифе системаһында октябрҙә башланған яңы уҡыу йылы беҙҙең кадрҙарыбыҙҙың, бөтә коммунистарҙың үҙҙәренең идея-политик кимәлен арымай-талмай күтәрергә, марксизм-ленинизм теорияһын тәрәнтен өйрәнергә ысын күңелдән ынтылыуҙарын асыҡ күрһәтә. Беҙҙең партия ойошмаларыбыҙ партия мәғарифе системаһында уҡыуҙарға зур әҙерлек үткәрҙеләр. Политик мәктәптәрҙең, Ленин һәм Сталин биографияларын өйрәнеү түңәрәктәренең, ВКП(б) тарихын өйрәнеү түңәрәктәренең киң селтәре ойошторолдо. Үткән йылда күп коммунистар политик мәктәптәрҙе һәм партия тарихын өйрәнеү түңәрәктәрен уңышлы тамамланылар. Ағымдағы уҡыу йылында ВКП(б) тарихын өйрәнеү буйынса, шулай уҡ диалектик һәм тарихи материализмде, политэкономияны өйрәнеү буйынса күтәренке типтағы түңәрәктәр байтаҡ күберәк ойошторолдо. Киске марксизм-ленинизм университеттарында һәм район партия мәктәптәрендә уҡыусы партия, совет работниктәренең һәм фәнни работниктәрҙең һаны арты. Партия мәғарифе селтәре квалификациялы пропагандистар кадрҙары менән нигеҙҙә тәьмин ителде. Тик ошо йылдың йәйендә һәм көҙөндә генә лә 200 меңдән артыҡ пропагандист ҡайтанан әҙерлек үттеләр.

Большевиктарҙең өлкән буыуына тәнәрибәһендә һынаған метод — большевиктар партияһының тарихын һәм теорияһын үҙ алдына өйрәнеү методы — кадрҙарҙы марксизм-ленинизмға өйрәтеү эшендә торған һайын күберәк әһәмиәт ала бара. Түңәрәктәрҙә һәм мәктәптәрҙә уҡыусы тамамлаған күп коммунистар быйыл марксизм-ленинизмде үҙ алдына өйрәнеүҙе дауам иттерәләр.

Партия мәғарифенең бик зур ҡолас алыуы, кадрҙарҙың идея-теоретик кимәле күтәрелеү — ул, «ВКП(б) тарихенең ҡыҫҡаса курсы сығарылыу айҡанлы партия пропагандаһының ҡуйылышы тураһында» ВКП(б) Үҙәк Комитетенең былтан 12 йыл элек — 1938 йылдың 14 ноябрендә ҡабул ителгән ҡарарын үтәү буйынса партия ойошмаларының зур эш алып барыуҙарының һөҙөмтәһе булып тора. Марксизм-ленинизм теорияһын өйрәнеү беҙҙең илебеҙҙә миллионлаған партиялы һәм партияһыҙ большевиктарҙең органик ихтыяжы булып әүерелде.

Яңы уҡыу йылышын беренсе аҙналары зур ойошҡанлыҡты һәм пропаганда эшенең сифаты күтәрелгәнлеген күрһәтәләр. Хәзер партия ойошмалары партия мәғарифенең бөтә мәсьәләләренә тәрәнерәк һәм конкретерәк төшөнә башланылар, түңәрәктәрҙең, политик мәктәптәрҙең етәкселәренә һәм консультанттарға күберәк талап ҡуя башланылар. Үҙенең аҙылығыңды күтәреү өсөндә, марксизм-ленинизм нигеҙҙәрен үҙләштереү өсөндә арымай-талмай эшләү — коммунистарға ҡарата был талап партия ойошмаларының иғтибар үҙәгендә тора.

Иптәш Сталин, партия пропагандаһы һәм агитацияһы, телдән һәм матбуғат аша пропаганда һәм агитация, партия члендәрен һәм партия кадрҙарын марксизм-ленинизм рухында тәрбиәләү эше партия эшенең бик мөһим һәм бик ауаплы өлкәһе булып тора, тип өйрәтә.

Беҙҙең илебеҙ социализмдан коммунизмға күсеп яткан шарттарҙа бөтә идеология эшен тағы ла күтәрергә, хеҙмәтсәндәрҙе коммунистик тәрбиәләү эшен артабан яҡшыртыуға ирешергә кәрәк. Партия организацияһынан һәм партияның һәр бер ойошмаһынан уларҙың кадрҙарҙы марксистик-ленинсе тәрбиәләү менән системалы рәүештә һәм ныҡлап шөғөлләнеүҙәре, пропагандистарҙың теоретик яҡтан үҫеше тураһында, политик мәктәптәрҙең һәм түңәрәктәрҙең эш сифатын күтәреү тураһында арымай-талмай хәстәрлек күреүҙәре талап ителә.

Партия мәғарифе мәсьәләләренә партия ойошмалары тарафынан бөтә уҡыу йылы барышында даими рәүештә иғтибар бирелергә тейеш. Партия мәғарифенә тәрәнтен һәм конкрет етәкселек итеү — ул, уҡыуҙарҙың беренсе көндәренән үк партия мәғарифенең бөтә звенолары эшенең йөкмәткеһенә төшөнөү һәм һәр төрлө етешһеҙлектәрҙе ваҡытында бетереү тигән һүҙ. Марксистик-ленинсе уҡыуҙы яҡшыртыу өсөн партия мәғарифе мәсьәләләрен партия комитеттәре бюролары-ның ултырыштарында һәм пленумдарында регуляр рәүештә тикшереүҙең зур әһәмиәте бар.

Партияның ҡайһы бер комитеттәре партия мәғарифенең ҡуйылышын өйрәнәләр һәм политик тәрбиә эшенең идея кимәлен күтәреү өсөн конкрет саралар күрәләр. Күптән түгел ВКП(б)-ның Кемерово өлкә комитеты пленумында партия мәғарифе системаһындағы беренсе занятиеләрҙең һөҙөмтәләре тулы рәүештә тикшерелде. Пленум, быйылғы уҡыу йылының ойошҡаныраҡ рәүештә башланғанлығын, политик мәктәптәрҙең һәм түңәрәктәрҙең күпселегендә занятиеләрҙең идея-теоретик яҡтан юғары кимәлдә алып барылыуын, занятиеләргә уҡыусыларҙың бөтәһе лә йөрөүен күрһәтеп үтте. Беренсе занятиеләрҙең һөҙөмтәләренә тәнҡит күҙлеге менән анализ яһап, өлкә комитет пленумы, шунын менән бергә, партия пропагандаһының ҡуйылышында серьез етешһеҙлектәр булыуға партия ойошмаларының иғтибарын юнәлдерҙе. Күп кенә ваҡиғаларҙа пропагандистар занятиеләргә етерлек тиклем әҙерләнмәйенсә киләләр, уҡыусыларҙың килмәүе арҡаһында түңәрәктәрҙә һәм политик мәктәптәрҙә занятиеләр өҙөлөү ваҡиғалары булған. Партияның Кемерово ҡала комитеты үҙ алдына политик белем алыу менән шөғөлләнеүсе иптәштәргә ярҙам күрһәтеүҙе ваҡытында ойоштормаған. Өлкә комитет пленумының ҡарарҙарында етешһеҙлектәрҙе бөтөрөү һәм партия мәғарифе эшенә етәкселекте яҡшыртыу өсөн конкрет саралар билдәләнде.

Ләкин әле партияның ҡайһы бер ойошмалары партия мәғарифенә оператив һәм конкрет рәүештә етәкселек итмәйҙәр. Мәҫәлән, Караганда ҡалаһында занятиеләрҙең беренсе көнө алдынан ғына ҡайһы бер түңәрәктәрҙә һәм политик мәктәптәрҙә пропагандистар юҡ икәнлеге беленгән. Ҡала комитеты ашығыс рәүештә яңы етәкселәр әҙләүҙе ойоштормаған. Һөҙөмтәлә ҡайһы бер түңәрәктәрҙә һәм политик мәктәптәрҙә занятиеләр йәки өҙөлгән, йәки түбән кимәлдә үткәрелгән.

Партияның күп кенә ойошмаларында марксизм-ленинизм теорияһын үҙ алдына өйрәнеү методына баһа биреп еткерелмәй. Мәҫәлән, Ярославль ҡалаһында етәкселе работниктарҙең байтаҡ өлөшө үҙ алдына политик белем алыу менән шөғөлләнмәй. Күп ҡалаларҙа һәм райондарҙа марксизм-ленинизмде үҙ алдына өйрәнеүселәргә ярҙамға лекциялар уҡыу ойошторолмаған.

Партия мәғарифенең идея кимәлен күтәреү интерестәре партия ойошмаларының пропагандистар кадрҙары менән системалы рәүештә эш алып барыуҙарын талап итә. Шул уҡ ваҡытта партияның ҡайһы бер ойошмалары йыш ҡына был турала оноталар. Айырым алғанда, ВКП(б)-ның Владимир өлкә комитеты пленумында өлкә комитетенең пропаганда һәм агитация бүлеге пропагандистар кадрҙарына аҙ ярҙам иткән өсөн һәм пропагандистарҙың семинарҙарына иғтибар итмәгән өсөн серьез рәүештә тәнҡит ителде.

Марксизм-ленинизмде пропагандалауҙа беҙҙең матбуғат хәл иткес роль уйнай. Партия һәм комсомол газеталары үҙҙәренең биттәрендә марксизм-ленинизмдең теоретик мәсьәләләре буйынса мәҡәләләр, иң яҡшы пропагандистарҙың консультацияларын, лекцияларын, газета уҡыусыларҙың һорауҙарына яуаптар урынлаштырырға тейештәр. Ләкин партияның ҡайһы бер комитеттәре үҙҙәренең матбуғат органдарының үҙҙәренә йөкмәтелгән бурыстарҙы үтәүҙәренә ирешмәйҙәр.

Күп кенә республика, край һәм өлкә газеталары марксизм-ленинизм теорияһы мәсьәләләре буйынса лекцияларҙы, мәҡәләләрҙе һәм консультацияларҙы һирәк баҫалар, партия һәм комсомол ойошмаларының пропаганда эше практикаһын насар яҡтыралар, политик уҡыуҙың ҡуйылышында булған етешһеҙлектәрҙе йомшаҡ яҡтыралар. Шундай газеталар иҫәбенә: Белоруссия республика газетаһы «Звязда», «Туркменская искра», «Ставропольская правда» газеталары инә.

Ленин—Сталин партияһы етәкселегендә совет халҡы ғәйәт зур рухланыу менән коммунистик төҙөлөштөн бөйөк пландарын тормошҡа ашыра.

Совет социалистик государствоһының бөтә донъя күләмендә әһәмиәтле тарихи еңеүҙәре — марксизм-ленинизм идеяларының тантаналы ул. Хәҙер марксизм-ленинизм идеялары Советтар Союзы етәкселегендә социализмдең һәм демократияның ҡеүәтле лагерен берләштерәләр.

Марксизм-ленинизм теорияһы — коммунизмдең еңеүе өсөн көрәштә ҡеүәтле ҡорал.

Марксистик-ленинсе тәрбиә эшен яҡшыртыу, беҙҙең кадрҙарыбыҙҙы, бөтә коммунистарҙе Ленин — Сталиндең бөйөк идеялары менән арымай-талмай ҡоралландырыу — партия ойошмаларының бурысы!

(«Правда» газетаһының 14 ноябрҙәге баш мәҡәләһенән).

Көҙгө-ҡышҡы ағас әҙерләү сезонын өлгөлө үткәрәйек!

Танып леспромхозы эшселәренең һәм эшсе ҡатын-ҡыҙҙарының инженер-техник работниктәренең һәм хеҙмәткәрҙәренең

Башҡорт АССР-ы леспромхоздарының бөтә эшселәренә һәм эшсе ҡатын-ҡыҙҙарына, инженер-техник работниктәренә һәм хеҙмәткәрҙәренә

АСЫҠ ХАТЫ

Ҡәҙерле иптәштәр!

Һуғыштан һуңғы сталинсе биш йыллыҡта урман промышленносенә, илебеҙҙәге социалистик төҙөлөштәге бөтә тармаҡтарындағы кеүек үк, бик зур үҙгәрештәр булды.

Большевиктар партияһы, хөкүмәт һәм иптәш Сталин үҙе урман промышленносенә ағас әҙерләү предприятиеларын яңы техника менән ҡоралландырыу буйынса бик зур ярҙам күрһәтә.

ССР Союзы Министрҙәр Советенең 1947 йыл 8 августағы тарихи ҡарары беҙҙең күҙ алдыбыҙҙа тормошҡа ашырыла. Был ҡарарҙа күп хеҙмәт талап итеүсе процестәрҙе механизациялаштырыу, яңы техника индереү һәм эшселәрҙең, инженер-техник работниктәрҙең дәнми квалификациялы кадрҙарын булдырыу нигеҙендә урман промышленносен реконструкциялауҙың киң планы бирелгән. Беҙҙең республикабыҙҙың леспромхоздары һуңғы өс йыл эсендә бик күп яңы механизмдәр алдылар. Шулар иҫәбендә: паровоздар, трелевка тракторҙары, ағас ташыусы прицепле автомашиналар, юғары частоталы күсмә электростанциялар, электр бысҡылары, өс барабанлы лебедкалар, пар крандары һәм башҡа бик күп механизмдәр бар.

Беҙҙең Танып леспромхозы ла механизмдәр менән яҡшы ҡоралландырылған.

Совет хөкүмәтенең урман промышленносе эшселәре тураһында көндәлек хәстәрлеге арҡаһында, ағас ҡырҡыусыларҙың торлаҡ һәм культура-тормош шарттары байтаҡ яҡшырҙы.

Танып леспромхозының эшселәр, инженер-техник работниктәр һәм хеҙмәткәрҙәр коллективе, ағас әҙерләүҙә көҙгө-ҡышҡы государство планын үтәүҙең Тыуған ил алдында ауаплылығын һәм үҙенең бурысын тәрән аңлап, коммунизмдең сталинсе бөйөк төҙөлөштәренә төҙөү материалдарын күберәк биреү теләген ысын күңелдән белдерә.

Помаҙуҙа районының 1950 — 1951 йылдарҙағы көҙгө-ҡышҡы сезонда ағас әҙерләү планын срогынан алда үтәргә йөкләмә алған колхозсы һәм колхозсы ҡатын-ҡыҙҙарының, ағас ҡырҡыусы һәм ағас ташыусыларының патриотик башланғысын хуплап һәм үҙенең мөмкинлеген иҫәпләп, леспромхоз коллективе үҙенең өҫтөнә түбәндәге социалистик йөкләмәләрҙе ала:

1. Танып леспромхозы өсөн 1950 — 1951 йылдарҙа көҙгө-ҡышҡы сезонда ағас әҙерләү буйынса 79 мең кубометр күләмендәге государство планын 1950 йылдың 17 декабренә — урындағы Советтарға һайлауҙар көнөнә, ағас ташыуҙың 49 мең кубометр күләмендәге планды 1951 йылдың 1 февраленә үтәргә һәм ағас сығарыуҙың 115 мең кубометр күләмендәге государство планын 1951 йылдың 23 февраленә — Совет Армияһы көнөнә үтәргә.

2. Механизмдәр менән эшләп сығарыуҙы һәм прогрессив нормаларҙы үҙләштерергә һәм 1950 — 1951 йылдар сезонында иҫемлек бирмегенә: күсмә электростанцияларға 9 мең кубометрҙан, КТ-12 трелевка тракторҙарына — 3 мең, ағас ташыусы автомашиналарға — 3 мең, тейәүсе крандарға 13 мең кубометрҙан да хәм бирмәҫкә.

Леспромхоздың алдынғы стахановсылары — ағас ташыусы автомашиналарҙың шоферҙары Хажиев Кәрим, Фәйзетдинов Зәки, Хәбибов Вәсфи һәм Хәйруллин Мәхмүт иптәштәр сезон эсендә 2,5 меңәр кубометр ағас сығарырға йөкләмә алдылар. Электр бысҡыларының мотористәре Юдинов Тахау, Шавалеев Ғилман, Урманшин Йыһанша һәм Садриев Рәҙел иптәштәр һәр бер электр бысҡыһына 2,5 мең кубометр ағас әҙерләргә йөкләмә алдылар. Күтәренке социалистик йөкләмәләрҙе башҡа механизаторҙар ҙа алдылар.

3. Ағас әҙерләүҙә хеҙмәт итештереүсәнлеген күтәрергә һәм, бер кешегә ағас сығарыу буйынса сезон эсендә 100 кубометрҙан да кәметмәйенсә, комплексле эшләп сығарыуҙың үтәлеүен тәьмин итергә.

4. Ағас ҡырҡыу участкаларында эште тик рәсләнған технологик процестәргә, технологик карталарға һәм наряд-заказдарға яраҡлы рәүештә ойоштороргә һәм хеҙмәттен айырыуса ҡамилләштерелгән, алдынғы методтарын ҡулланырға.

5. Ағас ҡырҡыусы фондтарҙы рациональ файҙаланыу юлы менән, ағастың 80 процентенән дә кәметмәй, файҙалы сығышына өлгәшергә.

6. Ҡышҡы шарттарҙа эшләү өсөн механизацияны һәм ҡәҙәттәге ағас ташыу юлдары әҙерләргә, уларҙы һәр баҫыуҙан һаҡлаусы ышаныслы средстволар менән тәьмин итергә. Ҡышҡы шарттарҙа автомашиналар менән ағас сығарыуҙы тик сана-автоприцептар менән, ә ҡәҙәттәге юлдарҙа тағылма санаһар менән башҡарырға.

Ағас сығарыуҙың көҙгө-ҡышҡы государство планын срогынан алда үтәү тураһында үҙебеҙгә социалистик йөкләмә алып, беҙ республика леспромхоздарының бөтә эшселәренә, инженер-техник работниктәренә һәм хеҙмәткәрҙәренә ҡайнар саҡырыу менән беҙгә күшылырға мөрәжәғәт итәбеҙ. Беҙ һеҙҙе хеҙмәтсәндәр депутаттарының урындағы Советтарына һайлауҙар хөрмәтенә социалистик ярыш байрағын юғары күтәрергә саҡырабыҙ.

Коммунизмдең сталинсе төҙөлөштәренә күберәк төҙөү материалдары бирәйек!

Урман әҙерләүҙең көҙгө-ҡышҡы государство планын срогынан алда үтәү менән беҙҙең Совет державаһының ҡеүәтен тағы ла көслерәк нығытайыҡ!

Йәшәһен илебеҙ халҡтарының даны һәм дуҫлыҡ терәге — Бөйөк Совет Тыуған илебеҙ!

Йәшәһен бөйөк большевиктар партияһы, авангард совет халҡының көрәштәренда сыныҡҡан, беҙҙең еңеүҙәребеҙҙе рухландырыусы һәм ойоштороусы Ленин — Сталин партияһы!

Ленин байрағы аҫтында, Сталин юлбашсылығында — коммунизм еңеүҙәренә алға!

Хат, Танып леспромхозы эшселәренең, инженер-техник работниктәренең һәм хеҙмәткәрҙәренең дөйөм йыйылышында тикшерелеп, ҡабул ителде.

ВКП(б) Өлкә Комитетендә

Танып леспромхозы эшселәре, эшсе ҡатын-ҡыҙҙары, инженер-техник работниктәре һәм хеҙмәткәрҙәренең Башҡорт АССР-ы леспромхоздарының бөтә эшселәренә, эшсе ҡатын-ҡыҙҙарына, инженер-техник работниктәренә яҙылған асыҡ хаты тураһында

ВКП(б) Өлкә Комитетенең бюроһы 1950—1951 йылдарҙа ағас әҙерләүҙең көҙгө-ҡышҡы сезонына бирелгән государство планын срогынан алда — 79 мең кубометр күләмендәге ағас әҙерләүҙе хеҙмәтсәндәр депутаттарының урындағы Советтарына һайлау көнө—17 декабргә, 49 мең кубометр ағас ташыуҙы—1951 йылдың 1 февраленә һәм 115 мең кубометр ағас сығарыуҙы 1951 йылдың 23 февраленә — Совет Армияһы көнөнә үтәү буйынса үҙенә социалистик йөкләмә алған Танып леспромхозы эшселәре, эшсе ҡатын-ҡыҙҙары, инженер-техник работниктәре һәм хеҙмәткәрҙәре коллективенең инициативаһын хупланы һәм яҡланы.

ВКП(б) район комитеты секретарҙәре, партияның тәүге ойошмалары секретарҙәре, профсоюз һәм комсомол ойошмалары, леспромхоздарҙың директорҙары, политик эштәр буйынса директор урынбаҫарҙары Танып леспромхозы коллективенең ағас әҙерләүҙең көҙгө-ҡышҡы сезонына бирелгән государство планын срогынан алда үтәү тураһындағы саҡырыуын леспромхоздарҙың эшселәре, инженер-техник работниктәре һәм хеҙмәткәрҙәре араһында тикшереүҙе ойоштороуға мәжбүр ителде.

Башҡаланың Сталин районында

Мәскәү электр заводы коллективенең ҡалаҡтарҙың бөйөк юлбашсыһы иптәш И. В. Сталинде хеҙмәтсәндәр депутаттарының Мәскәү Өлкә Советенә депутатлыҡҡа кандидат итеп күрһәтеүе тураһындағы хәбәр башҡаланың Сталин районы предприятиеларына тиҙ таралды. Завод һәм фабрикаларҙың цехтарында, клубтарҙың ҡыҙыл мөйөштәрендә, агитпункттарҙа һәм һайлаусыларҙың квартираларында агитаторҙар был ваҡиға тураһында рухланып һөйләшәләр. Бөйөк Сталин исемен йөрөтөүсе район предприятиеларенең коллективтәре урындағы Советтарға һайлауҙар хөрмәтенә ярыш байрағын тағы ла юғарыраҡ күтәрергә горурлыҡ тойғоһо менән һүҙ бирәләр.

Мәскәү машиналар төҙөү заводы эшселәренең, инженер-техник работниктәренең һәм хеҙмәткәрҙәренең дөйөм йыйылышында мастер К. И. Сорокина һүҙ алды.

— Беҙҙең, совет кешеләре өсөн, — ти ул,—беҙҙең бөйөк юлбашсыбыҙ һәм укытылебеҙ Иосиф Виссарионович Сталиндан да хәҙерлерәк һәм яҡыныраҡ кеше юҡ. Үтелгән юлға ҡараһаң, йөрәктә шатлыҡ тыуа. Һуғыш тамамланғандан һуң биш йыл ваҡыт үтте, был ваҡыт эсендә беҙҙең Тыуған илебеҙ дошман тарафынан яһалған яраларҙы уңалдыра алды, һәм бөйөк Сталин юлбашсылығында большевиктар партияһы етәкселегендә ышаныслы рәүештә коммунизмға табан бара. Мин Иосиф Виссарионович Сталинде хеҙмәтсәндәр депутаттарының Мәскәү Өлкә Советенә депутатлыҡҡа кандидат итеп күрһәтеү тураһында электрозаводлылар-ҙың тәкдименә бөтә күңелемдән ҡушылам.

Заводтың инженер-техник работниктәре исеменән К. Ф. Токарев, партия ойошмаһының секретаре М. А. Зайцева, комплектовщица Т. В. Прахова, фрезеровщик П. В. Зиновьев һәм токарь В. Н. Буянов шулай уҡ ҡайнар телмәрҙәр менән сығыш яһанылар. Дөйөм йыйылыш электр заводы коллективенең ҡарарын яҡларға һәм иптәш И. В. Сталиндан хеҙмәтсәндәр депутаттарының Мәскәү Өлкә Советенә депутатлыҡҡа 2-се номерҙе Сталин һайлау округы буйынса тауышҡа ҡуйылырға ризалыҡ биреүен һорарға бер тауыштан ҡарар итте.

«Красная заря» трикотаж фабрикаһы коллективенең йыйылышында "эстер ярҙамсыһы комсомолка В. Е. Байкова йәштәр исеменән сығыш яһаны.

— Иптәш Сталин — беҙҙең бәхетебеҙ, беҙҙең яҡты киләсәгебеҙ. Иптәш Сталин — эшсән халҡтың бәхете өсөн, бөтә донъяла ныҡлы тыныслыҡ өсөн яҡынлы көрәшсе ул. Һайлауҙар көнөндә мин, һәр бер совет һайлаусыһы кеүек үк, үҙ тауышымды ғәйәт зур горурлыҡ тойғоһо менән һөйөкле һәм тәрән аҡыллы иптәш Сталинға бирәсәкмен.

Мастер ярҙамсыһы О. А. Щепетова үҙенен сығышында былай тип белдерҙе:

— Иптәш Сталин үҙенең бөтә күмерен беҙҙең кеүек, яһай кешеләрҙең, азат һәм бәхетле йәшәүҙәренә арнаны. Иптәш Сталин кеүәтле демократик лагерҙең башында тора, тыныслыҡ өсөн әмә-әҙләкле көрәш алып бара. Иптәш Сталин кандидатураһын яҡлап, беҙ үҙебеҙҙең социалистик государствобыҙҙың кеүәтен нығытыу өсөн тағы ла яҡшыраҡ эшләргә һүҙ бирәбеҙ.

Щербаков исемендәге комбинатта хеҙмәтсәндәр депутаттарының Мәскәү Өлкә Советенә депутатлыҡҡа иптәш Сталин кандидатураһын яҡлауға арналған күп кеше ҡатнашлығындағы йыйылыш буласаҡ. Бында сығыш яһаған партия ойошмаһы секретаре М. А. Тощева, мастер ярҙамсыһы А. А. Гусев, шпульницы А. И. Шадилова һәм башҡалар электр заводы коллективенең тәкдимен ҡайнар яҡланылар.

Предприятиеларҙең дөйөм йыйылыштары шулай уҡ округ һайлау алды кәнәшмәһенә үҙҙәренең вәкилдәрен һайланылар һәм уларға иптәш И. В. Сталинде хеҙмәтсәндәр депутаттарының Мәскәү Өлкә Советенә депутатлыҡҡа кандидат итеп күрһәтеү тураһындағы ҡарарҙарҙы яҡлауҙы тапшырҙылар.

Йыйылыштарҙа зур күтәренкелек менән иптәш И. В. Сталинға хатлауҙар ҡабул ителделәр.

Район предприятиеларенең стахановсы бригадалары был көндө күтәренке етештереүсәнлек менән билдәләнелер. Электр лампалары заводында иптәш Знобищев бригадаһы киске сменала пландан тыш 846 электр лампаһы, иптәш Хренова бригадаһы 1600 махсус лампа эшләп сығарҙы. Валюженич һәм Хрисанова иптәштәрҙең бригадалары ла заданиене байтаҡ арттырып үтәнелер.

(ТАСС).

Республика халҡының ҡаҡшамаҫ берҙәмлеге

Республика хеҙмәтсәндәренең урындағы Советтарына депутатлыҡҡа кандидаттар күрһәтеүгә арналған йыйылыштары ҡаҙағы политик кимәлдә үтәлер.

Совет Башҡортостанының күп милләтле халҡтары бөйөк Сталин эпохаһында йәшәүҙәре, ошо эпоха ҡаҙағында йәшәүҙәре һәм ижад итеүҙәре менән бәхетле. Шуға күрә лә улар бәхетле тормош ҡулдан алып бирган бөйөк Сталинға дөстоно булырға тырышалар. Һәм урындағы Советтарға депутатлыҡҡа кандидат итеп Ленин—Сталин партияһы эшенә инһеҙ-сикһеҙ бирелгән, Совет государствоһы органы менән идара итеүгә дөстоно булған кешеләрҙе күрһәтәләр.

Дәүләкән күргәҙмә-тәрәк МТС-ының директоры иптәш Павлов колхозҙарҙы нығытыу өлкәһенда арымай-талмай эшләп килде. Культуралы игенселек һәм юғары урожай үҫтереү өсөн көрәште ойоштороуҙа ул бик зур көс һалды. Совет хөкүмәте уның ижади хеҙмәтен юғары баһалап, уға Социалистик Хеҙмәт Геройы исемен бирҙе. Ул Башҡорт АССР-ы Верховный Советы депутаты. Һайлаусыларҙың наказдарын үҙмә-үҙәкле рәүештә үтәп килә. Дәүләкәнделәр Федор Максимович Павловты яраталар, хөрмәтләйҙәр. «Путь Ильича» һәм «Ирек» ауыл хужалығы артелдәренең члендәре үҙҙәренең һайлау алды йыйылыштарында иптәш Павловты бер тауыштан Дәүләкән район Советына депутатлыҡҡа кандидат итеп күрһәттеләр.

Бүздәк районы «Октябрь» колхозының члендәре үҙҙәренең күп ҡатлы йыйылышында район Советына депутатлыҡҡа кандидат итеп Бүздәк МТС-ының алдынғы трактористаһы Зифа Әхмәтғәрәйҡызы Әхмәтшинаны күрһәттеләр, тип ҡарар иттеләр. Иптәш Әхмәтшина «Октябрь» колхозын хужалыҡ яғынан нығытыуға, игенселекте культураһын күтәреүгә зур көс һалған. Ул быйыл үҙенә төшкән планды 104 процентҡа үтәне, 250 килограмм яғылыҡҡа әҙәмһеңә яһаны. Туҡта һөрөү планын да байтаҡ арттырып үтәүгә өлгөште.

Россия Федерацияһы һәм Башҡорт АССР-ының атҡаҙанған врачы Александр Яковлевич Соколов тәжрибәле хирург булыуы менән бик күп кешенең ғүмерен һаҡлап алып ҡалды. Уның мактауҙы исеме Бәләбәй районының хеҙмәтсәндәренә генә түгел, бәлки байтаҡ ҡына башҡа яҡын-тирәләге район халҡтарына ла билдәле. Бәләбәй районы больницаһының коллективе Александр Максимовичты район Советына депутатлыҡҡа лайыҡлы кандидат итеп тапты. Сөнки был коллектив иптәш Соколовтың халыҡ ышанысын аҡлауҙа намыҫлы эшләүенә ышана.

Нуриман районы Үҙәрле ауылы һайлаусылары Үҙәрле ауыл Совете председателе ВКП(б) члены иптәш Г. Аскинде район Советына депутатлыҡҡа лайыҡлы кандидат итеп билдәләнеләр. Сөнки иптәш Аскин Бөйөк Ватан һуғышында Тыуған илебеҙҙең азатлығы һәм бойондороҡһоҙлоғо өсөн үҙ-үҙен аяманы. Дошманға ҡаршы батыр һуғышҡаны һәм Советтар Союзы Геройы, тигән бөйөк исемгә эйә булды. Хәҙер ул тыныс төҙөлөш осорында колхозҙарҙы большевистик һәм колхозсыларҙы мул тормошло итеүҙә иптәш Сталиндең тәрән аҡыллы күрһәтмәләрен уңышлы рәүештә тормошҡа үткәрә килә.

Хеҙмәтсәндәр депутаттарының урындағы Советтарына депутатлыҡҡа күрһәтелгән кандидаттарҙың профессиялары һәм башҡарған эштәре төрлөсө. Ләкин уларҙың теләктәре бер: партияға, Ватанға тоғро булыу, халыҡ бәхете өсөн, коммунизмдың бөйөк бурыстарын үтәүҙә арымай-талмай эшләү. Шунын өсөн дә улар коммунистар менән партияһыҙҙарҙың сталинсе блогы кандидаттары булып торалар.

17 декабрҙә һайлаусылар үҙҙәренең лайыҡлы кандидаттары өсөн бөрәм тауыш бирәп, совет халҡтарының ҡаҡшамаҫ мораль-политик берҙәмлеген, данлы большевиктар партияһына, тыныслыҡ яғында булған бөтә халҡтың һөйөклөһө — коммунизмдең бөйөк зодчийе иптәш Сталинға ысын күңелдән бирелгәнлектәрен яңынан демонстрацияласаҡтар.

УҠЫТЫУСЫ—ДЕПУТАТЛЫҠҠА КАНДИДАТ

Баймаҡ. (Телефон аша, үҙ хәбәресебеҙҙән). Сибай поселкаһының беренсе урта һәм икенсе ете йыллыҡ мәктәптәре уҡытыусыларының район Советына депутатлыҡҡа кандидаттар күрһәтеүгә арналған йыйылышы булып үтте.

Беренсе һүҙҙе мәктәптен уҡыу-уҡытыу мөдире иптәш Ф. Сакаева алды. Иптәш Сакаева шул уҡ мәктәптәрҙә 20 йыл уҡытып килгән Табрина Александра Дмитриевнаны Баймаҡ район Советына депутатлыҡҡа кандидат итеп күрһәтеүҙе тәкдим итте. Уҡытыусылар коллективе уның был тәкдимен хуплап ҡаршы алды һәм иптәш Табринаны депутатлыҡҡа кандидат итеп күрһәтергә, тигән, ҡарар ҡабул итте.

И. Зарипов.

Марксизм-ленинизм теорияһын өйрәнеүҙең юғары кимәле өсөн

Марксизм-ленинизм теорияһын тәрән өйрәнеү өсөн

Партиябыҙ Үҙәк Комитетенең «ВКП(б) тарихенең ҡыҫҡаса курсы сығарылыу айҡанлы партия пропагандаһының ҡуйылышы тураһында» 1938 йыл 14 ноябрь ҡарары һәм партия матбуғаты селтәрендә бирелгән системаның индерелеүе кадрҙарҙың марксистик-ленинсе уҡыуҙарын ойоштороуҙа ғәйәт ҙур роль уйнаны. Бөрө район партия ойошмаһында большевизмдың теорияһын өйрәнеүгә ҡарата ҡыҙыҡһыныуҙың йылдан-йылға үҫә барыуы быны бик асыҡ күрһәтә. Һуңғы йылдарҙа партия матбуғаты селтәрендә уҡыусылар һаны ҡырҡа артты, марксизм-ленинизм теорияһы тәрән рәүешто, беренсе сығанаҡтар буйынса өйрәнеү башланы. Мәҫәлән, политик мәктәптәрҙә уҡыусы коммунистарҙың һаны кәмене, ә «ВКП(б) тарихенең ҡыҫҡаса курсын» өйрәнеүселәрҙең һаны байтаҡ артты. Политик мәктәптәрҙә беренсе һәм икенсе уҡыу йылында 162 коммунист уҡый. Ә ВКП(б) тарихенең ҡыҫҡаса курсын 500 коммунист өйрәнә. Шулай уҡ, В. И. Ленин һәм И. В. Сталинҙең биографияларын өйрәнеү буйынса 10 түңәрәк ойоштороло.

Былтыр шулай, быйыл райондағы партия ойошмаларында 14 кисә партия мәктәбе эшләй башланы. Бында «ВКП(б) тарихенең ҡыҫҡаса курсын» өйрәнеү буйынса түңәрәктәрҙе тамамлаған коммунистар уҡыйҙар.

ВКП(б) Үҙәк Комитеты марксизм-ленинизм теорияһын коммунистарҙың үҙ алдына өйрәнеүҙәре мәсьәлә ҡарарлы булған ин дөрөҫ метод, тип билдәләне. Быны иҫәпкә алып, политик белемдәрен күтәреү өсөндә үҙ алдына эшләүсе коммунистарҙың һаны арттырылды. Уларға ярҙам итеү өсөн 41 консультант биркетеле.

Район комитетының партия кабинеты уҡыу йылының башынан уҡ ВКП(б) тарихе, диалектик һәм тарихи материализм, политэкономия, партияның һәм Совет хөкүмәтенең эске һәм тышҡы политикаһы тураһында лекциялар уҡыуҙы ойоштороҙо. Район үҙәгенән алыҫ тороусы интеллигенция өсөн лекторийҙан колхоздарға лекторҙар ебәрелә.

Ҡалала һәм ауылдарҙағы политик мәктәптәрҙә уҡыусылар ойошҡан рәүештә, юғары идея-теоретик кимәлдә алып барыла. Заһитлар эйәрҙуҫа йәшәүселәр китереү заводында (пропагандист интәһ Сәғитов), Энгельс исемендәге колхозда (пропагандист интәһ Масаев) һәм Старо-Базаново ауыл Советы эргәһендәге территориаль партия ойошмаһында яҡшы эйәрлек һәм тәжрибәле пропагандистар эшләй.

Политик мәктәптәрҙең һәм түңәрәктәрҙең заһитлеләренә ВКП(б) район комитеты работниктары ҡатнашалар. Асылған төшөнсәләктәр ваҡытында төзәтелә бара.

Беҙ коммунистарҙы марксистик-ленинсе тәрбиә биреү эшен ВКП(б) Үҙәк Комитеты талаптарына ярашлы итеп ойоштороу өсөн бөтә көстәрҙе күрәбеҙ.

А. Рәмиевский,

ВКП(б)-ның Бөрө район комитеты агитация һәм пропаганда бүлеге мөдире.

КАДРҘАРҘЫ ПОЛИТИК ТӘРБИӘЛӘҮ—ИГТИБАР ҮҘӘГЕНӘ

ВКП(б)-ның Балтач район комитеты кадрҙарҙы марксистик-ленинсе тәрбиәләү эшенә көнсәлек игтибар бирә. Һөҙөмтәлә партия матбуғаты селтәрендә яңы уҡыу йылы ойошҡан рәүештә башланы.

Былтыр бөтәһе 15 политик мәктәп, «ВКП(б) тарихенең ҡыҫҡаса курсын» өйрәнеү буйынса 28 һәм интәһ Сталиндең биографияһын өйрәнеү буйынса 7 түңәрәк эшләй. Был түңәрәктәрҙә уҡыуға 415 коммунист һәм ВКП(б) членлығына кандидат йәшлек ителде. Политик мәктәп һәм түңәрәктәрҙең етәкселәре итеп яҡшы эйәрлекле һәм тәжрибәле пропагандистар бирелгән.

Пропагандистарҙы эйәрләү буйынса быйыл бик ҙур эштәр башҡарылды. Йәйге айҙарҙа 5 пропагандист ВКП(б) Өлкә Комитеты эргәһендә ойоштороған бер айлыҡ курста, 9 коммунист Бөрө ҡалаһында ойоштороған 10 көнлөк семинарҙа булдылар.

Марксизм-ленинизм классиктарҙан үҙ алдарына өйрәнеүсе коммунистар һаны за быйыл байтаҡ арты. 270 коммунист һәм 500-ҙән артыҡ партияһыҙ активтар үҙ алдарына уҡыйҙар. Марксизм-ленинизм ученикһеҙ үҙ алдарына өйрәнеүселәрҙең 5—10 коммунистан торған һәр төркөмөнә бер консультант бирелгән. Былтан тыш, уларға райондың партия һәм совет активынан теоретик яҡтан ныҡ әҙерлекле интәһтәр лекциялар уҡыйҙар.

Райондың етәксе работниктары өсөн ВКП(б) райкомы эргәһендә кисә партия мәктәбе ойошторолоп, уға 20-нән артыҡ коммунист йөлөп ителде.

И. Климов,

район партия кабинеты мөдире.

> Шуны ышаныс менән әйтергә мөмкин, әгәр ҙә беҙ эштең бөтә тармаҡтарындағы кадрҙарыбыҙҙы идеологик яҡтан әҙерләй алһаҡ ине һәм уларҙы эске һәм тышҡы обстановкала иркен рәүештә ориентировка яһай алырлыҡ дәрәжәлә политик яҡтан сыныҡтыра алһаҡ ине, әгәр ҙә беҙ уларҙы илгә етәкселек итеү мәсьәләләрен серьез хаталарһыҙ хәл итергә булдыҡлы булған, тулыһынса өлгөрөп еткән марксист-ленинселәр итә алһаҡ ине, — ул саҡта үҙебеҙҙең бөтә мәсьәләләребеҙҙең ундан тыуҙырын инде хәл ителгән, тип иҫәпләргә бөҙөҫөң бөтә нигеҙебеҙ булыр ине. Ә был бурысты беҙ һис һүҙһеҙ хәл итә алабыҙ, сөнки беҙҙә был бурысты хәл итер өсөн көрәкле булған бөтә саралар һәм мөмкинлектәр бар.
>
> И. СТАЛИН.

„ВКП(б) ТАРИХЕ ҠЫҪҠАСА КУРСЫНЫҢ“ БАШҠОРТ ТЕЛЕНДӘ ЯҢЫ БАҪМАҺЫ

Хәҙер беҙҙә большевизмдең тарихен һәм теорияһын уның өйрәнеү өсөн күп мөмкинлектәр бар. Маркс, Энгельс, Ленин һәм Сталиндең хеҙмәттәре ғәйәт ҙур тиражҙарҙа баҫып сығарыла. В.И. Ленин Әҫәрҙәренең дүртенсе баҫмаһын сығарыу тамамланып килә. Интәһ Сталин Әҫәрҙәренең тулы йыйынтығы баҫыла.

Республикабыҙҙа марксизм-ленинизм классиктарынең әҫәрҙәрен башҡорт теленә баҫып сығарыу буйынса ҙур эштәр башҡарыла. Башҡорт телендә И. В. Сталинҙең «Ленинизм мәсьәләләре» тигән китабының яңы баҫмаһы, тел өлкәһе мәсьәләләре буйынса гениаль хеҙмәттәре баҫып сығарылды. Интәһ Сталин Әҫәрҙәренең тулы йыйынтығын башҡорт телендә сығарыуға әҙерлек эштәре башланды.

Ошо көндәрҙә Башгосиздат башҡорт телендә «ВКП(б) тарихе ҡыҫҡаса курсының» яңы баҫмаһын 9500 дана тиражда баҫып сығарҙы. Марксизм-ленинизм белемдәренең тәп энциклопедияһы булған был гениаль әҫәрҙе тәржемә итеүгә ныҡлы әҙерлеге булған иң яҡшы журналистар йәлеп ителде.

«ВКП(б) тарихенең ҡыҫҡаса курсының» башҡорт телендә яңы баҫмаһын сығарыу — республикабыҙ партия ойошмаһының идея тормошонда ҙур ваҡиға булыр тора.

Хаталарҙы тиҙерәк бөтөрөргә

Мәсетле районында быйыл партия мәғарифе селтәре байтаҡ киңәйҙе. «ВКП(б) тарихенең ҡыҫҡаса курсын» һәм В. И. Ленин, И. В. Сталин биографияһын өйрәнеү буйынса түңәрәктәр арты. Марксизм-ленинизмде үҙ алдына өйрәнеүселәр һаны за күбәйҙе. Пропагандистар составы, штаттан тыш консультанттар теоретик һәм методик яҡтан һиҙелерлек рәүештә нығыны.

Ләкин былар бөтәһе лә әле тик артыуына эш. Пропагандистар занятиеларҙа юғары идея-политик кимәлдә үткәрә алһындар өсөн, улар менән систематик рәүештә эшларгә кәрәк. Занятиеларҙың нисек үтеүенә ныҡлы партия контроле ҡуйылған булырға тейеш. Мәсетле район партия ойошмаһында быға ошо саралар ителмәй.

«ВКП(б) тарихенең ҡыҫҡаса курсын», В. И. Ленин һәм И. В. Сталин биографияһын өйрәнеү түңәрәктәрендә, политик мәктәптәрҙә уҡыусылар төркөмдәренә, консультация көндәренә килдәләп ҡуйырға тейеш. Сөнки консультанттың төп эш формаһы булып, индивидуаль консультация үткәреү һанала. Ләкин райондағы штаттан тыш 26 консультанттың береһе лә эшкә башламаған. Был хәл райкомдың пропаганда һәм агитация булегенең партия мәғарифенә насар етәкселек күрһәтә.

Н. Ғәлимов.

(Үҙ хәбәрсебеҙ).

Юғары идея-теоретик кимәлдә

Ғафури районы «Йондоҙ» колхозы партия ойошмаһы коммунистарҙа һәм партияһыҙ колхоз активын политик тәрбиәләүгә ҙур иғтибар бирә. Был, занятиеларҙың ойошҡан рәүештә, юғары идея-теоретик кимәлдә үтеүен тәьмин итә. Бөтә тыңлаусылар ҙа занятиеларға регуляр йөрөйҙәр һәм яҡшы әҙерләнеп киләләр.

Мин политик мәктәпкә етәкселек итәм. Быйыл беҙ программаның VIII темаһынан башлап өйрәнәбеҙ. «СССР — бөрйәм һәм күп милләтле государство» тигән теманы өйрәнеп бөттөк. Уҡыусылар үҙ өстәрендә тырышып эшләүҙәрен һәм материалды яҡшы үҙләштереүҙәрен күрһәттеләр. Үҙәренең политик белемдәрен күтәреүгә коммунистарҙан К. Сәғәдиев, К. Хисамов, Н. Шакиров, Х. Камалов, Ғ. Рәхмәтуллин, Р. Салауатова интәштәр айырыуса яуаплылыҡ менән ҡарайҙар.

«ВКП(б) тарихенең ҡыҫҡаса курсын» өйрәнеү түңәрәге биҙәк тә яҡшы эшләй. Хәҙер бында ҡыҫҡаса курстың VIII главаһы өйрәнелә. Түңәрәктең тыңлаусылары занятиеларға яҡшы әҙерлек менән киләләр, өйтелгән конспектҙар төҙөйҙәр.

И. Мәүлетҡолов,

ВКП(б) райкомының штаттан тыш пропагандисы.

ПАРТИЯ ТАРИХЕН ТӘГӘН ӨЙРӘНЕҮҘЕ ОЙОШТОРҘОҠ

Черниковск ҡалаһының партия мәғарифе селтәрендә 28 политик мәктәп һәм 130 түңәрәк ойоштороло. Партия членҙарынан, хужалыҡ активынан һәм интеллигенция кадрҙарынан 219 кеше марксизм-ленинизмдан кисә университетында уҡый.

Ҡалала «ВКП(б) тарихенең ҡыҫҡаса курсын» өйрәнеү буйынса юғарылатылған типтағы түңәрәктәрҙең етәкселәре өсөн махсус семинар ойоштороло. Шулай уҡ 6 урында экономик семинар эшләй.

Коммунистарҙан 1000-ҙән артыҡ кеше идея-теоретик белем кимәлдәрен күтәреү өстөндә үҙ алдына эшләйҙәр. Уларға ярҙамға 5 лекторий ойоштороло. Октябрь айында Маркс һәм Энгельстең «Коммунистар партияһының манифесы» һәм В. И. Ленинҙан «Ни эшләргә?» тигән әҫәрҙәре буйынса 7 лекция уҡылды. Коммунистарҙың күбеһе марксизм-ленинизм классиктарынең әҫәрҙәренән өҙөмтә материалдар ҡуллана. Был тыңлаусыларҙың материалды яҡшы үҙләштереүҙәренә тәьмин итә.

Ф. Ғәлиев,

уҡытыусылар коллективе комсомол ойошмаһы секретары.

Уҡытыусылар ВКП(б) тарихен өйрәнәләр

Зилҡура районы Яңы-Себенле ете йыллыҡ мәктәп уҡытыусылары ВКП(б) тарихенең ҡыҫҡаса курсын ҙур ҡыҙыҡһыныу менән өйрәнәләр. Уҡытыусыларҙың бер өлөшө «ВКП(б) тарихенең ҡыҫҡаса курсын» өйрәнеү буйынса түңәрәктә уҡый. Бында занятиеләр ойоштырылған рәүештә, тыңлаусыларҙың ҙур активлығы менән үтә.

Пропагандист интәһ К. Низаметдинов занятиеларға ныҡлы әҙерлек менән килә, художестволы әҙәбиәттән һәм марксизм-ленинизм классиктарынең әҫәрҙәренән өҫтәмә материалдар ҡуллана. Был тыңлаусыларҙың материалды яҡшы үҙләштереүҙәренә тәьмин итә.

Ф. Ғәлиев,

уҡытыусылар коллективе комсомол ойошмаһы секретары.

Черниковск ҡалаһындағы электр лампалары заводы партия ойошмаһында «ВКП(б) тарихенең ҡыҫҡаса курсын» һәм марксизм-ленинизм классиктарын әҫәрҙәрен өйрәнеү эше яҡшы ойошторолған.

Һүрәттә: (һулдан өсөнсө) ВКП(б) тарихен өйрәнеү түңәрәге етәксеһе интәһ А. Пимахов науҡартҡа занятиене үткәрә.

Л. Яҡубов фотоһы.

Ауыл Совете председателдәре трибунаһы

Һайлаусыларҙың наказдары үтәлә

Быйған өс йыл элек, урындағы Советтарға булып үткән һайлауҙарҙа һайлаусылар ауыл Советтарына һәм уның депутаттарына культура һәм хужалыҡ тәҙәләштәрен менән яҡындан етәкселек итергә, колхоздарҙы экономик яҡтан нығытыуҙа ярҙамай-тәлмәй эшларға наказ биргәйнеләр. Был ваҡытта бирле беҙҙең Октябрь ауыл Советенең тормошонда бик ҙур үҙгәрештәр булды.

Ауыл Советенә 4 колхоз ине, был колхоздар ваҡ булғанлыҡтан, уларҙың хужалығын күп тармаҡлы һәм муллы доходлы итеү хәерҙәй ныйыш ине. Ауыл Советенең депутаттары был колхоздарҙы берләштереүҙә инициатор булдылар. Хәҙер бында ҙурт колхоздан бер—«Новый путь» ауыл хужалығы артели төҙөлдө. Хәҙер әрәләтелгән хужалыҡты күп тармаҡлы итеп хәерҙәй ҙур мөмкинлектәр асылды.

Әрәләтелгән ауыл хужалығы артеленең членҙәре большевиктар партияһы һәм Совет хөкүмәтенең әленән-әле күрһәтеп килгән ярҙамдары менән рухланып, быйыл баҫыуҙарҙа мул урожай үҫтереп алдылар. Мәҫәлән, үткән йыл һәр бер гектарҙан уртаса 5 центнер урожай алынған булһа, быйыл 16 центнер алынды. Был хәл колхозға государствоға иген тапшырыу планын срогынан байтаҡ алда үтәүгә һәм киләһе йылғы язғы сәсеү өсөн етерлек тиклем орлоҡ тупланыуға мөмкинлек бирҙе. Колхозсылар үҙҙәренең хеҙмәт көндәренә мул доход бүлеп алырға әҙерләнәләр.

Ауыл хужалығы артеленең малсылыҡ өлкәһендә эшләүсе членҙәре лә үҙ-ара ярышып эшләүҙәре һөҙөмтәһендә ҙур ғына уңыштыҡтарға өлгәштеләр. Общественный малдарҙы үҫтереүҙең государство планы бөтә төрө буйынса ла үталде. Һөҙөмтәлә әрәләтелгән биш ферма барлыҡҡа килде. Малларҙы тышҡы шарттарҙа эҫрау өсөн әҙерлек өлгәлә тамамланды.

Артелдең экономик ҡеүәте үҫә барыуы менән бер рәттән, ауыл эшсәнәренең культуралы тормош шарттары ла үҫә һәм үҙгәрә бара. Быйған өс йыл элек кенә өлө беҙҙең ауыл Советендә ете йыллыҡ мәктәп ҡоҡ ине. Һайлаусыларҙың наказдарын үтәй барып, партия һәм Совет хөкүмәтенең ярҙамында беҙ 1948 йылда ете йыллыҡ мәктәп астыҡ. Хәҙер унда 150 бала уҡый. Былтан тыш колхоздың өс бригадаһында өс башланғыс мәктәп бар. Шулай итеп ауыл Советендәге балалар 7 йыллыҡ уҡыуға тулыһынса йәлеп ителделәр.

Колхозсыларҙың үҫә барған культура таләптәрен ҡәнәғәтләндереүҙе беҙ ауыл Советенең изге бурысы тип беләбеҙ. Һәм үткән өс йыл эсендә был өлкәлә байтаҡ ҡына эштәр башҡарылды. Колхоздың клубына яҡшы сифатлы итеп капиталь ремонт үткәрелде, уның 150 кеше һыйҙырышлы залы матур һәм культуралы итеп йыһазландырылды. Бында художество үҙ эшмәкәр драм түңәрәге, агротехника, зоотехника түңәрәктәре уңышлы рәүештә эшләп килә. Библиотеканың китап фонды йылдан-йыл үҫә, хәҙер унда 700-ҙән артыҡ әҙәби һәм политик китап бар. Китап уҡыусыларҙың һаны за арта бара. Быйыл ауыл Совете территорияһында медицина пункты асылды.

Бөйөк Ватан һуғышында һәләк булған воиндарҙың семьяларына һәм һуғыш инвалидтарына ғәйәт зур материаль ярҙам күрһәтелә. Мәҫәлән, 11 семьяға колхоздан һыйыр бирелә яҙы менән ярҙам ителде. Хәҙерге көндә колхозсылар һәм ауыл интеллигенцияһы хеҙмәткәндәр депутаттарының урындағы Советтарына һайлауҙарға әҙерләнәләр. Был айҡанлы иғтибарлы эштәр хужалыҡ йылын уңышлы тамамлау өсөн социалистик ярыштың тағы ла киңерәк йәйелдерен сәрәләр. Ауыл Советенең депутаттары төүге партия ойошмаһының етәкселегендә иғтибарлы ярыштың йәйелдереүҙә инициатор булып тораҙ.

И. Азаматов,

Күтөрсән районы, Октябрь ауыл Совете председателе.

РЕДАКЦИЯҒА ХАТТАР

Кала ситендәге яңы төҙөлөштәр һәм урамдар тураһында

Өфө ҡала Совете һәм район Советтарҙе исполкомдарының рөхсәтенән башҡа, ҡала ситтәрендә яңы йорттар, ҡаралтылар төҙөү, тыҡрыҡтар һәм урамдар барлыҡҡа килеү ваҡиғалары аҙ түгел. Был йорттарҙа йорт номерҙәре, яңы тыҡрыҡ йәки урамдарға исемдәр бирелә шул уҡ төҙөүселәрҙең үҙҙәре тарафынан башҡарыла. Мәҫәлән, Киров районына ингән Молотов исемендәге, «Металлист» артелдәре эргәһендәге территорияла уналған йорттан торған Камчатский урамы, Якутский урамдары барлыҡҡа килгәндәр. Ә Киров исемендәге урам күп йылдар буйынса төҙөлөп килгән ҙур урам булыуға ҡарамаҫтан, уның дауамы һуңғы номерҙәргә етә килә борғоланып-борғоланып китә. Ошо уҡ урамда төҙөлгән уналған йорт бер номерҙә — 128-се номерҙә яҙылып йөрөйҙәр. Амур, Якутский урамдарында *яңы* һалынған йорттарҙың номерҙәре үҙ тәртибе менән бармай, икенсе номерҙе йорт менән йөрттә алтынсы номер билдәһе ҡуйылған һәм башҡалар.

Ҡала Совете исполкомының коммуналь хужалығы бүлеге һәм район Советтәре исполкомдары ҡала ситендә хөсүси кешеләр тарафынан алып барыла торған төҙөлөштәргә нык контроллек итергә, йорт номерҙәрен, урам исемдәрен тәртипләштерергә тейеш.

Ф. Качкин.

Культура-массовый эшкә ғәмһеҙ караш бөтһен

Ғафури районы «Яңы Ҡауарҙы» колхозы райондың алдынғы колхоздарынан иҫәпләнә. Колхоз государствоға иген тапшырыу планын срогынан алда арттырып үтәне. Малсылыҡтың өс йыллыҡ планын бөтә төр малдар буйынса тултырҙы. Быйыл колхозда тирмән, тәкта ярыу мастерскойы эшләнде. Ғөмүмән, колхоздың хужалығы яҡшы нигеҙгә ҡуйылған.

Ләкин колхозда культура-массовый эш иң күтерлек насар хәлдә тора. Клуб, библиотека, уҡыу өйө һәм башҡа культура-ағартыу учреждениеләре бөтөнләй юҡ. Колхозға алдырылған газета-журналдар менән халыҡ файҙалана алмай. Кино, спектакль, концерт кеүек культуралы саралар үткәрелмәй.

Колхоз председателе Нигмәтуллин интәһ йәштәрҙең был өлкәләге бөтә инициативаларына ҡырҡа аяҡ сала. Концерт йәки спектакль ҡуйырға әҙерләнер өсөн йыйылған йәштәрҙе ҡыуып тарата.

Комсомолсылар колхоз правлениеһе бүлмәһен лозунгылар, плакаттар менән биҙәп, стена газетаһы, боевой листок сығарып ҡуйғайнылар. Председатель быны күргәс:

— Плакат йәки газета менән ите һуғып булмай. Юҡ менән булышмағыҙ,— тип кенә ҡуйҙы.

Йәштәр был ғәмһеҙлеккә сик ҡуйылыуҙы талап итәләр.

Ә. Вахитов.

Ғәмһеҙлек нәмәгә килтерҙе

Былтыр ҡыш етте, һалҡын көндәр башланды. Ә шулай за был, Хәйбулла район Совете исполкомының коммуналь хужалығы работниктәре өсөн көтөлмәгән хәл булып сыҡты. Бигерәк тә ул коммуналь хужалығы инспекторы интәһ Кәримов өсөн шулай булды. Сөнки ул һәр нәмәҫ, ҡыш та тиҙ булмаҫ, шулай булғас ҡышҡа әҙерлек менән ниңә эшығырға, тип ваҡытында ҡышҡа әҙерлек сараһын күрмәне.

Ошондай ғәмһеҙлек арҡаһында ла район үҙәгендәге — Аҡъяр ауылындағы ҡайһы бер коммуналь торлаҡтарға ремонт үткәрелмәйенсә ҡалды. Мәҫәлән, Советская урамындағы 10-сы номерле йорттоң беренсе һәм икенсе квартираларының икенсе ҡат тәҙәләре юҡ. Түбә таҡталарына һәм башҡа урындарға ремонт талап ителә. Был хаҡта квартира биләүселәр коммуналь хужалығының эшенә тәрәтә ойоштороп, уға мөмкин булдәһе ҡуйылған һәм башҡалар.

Ҡала Совете исполкомының коммуналь хужалығы бүлеге һәм район Советтәре исполкомдары ҡала ситендә хөсүси кешеләр тарафынан алып барыла торған төҙөлөштәргә нык контроллек итергә, йорт номерҙәрен, урам исемдәрен тәртипләштерергә тейеш.

Ф. Качкин.

Ғәмһеҙлек нәмәгә килтерҙе

Былтыр ҡыш етте, һалҡын көндәр башланды. Ә шулай за был, Хәйбулла район Совете исполкомының коммуналь хужалығы работниктәре өсөн көтөлмәгән хәл булып сыҡты. Бигерәк тә ул коммуналь хужалығы инспекторы интәһ Кәримов өсөн шулай булды. Сөнки ул һәр нәмәҫ, ҡыш та тиҙ булмаҫ, шулай булғас ҡышҡа әҙерлек менән ниңә эшығырға, тип ваҡытында ҡышҡа әҙерлек сараһын күрмәне.

Ошондай ғәмһеҙлек арҡаһында ла район үҙәгендәге — Аҡъяр ауылындағы ҡайһы бер коммуналь торлаҡтарға ремонт үткәрелмәйенсә ҡалды. Мәҫәлән, Советская урамындағы 10-сы номерле йорттоң беренсе һәм икенсе квартираларының икенсе ҡат тәҙәләре юҡ. Түбә таҡталарына һәм башҡа урындарға ремонт талап ителә. Был хаҡта квартира биләүселәр коммуналь хужалығының эшенә тәрәтә ойоштороп, уға мөмкин булдәһе ҡуйылған һәм башҡалар.

Ҡала Совете исполкомының коммуналь хужалығы бүлеге һәм район Советтәре исполкомдары ҡала ситендә хөсүси кешеләр тарафынан алып барыла торған төҙөлөштәргә нык контроллек итергә, йорт номерҙәрен, урам исемдәрен тәртипләштерергә тейеш.

Ф. Качкин.

Культура-массовый эшкә ғәмһеҙ караш бөтһен

Ғафури районы «Яңы Ҡауарҙы» колхозы райондың алдынғы колхоздарынан иҫәпләнә. Колхоз государствоға иген тапшырыу планын срогынан алда арттырып үтәне. Малсылыҡтың өс йыллыҡ планын бөтә төр малдар буйынса тултырҙы. Быйыл колхозда тирмән, тәкта ярыу мастерскойы эшләнде. Ғөмүмән, колхоздың хужалығы яҡшы нигеҙгә ҡуйылған.

Ләкин колхозда культура-массовый эш иң күтерлек насар хәлдә тора. Клуб, библиотека, уҡыу өйө һәм башҡа культура-ағартыу учреждениеләре бөтөнләй юҡ. Колхозға алдырылған газета-журналдар менән халыҡ файҙалана алмай. Кино, спектакль, концерт кеүек культуралы саралар үткәрелмәй.

Колхоз председателе Нигмәтуллин интәһ йәштәрҙең был өлкәләге бөтә инициативаларына ҡырҡа аяҡ сала. Концерт йәки спектакль ҡуйырға әҙерләнер өсөн ыйылған йәштәрҙе ҡыуып тарата.

Комсомолсылар колхоз правлениеһе бүлмәһен лозунгылар, плакаттар менән биҙәп, стена газетаһы, боевой листок сығарып ҡуйғайнылар. Председатель быны күргәс:

— Плакат йәки газета менән ите һуғып булмай. Юҡ менән булышмағыҙ,— тип кенә ҡуйҙы.

Йәштәр был ғәмһеҙлеккә сик ҡуйылыуҙы талап итәләр.

**Ә. Вахитов

Совет агробиология фәне һәм алдынғы тәжрибәләр университеты

ҮЛӘН БАҫЫУЛЫ СИСТЕМАНЫ ҮҘЛӘШТЕРЕҮҘӘ БЕЗҘЕҢ ТӘЖРИБӘЛӘР

Территорияны ойоштороу

Тәжрибә баҫыуы Өфө районында, һелтәнгән яра тупраҡтарҙа эшләй. Тәжрибә баҫыуы, ялми-тикшереү станцияһының үҙәк эксперименталь базаһы сифатында, *1939 йылда* ғына ойошторолдо. Баҫыуҙың бөтә ер территорияһы 497 гектар ҡайҙа ташҡала иҫә, шуның 326 гектары ғына һөрөнтө ерҙәр. Болондар юҡ, ҡитҡулаҡ ерҙәре ни бары 115 гектар ғына ташҡала иҫә. Был маҡтарҙа ер территорияһын бер нисә көндәрҙән үк дөрөҫ итеп планлаштырыу кәрәк булды.

Тәжрибә баҫыуының төп өлөшөнә һәм тематикаһынан сығып, бөтәһе 10 сәсеү әйләнеше ойошторолдо. Был сәсеү әйләнештәренең бишеһе тәрән тәжрибәләр үткәреү өсөн, береһе — хужалыҡтың орлоҡ проблемаһын, икәүһе — мал азығы проблемаһын хәл итеү өсөн ойошторолдолар. Тулыҙынсы сәсеү әйләнеше — баҡсасылыҡ һәм 10-сыһы — болонлаштырылған сәсеү әйләнеше.

Сәсеү әйләнештәре

Тәжрибә баҫыуы ойошторолоу менән ғилем үҙәндәр катышмаһы сәсеп ҡалдырылған яҙғы бойҙай, 4 һәм 5-се баҫыуҙар — күп йыллыҡ үләндәр, 6—яҙғы ҡаты бойҙай, 7—яҙғы йомшаҡ бойҙай, 8 — пропаш культуралар (картоф, тары, ҡарбыҙ һ. б.), 9—тәрән һоро бөртөкле ашлыҡтар (һоло, арпа һ. б.). Был схема бөҙгө һөрөнтө ҡайҙанды бөртөкле культуралар өсөн 55 процент күләмендә файҙаланыу мөмкинлеген бирә.

Хужалыҡтағы биш тәжрибә сәсеүгенең дүртеһе һәм бер хужалыҡ сәсеү әйләнеше ошо схемалар менән ойоштороландар ине. Был сәсеү әйләнештәренең икәүһе 1940 йылдан, икәүһе 1946 йылдан алып үҙләштереүҙе башланы. Былардың береһендә баҫыу культураларының агротехникаһы, икенсеһендә — күп йыллыҡ үләндәр, өсөнсөһөндә — ашламаларҙың сәсеү әйләнешендәге системаһы һәм дүртенсеһендә — органик, минераль ашламаларҙы файҙаланыуҙағы айырым мәсьәләләр өйрәнелә. Биҙнесс сәсеү әйләнешендә Башҡортостанда көк-һарыҫ үҫтереү мәсьәләләре өйрәнелә. Сәсеү әйләнештәренең икәүһендә күп йыллыҡ үләндәр ҡатнашмаһы бөтә баҫыуҙарҙан бер тапҡыр сәселеп һәм үсеп үтәләр. Улар хәҙер баҫыуҙарҙа икенсе тапҡыр сәселә башланылар, быйыл сәсеү әйләнештәре икенсе ротацияға күстеләр.

Урман полосаларын тәрбиәләп үҫтереү

Урман полосалары үҫтереүгә бөҙгө 11 йыллыҡ тәжрибәләрҙән колхоз һәм совхоз производствоһы өсөн түбәндәге тәкдимдәр килеп сыға.

Яҡшы урман полосалары үҫтереү өсөн, бөтөһөнән алек, ултыртылаһы полосаның ерен тәрән пар тәсәнде әшкәртергә кәрәк. Бындай әшкәртеү системаһы ултыртылған полосаларҙы артабан тәрбиәләү эшен бермә-бер еңеләйтәсәк. Урман полосаларының ин яуыз дошманы — кый үләндәре, бигерәк тә әҙтамыр (һарут), ит әсәге, әрем, бесәй ҡойроғо, тәрәнде билсәндәр полосаларҙы тулы бөлгәнлеккә дусар итеүҙәре мөмкин. Был тәр тыйҙар урман полосаһына ултыртылған йәш ағастарҙы 1—2 йыл эсендә һорота алалар.

1951—1952 йылдарҙа ултыртылаһы полосалар ерен тәрән пар итеп быйыл көҙҙән уҡ, йәғни тағонлоғо яҙғы ҡыш пар сифатында әшкәртә башларға кәрәк. Ағастарҙы ултыртҡансыһа тиклем, полосалар тәрән парҙы әшкәртеүҙәге кеүек, система менән әшкәртелергә тейештәр.

Урман полосаларын үҫтереүҙә ин яуаплы йылдар беренсе һәм икенсе йылы үҫеү осоро.

Был ике йылда рәт араларын йомшартыу, утау, тәрәгән ағастарҙы алмаштырыу кеүек эштәрҙе үткәреүгә ниһе бер көсте кызғаныу ярамай. Ҡулланған ағастар тиҙ һәм нык тамырланып үсеп китәсәктәр. Йәш урман полосаларының рәт араларын көҙ тәрән итеп йомшартып калыу һәм ҡыш уларҙы өсөнсө өсөнсө көр тотоу шулай уҡ бик мөһим сараларҙан һанәлөнөлөр.

Яҡшы сифатлы ултыртыу материалы һәм орлоҡтар файҙаланыу, уларҙы үҙ ваҡытында һәм юғары агротехника күмәклә ултыртыу — былар бөтөһө лә урман полосаларының урожай өсөн ирте эрлоктарҙа хеҙмәт итә башлауын тәмин итә.

Үләндәрҙең бесән урожайын күтәреү саралары

Академик Лысенко, үлән баҫыулы сәсеү әйләнештәрен тағәрәк һәм уңышлы үҙләштереү өсөн баҫыуҙарға сәселгән күп йыллыҡ үләндәрҙең бесән урожайын юҡҡа күтәреү кәрәк, тип әйтә. Ул һәр бер гектар үлән баҫыуынынан, уның үлмәгән бер тағҡыр сапҡын сәсте, 30—40 центнер бесән урожайын алыуға өлгәшергә кәрәк, ти.

Үләндәрҙең оҡшонай юғары урожай алған сәсте ғына туҡлыҡтың уңдырышын күтәреүгә, уның ныҡлы структураһын ҡайҡа баҫтырыуға өлгәшергә мөмкин.

Күпәҙлы күп йыллыҡ үләндәргә, мәҫәлән, клевер йәки люцерна үләненә, күп йыллыҡ башаҡлы үләндәр, мәҫәлән, клеверго тимофеевка, йәки люцерна үләненә жгиһак ҡушып сәсеү аша ғына туҡлыҡтың ныҡлы структураһын булдырып була. Былай эсен бындай үләндәр үҙҙәренән кәсле тамырҙары аша һөрөнтө ҡатламында күп органик масса ҡалдырырға тейештәр. Был органик масса активлаштырып, был серетмәгә әйләнеп, был серетмә туҡлыҡ тейәрҙәрен һыуға тиҙ йыуылмаҫлыҡ итеп цементлаштырасаҡ.

Өфө тәжрибә баҫыуҙарында үткәрелгән анализдар гектарынан 40—50 центнер бесән урожайын бирһен күп йыллыҡ үләндәр ҡатышмаһы бер гектар ерҙең һөрөнтө ҡатламында 200 центнерға яҡын органик масса, 250 килограмға яҡын азот элементы һәм 40 килограмм самаһы фосфор элементы туплап ҡалыуын күрһәттеләр. Был тиклем органик масса һәм азыҡ элементтарҙе туҡлыҡтың ныҡлы структураһын бик тиҙ арҡа баҫтырыуҙар һәм уның уңдырыш үҙенсәлектәрен ҡырҡа яҡшырталар. Бына ни өсөн үлән баҫыулы сәсеү әйләнештәрендә бөтә төр культураларҙың урожайы тоторокло үҫеште юғарыға табан үҫә бара ла инде.

Бөҙгө тәжрибәләр Башҡортостандың үҙәк һәм урман-алан, Ағизелдең ун яҡ ярыҡтағы районларында баҫыуҙарҙа клеверҙе ло һәм люцерна үләнен дә үҫтереп булыуы мөмкинлеген күрһәттеләр. Был үләндәргә тимофеевка үләнен, — зоналың алан өлөш колхоздарында люцернаға тамыр һабаҡһыҙ ағтамыр үләнен дә ҡушып сәсеү мөмкинлеге нөбәт ителде. Үләндәрҙең урожайлығын күтәреүҙә үләндәр ҡатмарларын ҡатышма итеп сәсеү файҙалы булыуы беленде. Мәҫәлән, зоналың урман-алан өлөшөндә бер баҫыуға клевер, люцерна, тимофеевка һәм, хатта, өсһөн костер үләнен дә сәсеү мөмкинлеге нөбәт ителде.

Тәжрибә баҫыуының участкаларында бөҙ күп йыллыҡ үләндәрҙән һәр йылда юғары һәм тоторокло урожай алыуға өлгәштек. Бында тулыһынса үҙләштерелгән сәсеү әйләнештәрендә 1943 йылдың алып 1949 йылға тиклем уртаса бесән урожайы 58,4 центнерҙән алып 75 центнерға тиклем барып етте.

Күп йыллыҡ үләндәрҙең бындай тоторокло бесән урожайы алыу өсөн бөҙ үләндәрҙе таҙа һәм тиҙ һөрөлгән ерҙәргә, яҙ көнө беренсе нәүбәттә бойҙай астына сәсеп ҡалырабыҙ. Үлән сәсеүһе ерҙе минераль ашламалар индереү (суперфосфат бер гектарға 2—3 центнер, калий тоҙо 0,5—1 центнер) бөҙҙә закон булып тора. Шунһыҙ үләндәрҙән юғары бесән урожайы алып булмай. Бөҙҙең төп һығымта шуға ҡайтып ҡала: күп йыллыҡ үләндәр орлоғонон ергә тулыһынса шытыуына һәм тамырланыуына өлгәшергә генә кәрәк, унан һуң уның юғары урожай алыуҙы тәмин итеү күп енеҫлә.

Үлән орлоҡтары етештереү

Үлән баҫыулы сәсеү әйләнештәрен тағәрәк үҙләштереү өсөн үлән орлоҡтары етешмәү ҡамасаулыҡ итә, тиҙәр. Был академик Вильямс «үлән орлоҡтары етешмәй икән, уларҙы етештерергә кәрәк», тип әйтә яуап бирҙе.

Тәжрибә баҫыуы хәҙер күп йыллыҡ үлән орлоҡтарын етештереүҙе фәнни проблема, тип ҡарамай. Хәҙер фән һәм тәжрибә юлы менән күп йыллыҡ үлән орлоҡтарын етештереү проблемаһы хәл ителгән мәсьәлә, тип ҡарала. Клевер йәки люцерна үләне буйынса һәр бер гектарҙан 2—2,5 центнер урожай алыу— был хәҙер үҙ тиклем ҡатмарлы агротехник бурыс булып тормай. Шул ваҡытта колхоз һәм район күләмендә 2—2,5 центнер үлән орлоғо урожайы алыу бурысын хәл итә ҡына, бындай урожай үлән баҫыуҙарын тулыһынса ортоклаштырыу ғына түгел, бәлки государстволға һәм колхоздарҙың үҙҙәренә күп орлоҡ запасы булдырыу мөмкинлегеһ бирер ине.

Ағастарҙы ултыртҡансыһа тиклем, полосалар тәрән парҙы әшкәртеүҙәге кеүек, система менән әшкәртелергә тейештәр.

Урман полосаларын үҫтереүҙә ин яуаплы йылдар беренсе һәм икенсе йылы үҫеү осоро.

Был ике йылда рәт араларын йомшартыу, утау, тәрәгән ағастарҙы алмаштырыу кеүек эштәрҙе үткәреүгә ниһе бер көсте кызғаныу ярамай. Ҡулланған ағастар тиҙ һәм нык тамырланып үсеп китәсәктәр. Йәш урман полосаларының рәт араларын көҙ тәрән итеп йомшартып калыу һәм ҡыш уларҙы өсөнсө көр тотоу шулай уҡ бик мөһим сараларҙан һанәлөнөлөр.

Яҡшы сифатлы ултыртыу материалы һәм орлоҡтар файҙаланыу, уларҙы үҙ ваҡытында һәм юғары агротехника күмәклә ултыртыу — былар бөтөһө лә урман полосаларының урожай өсөн ирте эрлоктарҙа хеҙмәт итә башлауын тәмин итә.

Культуралар исеме	1940 йылда үҙләштерелгән сәсеү әйләнеш ә-дә, центнер	1947 йылдан үҙәшет е дә башлаған сәсеү әйләнешенә, центнер	Урожайҙың айырмаһы	
			центнер нәсбә менән	процент нәсбә менән
1. Арыш	27,7	22,0	5,7	25,9
2. Көҙгө бойҙай	23,5	14,9	8,6	57,7
3. Яҙғы бойҙай	14,2	9,4	4,8	51,6
4. Тары	29,9	23,9	6,0	25,1
5. Картоф	182	124	58	46,8
6. Клевер орлоғо	6,1	2,5	3,6	144
7. Күп йыллыҡ үләндәр бесәне	41,7	27,5	14,2	51,7

Был һандар аҙ аңлатыуҙы талап итәлер: һәр ниһе сәсеү әйләнешендәге урожайҙар за насар тигеләр. Лакин урман полосалары менән солғап алынған һәм тулыһынса үҙләштерелгән үлән баҫыулы сәсеү әйләнешенең баҫыуҙарынан алынған урожайҙың һаның килтереп үтәбеҙ.

Сәсеү әйләнешендә культураларҙың урожайы үҫеше (гектарҙан центнер нәсбә менән):

Культуралар исеме	Сәсеү әйләнешен үҙләштереү башлауға тиклем	Сәсеү әйләнешен үҙләштереү йә-ме ғына (1941—1944 йыл)	1945—1948 йылдарҙа.
1. Ужым арышы	12,6	20,0	32,2
2. Яҙғы бойҙай	10,8	17,9	20,8
3. Һоло	13,3	19,2	23,5
4. Тары	9,4	16,8	22,7
5. Борсаҡ	—	14,6	20,5
6. Ҡарбыҙлыҡ	—	12,3	28,9
7. Күп йыллыҡ үләндәр бесәне	—	46,9	55,1
Бөртекле культуралар буйынса уртаса урожай	11,6	17,5	23,6
Ул процент менән	100	150,8	200

Королокка ҡаршы көрәштә ышаныслы сара

Үлән баҫыулы системаны үҙләштереүҙең ҡоролоҡҡа ҡаршы көрәшеүҙә ин тиклем ҡәтғи сара булыуын күрһәтеү өсөн түбәндәге тәжрибәләрҙе килтерергә була.

1948 һәм 1949 йылдарҙа Өфө тәжрибә баҫыуы ҡәтғи ҡоролоктарға дусар булған ине. 1948 йылда йыллыҡ һарыҡмалар 180 миллиметрға, 1949 йылда 206 миллиметрға ҡәм булды. Ин яуымлы май һәм июнь айҙарында ямғырҙар, күп йыллыҡ яуым суммаһына ҡарағанда, 2—2,5 тапҡырға ҡәмерәк, ә һауа температураһы +4,7 градуска тиклем йылыраҡ булды. 20 майҙан алып 10 июлгә тиклем ер өҫтендәге температура 25—35 градустарҙа булып, айырым бишәүҙәрҙә уға 48—53 градуска тиклем барып ете. Ҡоро һәм аҫе елдар, май айында булған кеүек, август айында ла булып үтәлер. Бөтә метеорологик мәғлүмәттәр менән таныштырыу ябағанда был ине йыл, бигерәк тә 1948 йыл, 1921 йылдан ин ҡоролоҡ булып сыҡты.

Бындай шарттарҙа икенселек практикаһында күп төр ашлыҡтар, орлоҡлоҡ та урожай бирә алмай, һарғайып ҡорой торғанлар ине. Өфө тәжрибә баҫыуында үҙләштерелгән үлән баҫыулы система бөҙгө был ҡәтғи ҡоролоҡто уңышлы еңеп сығыуға тулы мөмкинлек бирҙе. Бындай ҡоролоҡто еңеүгә кәсле урман полосалары менән солғап алынған һәм тулыһынса үҙләштерелгән үлән баҫыулы сәсеү әйләнеше айырыуса зур ярҙам итте.

Бөҙ юғарыла тәжрибә баҫыуында төрлө кимәлдә үҙләштерелгән сәсеү әйләнештәре бар тинән инек. Сағыштырыу өсөн бөҙ ике генә сәсеү әйләнешен: 1940 йылда үк үҙләштерелгән һәм урман полосалары менән солғап алынған һәм 1947 йылда ғына үҙләштерелә башланған һәм урман полосалары ла әле урожай өсөн хеҙмәт итә алмаған сәсеү әйләнештәрен алабыҙ. 1948—1949 йылдар эсендә был ике төрлә сәсеү әйләнешенең баҫыуҙарынан да түбәндәгеһә урожай алынды — (һәр бер гектарҙан центнер нәсбә менән):

Бөҙгө тәжрибәләр үлән орлоҡтарын, уларҙы бер-берҙәренә ватлаштырып сәсеү ысулдарын да, быйнан булаҡ мөмкинлектәрен күрһәттеләр. Был маҡсат маҡсатлаларҙы ирте эҙләүҙәге тәжрибәләр йәки костер үләндәрен орлоҡ алып йыйнап алыуға, азаҡ һуңлабырыҡ алгеүҙәге клевер йәки люцерна орлоҡ йыйнауға.

Тупраҡ эшкәртеү системаһы

Тупраҡ эшкәртеүҙең агротехник бурысы тупраҡтың структураһын алтын баҫтырыуҙан, уның физик һәм химик үҙенсәлектәрен яҡшыртыуҙан һәм халҡ үлендәренә тоҡомло итеүҙән тора. Ынын осон культуралы итеп эшкәртеүҙе алгашҡыға кәрәк. Культуралы итеп эшкәртеү, тамыҙы төбөн боҙыртыуҙы һәм продуктивлыҡ һабаҡтар менән тәрән итеп һөрөүҙе мәжбүри сараҙар, тип исәпләй.

Был система хәҙер тәжрибә баҫыуында тулыһынса үҙләштерелде: бөтә ергәрҙең тамыҙ төбө дискалы лущильниктар ярҙамында 5 — 6 сантиметр тәрәнлегенә йомшартылдылар һәм йомшаҡ ергәр 20—22 сантиметр, ә инде күп йыллыҡ үлән сирҙәре 25 — 27 сантиметр тәрәнлегенә предплужниклар һабаҡтар менән һөрөлдәр. Бөҙгө тәжрибәләрҙә тамыҙ төбө йомшартыу һәр бер гектарға 1,5 — 2,5 центнер әҙтамыр биреүҙе һәм ҡый үләндәренә ҡаршы көрәшеүҙе тәмин итеүҙәй белеңде. Сирҙәрҙәге 25 — 27 сантиметр тәрәнлегенә һөрөлгәндә, тупраҡтағы органик масаның яҡшы кимлеүе, бер төрлө һәм яҡшы тарҡалыуы, туплығы ла ҡәнәғәтләнерлек дәрәжәлә яҡшырыуы күҙәтелде.

Бөҙгө тәжрибәләр үлән орлоҡтарын, уларҙы бер-берҙәренә ватлаштырып сәсеү ысулдарын да, быйнан булаҡ мөмкинлектәрен күрһәттеләр. Был маҡсат маҡсатлаларҙы ирте эҙләүҙәге тәжрибәләр йәки костер үләндәрен орлоҡ алып йыйнап алыуға, азаҡ һуңлабырыҡ алгеүҙәге клевер йәки люцерна орлоҡ йыйнауға.

Тупраҡ эшкәртеү системаһы

Тупраҡ эшкәртеүҙең агротехник бурысы тупраҡтың структураһын алтын баҫтырыуҙан, уның физик һәм химик үҙенсәлектәрен яҡшыртыуҙан һәм халҡ үлендәренә тоҡомло итеүҙән тора. Ынын осон культуралы итеп эшкәртеүҙе алгашҡыға кәрәк. Культуралы итеп эшкәртеү, тамыҙы төбөн боҙыртыуҙы һәм продуктивлыҡ һабаҡтар менән тәрән итеп һөрөүҙе мәжбүри сараҙар, тип исәпләй.

Был система хәҙер тәжрибә баҫыуында тулыһынса үҙләштерелде: бөтә ергәрҙең тамыҙ төбө дискалы лущильниктар ярҙамында 5 — 6 сантиметр тәрәнлегенә йомшартылдылар һәм йомшаҡ ергәр 20—22 сантиметр, ә инде күп йыллыҡ үлән сирҙәре 25 — 27 сантиметр тәрәнлегенә предплужниклар һабаҡтар менән һөрөлдәр. Бөҙгө тәжрибәләрҙә тамыҙ төбө йомшартыу һәр бер гектарға 1,5 — 2,5 центнер әҙтамыр биреүҙе һәм ҡый үләндәренә ҡаршы көрәшеүҙе тәмин итеүҙәй белеңде. Сирҙәрҙәге 25 — 27 сантиметр тәрәнлегенә һөрөлгәндә, тупраҡтағы органик масаның яҡшы кимлеүе, бер төрлө һәм яҡшы тарҡалыуы, туплығы ла ҡәнәғәтләнерлек дәрәжәлә яҡшырыуы күҙәтелде.

Ашламалар ҡулланыу системаһы

«Бөҙгө ауыл хужалығы өсөн бөтә культураларҙың да урожайын күтәреү эшендә үҫемлектәрҙе яҡшы итеп азыҡланырыу хәл иткес роль уйнай», ти академик Лысенко.

Икенселектән үлән баҫыулы системаһына фәнни нигеҙ һалыусы академик Вильямс: «тик бер сәсеү әйләнештәре генә, улар ни тиклем генә яҡшы булмаһындар, тупраҡты дөрөҫ итеп эшкәртеү системаһынан башҡа, үҫемлектәрҙе ашлау системаһынан башҡа һ. б., урожайлыҡ мәсьәләһен ахырына тиклем хәл итә алмайҙар», тип яҙҙы.

Үлән баҫыулы сәсеү әйләнештәрендә ашламаларҙы ҡулланыу эшенә бөҙ ошо күрһәтмәләрҙән сығып эш итәбеҙ. Бөҙгө әйләнештәрендә 9 баҫыуҙың 4-һе һәр йылға тулы нормаль ашламалар менән ашландырыла. Һәр баҫыуына бөҙ яҡшы серегән тирәстә 20 — 30 тонна тирә-яҡ тулы дөҫ ашламалар индерәбеҙ. Тирәҫ тирә-яҡ парҙы июнь башларында икенсе тапҡыр эшкәртеп сәтә күндерәбеҙ. Тупраҡты сәсеү алдынан эшкәртеү аҫтына гектарға 2 — 3 центнер суперфосфат һәм 1 — 1,5 центнер калий тоҙо индерәбеҙ. Был һуңғы ашламалар үҙәк культураларының ташҡа сығымлығын арттырыуға бик ныҡ ярҙам итәлер.

Үҙәк культураларҙы йәйғор алдынан, туҡта һөрөү аҫтына азот, фосфор, калий ашламалары индерәбеҙ. Был ашламалар сәселәбе күп йыллыҡ үләндәр өсөн яҡшы азыҡ баҙаһы булып тораҙар. Үләндәр сирҙәме һөрөлгән сәтә, уларға фосфор-калий ашламалары индерәбеҙ. Был ашламалар сирҙәмдең продуктивлеген күтәреүгә бик ныҡ ярҙам итәлер. Сәсеү әйләнешендәге пропаш культураларҙы баҫыулыҡ картоф алтанһы ултыртҡанда, уның аҫтына туҡлы дөҫ ашламалар индерәбеҙ.

Юғары сифатлы орлоҡтар сәсеү

Тәжрибә баҫыуы участкаларында тик сортлы һәм юғары сифатлы ғына сәсеү аше тәьмин ителәе. Бында «вятка» иҫемендәге көҙге арыш, «ульяновка» иҫемендәге көҙге бойҙай, яҙғы бойҙайҙарҙан «лютесценс—62», «гордейформе — 10», «лютесценс — 758» иҫемле сорттар «победа» һоло һ. б., лорх сортлы картоф, боронго башҡорт клеверҙәре сәселә. Сәсеү алдынан бөтә төр орлоҡтар ҙа бер нисә ҡат тазартылалар һәм сорттарға бүленәләр. Бөҙ сәсеү осон орлоҡтарын юғары урожай биргән участкаларҙан ҡалырабыҙ һәм ин эре бөртекле орлоҡтарҙы ғына һайлап алабыҙ. Эре бөртекле орлоҡтар юғары урожай алыуҙы тәьмин итәлер. Быны бөҙҙең тәжрибәләр дәрәжәләләр. Мәҫәлән, бөҙҙең бер тәжрибәлә 1000 бөртөгө 28 грамм ауырлығында булған бойҙай орлоҡтары сәселгән ергән гектар иҫәбенә 21,8 центнер урожай алынһа, 1000 бөртөк ауырлығы 36 грамм булған орлоҡтар сәсеүҙән гектар иҫәбенә 36 центнер урожай алынды.

Сәсеү орлоҡтарын тик үҙ хужалығында ғына үҫтереү файҙалы. Сит райондарҙан, сит колхоздан алып сәселгән орлоҡтар түбән урожай бирәлер, сөнки улар хужалығыбыҙ климат-тупраҡ шарттарына яраклашып бөтмәйҙәр. Тәжрибәләрҙең бөрәбеҙ Янауыл һәм Хәйбулла районында селтереләгән бойҙай орлоҡтары, тәжрибә баҫыуының үҙенә үҫтереген орлоҡтарға ҡарағанда, 3,5—5 центнерға ҡәм урожай бирҙеләр.

Сәсеү орлоҡтарын йылдан-йыл тик юғары агротехникалы участкаларҙа ғына үҫтереү — был уларҙың эске сифатын яҡшыртыуға, урожайлығын күтәреүгә ин ышаныслы ҡара, тип әйтә академик Лысенко. Был үҙенсе бөҙҙең тәжрибәләрҙә лә тулыһынса дәреслектәләр. Ҡоролоҡло 1948 йылда юғары урожайлы бойҙай орлоғо үҫтереге агротехника комплексының участканан 11,7 центнер урожай бирһә, шул уҡ орлоҡтар юғары агротехникалы икенсе бер участканан 17,8 центнер урожай бирҙеләр.

Ужым культураларының агротехника комплексе

Юғарыла күрһәтелгән һандарҙан ужым культуралары буйынса бөҙҙә юғары һәм тоторокло урожай алыуҙың тәьмин ителгәнлеген асыҡ күрергә була. Был культуралар буйынса бөҙ быйыл да юғары урожай алыуға өлгәштек. Арыштан уртаса 22-шәр центнер урожай алынды, а инде тулыһынса үҙләштерелгән үлән баҫыулы сәсеү әйләнештәренең баҫыуында был урожай 36 центнерҙан артып китте.

Арыштан юғары һәм тоторокло урожай алыу өсөн бөҙҙә ошо агротехник саралар комплекс рәүештә ҡулланылалар: арыш тик тәрән менән һәм уға өҫтән фосфор, калий ашламалары менән ашланған ҡара парҙарға ғына юғары сифатлы орлоҡтар менән 15—20 августа сәселәләр. Һәр тоҡо (ҡалыңлығы 40—50 сантиметр), яҙ көнө өҫтәмә азыҡланырыу, өҫтәмә һөркәләндереү үткәреү — былар бөтөһө лә бөҙҙә мәжбүри рәүештә үтәләһе сараларҙы булып тораҙар.

Был сараларҙы үҙ ваҡытында үтәүҙең аһәмиәте ин тиклем мөһим булыуын күрһәтеү өсөн сәсеү орлоктары буйынса үткәрелгән тәжрибәләр һөҙөмтәһен генә килтереп үтеү ҙә етә. Тәжрибәләр арыштың 15—20 августан ирте ерҡта сәскәндә, уға күп ваҡыт өлгөп һәм серен һалып бөтеүҙе, бынан һуңлап сәскәндә бөтөүҙе күҙәтә.

Яҙғы бойҙай агротехникаһының комплексе

Яҙғы бойҙай — республикабыҙҙың төп азыҡ культураһы ул. Ләкин был тиҫмәҫтә культура үҙенең урожайы тоторокһоҙ булыуы менән айырыла. Был культураның үҙенсәлектә булған айырымлыҡтарҙы өйрәнеү буйынса тәжрибә баҫыуында бөҙ күп кенә тикшереүҙәр үткәрҙек.

Үлән баҫыулы сәсеү әйләнештәрендәге ин яҡлы баҫыуҙар яҙғы бойҙай сәсеү өсөн файҙаланылырға тейештәр. Күп йыллыҡ үләндәр сирҙәме быйнай баҫыуҙың булып исәпләнә. Бөҙҙең тәжрибәләрҙә быйнай үләндәрен сирҙәмен һәм уны әйләндереп һөрәлгән ергәргә сәсеү, йомшаҡ ергәргә сәсеүгә ҡарағанда, һәр бер гектарҙан 4—4,5 центнерға тиклем артыҡ урожай алып булғанлыҡты күрһәттеләр.

В. Гирфанов.

Башҡортостан баҫмасылыҡ тәжрибә станцияһының алған ғилми мәғлүмәттәре.

6 ноябрҙә Мәскәүҙәге «Динамо» стадионында Мәскәү командалары «Спартак» менән «Динамо» араһында СССР кубогының финал матчы булып үтте. Уйын 3:0 иҫәбе менән спартаклыларҙың еңеүе менән тамамланды.

Һүрәттә: 1950 йылда СССР кубогын алған. «Спартак» командаһы.

Б. Пушкин фотоһы.
(ТАСС фотохроникаһы).

Республикабыҙҙың урындағы һәм кооператив промышленносе эше

Промысловый кооперация — ул совет халҡының социалистик хужалыҡтың бер формаһы. Кооператив һәм урындағы промышленностең предприятиеләре, сталинсе биш йыллыҡ план осоронда илебеҙҙең халыҡ хужалығын үҫтереүҙә план буйынса эшләп, ҡулдәге социалистик промышленность ойошмаларын тулыландыралар. Улар йыл һайын милләрҙәрен һуғыш ҡулланыуы тауарҙары етештереләр.

Социалистик төҙөлөш этаптарында кооператив һәм урындағы промышленность предприятиеләре әре индустрияға ҡарата ярҙамсы роль үтәйҙәр. Был бигерәк тә һуғыштан һуңғы сталинсе биш йыллыҡ план йылдарында, совет сауҙа эштәренең киң йәйелдереләүе осорона аҫыҡ сағыла. Башҡортостан промышленносенең 58 процентын кооператив һәм урындағы промышленность предприятиелә-ре тәшкил итәләр.

Башҡортостандағы кооператив һәм урындағы промышленность предприятиелә-ренең яртыһы тиерлек район территорияһына урынлашҡанлыҡтан, улар район һәм ҡала Совете исполкомдары ҡарамағында торалар. Шунлыҡтан һәр бер артелдең һәм промкомбинаттың уңышлы һәм рентабелле эше, әлбиттә, район һәм ҡала Советтәре исполкомдарының ныҡлы етәкселек итеүҙәре менән байланған. Бөтәһенән элек, уларҙың производство эшмәкәрлектәре менән яҡынан етәкселәк эше район һәм ҡала Советтәре исполкомдарының председателдәренә һәм уларҙың промышленность буйынса урынбаҫарҙарына йөкмәтелә. Һәр бер эшкә ҡалҙарҙы һайлап ала белеү, урындағы ресурстарҙы артель һәм промкомбинат хужалыҡтарының бөтә эске мөмкинлектәре менән байҡау — былардың бөтәһе лә предприятиелә-ренең рентабелле эшләүен билдәләйҙәр.

Урындағы промышленность предприятиелә-ре һәм промысловый кооперация артелдәре 1950 йылдың 10 айы эсендә биҡ зур хеҙмәт күрһәткестәренә өлгәштеләр. Был уңыштар — район һәм ҡала Советтәренең улар менән дөрөҫ етәкселек итеүҙә булған һөҙөмтәләре. Биҡ күп артелдәр үҙҙәренең эшмәкәрлектәренә, биге-рәк тә продукцияның үҙенә төшөүҙе хаҡҡа кәметеүҙе, хеҙмәт етештереүсәнлеген һәм продукцияның сифатын күтәреүҙе яҡшырттылар. Быйыл 10 айлыҡ производство программаһын Белорет райпромкомбинаты коллективе 114,8 процентҡа, Дәүләкән райпромкомбинаты коллективе — 109,1, Өфө «Метпром» артеле коллективе — 128,3 һәм Өфө «Текстильпром» артеленең коллективе 111,9 процентҡа үтәнеләр. Шулай уҡ Бөрө районының «Трудовой путь» артеленең, Өфө «Швейпром» артеленең, Өфө «Ширпотреб» фабрикаһының коллективтәре лә үҙҙәренең айлыҡ производство программаларын уңышлы үтәүгә өлгөштеләр.

Ләкин промышленность артелдәре һәм промкомбинаттарҙың уңыштары, өлгөләү хеҙмәт күрһәткестәре бөрөү менән бер рәттән, ҡайһы бер артелдәрҙең эшмәкәрлектәре кәнәғәтләнерлек түгел. Урындағы һәм кооператив промышленносенең күп кенә предприятиелә-ренә етешһеҙлектәр өсрәй әле. Был етешһеҙлектәр биҙгәк тә район Совете исполкомдарының уларға ныҡлы ярҙам итмәүҙәренән килеп сыға. 1950 йылдың ун айлыҡ планын ҡайһы бер артелдәр үтәп өткермәнеләр. Ғафури райпищекомбинаты 10 айлыҡ планды-ны бары 47,9 процентҡа, ә райпромкомбинаты — 64,3, 17 партсъезд исемендәге артель — 75,1, Ҡалтасы районының «Боевик» промартеле 85,5 процентҡа генә үтәй алдылар. Шулай уҡ башҡа райондарҙағы ҡайһы бер промартелдәрҙең дә эштәре биҡ яҡшынан барманы.

Республикабыҙҙағы артелдәрҙә һәм промкомбинаттарҙа зур производство тәжрибәһе булған ҡалҙар составы бар. Урындағы сырье һәм материаллар за производство программаһын срогынан алда һәм уңышлы үтәү өсөн етерлек. Тик урындағы һәм кооператив промышленность предприятиелә-ре менән ныҡлы, большевиктарсә етәкселек итә белергә кәрәк.

М. Янбарисов,
Башҡорт АССР-ы Министрҙәр Советенең урындағы һәм кооператив промышленносе буйынса инспекторы.

М. Тажи

Беҙҙең сафтар

Мин,
Донъяны тәү ҡат күргән һымаҡ,
Атлап барам сафта, һоҡланып,
Тук башаҡтар кеүек шаулап тора
Баш өҫтөндә байраҡ суҡтары.
Ниндәй рәхәт!
Күңел тыныс һәм шат,
Күкрәк киреп һулыш алаһың.
Татлы һыу эскәндәй,
тыуған ерҙең
Һулап туя алмаҫлыҡ һауаһын
Үткәрҙек беҙ
ҡаты, ауыр һынау
Һәм беҙ белмәнек, дошман ҡаршыһында,
Баш эйеүҙе —
ҡаушап — тез сүгеп.
Беҙҙең сафтар тығыҙ
Һәм ҡәшламаҫ,
Иң-иң берҙәм
Һәм иң һыналған.
Ошо сафтар бөгөн, бер кешеләй,
Тыныслыҡ һағында торалар.
Тора улар:
Завод цехтарында,
Баҫыуҙарҙа, шахта төбөндә.
Баҫып тора линкор мачтаһында,
Күтәрелә Ватан күгенә.
Трумэн һәм черчиллдәр һелтәй алмаҫ,
Ер йәҙенә атом бомбаһын.
Һәм баҫтырыр һуғыш төтөндәрен
Иң зур көрәл:
дуҫлыҡ, туғанлыҡ.
Беҙ — тыныслыҡ яҡлы,
Һәм яҡлабыҙ.
Был ант булып балҡый
Бар донъяға —
Кремль уттарының яҡтыһы.

Яңы төҙөлөштәр

Салауат районы Мөхәмәтшин исемендәге колхоз члендәре быйыл 60 баш ат һыйырлыҡ бер конюшня, инженер Гоголев тибында иген киптергес, 200 баш сусҡа һыйҙырырлыҡ сусҡа торлағы төҙөнәләр.

Универмаг төҙөлә

Ҡандра районының үҙәгендә универмаг төҙөү өсөн райсоюз системаһы буйынса 65 мең һум аҡса бүленгәйне. Хәҙер бында төҙөлөш эштәре киң йәйелдерелде.

17 декабрь—урындағы Советтәргә һайлауҙар көнөнә төҙөү эше тулыһынса тамамланып, универмаг эшләй башлаясаҡ.

П. Еремиев.

Бәләкәй фельетон

„Белмәгән өсөн ғәйепләмәйҙәр...“

Дисциплинаға күнегеү — үҙенде общество интерестәренә яраҡлаштырыу тәрбиәләү, тигән һүҙ. Дисциплинаны тип, беҙ, тик һәр ваҡыт һәм теләһә ниндәй шарттарҙа ла общество өсөн намыҫлы хеҙмәт итеүҙе, шәхси тәртибе менән башҡаларға өлгө булырлыҡ кешеләрҙе әйтәбеҙ.

Ахун ауыл Совете председателе Кинзин былардың бөтәһен дә аңлай. Ул дисциплинаға күнегер өсөн иң тәүҙә үҙ ихтыярын тәрбиәләргә кәрәк икәнлеген дә белә. Ләкин шундай ихтыярлы булырға уның кәсе етмәй. Сөнки Кинзин алкоголле эсемлектәргә әшнә булып, үҙ семьяһының имгеҙлеген бозғаны өсөн Салауат райкомы тарафынан бер тапҡыр ҡаты шелтә алды, эшенән күсерелде. Ләкин ул тотанаҡлы булырға һүҙ бирһә лә, үҙ һүҙенә хужа була алманы, алкоголле эсемлектәргә рәхәтләнеүенән арынырға ант итеүе тик туҡран тәүбәһе кеүек кенә булды.

...Йәкшәмбе базары таралды. Көн киҫкәне. Кинзин дә ике төрле теләк көрәште: һунарҫы Сабир Хужингә бөгөн дә барырғамы, әллә ни эшһеһы йөрөмәҫкәме. Уң тағы араҡы алып кайтҡандыр... Бармайһың, тине үҙ үҙенә һәм был тынғыһыҙ уйҙарҙан ҡотолор өсөн счет төймәләреп һанарға тотондо. Берҙәр, ундар, йөҙҙәр, мең-дәр... Төймәләр бер-бер артлы һикерештеләр. Ә уның күҙ алдында тешһеҙ ауыҙы менән кин йылмайған Хужин, сикһеҙ кес кеүек үҙенә саҡырып һаман баҫып торҙо. Һунарҫы бер ҡулына бутылка, икенсеһенә рюмка тоткан... Юҡ, тағы барырға тура килер.

...Әллә ниҫәнсе тапҡыр инде һаман шул үк бер анекдот: Хужин ҡаратауҙа айыу осратҡан. Ләкин улар икеһе лә тик бер-береһен күреп кенә ҡалғандар. Күҙҙән-күҙгә текәлеп ҡыйыу ҡарашмаған һәм батырлыҡҡа тиң алыш та булмаған. Айыу—һунарҫы пуляһынан, һунарҫы—айыу тиреһенән ҡурҡып ҡасҡандар.

Кинзин тулы стаканды бер тын менән эсеп каплап ҡуйҙы. Йөҙө тулышҡан балан һымаҡ ҡыҙарғансы көсәйеп көлдө.

— Валлаһи, мин уның туп-тура өсөнә ташланыр инем, — тине ул осонон, һунарҫыны дәртләндереп.

— Булдыра алмаҫ инең.

— Елкаһенә атланып уҡтырыр инем.

— Юҡ,

— Йәрәгенә бысаҡ менән...

Шулай шаулаштылар улар. Икенсе йыл инде бына һәр көн тиерлек Кинзин Хужингә килә, эсәләр һәм айыу тураһындағы анекдотты һөйләйҙәр. Икенсе йыл инде Кинзин айныған һайын Хужиндәргә бармаҫҡа ант итә, ә йәкшәмбе базары таралыу менән шунда югерә.

Унан һуң Хужин һәр ваҡыттағыса ҡатыны Фәрхи еңгәйҙе үртәргә тотона. Пә өйҙә, йә урамда тауыш күтәрелә. Бөгө донъаһын онотҡан иҫерек һунарҫы 15 йылдан артыҡ бергә йәшәгән ғүмер юлдашын әҙәрләй, бөтә кешеләр алдынға ауыҙына ингәнен ҡолаҡ ишетергә оялған һүҙҙәр менән битәрләй. Ә Кинзин: «Валлаһи, мин уның өҫтөнә туп-тура ташланыр инем», тип һунарҫыны дәртләндерә, тегеһе унын һайын туҙына башлай... Ә икенсе көндө бөтә ауылда шул тирәлә ғына һөйләйҙәр. Был һәр ҙна һайын шулай өр-яңынан ҡабатлана.

Беҙ Кинзин менән осрашҡас, унан:

— Ни өсөн һеҙ үҙегеҙ шундай тәртипһеҙлеккә юл ҡуяһығыҙ, — тип һораныҡ. Уң оятһыҙ рәүештә күҙ ҡыҫты ла, күп мәғәнәле итеп:

— Мин был турала бер нәмә лә белмәйем, ә **белмәгән өсөн ғәйепләмәйҙәр,** — тип яуап бирҙе.

Кинзин уныһын дөрөҫ әйтә, белмәгән өсөн ғәйепләмәйҙәр, ләкин белергә теләмәгән өсөн, үҙ ихтыярыңдың тотанаҡһыҙлығы өсөн, общество дисциплинаһын бозған өсөн ғәйеплайҙәр.

F. Нур.

Кытай халҡ республикаһы сит ил эштәре министерствоһы вәкиленең белдереүе

ПЕКИН, 12 ноябрь. (ТАСС). Синьхуа агентствоһы, билдәле булғанынса, Американың Кореялағы агрессив ҡораллы көстәренең командующие Макартур 6 ноябрҙә белдереү ирлан итте, тип таныра. Был белдереүҙә ул Корея халҡына Америка агрессорҙарына ҡаршы уның көрәшендә ярҙам итеүсе Кытай халҡының ғәҙел хәрәкәттәренә «сит ил интервенцияһы» тип мәкәрләү рәүешендә атаны, һәм үҙе доклад тип атаған нәмәне законһыҙ рәүештә Именселәк Советенә тапшырҙы: 8 ноябрҙә АҠШ-тың Берләшкән Милләттәр Ойошмаһындағы делегаты Остин, Макартур «докладына» ынғыҙланып, оятһыҙ белдереү яһаны. Был белдереүҙә ул Кореялағы агрессив һуғышты артабан киңәйтеү һәм Кытайға асыҡтан-асыҡ баҫып инеү өсөн БМО исемен узурпацияларға яҡынан маташты.

11 ноябрҙә Кытай Халҡ Республикаһының сит ил эштәре министерствоһының вәкиле был айҡанлы түбәндәге белдереүҙе яһаны:

Макартур доклады һәм Остиндең белдереүе башҡан алып ҡарыһына тиклем фактыларҙы бозоп күрһәтеү булып тора, ысынбарлыҡҡа тулыһынса ҡапма-ҡаршы килә һәм, бынан тыш, Кытайды ҡурҡытырға шау-шыулы маташыу булып тора. Ысынбарлыҡта фактылар Кытай территорияһына Америка Ҡушма Штаттарының баҫып инеүе, Кытайҙың суверенитетен боҙоуҙары һәм Кытайҙың именселәгенә янауҙары тураһында һөйләйҙәр. Кытайға ҡаршы көн һайын әленән-әле ҡатыраҡ була барған уның провокацияһы һәм агрессияһы өсөн ғәйепте Ҡушма Штаттар хөкүмәтенә йөкмәтергә Кытай халҡының бөтә нигеҙлектәре бар. Ғәҙел нәфрәт менән тулы булған Кытай халҡы Америка агрессияһын кире ҡағырға Корея халҡына ирекле рәүештә ярҙам итә, һәм уның хәрәкәттәре бөтөнләйгә тәбиғи һәм ғәҙел булып торалар.

Кытай Халҡ Республикаһының Үҙәк халҡ хөкүмәте әлекке кеүек үк Корея мәсьәләһен тыныс юл менән йәғә һалыуҙы талап итеүҙе дауам иттерә. Ләкин Кытай халҡы ниндәй ҙә булһа агрессорҙың янауынан ҡурҡмай.

Кореялағы үҙенең агрессив һуғышын башлағас та Ҡушма Штаттар Кытайҙың утрауы—Тайван һыуҙарына үҙ флотын ебәрҙеләр. Унан һуң улар Төньяҡ-Көнсығыш Кытайҙың һауа киңлегенә баҫып инеү өсөн үҙҙәренең хәрби-һауа көстәрен ебәрҙеләр һәм бомбаға тотоуҙарҙы тормошҡа ашырҙылар. Тайван һыуҙарына Америка флотының баҫып инеүе айҡанлы Кытай хөкүмәте тарафынан килтерелгән ғәйепләүҙе Берләшкән Милләттәр Ойошмаһы ҡарау өсөн ҡабул итте һәм был ғәйепләүҙе тикшереүгә әҙер. Һуңғы ете ай ваҡыт эсенда Кытайҙың һауа сиктәрен Америка самолеттары боҙоуының, Кытай территорияһын бомбаға тотоуҙарының, Кытай граждандарын үлтереүҙәренең һәм Кытай милкен юҡ итеүҙәренең биҡ күп ваҡиғалары теркәлде. Кореяға баҫып инған Америка һауа көстәре тарафынан Төньяҡ-Көнсығыш Кытайҙа яһалған йыртҡыслыҡтарҙың түбәндә тулы булмаған йомғағы килтерелә. Һуңғы ваҡытта һауанан һөжүм итеү көн һайын арта бара. Кытайҙың территориаль суверенитетен боҙоусы һәм уның именселәгенә янаусы Американың ҡораллы көстәре тарафынан яһалған был йыртҡыслыҡтар бөтә Кытай халҡын тынысһыҙландыралар.

Ғәҙел нәфрәт менән солғап алынған күп кенә Кытай граждандары Корея халҡына ярҙам итеү һәм Америка агрессияһына ҡаршылыҡ күрһәтеү теләгән белдерәләр. Фактылар Американың Кореялағы агрессияһының маҡсаты Кореяның үҙенә генә түгел, бәлки агрессияны Кытайға таратыуҙан торғанлығын күрһәтәләр. Кореяның бойондороҡһоҙ йәшәүе йәки һәләк булыуы тураһындағы мәсьәлә һәр ваҡытта Кытайҙың именселәге менән туранан-тура бәйләнгән. Кореяға ярҙам итеү һәм Америка агрессияһына отпор биреү—был, үҙебеҙҙең йорттарыбыҙҙы, үҙебеҙҙең илебеҙҙе яҡлау тигән һүҙ. Шуға күрә Кореяға ярҙам итергә һәм Америка агрессияһына ҡаршылыҡ күрһәтергә Кытай халҡының әҙер булыуы биҡ тәбиғи. Корея халҡына ярҙам итергә һәм Америка агрессияһына ҡаршылыҡ күрһәтергә Кытай халҡының был тәбиғи теләгенең бөтә донъя тарихендә күп кенә прецеденттәре бар, һәм быны бер кем дә кире ҡаға алмай. Бөтөнләй лә билдәле, 18 быуатта Францияның Лафайет тарафынан етәкселек ителгән һәм рухландырылған прогрессив көшеләре Америка халҡына бойондороҡһоҙлоҡ өсөн уның көрәшендә шулай уҡ ирекле рәүештә ярҙам иттеләр. Икенсе бөтә донъя һуғышы алдынан бөтә илдәрҙең демократтары, шул иҫәптән инглиздәр ҙә, һәм американдар ҙа, испан халҡына Франкоға ҡаршы уның граждандар һуғышында добровольецтәрҙең ошондай уҡ хәрәкәттәре менән шулай уҡ ярҙам иттеләр. Бөтә донъя был хәрәкәттәрҙе ғәҙел хәрәкәттәр тип таныны.

Кытай халҡының Кореяға ирекле ярҙам итеүенең һәм Америка агрессияһына ҡаршылыҡ күрһәтеүенең ныҡлы мораль нигеҙе бар. Кытай халҡына уның революцион көрәшендә Корея халҡының ысын күңелдән ирекле ярҙам күрһәткәнлеген Кытай халҡы бер ваҡытта ла онотмаясаҡ. Корея халҡы Кытай халҡ азатлыҡ һуғышында ғына түгел, бәлки шулай уҡ Кытай халҡының 1925—1927 йылдарҙағы Төньяҡ походында ла, 1927—1937 йылдарҙағы аграр революцион һуғышта ла һәм 1937—1945 йылдарҙа япондарға ҡаршы һуғышта ла ҡатнашты. Кытай халҡ революцияһының дүрт стадияһы осорында Корея халҡы империализмде һәм феодализмде ҡолатыу өсөн Кытай халҡы менән һәр ваҡытта инбашҡа инбаш күйып көрәште. Хәҙер, ҡанлы Америка агрессорҙары Корея халҡын юҡ иткән ваҡытта, Кытай халҡы Корея халҡының ауыр хәлен уртаҡлаша, һәм быға тыныс ҡына ҡарай алмай икәне бөтөнләйгә асыҡ.

Корея халҡына ярҙам итергә һәм Америка агрессияһына ҡаршы көрәшергә Кытай халҡының ысын күңелдән теләүе бөтөнләйгә тәбиғи, ғәҙел, мәрхәмәтле һәм законлы булып тора. Кытай халҡ хөкүмәте, Америка агрессияһына ҡаршы Корея халҡының бөйөк азатлыҡ көрәшендә Корея халҡ-демократик республикаһы хөкүмәтенең етәкселегендә ҡатнашыу өсөн Кореяға китергә теләүсе добровольецтәргә ҡамасаулыҡ итеү өсөн бер ниндәй ҙә сәбәп юҡ, тип иҫәпләй. Америка империалистәренең Кореяға, Кытай Тайвәнына баҫып инеүҙәре һәм Төньяҡ-Көнсығыш Кытайҙы бомбаға тотоуҙары һөҙөмтәһендә Кытайҙың именселеге ҡуркыныс астына ҡуйылды. Кытай халҡының Америкаға ҡаршылыҡ күрһәтеүсе Корея халҡына добровольецтәр менән ярҙам итеүҙә күренгән ғәҙел хәрәкәттәренә хәҙер Америка империалистәре «сит ил интервенцияһы» тип атарға батырсылыҡ итәләр. Америка империалистәре үҙҙәренең интервенттәр һәм агрессорҙар булып тороуҙарын онотҡандар. Америкаға ҡаршылыҡ күрһәтеүҙә Кореяға ярҙам итеүсе Кытай халҡының ирекле хәрәкәттәре Американың Кытайға һәм Кореяға ҡаршы интервенцияһына һәм агрессияһына отпор биреү өсөн яһалалар.

Америка агрессорҙары биҡ алыҫ киңдәләр. Улар 5 мең миль озонлогондары юлды үтеп, Тымыҡ океанды аша сығып, Кытай һәм Корея территорияһына баҫып киңдәләр. Америка империалистәренең теләндә был уларҙың агрессияһы булып тормай, ә шул уҡ ваҡытта үҙ ерҙәрен һәм үҙ халҡын яҡлаусы Кытайҙарҙың һәм Кореялыларҙың ғәҙел көрәше агрессия булып тора. Донъя кимәлендә халҡы һәм кимәлдән халҡһыҙ икәнлеген белә. Агрессорҙарҙың ысынбарлыҡты үҙ алдарына боҙоп күрһәтеүҙәренә юл ҡуйырға ярамай. Агрессорҙар үҙҙәренең йыртҡыс йүгәнен бер ваҡытта ла йәшерә алмаясаҡтар. Кытай һәм Корея халҡтары Америка агрессорҙарының һәм уларҙың әйәрсеҙәренең үҙҙәренең агрессив хәрәкәттәрен туҡтатыуҙарын һәм баҫып ингән хәрәкәттәрен сығарыуҙарын ҡырҡа талап итәләр. Агрессия туҡтатылмаһа, агрессияға ҡаршы көрәш бер ваҡытта ла туҡталмаҫаҡ.

Тап бына Америка хөкүмәте Кореялағы граждандар һуғышын барлыҡҡа килтерә лә инде; Кореяға ҡаршы агрессив һуғышты тап бына Америка хөкүмәте башланы ла инде; Кытайҙың утрауы—Тайванға бына Ҡушма Штаттар баҫып киңдәләр ҙә инде, Кытай территорияһын бомбаға тоттылар һәм Кытай именселеген ҡуркыныс астына ҡуйҙылар. Кытай халҡ республикаһының Үҙәк халҡ хөкүмәте Корела Америка хөкүмәте тарафынан үткәрелгән агрессив һуғышҡа бирелмәҫ көндәрҙән үк ҡаршы сыҡты һәм Корея мәсьәләһен тыныс юл менән хәл итеүҙе талап итте. Хәҙерге ваҡытта ул шулай уҡ Кореяла Америка хөкүмәте тарафынан алып барылған агрессив һуғышҡа ҡырҡа ҡаршы сыға, һәм Корея мәсьәләһен тыныс юл менән хәл итергә саҡыра. Корея мәсьәләһен тыныс юл менән хәл итеү өсөн, бөтәһенән элек, бөтә сит ил ғәскәрҙәрен Кореянан сығарырға кәрәк; Корея мәсьәләһе Төньяҡ һәм Көньяҡ Кореяның үҙ халҡы тарафынан ғына хәл ителә ала; был, Корея мәсьәләһен тыныс юл менән хәл итеүҙең берҙән-бер юлы. Кытай халҡы тыныслыҡты ҡайнар һөйә, ләкин агрессорҙарға ҡаршы сығыш яһарҙан ул ҡурҡмаясаҡ, һәм агрессорҙар уны ҡурҡыта алмаясаҡтар.

Унан ары 1950 йылдың 27 авгусынан алып 10 ноябренә тиклем, Төньяҡ-Көнсығыш Кытайҙа Америка авиацияһы тарафынан яһалған йыртҡыслыҡтарҙың тулы булмаған йомғаҡтары килтерелә.

Кореялағы вакиғалар

Корея халҡ-демократик республикаһы Халҡ армияһы баш командованиеһенең белдереүе

Корея халҡ демократик республикаһы Халҡ армияһы башкомандованиеһенең 13 ноябрҙә тапшырылған белдереүендә, Халҡ армияһының ғәскәрҙәре фронттың бөтә участкаларында ла Америка һәм Көньяҡ Корея ғәскәрҙәренә ҡаршы активлыҡ күрһәтеүҙәрен дауам иттерәләр.

Анчжу (Аньсю) районында Халҡ армияһының ғәскәрҙәре Сейсен-Бо йылғаһы сиктәрендә һуғыштар алып барыуҙы дауам иттерҙеләр.

Көнсығыш яр буйында Гильдюҙән төньяҡ-көнсығыштарағ районда Халҡ армияһының ғәскәрҙәре дошмандың алдынғы частәренә удар яһанылар һәм уларҙы көньяҡҡа алып ташланылар.

Яуаплы редактор
F. F. ҒАФАРОВ

Редакцияның адреса: Өфө ҡалаһы. Карл Маркс урамы, 25. Телефон номерҙәре: яуаплы редактор урынбаҫары — 2-83-87, секретариат — 2-78-48, партия тормошо һәм пропаганда бүлектәре — 2-72-26, информация һәм совет төҙөлөше бүлектәре — 2-80-49, ауыл хужалығы һәм промышленность бүлектәре — 2-86-29, хеҙмәтсәндәр хаттары, культура һәм тормош бүлектәре — 2-90-22.

П01150 Өлкә газета-журналдар типографияһы. Тиражы 25.000.

Бөтә илдәрҙәк пролетарийҙәре, берләшегеҙ!

Кызыл Башкортостан

ВКП(б)-ның Башкортостан Өлкә һәм Өфө ҡала Комитеттары, Башҡорт АССР-ы Верховный Совете һәм хеҙмәтсәндәр депутаттарының Өфө ҡала Советы органы.

32-се ИЛ СЫҒА.

1950 йыл
№ 230 (8687)
17
НОЯБРЬ
йома

хаҡы 20 тин.

Киҫә, Варшавала, тыныслыкты яҡлаусыларҙың Икенсе Бөтә Донъя конгресе асылды.

Тыныслыкты яҡлаусыларҙың Икенсе Бөтә Донъя конгресе делегаттарына—тыныслык өсөн һәм халыҡтар араһында дуҫлыҡ өсөн актив көрәшеүселәргә кайнар сәләм!

Йәшәһен бөтә донъяла тыныслык хәрәкәтен рухландырыусы бөйөк СТАЛИН!

Тыныслыкты яҡлаусыларҙың Икенсе Бөтә Донъя конгресе

Бөгөн Варшавала тыныслыкты яҡлаусыларҙың Икенсе Бөтә Донъя конгресе үҙенең эшен башлай. Унда тыныслыҡ һөйөүсе бөтә халыҡтарҙың вәкилдәре киләҙ.

Тыныслыкты яҡлаусыларҙың Икенсе Бөтә Донъя конгресе — ғайәт ҙур халыҡ-ара әһәмиәтле вакиға. Ул бөтә илдәрҙәге ҡөҙрәләгән милләтсе кешеләрҙең тыныслыҡҡа ҡаҡшамаҫлыҡ ихтыярын сағылдыра.

Конгресс Америка Ҡушма Штаттарының һәм Англияның идара итеүсе империалистик ҡоролтайы кешелек донъяһын яңы һуғыш уҫкынына ташларға тырышҡан бер ваҡытта асыла. Икенсе Бөтә Донъя конгресе трибунаһынан изге теләкле йөҙәрләгән милләтсе кешеләрҙең вәкилдәре халыҡтарҙың тыныслыҡты һаҡлап ҡалырға, һуғыш тоҡандырыусыларҙың енәйәтсел планҙарын ҡәҙерҙә яңы ҡарар бирганлектәрен белдерерҙәр.

«Правда» газетаһы бөгөн «Телепресс» агентствоһы тарафынан таныш рылған ҡибрәтле документта ирлан итә. Был документ тыныслыҡты яҡлаусыларҙың Икенсе Бөтә Донъя конгресенә ҡарата Англия хөкүмәте махинацияларының серен фаш итә. Был документ — Англия премьер-министре Эттли тарафынан сентябрь урталарында Англия хөкүмәтенең күп кенә илдәрҙәге вәкилдәренә ебәргән циркуляр хаты. Был хатта ошо вәкилдәрҙең конгресте үткәреүгә ҡамасау яһау өсөн шиһәй саралар күрергә тейеш булыуҙары тураһында тулы инструкция бирелә. Эттлиҙең циркуляр хаты конгресте үткәреүгә ҡамасау яһау өсөн бөтә көсө менән тырышҡан лейборист правительдәрҙең хәбәхәт ролен тамам асып бирә.

Ләкин һуғыш тоҡандырыусыларҙың яуыз эштәре фаш ителде, уларҙың мәкерле уйҙары барып сыҡманы. Тыныслыҡ өсөн көрәшеүселәрҙең уяулығы һәм ойошҡанлығы һуғыш тоҡандырыусыларҙың бөтә хәйләләрен һәм махинацияларын өҙҙө һәм тыныслыҡты яҡлаусыларҙың Икенсе Бөтә Донъя конгресен үткәреүҙе тәьмин итте. Тыныслыҡты яҡлаусыларҙың Бөтә Донъя конгресенан Данми Комитеты, Польша республикаһы хөкүмәтенең һәм халыҡтың ҡунаҡсыллығынан һәм яҙамынан файҙаланып, конгресте бер ниҫә көн эсендә Варшавала йыя алды.

Тыныслыҡты яҡлаусыларҙың Беренсе Бөтә Донъя конгресенан һуң үткән йыл ярым ваҡыт эсендә тыныслыҡты яҡлау хәрәкәте ысын мәғәнәһе менән бөтә халыҡ хәрәкәте булып әүерелде. Был хәрәкәт үҙ байраҡы аҫтына бөтә прогрессив кешелек донъяһын берләштерҙе.

Бөтә донъя тарихендә беренсе тапҡыр булараҡ тыныслыҡты яҡлаусыларҙың ойошҡан фронты төҙөлөү — уға, һуғыш йылдарҙа халыҡтарҙың политик торошонда бик ҙур үҙгәрештәр булыуын күрһәтә.

Иптәш Сталин 1946 йылдың 1 майында былай тигәйне: **«Фашизмдең һәм бөтә донъя реакцияһының теп усаҡтарын тарҡатып бөтөү һәм бөтөрөү бөтә донъя халыҡтарының политик торошонда бик ҙур үҙгәрештәргә, халыҡтар араһында демократик хәрәкәттең киң рәүештә үҫеүена килтерҙе. Һуғышта тәжрибә алған халыҡ массалары государстволарҙың ярҙамсыһын халыҡҡа ҡаршы тар-каста маҡсаттарын һәм жомһоҙлоҡ маҡсаттарын күҙәтеүсе реакцион правительдәргә ышаныс тапшырырға ярамағанлығын аңланылар. Шуға күрә лә халыҡтар бынан ары иҫкесә йәшәргә теләмәйҙәр, үҙ государстволарының яҙмышын үҙ ҡулдарына алалар, демократик тәртиптәр урынлаштыралар һәм реакция көстәрена ҡаршы, яңы һуғыш тоҡандырыусыларға ҡаршы актив көрәш алып баралар.**

Донъя халыҡтары һуғыш афәттәренең ҡабатланыуын теләмәйҙәр. Улар тыныслыҡты һәм именселекте нығытыу өсөн тырышып көрәшәләр».

Тыныслыҡ эшен һаҡлауҙа Советтар Союзы етәкселегендәге тыныслыҡ, демократия һәм социализмдан көҙәтле лагере тора. Советтар Союзы менән бергә тыныслыҡ өсөн көрәшеүселәрҙең уяулығы һәм ойошҡанлығы һуғыш тоҡандырыусыларҙың бөтә хәйләләрен һәм махинацияларын өҙҙө һәм тыныслыҡты яҡлаусыларҙың Икенсе Бөтә Донъя конгресен үткәреүҙе тәьмин итте. Тыныслыҡты яҡлаусыларҙың Бөтә Донъя конгресенең Данми Комитеты, Польша республикаһы хөкүмәтенең һәм халыҡтың ҡунаҡсыллығынан һәм яр

Иптәш Сталин — кеүәтле стахановсылар хәрәкәтен рухландырыусы

(Стахановсыларҙың Беренсе Бөтә Союз кәңәшмәһендә И. В. Сталиндең һөйләгән телмәренә 15 йыл тулыуға ҡарата)

Беренсе Бөтә Союз кәңәшмәһе 17 ноябрендә, иптәш Сталин стахановсыларҙың беренсе Бөтә Союз конференцияһендә телмәр менән сығыш яһаны. Иптәш Сталин, СССР-ҙа социализм төҙөлөшөнөң бай тәжрибәһенә таянып, социалистик ярыш тураһындағы эшенде үҫтереү принциптарын асып һалды, стахановсылар хәрәкәтенең үҫешен юнәлтә, алға, коммунизмға бөрөү юлын аҡтыра.

* * *

Стахановсылар хәрәкәте хеҙмәттең иҡтисади һөҙөмтәлелеген арттырыуҙың иң актив ҡеүәһен тәрбиәләү эшенә Ленин—Сталин партияһының ғайәт ҙур эше менән бәйле. Ул ҡолбаҫарының — «Ҡалҙар бөтөнә лә хәл итә» тигән лозунгының ысынбарлыҡҡа ашыуы тап шунда.

Үҫеп-үҫеп, тулҡынып, алдынғы эшселәр инициативаһы буйынса тыуған стахановсылар хәрәкәте ғәҙәттән тыш ҙур масштаб менән халыҡ хуҡалығының бөтә тармаҡтарын ҡаплап алды, уларҙағы эшләү шарттарын, техниканы үҙгәртеп ҡороп, эшселәрҙең хеҙмәт итеүен еңеләйтеү, уларҙың культура-техник кимәлен күтәреү, тимәк, уларҙың тормошон яҡшыртыу, ижтимағи хеҙмәттең производительлеген үҫтереү өсөн ҙур мөмкинлектәр асты. Ошо ғәмәли ҡаҙаныштарҙың ҡиммәтле тарихи тәжрибәһе, ошо хеҙмәт стенографисының эске йөкмәткеһе, ошо хеҙмәт стенографисының ҡайһы бер биттәрендә ҡабатланған ҡиммәтле күрһәтмәләр

Социалистик йөкләмәләребеҙҙе арттырып үтәйек!

Промысловиктәрҙең ышаныслы ярҙамсылары

«Ишембайнефть» тресының тракторҙар контораһы коллективы, Баку нефтселәре менән социалистик ярышҡа тормышлай, нефть сығарыу промыселдәрен яңғы хеҙматләндереү өсөн юғары йөкләмәләр алғайны. Трактористарҙың һүҙҙәре эштәренән айырылмай. Улар нефть сығарыу планын үтәүҙә промысловиктәрҙең әхирәт ярҙамсылары булып тораҡ. Коллектив 1950 йылдың производство планын октябрь айы башына уҡ үтәгәйне. Ошо ваҡыт эсендә шулардан тыш 1871 метр һыу баҫабанлеге бирелде.

Контораның һәр тракторҙан ҙур машина-һыу тулы файҙаланыу һәм ремонт-ара эшләү ваҡытын оҙайтыу өсөн көрәшә. Был ныҡышмалы көрәш үҙенең яҡшы һөҙөмтәләрен бирә. 1950 йылдың 9 айы эсендә генә контора буйынса 34 агрегатты һәм 10 капиталь ремонтҡа экономия яһалды. Был экономия иҫәбенә 485 метр һыу файҙа алынды. Володькин, Цветков һәм Теплянов интештәр үҙҙәренең 43-сө номерле трактор-подъемниктарында нормаға күрһәтелгән 7 мең машина-сәғәт эшләү урынына 19 мең 814 машина-сәғәт эшләнеләр. Һәр таңғы эштәрен башҡарыусы тракторист интеш Наумов үҙ тракторын 2800 машина-сәғәт эшләгәндән һуң капиталь ремонтҡа ҡуйырға тейеш булһа ла, уны ремонтҡа 6883 машина-сәғәт эшләгәндән һуң ғына ҡуйҙы. Был — бер капиталь һәм ике агрегаттағы ремонтҡа экономия яһау, тигән һүҙ.

Шундай күрһәткестәрҙе башҡа бик күп трактористарҙың эшендә лә осратырға мөмкин. Улар был уңыштарға үҙ машиналарын яҡшы белеү, ситләшә ҡарап йөрөтөү һәм техник яҡтан дөрөҫ эксплуатациялау нигеҙендә ирешәләр.

Тракторҙарға эшкә чаҡтар ситтәрегеҙә эшләүсе мастер интеш Чуриков етәкселек иткән токарҙар цехы коллективы ла алдағы йөкләмәләрен арттырып үтәй. Был коллектив, Лидия Корабельникова методы буйынса эшләп, 790 килограмм бронзаға һәм башҡа бик күп төрлө материалдарға экономия яһаны.

Тракторҙарҙы капиталь ремонтлау цехында эшләүсе интеш Милехин етәкселек иткән ремонтсылар бригадаһы системаһыҙ рәүештә үҙенсә норманы 150—160 процентҡа ҡылдырып үтәй һәм ремонттан сыҡҡан тракторҙарҙың күпме ваҡыт эшләүсәгенә гарантия бирә.

Контораның производство новаторҙары хеҙмәт ситтәрегеҙәлеген күтәреү, күп хеҙмәт талап иткән эш процестарын ҡамиллаштереүгә ныҡышмалы көрәшәләр. Йылдың 9 айы эсендә рационализаторҙарҙан 107 тәкдим ҡабул ителде. Был тәкдимдәрҙе производствола ҡулланыу эшләүҙән 131 мең һум экономия алынды. Иң ҡиммәтле рационализаторҙар рәтенә Милехин, Бабушкин, Саламов, Афанасьев интештәрҙе индерергә мөмкин. Улар ошо йылда тыш 6—8-әр тәкдим индерҙеләр.

Хәҙер бөҙҙең коллектив инженер Ковалевтың методы буйынса алдынғы стахановсыларҙың эш алымдарын бөтә эшселәр араһында таратыу өҫтөндә эшләй. Контораның техник советы, токарҙарҙан Сергеева, Кострюков һәм Наумов интештәрҙең эш алымдарын тикшереп, уларҙы башҡа токарҙар араһында ла таратыуға тәҡдим итте.

А. Хитрюк,
«Ишембайнефть» тресы тракторҙар контораһының баш инженеры.

Стахановсы участкалар эйәштороу, эште сифат һәм экономия өсөн көрәш, производствоның тәп һәм әйләнеш средстволарын дөрөҫ файҙаланыу һәм А. Кафаров методы буйынса скважиналарҙың ремонт-ара эшләү срокларын оҙайтыу Ишембай нефтселәренә зур уңыштар килтерҙе. Улар бөйөк юлбашсыбыҙ интеш Сталинға яҙған хатта алған йөкләмәләрен үтәп, Баку һәм Куйбышев нефтселәре менән социалистик ярышта юғары уңыштарға өлгәштеләр. «Ишембайнефть» тресының 1, 2, 4-се номерле промыселдәре үҙҙәренең биш йыллыҡ пландарын срогынан алда үтәнеләр.

«Ҡызыл Башҡортостан» газетаһының бөгөнгө номерында Ишембай нефтселәренең эш тәжрибәләре тураһында материалдар урынлаштырабыҙ.

Ишембай нефтселәре үҙ йөкләмәләрен намыҫ менән үтәйҙәр

Ишембай нефтселәре, тыныҫлыҡтың стахановсы вахтаһында эшләп, урындағы Советтарға һайлауҙар кәрәк производствола яңы еңеүҙәр менән ҡаршылайҙар.

Ҡаланың иң ҙур коллективтарынан һаналған «Ишембайнефть» тресы коллективе Баку нефтселәре менән ярышыу эшендәй һәм үҙенең бөтә йөкләмәләрен тулыһынса үтәй. Нефть сығарыуҙың биш йыллыҡ планы трест буйынса срогынан алда үтәлде. Автотранспорт, тракторҙар һәм монтаж-төҙәлеш конторалары йыллыҡ пландарын Бөйөк Октябрҙең 33 йыллығы кәнәһә тиклем үк үтәнеләр. Быйыл беренсе һәм икенсе производствола ҡулланыу эшләүсәгенә 131 мең һум экономия алынды. Иң яҡшы рационализаторҙар рәтенә Милехин, Бабушкин, Саламов, Афанасьев интештәрҙе индерергә мөмкин. Улар ошо йылда тыш 6—8-әр тәкдим индерҙеләр.

Хәҙер бөҙҙең коллектив инженер Ковалевтың методы буйынса алдынғы стахановсыларҙың эш алымдарын бөтә эшселәр араһында таратыу өҫтөндә эшләй. Контораның техник советы, токарҙарҙан Сергеева, Кострюков һәм Наумов интештәрҙең бригадалары скважиналарҙы капиталь ремонтлауҙа 103—290 көн эшләнеләр. Был сәбәпле пландан тыш меңәрләгән тонна нефть сығарыуға мөмкинлек бирҙе.

«Ишембайнефть» тресының автотранспорт контораһы коллективе нефтселәрҙе транспорт менән өҙлөкһөҙ тәьмин итеү өсөн көрәште. Ныҡышмалы көрәш ғүзәл һөҙөмтәләр бирҙе. Транспортсылар, йөк ташыуҙың йыллыҡ планын 25 октябрҙә үтәп, хәҙер 1951 йыл иҫәбенә эшләйҙәр. Быйыл бында пландан тыш 378 метр һыу наҡопленне алынды. Шоферҙарҙан Зенов, Чапыгин, Столяров һәм башҡа интәштәр, Кафаров методы менән эшләп, машиналарын ремонтһыҙ биш мең километрҙан артыҡ йөрөттөләр. Сталин исемендәге завод ҡалала Октябрь алды социалистик ярышын башлап ебәрҙе. Уның коллективы техник-экономик күрһәткестәрҙе яҡшыртыу өсөн ныҡышмалы рәүештә көрәште. Хеҙмәт ситтәрегеҙәлеге был ваҡыт эсендә заводта 12 процентҡа үҫте. Продукцияның үҙенә тәнәү хаҡы 14,5 процентҡә, брак яһау 36,8 процентҡа кәмене. Был алдынғы коллектив 1950 йылдың өс кварталында ла Бөтә Союз социалистик ярышында икенсе һәм өсөнсө урындарҙы алды. Сәсәрь-йыйнау, механика, тимереелек һәм ҡойоу цехтары тулыһынса стахановса эшләүгә күсте. Машина төҙөүселәр нефтселәрҙең эштәрен ситләштереү һәм нефть сығарыуҙы арттырыу өсөн яңы төр оборудованиелар эшләп сығарыуҙы ҡыйыу рәүештә үҙләштерҙеләр. Заводта стахановсылар һаны артҡандан-арта бара. Һуғыш ай эсендә интеш Иванов 17 айлыҡ нормаһын, строгальщик интеш Кучеренко 15 айлыҡ нормаһын, интеш Шафиев 14 айлыҡ нормаһын үтәне.

Ҡаланың иң ҙур кәнә предприятиеләре, үҙҙәренең биш йыллыҡ заданиеләрен үтәп, хәҙер 1951 йыл иҫәбенә продукция сығарыусы. Улар иҫәбенә беренсе, икенсе һәм дүртенсе нефть промыселдәре, машиналар төҙөү һәм нефть эшкәртеү заводтары һәм башҡалар инә.

Нефть эшкәртеүселәр һуғыш өс айҙа 1951 йыл иҫәбенә эшләнеләр. Был алдынғы коллектив октябрь айының планын бөтә ассортимент буйынса ла биш көн артыҡ үтәне. Заводта 22 бригаданың мактаулы исем — «Стахановсылар бригадаһы» исеме бирелде. Улар араһында Ишморатов, Шәрәфетдинова, Албаев, Кузнецов һәм башҡа интәштәрҙең бригадалары айлыҡ нормаларын 150—200 процентҡа үтәнеләр.

Ҡаланың бығаса артта ҡалыу килеүсе предприятиелә лә Октябрь алды социалистик ярышында әлдәнғылар сафына сыҡтылар. Былар иҫәбенә скважиналарҙа капиталь-ремонт үҙғарыу контораһы коллективын индерергә мөмкин.

Быйлай ғүзәл уңыштарға Ишембай нефтселәре ҡала партия ойошмаһының большевистик етәкселеге аҫтында өлгәштеләр. Быйыл ул, массалар араһында партия-политик эштәрҙе йәйелдереү, хеҙмәтселәрҙе прогрессив хеҙмәт методтары өйрәнеүгә, техник прогрессҡа күтәрҙе. Быйлай бурыстарҙы үтәүҙә ул профсоюз һәм комсомол ойошмаларының активлыҡ ҡатнашыуҙарын да тәьмин итте.

Бөйөк юлбашсыбыҙ интеш Сталинға яҙған хатта алған социалистик йөкләмәләрҙе үтәү өсөн барған көрәш хеҙмәтсәндәрҙең ижади фекерен уятты. Ҡаланың йөҙҙәрҙә рационализаторҙар барлыҡҡа килде. Уларҙың бөтә тәкдимдәре нефть сығарыуҙың һәм эшкәртеүҙең производство процесын ҡамиллаштереүгә юнәлдерелгән. Улар хәҙер меңәрләгән һумлыҡ экономия бирәләр.

Ишембай нефтселәре, Тыуған илебеҙгә күберәк нефть бирергә, алған йөкләмәләрҙе үтәү өсөн артабан да көсәйеп һәм белемдәрен ҡыҙғанмаҫтар.

П. Морагин,
ВКП(б)-ның Ишембай ҡала комитеты секретаре.

Хәрәкәт итеүсе скважиналарҙың фонды үҫә

Нефть сығарыуҙа хеҙмәт стәштәрегеҙәлеген күтәреү маҡсатында бөҙҙең бригада коллективы көн ваҡыттар буйы тик торған скважиналарҙы хәрәкәткә ебәреүҙе үҙенең төп бурысы итеп ҡуйҙы.

Уның өсөн хәрәкәт итеүсе скважиналарҙың өҙлөкһөҙ оптималь режимда эшләүҙәрен тәьмин итергә кәрәк ине. Был бурысты уңышлы хәл итеүҙә беҙ нефть промышленносенда киләсәктә бөтә ныҡлыҡтарҙы күҙәтеп барырыҡ һәм үҙебеҙҙең участкала ҡулланыш эшләнек. Бригаданы комплексле төрҙә, участканы хужалыҡ нәсәбенә күсереү беҙгә мөһим һөҙөмтәләр бирҙе.

Промыселдең геологик бүлеге менән берлектә участкалағы хәрәкәт итеүсе бөтә скважиналарҙың да үҙенсәлектәрен һәм эшләү режимдәрен яңынан ҡарап сыҡтыҡ. Һуңғы тикшереневҙәр беҙгә ҡайһы бер скважиналарҙа нефть сығарыуҙы арттырырға мөмкин икәнлеген күрһәтте. 89-сы номерле скважина өҙлөкһөҙ эшләй. Ул көнөнә 15 тонна нефть биреүсәлеге менән эшләй. Был скважинаны яңынан хәрәкәткә ебәрергә булдыҡланыҡ. Ҡайһы бер ватмарлы эштәрҙе башҡарыуҙа беҙгә трестың скважиналарҙы капиталь ремонтлау контораһы ярҙам итте. Быйыл участкалағы хәрәкәт итеүсе скважиналарҙың фонды тағы ла 5 скважинаға арттыҡ.

Скважиналарҙы ваҡытында һәм яҡшы сифатлы итеп ремонтлауға беҙ ныҡ иғтибар иттек. Шуның өсөн дә йылда участкалағы скважиналарҙың ремонт-ара эшләү ваҡыты 150 көндән 185 көнгә етте.

Участканың стахановсы операторҙары Шәмсетдинов, Столяров, Исламоратова интештәр нефть сығарыуҙы арттырыуҙа беҙҙә яңылыҡтарҙы ҡулланып эшләйҙәр һәм өҙлөкһөҙ ижади көстәрен һалалар.

Беҙҙең коллектив йыллыҡ нефть сығарыу планын бер ай алдан тулыһынса биргән йөкләмә алды. Бригада члендәре был йөкләмәне үтәүгә бөтә көстәрен һалалар.

И. Буланкин,
«Ишембайнефть» тресы беренсе номерле промыселенең нефть сығарыу мастере.

ТӘНҠИЙТ ҺӘМ БИБЛИОҒРАФИЯ

Кәрәкле китап *)

Быйыл *Башҡосҡыҙат* интеш М. Ш. Фәрхәтовтың «Промышленность предприятиеларында рот араларын тупраҡты эшкәртеүҙе механизациялаштырыу» тигән китабын баҫып сығарҙы.

Республикала промышленность предприятиеларында рот араларын йомшартыу — был культураларҙың уңышын күтәреүҙә мөһим һәм ауыр эш. Был эште дөрөҫ рәүештә ҡулланыш килгән алдынғы колхоздар һәм тәжрибә баҫыуҙары промышленность предприятиеларынан һәр йылда юғары уңыш үҙтереп алалар.

Бүҙәк районы «Йылдаш» колхозы үҙенә йылда конбаҫыштың һәр гектарынан 14—16-шар центнер уңыш алды. Балаҡатай районы комсомолдың 30 йыллығы исемендәге колхоз ҡул рот менән сәскән тарының һәр гектарынан 28,3-әр центнер уңыш йыйнаны. Социалистик Хеҙмәт Геройы интеш Ғәнәт Бәҙрәүәнең тәжрибәләренә ҡарағанда, тупраҡты ҡайһы йомшартыу шәкәр сөгөлдөренең уңышын 35—40 процентҡа күтәрә.

Был фактлар рот араларында тупраҡты эшкәртеүҙең промышленность предприятиеларынан яңғы уңыш алыуҙы тәьмин итеүе тураһында һөйләйҙәр. Ләкин был эш күп хеҙмәт талап итә. Уны күп менән башҡарғанда айырым культуралар буйынса һәр гектарға 50—60 хеҙмәт көнө артыҡ тотола.

Партия һәм хөкүмәт промышленность предприятиеларында эшкәртеүҙе хеҙмәтте ситләштереү маҡсатында эште механизациялаштырыуға айырыуса ҙур иғтибар итә. Машина-трактор станциялары һәм колхоздар әленән-әле яңы төрҙәге машиналар менән байытырылалар. Республикабыҙға ауыл хужалығы машиналарының һәндәре йылдан-йыл арта бара.

Машиналаштыу кимәле йылдан-йыл үҫә барған шарттарҙа уны һәр бер эштә рациональ файҙаланыу талап ителә. Интеш М. Фәрхәтов тарафынан яҙылған был китап тап шул турала һөйләй. Китапта картоф, тары, шәкәр сөгөлдөрө, көнбағыш, күк-һарыҡ сәсеүлектәрендә рот араларын эшкәртеү өсөн яңғы ҡулланылған машиналар тураһында мәғлүмәт бирелә. Китапта, шулай уҡ тракторҙар көсө менән файҙаланған тәҡдирҙә, СКП, УК, КУГС-4,2 культиваторҙарын дөрөҫ файҙаланыуҙың практик юлдары күрһәтелгән. Шулар менән бергә урындарҙа колхоз тимерселәренә тарафынан яңғыҙ мөмкин булған яңғы системалы культиваторҙарҙы эшләү тураһында киңәштәр бирелгән. Китапта, промышленность культураларын тәрәсәнә тарап, уларҙы эшкәртеү срогтары һәм агротехникаһы күрһәтелгән.

Былардың бөтәһе лә был китапты практик ҡулланма булып тороуҙы яғынан әһәмиәтле булыуы тураһында һөйләйҙәр.

Китапта тағы бер ситләшмәҫтәр ҙә бар.

Промышленность культураларын эшкәртеүҙе механизациялаштырыу буйынса бөҙҙә ҡазанғы тәжрибәләр әҙ түгел. Ҡытайлыҡҡа ҡарағы, китапта бигерәк тә өйәрәк күрһәтмәләргә бөтәнләй тиерлек ихтыяждар юҡ. Тамыр яҙыу, маҡорҡа һәм йөгәрә культураларын буйынса эштәрҙе механизациялаштырыу схемалары күпмә генә бирелмәгән. Китапта бигерәк рот араларында тупраҡты ат көсө менән эшкәртеүгә күберәк иғтибар ите, МТС-тарҙың трактор һәм машина кестәрен файҙаланыу мәсьәләләре өтерлек яҡтыртылмай.

Республикабыҙҙа бөтә сәсеү майҙанының 10—15 процентын промышленность культуралар тәшкил ите. Улар хәҙер сәсеү әйләнештәренә айырым баҫыуҙы биләйҙәр. Шәкәр сөгөлдөрө, күк-һарыҡ, маҡорҡа, картоф һәм йәшелсәләр сәсеү буйынса бөҙҙә специалләштерелгән хужалыҡтар ҙа аҙ түгел. Былар тик; малсылыҡ фермалары буйынса махсус сәсеү әйләнештәренә тамыр азыҡтар, силос культуралары үҙтереҙә. Колхоздарҙа тары, ҡара бойҙай, люцерна кеүек культураларҙы ни рәтле сәсеү ҙур уңыш алып тора. Шуға был моментларҙе иҫәпләһәк, был китаптың ни тиклем актуаль булыуы яғынан аңлашыла.

Хәҙер, колхоздарҙа 3 йыллыҡ программа буйынса массовый уҡыуҙар башланыу уңайы менән, был китаптың әһәмиәте тағы ла үҫә. Уҡыу группаларында ситселек итеүсе механизаторҙар, колхоз бригадалары был китапты һис шикһеҙ үҙҙәренә булырырға тейештәр.

Агроном **З. Әхмәров.**

*) М. Ш. Фәрхәтов — «Промышленность культураларының рот араларын эшкәртеүҙе механизациялаштырыу». Башҡосҡыҙат. 1950 йыл. Рус телендә. Күләме 40 бит, хаҡы 70 тин.

„Ҡызыл Башкортостан“ материалдары эҙенән

„Общественный малсылыҡты үҫтереүгә иғтибарҙы көсәйтергә“

Ошондай исем менән «Ҡызыл Башкортостан» газетаһының 25 октябрҙә сыҡҡан номерында Балтач районы етәкселәренең колхоздарҙа общественный малсылыҡты үҫтереүгә тейешле иғтибар бирмәүҙәре тураһында тәнҡит материалы баҫылып сыҡҡайны. Ошо айҡанлы ВКП(б)-ның Балтач район комитеты секретаре интеш Байбиков редакцияға түбәндәгеләрҙе белдерҙе:

«Общественный малсылыҡты үҫтереүгә иғтибарҙы көсәйтергә» тигән темала «Ҡызыл Башкортостан» газетаһының 214-се номерында баҫылған хәбәр ВКП(б) райком комитетенең бюро уҡытырлығында тикшерелеп, унда күрһәтелгән фактылар тулыһынса дөрөҫ табылды. Бюро общественный малсылыҡты үҫтереү өлкәһендә газеталағы күрһәтелгән етешһеҙлектәрҙе бөтәреүгә, ҡарата күп көсө практик сараҙар билдәләне. Малдарҙы кышлатыуҙы яҡшы итеп ойоштороуҙа һәм общественный малсылыҡты үҫтереү планын үтәүҙә практик ярҙам күрһәтеү өсөн район активынан 30 кеше колхоздарға ебәрелде. Һуңғы ваҡытта был өлкәлә эште байтаҡ уҡ һиҙелерлек яһалды. 1950 йылдың 1 ноябренә районда общественный малсылыҡты үҫтереү планы аттар буйынса 92 процентҡа, мөгөҙле эре малдар буйынса — 94,5, суҫҡалар буйынса 85 һәм һарыҡтар-кәҙәләр буйынса 94 процентҡа үтәлгән».

КОНСУЛЬТАЦИЯ

БАШҠОРТ АССР-ының УРЫНДАҒЫ СОВЕТТӘРЕНӘ ДЕПУТАТЛЫҠҠА КАНДИДАТТАР КҮРһӘТЕҮ

Советтарға депутатлыҡҡа кандидаттар күрһәтеү тәртибе һайлау хоҡуҡын тормошҡа ашырыуҙа мөһим әһәмиәткә эйә булыш тора. Сталинса Конституция һәм Совет һайлау законы депутатлыҡҡа кандидаттар күрһәтеүҙең ысын-ысынлап демократик тәртибен билдәләй. Башҡорт АССР-ы Конституцияһының 109-сы статьяһына ярашлы рәүештә «хеҙмәтсәндәр депутаттарының район, ҡала, ауыл һәм поселка Советтарына депутатлыҡҡа кандидаттар күрһәтеүҙе хеҙмәтсәндәрҙең общественный ойоштороларына һәм уларҙың ижтимағи ойошмаларына: коммунистар партияларының ойошмаларына, профессиональ союздарға, кооператив ойошмаларына, йәштәр ойошмаларына һәм культура обществоларына тәьмин итә».

Депутатлыҡҡа кандидаттар күрһәтеү хоҡуҡы, тип күрһәтелә һайлауҙар тураһындағы Положениенең 60-сы статьяһында, общественный ойошмаларҙың һәм хеҙмәтсәндәр обществоларының республикан органдары тарафынан да, шулай уҡ уларҙың район органдары тарафынан да, предприятиеларҙа һәм учреждениеларҙа эшселәр һәм хеҙмәткәрҙәрҙең дөйөм йыйылыштары, хәрби частарҙа — хәрби хеҙмәткәрҙәрҙең, колхоз һәм ауылдарҙа — крәстиәндәрҙең, колхоздарҙа — колхоз эшселәренең һәм хеҙмәткәрҙәренең дөйөм йыйылыштары тарафынан да тормошҡа ашырыла.

Беҙҙең һайлау законы буйынса хеҙмәтсәндәр депутаттарының район, ҡала, ауыл һәм поселка Советтарына депутатлыҡҡа кандидат итеп һайлау хоҡуҡы булған һәр бер гражданын күрһәтеләһә һәм һайланыла ала. Беҙҙә депутатлыҡҡа кандидаттар күрһәтеүҙе һайлаусылар тарафынан да, шулай уҡ кандидаттар тарафынан да материаль расходтар тотоуға бәйләнмәгән.

Күп кенә буржуаз конституциялар власть «халҡтан», «милләттән» сығарыла, йәғәнәһе, улар халҡтың суверенлеген көҙгәләндерә, тип иғлан итәлер. Ысынбарлыҡта инә, был — буржуазияның синфи суверенлеге, ул власть органдарын һайлауҙа халҡтың ҡатнашыуын сиклә. Капиталистик илдәрҙең һайлау закондарында һәр төрлө ценздар (белем, мөлкәт, утраҡлылыҡ һәм башҡалар) билдәләнә, шулар менән буржуазия халыҡ массаларын государство эштәренә ҡатнашыуҙан йәһәрүм итә. Хатта хәйләм һайлау хоҡуҡы булған илдәрҙә лә «демократия» механизмы шулай ҡоролған, илдә итеү органдарына ҙур күпселектә обществоның мөлкәтле верхушкаһы — эксплуататорҙар синыфы вәкилдәре үтәлер.

Буржуаз илдәрҙә хеҙмәтсәндәр кандидаттар күрһәткән ваҡытта әҫәлләтә залог индерергә йәки бик күп поручительдәр ҡуйырға тейештәр. Мәҫәлән, Англияла һәр бер кандидат өсөн 150 фунт стерлинг күләмендә залог индерелә. Күп кенә илдәрҙә һайлау бюллетендәренә ҡатнаш тулыһынса кандидаттар Конституцияның һәм һайлауҙар тураһындағы Положениенең талаптарын ереһә еткереп тергәрҙә бурыслылар.

Депутатлыҡҡа кандидаттар мотлаҡ һайлау бюллетендәренә индерелә. Округ һайлау комиссияһы депутатлыҡҡа кандидатты теркәүҙән баш тартҡан хәлдә, ике көн срок эсендә тейешле район, ҡала, ҡәҙимге район, ауыл һәм поселка һайлау комиссияһына шәкәйәт бирергә мөмкин. Һайлау комиссияһының ҡарары ҡәтғи була.

Округ һайлау комиссияһы тарафынан теркәлгән кандидатты күрһәткән һәр бер ойошмаға, тип күрһәтелә һайлауҙар тураһындағы Положениела, шулай уҡ Башҡорт АССР-ының һәр бер гражданына был кандидат өсөн йыйылыштарҙа, матбуғатта һәм башҡа ысулдар менән тотҡарлыҡһыҙ агитация алып барыу хоҡуҡы тәьмин ителә.

Хеҙмәтсәндәр депутаттарының урындағы Советтарына һайлауҙарҙы үткәреүгә бәйләнгән бөтә расходтар, һайлауҙар тураһындағы Положениенең 11-се статьяһына ярашлы рәүештә, государство иҫәбенә үткәрелә.

А. Кобяков.

ҺАЙЛАУ ДОКУМЕНТТӘРЕ

Башҡорт АССР-ы Верховный Советы Президиумы үҙенең 1950 йыл 14 октябрь ҡарары менән Башҡорт АССР-ы хеҙмәтсәндәр депутаттарының район, ҡала, ауыл һәм поселка Советтарына һайлауҙар буйынса һайлау бюллетендәренең һәм документтәренең: һайлаусылар исемлегенең, депутатлыҡҡа кандидаттарҙы теркәү тураһында Округ һайлау комиссияһы протоколының, Участка һайлау комиссияһының тауыш биреүҙе иҫәпләү протоколының, Округ һайлау комиссияһының тауыш биреүҙе иҫәпләү протоколының, депутатлыҡҡа һайланыу тураһындағы таныҡтамаһының һәм «Тауыш биреү хоҡуҡына таныҡтамаһының» өлгөләрен раҫланы.

Һайлаусылар исемлеге Башҡорт АССР-ы Верховный Совете Президиумы тарафынан билдәләнгән формалағы бланкыларҙа төҙөлә. Һайлаусылар исемлегенең бланкылары баш биттән һәм ҡағыҙһыҙ ике яҡлы ла баҫылған ҡушымта биттәрҙән тора. Улар рус, башҡорт һәм татар телдәрендә эҙәрләнгәндәр. Һайлаусылар исемлеге ошо һайлау участкаһының күпселектә тәшкил иткән милләттең телендә төҙөлә. Һайлаусылар исемлеге билдәләнгән формалағы бланкыларҙа аплайыштылы итеп, ҡара менән йәки языу машинаһында яҙылырға тейеш.

Һайлаусылар исемлегенең баш өлөшөндә һайлау участкаһының номере ҡуйыла, ауылдың (поселканың, ауылдың, хуторҙың) исеме, шулай уҡ һайлаусылар торған Советтәрҙең исемләре индерелә. Һайлаусылар исемлегенең тәҙрә түбәндәге тәртиптә тултырыла: 1 графаға тәртип номеры ҡуйыла, 2 графаға һайлаусының фамилияһы, исеме, атаһының исеме алфавит тәртибенә яҙыла. 3, 4, 5 графаларҙа һайлаусының ҡасан тыуыуы күрһәтелә. Һайлаусылар көнөнә 18 йәше тулған кешеләрҙең тыуған көнө, айы һәм йылы күрһәтелә. 18 йәштән оло булған кешеләрҙең тыуған көнөн һәм айын күрһәтеү мотлаҡ түгел.

Алтынсы графала һайлаусының йәшәү урыны (ҡаһан йәки ваҡытлыса): ауыл еренә ауылһын (поселка, ауыл, хуторҙың) исеме, урамы һәм йорт номере, ә ҡалаларҙа — урам исеме, йорт номере һәм квартира номере күрһәтелә.

Исемлектең 7, 8 һәм 9 графаларында һәр бер һайлаусы тауыш бирергә тейешле булған һайлау округтарының номерҙәре күрһәтелә. Һайлау округтарының номерҙәре һайлаусылар исемлегенә һәр бер һайлаусының фамилияһы ҡаршыһына: ауыл еренә — хеҙмәтсәндәр депутаттарының район Советына һәм хеҙмәтсәндәр депутаттарының ауыл (поселка йәки райондарға бүленмәгән ҡала Совете) Советына һайлауҙар буйынса һайлау округтарының номерҙәре ҡуйыла.

Республикаға бүленгән һәм райондарға бүленгән ҡалаларҙа хеҙмәтсәндәр депутаттарының ҡала Советына һайлау буйынса һайлау округының номере һәм ҡалалары район Советына һайлау буйынса һайлау округының номере, ә республикаға бүленмәгән, ләкин райондарға бүленмәгән ҡалаларҙа — хеҙмәтсәндәр депутаттарының ҡала Советына һайлауҙар буйынса һайлау округының номере ҡуйыла. Ҡалаға бүленгән поселкала йәшәүсе һайлаусыларҙың фамилияһы, исеме, атаһының исеме алфавит тәртибенә яҙыла. 3, 4, 5 графаларҙа һайлаусының ҡасан тыуыуы күрһәтелә. Һайлаусылар көнөнә 18 йәше тулған кешеләрҙең тыуған көнө, айы һәм йылы күрһәтелә. 18 йәштән оло булған кешеләрҙең тыуған көнөн һәм айын күрһәтеү мотлаҡ түгел.

Партия һәм хөкүмәт промышленность предприятиеларында эшкәртеүҙе хеҙмәтте ситләштереү маҡсатында эште механизациялаштырыуға айырыуса ҙур иғтибар итә. Машина-трактор станциялары һәм колхоздар әленән-әле яңы төрҙәге машиналар менән байытырылалар. Республикабыҙға ауыл хужалығы машиналарының һәндәре йылдан-йыл арта бара.

Машиналаштыу кимәле йылдан-йыл үҫә барған шарттарҙа уны һәр бер эштә рациональ файҙаланыу талап ителә. Интеш М. Фәрхәтов тарафынан яҙылған был китап тап шул турала һөйләй. Китапта картоф, тары, шәкәр сөгөлдөрө, көнбағыш, күк-һарыҡ сәсеүлектәрендә рот араларын эшкәртеү өсөн яңғы ҡулланылған машиналар тураһында мәғлүмәт бирелә. Китапта, шулай уҡ тракторҙар көсө менән файҙаланған тәҡдирҙә, СКП, УК, КУГС-4,2 культиваторҙарын дөрөҫ файҙаланыуҙың практик юлдары күрһәтелгән. Шулар менән бергә урындарҙа колхоз тимерселәренә яңғыҙ мөмкин булған яңғы системалы культиваторҙарҙы эшләү тураһында киңәштәр бирелгән. Китапта, промышленность культураларын тәрәсәнә тарап, уларҙы эшкәртеү срогтары һәм агротехникаһы күрһәтелгән.

Былардың бөтәһе лә был китапты практик ҡулланма булып тороуҙы яғынан әһәмиәтле булыуы тураһында һөйләйҙәр.

Китапта тағы бер ситләшмәҫтәр ҙә бар.

Промышленность культураларын эшкәртеүҙе механизациялаштырыу буйынса бөҙҙә ҡазанғы тәжрибәләр әҙ түгел. Ҡытайлыҡҡа ҡарағы, китапта бигерәк тә өйәрәк күрһәтмәләргә бөтәнләй тиерлек ихтыяждар юҡ. Тамыр яҙыу, маҡорҡа һәм йөгәрә культураларын буйынса эштәрҙе механизациялаштырыу схемалары күпмә генә бирелмәгән. Китапта бигерәк рот араларында тупраҡты ат көсө менән эшкәртеүгә күберәк иғтибар ите, МТС-тарҙың трактор һәм машина кестәрен файҙаланыу мәсьәләләре өтерлек яҡтыртылмай.

Республикабыҙҙа бөтә сәсеү майҙанының 10—15 процентын промышленность культуралар тәшкил ите. Улар хәҙер сәсеү әйләнештәренә айырым баҫыуҙы биләйҙәр. Шәкәр сөгөлдөрө, күк-һарыҡ, маҡорҡа, картоф һәм йәшелсәләр сәсеү буйынса бөҙҙә специалләштерелгән хужалыҡтар ҙа аҙ түгел. Былар тик; малсылыҡ фермалары буйынса махсус сәсеү әйләнештәренә тамыр азыҡтар, силос культуралары үҙтереҙә. Колхоздарҙа тары, ҡара бойҙай, люцерна кеүек культураларҙы ни рәтле сәсеү ҙур уңыш алып тора. Шуға был моментларҙе иҫәпләһәк, был китаптың ни тиклем актуаль булыуы яғынан аңлашыла.

Хәҙер, колхоздарҙа 3 йыллыҡ программа буйынса массовый уҡыуҙар башланыу уңайы менән, был китаптың әһәмиәте тағы ла үҫә. Уҡыу группаларында ситселек итеүсе механизаторҙар, колхоз бригадалары был китапты һис шикһеҙ үҙҙәренә булырырға тейештәр.

Агроном **З. Әхмәров.**

---

*) М. Ш. Фәрхәтов — «Промышленность культураларының рот араларын эшкәртеүҙе механизациялаштырыу». Башҡосҡыҙат. 1950 йыл. Рус телендә. Күләме 40 бит, хаҡы 70 тин.

„Ҡызыл Башкортостан“ материалдары эҙенән

„Общественный малсылыҡты үҫтереүгә иғтибарҙы көсәйтергә“

Ошондай исем менән «Ҡызыл Башкортостан» газетаһының 25 октябрҙә сыҡҡан номерында Балтач районы етәкселәренең колхоздарҙа общественный малсылыҡты үҫтереүгә тейешле иғтибар бирмәүҙәре тураһында тәнҡит материалы баҫылып сыҡҡайны. Ошо айҡанлы ВКП(б)-ның Балтач район комитеты секретаре интеш Байбиков редакцияға түбәндәгеләрҙе белдерҙе:

«Общественный малсылыҡты үҫтереүгә иғтибарҙы көсәйтергә» тигән темала «Ҡызыл Башкортостан» газетаһының 214-се номерында баҫылған хәбәр ВКП(б) райком комитетенең бюро уҡытырлығында тикшерелеп, унда күрһәтелгән фактылар тулыһынса дөрөҫ табылды. Бюро общественный малсылыҡты үҫтереү өлкәһендә газеталағы күрһәтелгән етешһеҙлектәрҙе бөтәреүгә, ҡарата күп көсө практик сараҙар билдәләне. Малдарҙы кышлатыуҙы яҡшы итеп ойоштороуҙа һәм общественный малсылыҡты үҫтереү планын үтәүҙә практик ярҙам күрһәтеү өсөн район активынан 30 кеше колхоздарға ебәрелде. Һуңғы ваҡытта был өлкәлә эште байтаҡ уҡ һиҙелерлек яһалды. 1950 йылдың 1 ноябренә районда общественный малсылыҡты үҫтереү планы аттар буйынса 92 процентҡа, мөгөҙле эре малдар буйынса — 94,5, суҫҡалар буйынса 85 һәм һарыҡтар-кәҙәләр буйынса 94 процентҡа үтәлгән».

Өфө музыка мәктәбендә.

Һүрәттә: (һулдан уңға) Скрипкала — икенсе курс студенты А. Пыйынгиров, виолончелла — дүртенсе курс студенткаһы Л. Горбунова инструктор менән укытыусы Г. Уллер дәрес үҙғара. М. Әхмәтьянов фотоһы.

Ремонтка әҙерлекһеҙ башланылар

Әбйәшит МТС-ы үткән йыл тракторҙар ремонтлауға әҙерлекһеҙ тотонон, ремонт эштәрен апрель айы аҙағына тиклем һуҙғайны. Был мөһим эште башлап ебәреү менән бөйөк тә бер шундай ҙә әҙерлек үткәрелмәгән. МТС етәкселәре үткән йылғы хаталарҙы ҡабатлауға юл ҡуялар. Ошо вақытҡа тиклем ремонт мастерскойында ике токарный станок ремонтланмаған. Ремонт эштәрен үткәреүҙә иң мөһим булған токарный станок капиталь ремонт талап итә. Уға шестерниялар һәм ошонон кәүек тағы ла башҡа частәр кәрәк, ләкин әле был частәр һаман әҙерләнмәгән. Мастерскойҙа фрезер станогы һәм «С—80» кеүек көслө тракторҙарҙың частәрен күтәреү өсөн кәрәк булған күтәрткес кран бөтөнләй юк. Электр көсө өтешмәгәнлектән был МТС-та үткән йылда ла сварка агрегаты эшләмәне. Өгәр ҙә тракторҙарҙың айырым деталдәренә сварка эшәрә кәрәк булһа, МТС етәкселәре йә Дәүләкән МТС-ына, йә булмаһа Ташлы МТС-ына, йә Раевка совхозына барырға мәжбүр булалар.

Быйыл ремонт вақытында механизаторҙар һәм башҡа ремонтсыларҙан 100-гә яҡын кеше эшләйсәк. Ләкин ремонтсылар өсөн тейешле эш шарттары тыуҙырыу буйынса әлегә бер нәмә лә эшләнмәгән. Дейем торлақ булдырыу һәм столовой ойоштороу тураһында хәҙергә фекер йөрәтәүсе лә юк.

Октябрь айында ук ике МТС 6 трактор капиталь һәм ағымдағы ремонт үткәрергә тейеш ине. Ҡыҙғанысҡа ҡаршы, әле МТС усаҙьбаһына тағармәсле ике генә трактор киләрелгән, уларға ла ремонт башланмаған. Э колхозҙарҙа август айынан бирле 10-лап трактор ватылып эшләмәй ултыра.

— Ниңә тракторҙарҙы ремонтлау хәстәрлеген күрмәйһегеҙ, — тинәс, МТС директоры интәш Мөхәммәтов:

— Уныһы беҙҙең ғәйеп ине, әгәр ҙә иптибар бирелгән булһа, ул тракторҙарҙы октябрь айында ук ремонтларға мемкин ине,—ти. Дөрөҫ, дирекция тарафынан октябрь айында тракторҙар ремонтлау өсөн график төҙөлгән, ләкин ул формаль рәүештә генә. Быны дөрөҫлөү өсөн түбәндәге фактыларға тукталырға мемкин. Чкалов исемендәге колхозды хеҙмәтләндергән «У—2» тракторы графиктә күрһәтелгәнсә 20 октябргә, «Марс» колхозын хеҙмәтләндергән трактор 25-се һәм «Красный коммунар» колхозын хеҙмәтләндергән «СТЗ» тракторы 26 октябргә капиталь ремонттан сығарылырға тейеш ине. Ҡыҙғанысҡа ҡаршы, был тракторҙар әле МТС усаҙьбаһына ла килтерелмәгәндәр. Был тракторҙарҙың өҫәүһе лә август айынан бирле, ватык булыу сәбәпле, эшләмәнеләр. Мастерскойҙа данми эшләүсе токарь һәм слесарҙарҙан башҡа, әле ремонтҡа бер генә лә тракторис тә йәлеп ителмәгән. Быны шулай эшкә әҙерлекһеҙ тотонон, Әбйәшит МТС-ы етәкселәре тракторҙарға көҙгө-ҡышҡы ремонт башлау эшен октябрь айында уҡ үҙ ағышына ҡуйғылар һәм һөҙөмтәлә октябрь графигы өҙелдө. Был хәл дүртенсе квартал планын үтәүҙе лә өҙөҡ ҡурҡынысы астына ҡуя. Э бит МТС дүртенсе квартала 24 трактор, ес комбайн, 25 һабан, 4 лущильник һәм 11 молотилкаға ремонт яһарға тейеш.

Әбйәшит МТС-ы етәкселәре юғарыла күрһәтелгән отешһеҙлектәрҙе тиҙерәк бөтөрөү өсөн конкрет саралар күрергә, ремонт эштәрен бөтә киләгенә йәйелдерергә тейештәр.

F. Ғәйнетдинова.

РЕДАКЦИЯҒА ХАТ

Физкультура һәм спорт эштәренә иғтибар бирелмәй

Әбйән районында физкультура эштәренә өәһмиәт бирмәйҙәр. Бында йәштәр спорттың бөтә төрҙәре менән дә ҡыҙыҡһынмаҙар һәм ярата ла. Ләкин бының өсөн спорт инвентарҙәре юҡ.

Был турала Башҡорт АССР-ы Министрҙар Советы эргәһендәге физкультура һәм спорт эштәре комитетына мәрәжәғәт ителһә лә, конкрет ярҙам күрһәтелмәй. Ҡыш килеп етте. Э беҙ хәҙергә кәнә иң кәрәкле саңғы һәм коньки-ҙәрҙе ҡайҙан алырға белмәйбеҙ. Кустарь саңғылар менән кросстар үткәреп, ГТО значоктарына нормалар тапшырып булмай, әлбиттә.

Башҡорт АССР-ы Министрҙар Советы эргәһендәге физкультура һәм спорт эштәре комитетын Әбйән районы йәштәренә спорт инвентарҙәре менән тәьмин итергә уйлаймы икән?

А. Самарбаев.

„Тыныслық яҡлы Америка ҡатын-ҡыҙҙары“ ойошмаһының делегацияһын А. Я. Вышинскийҙең ҡабул итеүе

НЬЮ-ЙОРК, 15 ноябрь. (ТАСС). Октябрь урталарында Нью-Йоркҡа АҠШ-тың көнсығыш яр буйындағы төрлө штаттарынан бер мең ҡатын-ҡыҙҙан — «Тыныслық яҡлы Америка ҡатын-ҡыҙҙары» тигән прогрессив ойошма вәкилдәренән торған бер группа килде. Ул бында Бергәшкән Милләттәр Ойошмаһы кәнәсә — 24 октябрҙә БМО-ның Генераль ассамблеяһына был ойошманы бөтә донъялағы тыныслық ҡоралы итеп нығытыу тураһында, бәхәсле мәсьәләләрҙе тыныс юл менән хәл итеү буйынса тырышлыҡтарҙы яҡынан башлау һәм массовый юҡ итеү ҡоралының бөтә төрҙәрен тыйыу тураһында сақырыу менән мөрәжәғәт итеү өсөн килде.

Ҡатын-ҡыҙҙарҙың ҡурһәтелгән делегацияһы 24 октябрҙә БМО-ның Флашинг Медоустағы бинаһына индерелмәү айҡанлы, был ойошманың комитеты совет делегацияһының етәксеһе А. Я. Вышинскийгә, хатта әйтелгәнсә, был ойошма вәкилдәрен һәм бөтә донъялағы ҡатын-ҡыҙҙарҙы тыныслыҡһөйөүселәргә 6 һорауға яуап бирергә үтенеп, хат ебәрҙе.

Америка, Англия, Франция һәм Индия делегацияларының етәкселәренә лә ошондай уҡ һорауҙар ҡуйылған хаттар ебәрелде.

11 ноябрҙә А. Я. Вышинский был ойошманың председателе доктор Клементина Паолоне етәкселегендәге 6 вәкилен ҡабул итте.

Делегация етәксеһе доктор Паолоне, ойошма ике төп мәҡсатты күҙҙә тота, тине. Беренсеһе — массовый юҡ итеү ҡоралының һәм айырым алғанда, атом бомбаһының бөтөрөлөүенә өлгәшеү, икенсеһе — хәҙерге вақытта йәшәгән төрлө хыйыланыҡтарҙы һәм, айырым алғанда, Корея мәсьәләһен тыныс һөйләшеүҙәр менән хәл итеүгә өлгәшеү.

Делегатка Клаймен хәҙергә вақытта Нью-Йоркта булған делегаттарҙың байтағы конференцияла ҡатнаша, тип билдәләне. Был конференция Нью-Йорк мәктәптәрендә балаларға яһаған пропагандаға, атом бомбаһын һәм хәрби ҡоторонҡолоҡто пропагандалауға ҡаршы көрәшеү өсөн үткәрелә. Был конференциялағы делегаткалар ошондай пропагандаға ҡаршы сығыш яһайҙар һәм көрәшәләр.

Делегатка Вукервич, эшселәр синыфынан булған ҡатын-ҡыҙҙар менән, башлыса, күмер, ҡорос ҡойоу промышленносендә һәм транспортта эшләүсе ҡатын-ҡыҙҙар менән бәйләнеш тотоп, мин был ҡатын-ҡыҙҙарҙың тыныслық теләүҙәренә һәм атом һуғышын теләмәүҙәренә ышандым, тип белдерҙе. Улар Советтар Союзының тыныслыҡ теләүен һәм уға ышанысын белдерҙе.

Беседа барышында **А. Я. Вышинский**, уларҙың ниндәй милләттән булыуҙарына ҡарамаҫтан, хәҙер Америка ҡатын-ҡыҙҙарының төп эше булған эш—ул рус ҡатын-ҡыҙҙарының да, һәм рус ҡатын-ҡыҙҙарының ғына түгел, бәлки Советтар Союзының бөтә ҡатын-ҡыҙҙарының, ҡатын-ҡыҙҙарҙың ғына түгел, ә бөтә совет халҡының — ҡатын-ҡыҙҙарҙың һәм ирҙәрҙең дә эше, тип билдәләне. Тыныслыҡты тәьмин итеү өсөн, беҙҙең илебеҙҙә бөтә йөштәр һәм ҡарттар күрә алмаған һуғышты булдырмаҫ өсөн тырышлыҡтар инәлыуы тураһында ишетеү шатлыҡ тыуҙыра, тине интәш А. Я. Вышинский. Һәм был, һуғыш ҡурҡыныстарын, Америка халҡы бер вақытта ла киҫермәгән ҡурҡыныстарҙы беҙ үҙ өҫтөбеҙҙә киҫергән өсөн генә түгел. Америка халҡының был ҡурҡыныстарҙы киҫермәүе уның өсөн ысынлап та ҙур бәхет булып тора. Ләкин беҙҙең илебеҙ үҙенең мең йыллыҡ тарихында был ҡурҡыныстарҙы бик күп күргән. Беҙ һуғыш ғазаптарының һәм бөтөнләйҙәктәренең нәмә булып торғанлығын белгән өсөн генә түгел, ә һуғыштың беҙгә яңы социалистик обществоны ойоштороу мөмкинлегенә ҡамасаулыҡ итеүе өсөн дә һуғышҡа ҡаршы сығабыҙ. Беҙ яңы обществоны төҙөргә теләйбеҙ һәм уны төҙәйбеҙ. Социалистик общество төҙәүселәр һуғышҡа ынтыла алалар, тигән фекерҙе тик ағылдан шашҡан йәки намыҫһыҙ кешеләр генә әйтә алалар. Социалистик общество төҙәүселәр һуғышҡа ынтылалар, тигән фекер дөрөҫ түгел. Беҙ — тыныс кешеләр, тыныс хеҙмәт кешеләре, шуға күрә беҙ һуғышҡа ҡаршы сығабыҙ.

«Беҙ тыныс кешеләр генә түгел, — тине унан ары интәш Вышинский, — беҙ үҙебеҙҙең азатлығыбыҙҙы яҡларға ла, үҙебеҙҙең намыҫыбыҙҙы яҡларға ла, үҙебеҙҙең йорттарыбыҙҙы һәм усаҡтарыбыҙҙы яҡларға ла өйрәндек. Беҙ дошмандарҙан ҡурҡмайбыҙ. Беҙ ғәҙәттә эш өсөн көрәшә алабыҙ. Беҙ үҙ-үҙебеҙҙе яҡлай алабыҙ һәм беҙ, ғәҙәттә, ҡаҡлы эш өсөн көрәшкән халҡҡа ҡаршы торорлоҡ көстең донъяла юҡлығын беләбеҙ. Шундай халҡ башҡа халҡтар араһында һәм башҡа илдәрҙә һәр вақытта үҙенең дуҫтарын табасаҡ. Һәм беҙ шундай дуҫтарҙың күберәк булыуын һәм был дуҫтарҙың дөрөҫлөк өсөн көрәштә ныҡлы һәм батыр булыуҙарын теләйбеҙ.

Ҡатын-ҡыҙҙар батырлыҡ әҙәләрен күрһәтеп, дөрөҫлөк өсөн көрәштә һәр вақытта ҙур роль уйнанылар.

Беҙҙең илебеҙгә һөжүм иткән гитлерсе юлбаҫарҙарға ҡаршы һуғышта рус ҡатындары һәм ҡыҙҙары бик күп данлы исемдәр биреҙеләр. Мәҫәлән, Зоя Космодемьянская. Беҙҙең халҡыбыҙ бындай геройниялә-рҙе бик күп биреҙе. Үҙ Тыуған иле өсөн көрәшеүселәр башҡа илдәрҙәге үҙ һеңелдәренең Тыуған илдәренә янай алмайҙар». Интәш Вышинский делегатка-ларға «йәнәһе совет халҡы ниндәй ҙә булһа башҡа халҡҡа ҡаршы һуғышҡа әҙерләнә, тигән ялған хәбәрҙәргә бер вақытта ла ышанмаҫҡа» саҡырып мөрәжәғәт итте. Был, бер вақытта ла булманы. Был, бер вақытта ла булмаясаҡ. Ләкин беҙ яңы һуғышты тоҡандырырға уйлаусы бөтә кешеләргә отнор бирергә һәр вақытта әҙербеҙ.

«Тыныслық, — тип билдәләне А. Я. Вышинский, — халҡ бәхетенең төп шарты ул, ә һуғыш — бөтә илдәр өсөн, бөтә донъя өсөн, эшселәр һәм крәстиәндәр өсөн, беренсе нәүбәттә һәм, башлыса, ғөмүмән, хеҙмәтсән кешеләр өсөн ин ҙур бәләкәй ул. Капиталистар армия сафтарында бер вақытта ла һуғышмайҙар. Улар эшләгән нәмәнең ин ҙурыһы, — улар өсөн пушкалар ите булған халҡ массаларына етәкселек итеү. Э һуғыштың бөтә ауырлығы эшселәргә, ғөмүмән, хеҙмәтсәнҙәргә, ярлы кешеләргә төшә».

Беседа барышында А. Я. Вышинский Америка ҡатын-ҡыҙҙарының вәкилдәре—тыныслыҡты яҡлаусылар тарафынан ҡуйылған һорауҙарға яуап бирҙе.

Государстволар араһындағы бәхәстәрҙе тыныс юл менән яйға һалыу тураһында үҙенең баштағы мәҡсатын Бергәшкән Милләттәр Ойошмаһы биш йыл үткәс тә үтәй, тип иҫәпләйһегеҙме, тигән һорауға яуап биреп, А. Я. Вышинский, государстволар араһындағы бәхәстәрҙе тыныс юл менән яйға һалыу буйынса үҙенең бурысын Бергәшкән Милләттәр Ойошмаһы уңышлы үтәй, тип хәҙерге вақытта әйтеп булмай, тип билдәләне. Ойошма был бурысты тик ул ысын халҡ-ара ойошма тәшкил иткән вақытта ғына һәм ниндәй дә булһа йоғонтоло государствоның йәки государстволар группаһының ҡорбанына әүерелмәһә генә үтәй аласаҡ.

«Тыныслыҡҡа янаусы мәсьәләләрҙе төп государстволар етәкселәренең бергә йыйналып, Бергәшкән Милләттәрҙе төҙөгән вақытта булған хеҙмәттәшлек рухындағы кеүек рухта, беҙҙең хөкүмәтегеҙҙең фекере буйынса, яңынан тикшереүҙәре мөмкинме (беҙ быға ыңғай ҡарайһығыҙмы)», тип делегация тарафынан бирелгән һорауға интәш А. Я. Вышинский былай тип яуап бирҙе:

«Әлбиттә, мөмкин һәм, әлбиттә, беҙ төп государстволар етәкселәренең осрашыуы һәм тыныслыҡты нығытыу менән байланған мәсьәләләрҙе тикшереү кеүек сараларҙы яҡлайбыҙ».

Аяҙ халҡтарында ҡарата Алыҫ Көнсығыштағы тыныслыҡҡа янаусы проблемаларҙы хәл итеүҙә уларҙың тиң хоҡуҡлы булып ҡатнашыуҙарына мөмкинлек тыуҙырған политиканы ҡабул итеүҙе Совет хөкүмәте яҡлаймы, тигән һорауға интәш Вышинский ыңғай яуап бирҙе.

«Советтар Союзы, — тине интәш Вышинский, — донъялағы бөтә халҡтарҙың һәм, айырым алғанда, Азия халҡтарының тулыһынса тиң хоҡуҡлы булыуҙары яғында, һәм государстволарҙың аҫке аштәренә сит илдәрҙең тығылыуына юл ҡуймау яғында һәр вақытта торҙо һәм тора».

Делегация уның ары тубәндәге һорауҙы ҡуйҙы: «Бөтә халҡтарҙың намыҫы һәм выждаңы менән уртаҡлығы булмаған атом ҡоралын һуғышта файҙаланыуҙы тыйыуға һәм уны алдан иҫкәртеүгә иҫҙең булышлыҡ итеүегеҙ тураһында бөтә донъялағы әсәләргә һәм балаларға иҫҙең хөкүмәтегеҙ ниндәй ышаныслы вәғәҙәләр бирә ала?»

«Эш, — тине интәш Вышинский, — һәр вақытта иң яҡшы вәғәҙә булып тора. Кешеләрҙең намыҫы һәм выждаңы менән уртаҡлығы булмаған атом ҡоралын һис һүҙһеҙ тыйыу өсөн Советтар Союзы тарафынан ныҡышмалы рәүештә алып барылған үҙенең көрәше менән Совет хөкүмәте бөтә донъялағы әсәләргә һәм балаларға ошондай вәғәҙәне бирҙе лә инде. Советтар Союзында ысынлап та атом ҡоралы булыуға ҡарамаҫтан, ул атом ҡоралын тулыһынса һәм һис һүҙһеҙ тыйыу яғында торҙо һәм тора. Беҙ үҙебеҙҙә атом бомбаһы булмаған вақытта атом ҡоралының тыйылыуын талап иттек. Хәҙер был ҡорал беҙҙең үҙебеҙҙә лә бар. Ләкин, беҙ, шуға ҡарамаҫтан, атом ҡоралын тыйыуҙы талап итеүҙе дауам иттерәбеҙ, һәм мин, был ғәҙәт, тип уйлайым. Беҙ, бынан тыш, Генералиссимус Сталин әйткәнсә, был тыйыуҙы үтәүгә ныҡлы халҡ-ара контроль урынлаштырылыуын талап итәбеҙ. Бынан тыш беҙ, атом бомбаһын берелсе булып ҡулланған хөкүмәттең хәрби енәйәтсе, тип иғлан ителеүен талап итәбеҙ. Әлбиттә, хәрби енәйәтселеккә кандидаттарға был оҡшамай, э беҙ быны талап итәбеҙ».

Хәҙерге вақытта Корея конфликтында урын тоткан ғәйәт зур йәнле көстә юғалтыуҙарҙы һәм милекте массовый юҡ итеүҙе бөтөрөү өсөн, иҫҙең хөкүмәтегеҙҙең фекере буйынса, ниндәй юл ин тиҙ һәм эффектле юл булып тора?» тигән һорауға интәш А. Я. Вышинский былай тип яуап бирҙе:

«Һуғышты туҡтатыу һәм Американың һәм башҡа сит ил ғәскәрҙәрен һис киҫекмәҫтән сығарыу, бишенсе һорауҙа әйтелгәненсә, Кореялағы халҡты һәм милекте массовый юҡ итеүҙе бөтөрөүҙең ин ябай, тиҙ һәм эффектле юлы булып тора».

«Оҙаҡҡа һуҙылған тыныслыҡ өсөн көрәк булған дуҫлыҡ, культура һәм идеялар менән ирекле алмашыуҙа башҡа илдәрҙәге ҡатын-ҡыҙҙарға үҙҙәренең яҡтан ҡулдарын һуҙыуҙа иҫҙең илегеҙ ҡатын-ҡыҙҙарының етәксе булып ҡатнашыуҙарына иҫҙең ыңғай ҡарайһығыҙмы?»

— Беҙҙең ҡатын-ҡыҙҙарыбыҙ, тине — интәш Вышинский, — төрлө халҡ-ара демократик ойошмаларҙа һәм, айырым алғанда, халҡ-ара тыныслыҡты һәм халҡтар иминселеген нығытыу һәм яңы һуғыш ҡурҡынысына ҡаршы көрәш мәҡсатын тотҡан ойошмаларҙа бик активлы ҡатнашалар. Советтар Союзы фекерҙәр менән, идеялар менән ирекле алмашыу, бөтә халҡтарҙың да культура хеҙмәттәшлеге һәм улар араһында дуҫлыҡты үҫтереү ярҙамында тора, һәм шуға күрә халҡ-ара тыныслыҡты нығытыуҙа беҙҙең илебеҙ ҡатын-ҡыҙҙарының етәксе булып ҡатнашыуҙарына беҙҙең нисек ҡарауыбыҙ тураһындағы һорауға беҙ, әлбиттә, ыңғай яуап бирәбеҙ. Әйе, беҙ быны яҡлайбыҙ. Бынан тыш, беҙ быны үҙебеҙҙең ҡатын-ҡыҙҙарыбыҙҙың бурысы итеп иҫәпләйбеҙ».

Делегация етәксеһе Паолоне ханым, 24 октябрҙә Г. мең американ ҡатын-ҡыҙҙан торған делегация Бергәшкән Милләттәр Ойошмаһына инергә тырышты, ләкин ул үҙенең был уйы тураһында Американың связь офицеренә алдан уҡ хәбәр итеүҙәренә ҡарамаҫтан, быға өлгәшә алманы, тине. Ләкин делегация унда килгәс, охрана, делегацияны индереүҫкә бойороҡ бирелеүе тураһында әйтте. Лейк-Саксестә тағы ла насарырақ булды: унда охрана, әгәр ҙә кәрәк булһа, делегаттарҙы индермәҫ өсөн үҙенең көс ҡулланасағы тураһында белдерҙе.

«Беҙ шуны белергә теләйбеҙ, — тине Паолоне ханым, — Вышинский әфәнде был вақиға өсөн яуаплылыҡтың тулыһынса Бергәшкән Милләттәр Ойошмаһына тәшеүе тураһында уйламай микән? Был, Уставты бозоп тороу булмайны? Беҙ аңлатма бирергә һорап Трюгве Лигә мөрәжәғәт иттек инде һәм, бынан тыш, беҙ шуны һорарға теләйбеҙ, Вышинский әфәненең фекере буйынса, бындай уңайһыҙ хәлдә яңынан ҡалмаҫ өсөн Бергәшкән Милләттәр Ойошмаһы ниндәй сара күрә ала?»

Был һорауға яуап биреп, А. Я. Вышинский, һуңғы вақытта, бигерәк тә Генераль ассамблеялағы ҡайһы бер делегациялар тарафынан алынған позициялар арҡаһында, Устав бөтөнләйгә тиерлек хәрәкәт итмәй, тине.

«Дөрөҫ, — тип билдәләне интәш Вышинский, — БМО ултырыштарына делегацияларҙы индерергә мемкин йәки ярамай тип Уставта бер нәмә лә әйтелмәй, ләкин ултырыш асыҡ булһа, унда ҡатнашыу өсөн пропуск йәки билеттар алыусылар, йәки унда урындар булһа, уларҙың ултырышта ҡатнашыуы күҙҙә тотола. Ләкин һеҙ әйткән бозоуҙар ине һәҙәпләндермәй.

Хәҙер БМО-лағы ҡайһы бер делегациялар Устав нигеҙендә торған демократик принциптар менән иҫәпләшергә теләмәйҙәр, шуға күрә Устав көн һайын бозола. Беҙ быға ҡаршы көрәшәбеҙ, ләкин беҙ күпселектә тәнкит итмәйбеҙ. Әгәр ҙә әҙселыҡ бындай бозоуҙарға ҡаршы протест белдерһә, күпселек тарафынан яһалған баш-баштаҡлыҡ өсөн яуаплылыҡты аҙселыҡ үҙ өҫтөнә ала алмай. Э беҙ бындай бозоуҙарға һәр вақытта ҡаршы киләбеҙ. Күпселек беҙҙә булғас, демократик принциптар бозолмаҫтар, тип беҙ ышанабыҙ.

Хәҙер Устав хатта мөһимерәк мәсьәләләр буйынса ла бозола. Генераль секретарҙең үҙен законһыҙ рәүештә ес йылға билдәләнеләр. Секретарь үҙе законһыҙ итәсәк».

Беседа аҙағында А. Я. Вышинский «Тыныслыҡ яҡлаусы Америка ҡатын-ҡыҙҙары» ойошмаһына, тыныслыҡ өсөн көрәштең ҙур һәм намыҫлы эшендә уңыштар теләне.

Республикабыҙ халҡ хужалығының артабан күтәрелеше өсөн

Башҡортостан хеҙмәтсәндәре, Советтар Союзының бөтә халҡтары менән бергә, Бөйөк Октябрь социалистик революцияһының 33 йыллығын байрам ителәр. Бөйөк Октябрҙең йыллығы бөтә алдынғы, прогрессив кешелектең байрамы итеп бөтә донъяла билдәләне. ВКП(б) Үҙәк Комитетының был бөйөк байрам айҡанлы булған тәбрик сақырыуҙары хеҙмәтсәндәрен хиҙ мәсьәләрҙәрендә йәйге отклик тапты.

Совет халҡы үҙенең традицион байрамын совет экономикаһының һәм культураһының кеҫә сәскә атыуы шарттарында ҡаршыланы. Беҙҙең бөтә илебеҙ Октябрь социалистик революцияһы ырышлығында айырыуса ҡеүәтле нәҙәр хеҙмәт пафосы менән солғап алынды. Промышленность буйынса һуғышҡа тиклемге кимәл күптән уҙып китеүе, СССР халҡ хужалығының үҫеш темптары йылдан-йылға, айҙан-айға күтәрелә бара. Промышленность продукцияһының йыллыҡ үҫеше егерме процентҡан артыҡ тапҡыр итте.

Тайпылышһыҙ артабан үҫә барыу совет экономикаһының бөтә тармаҡтары өсөн характерлы.

Колхоз ауылы бөйөк байрамды ауыл хужалығында серҙәш уңыштар менән ҡаршы алды. Иген-селек һәм малсылыҡ өлкәһендә өлгәшелгән ғүзә күрһәткестәр Үҙәк Статистика Управлениеһенең байрам алдынан ғына иғлан ителгән белдереүендә билдәләнеп үтелгәйне. Быйыл социалистик ауыл хужалығының материаль-техник базаһы бигерәк тә ныҡ үҫте. Совет государствоһы ауыл хужалығын яңы машиналар менән байытыу өсөн бөтә сараларҙы күрә. Ленин—Сталин партияһы тарафынан тәғбиәләнгән, колхоз эшенә бөтә йәһәттән биреләген ауыл хужалығы алдынғылары ысынлап та мәғжизәләр тыуҙыралар.

Советтар Союзында тормошҡа ашырыла торған капиталь төҙөлөштәренең ҡолағы донъя буйлап ишетелә. Волга, Днепр һәм Аму-Дарьялағы коммунизм төҙөлөштәренә бөтә донъя һоҡлана. Советтар Союзындағы коммунизм төҙөлөшенең бөйөк өлгәһе халҡ демократияһы илдәрен социализм өсөн көрәшкә рухландыра.

Совет кешеләренең тормош шарттары көндән-көн яҡшыра, уларҙың культура кимәлдәре һаман күтәрелә. Социалистик Хеҙмәт Геройҙарының, производство новаторҙарының, тәбиғәттә үҙгәртеүселәрҙең сафтары үҫкәндән-үҫә бара.

Социалистик халҡ хужалығындағы тарихи уңыштар — улар Ленин — Сталин партияһы етәкселегенең, Совет Государствоһының көндәлек хеҫтәрлегенең, халҡтарҙа һәм ауылдарҙа партия ойошмаларының ҙур ойоштороу һәм массовый-политик эштәр үткәреүҙәренең һөҙөмтәһе булып тора.

Республикабыҙ хеҙмәтсәндәре Бөйөк Октябрь социалистик революцияһының 33 йыллығын шулай уҡ ҙур уңыштар менән ҡаршылап, күнелле байрам иттеләр. Башҡортостандың бөтә промышленносе өсөнсө квартал планын 105 процентҡа үтәне. Байтаҡ предприятиелар байрам алды социалистик ярышында йыллыҡ планды тамамлауға өлгәштеләр. Улар байрам демонстрацияһы колонналарының башында барҙылар.

Республикабыҙ игенселәре государствоға иген тапшырыу планының срогынан алда үтәлеүе тураһында бөйөк Сталингә рапорт биреү бәхетенә өлгәштеләр, һәм быйыл, уҙған йылға ҡарағанда, государствоға 13 миллион 500 мең бот йәкшы сифатлы иген артыҡ тапшырылды. Колхозчыларыбыҙҙа яҙғы сәсеүгә өтерлек йәкшы сифатлы орлоҡ тупланды, э колхозсылар хеҙмәт көндәренә мул урожай алдылар.

Республикабыҙҙа марксизм-ленинизм идеялары менән һуғарылған, формаһы буйынса милли һәм йөкмәткеһе буйынса социалистик булған культура сәскә ата. Мәктәп йәшендәге бөтә балаларыбыҙ уҡый. Балалар һәм ауылдар урта һәм юғары уҡыу йорттарының, ғилми-тикшеренеү институттарының, балалар бағсаларының, культура-ағартыу учреждениеларының киң селтәре менән солғап алынған. Уларҙа социалистик интеллигенциябыҙҙың нәҙәр эше ҡайнай.

Уҡытыусылар һәм уҡытыусы ҡатын-ҡыҙҙар, — тип әйтелә ВКП(б) Үҙәк Комитетте саңырыуҙарында,—халҡ мәғарифы работниктәре! Уҡыусыларҙы фән нигеҙҙәрен нығлы белеү менән ҡоралландырығыҙ! Беҙҙең йөштәребеҙҙе совет патриотизмы рухында тәрбиәләгеҙ! Социалистик обществоның культуралы, белемле граждандарын, коммунизм өсөн активлы көрәшселәрҙе әҙерләгеҙ!

Республикабыҙ хеҙмәтсәндәре промышленноста, ауыл хужалығында һәм культура өлкәһендәге уңыштары менән ҡәнәғәтләнеп ҡала алмайҙар. Байрам алды социалистик ярышында юғары күтәрелгән ҡеүәтле хеҙмәт пафосын нығытыу, шул нигеҙҙә һуғыштан һуңғы сталинсе биш йыллыҡ планды — 1950 йыл планын ҡәнәғәтле күтәреү!

Коммунистар һәм комсомолецтар! Хужалыҡтың һәм культураның яңы ҡеүәтле күтәрелеше өсөн, Совет Государствоһының ҡеүәтен артабан нығытыу өсөн көрәшселәрҙең беренсе сафтарында булығыҙ!

Халҡ хужалығының артабанғы күтәрелешен тәьмин итеү һәм шул нигеҙҙә халҡыбыҙҙың материаль көн-күреш шарттарын яҡшыртыу өсөн техник прогрестең яңынан-яңы юғарылыҡтарына әйә булырға, тукталыҡһыҙ алға барыу өсөн өҫтәмә резервтәрҙе һәм мөмкинлектәрҙе эҙләргә кәрәк. ВКП(б) Үҙәк Комитетенең Октябрь алды сақырыуҙары Тыуған илебеҙҙең ҡеүәтен артабан нығытыу өсөн, коммунизм төҙөлөшендә яңы уңышлыҡтарға өлгәшеү өсөн көрәштә беҙҙең боевой программабыҙ булып тора.

Октябрь айы аҙағында партияның Өлкә активе йыйылышы республикабыҙҙа идеология эшен яҡшыртыу тураһында мәсьәлә тикшерҙе. Шулай уҡ ВКП(б) Өлкә Комитетенең пәүәттәге пленумы общественный малсылыҡты үҫтереү буйынса ес йыллыҡ план үтәлешен тикшерҙе һәм етешһеҙлектәрҙе бөтөрөү буйынса конкрет саралар билдәләне.

Колхозсылар һәм колхозсы ҡатын-ҡыҙҙар, совхоз эшселәре һәм эшсе ҡатын-ҡыҙҙары, зоотехниктар һәм ветеринар работниктар! Общественный малсылыҡты бөтө саралар менән үҫтереегеҙ, малдар һанын арттырығыҙ, уның продукты биреүсәнлеген күтәрегеҙ! Малдарҙы уңышлы ҡышлатыуҙы ойоштороғоҙ!

Ауыл хужалығы йылын уңышлы тамамлау өсөн, колхоздарҙы ойоштороу-хужалыҡ яғынан артабан нығытыу өсөн көрәш ауыл хужалығы менән етәкселек итеүҙең кимәлен күтәреүҙе талап итә. Урындағы партия ойошмалары совет һәм ауыл хужалығы органдары эшенә юнәлеш бирергә, колхозсыларҙы, МТС һәм совхоз работниктәрен государство интерестарын күҙәтеү рухында тәрбиәләргә бурыслылар.

Хеҙмәтсәндәрҙе коммунизм рухында тәрбиәләү, уларҙың үҫә барған культура талаптарын ҡәнәғәтләндереү, уларҙың дөйөм культура кимәлдәрен күтәреү буйынса уҡытыусылар, артистар, врачтар, композиторҙар, ғәлимдәр, бөтә культура фронты работниктәре алға бик күп нәҙәр эштәр башҡарыуға сақырылғандар. Уларҙың нәҙәр эшенә киң юл асыҡ.

Хәҙер республикабыҙҙың бөтә мәйәштәренә хеҙмәтсәндәр депутаттарының урындағы Советтәренә һайлауҙарға әҙерлек эштәре бара. Һайлау алды агитацияһы — хеҙмәтсәндәрҙе коммунистик рухта тәрбиәләүҙә көслө ҡорал ул. Коммунистар менән партияһыҙҙарҙың сталинсе блогы — совет халҡының мораль-политик берҙәмлеген, уның большевиктар партияһына, Ватанға һәм бөйөк Сталинға тәрән бирелгәнлеген яңы тантанаһы булып тора.

Совет кешеләре үҙҙәренең нәҙәр хеҙмәттәре менән социалистик Тыуған илдең ҡеүәтен нығыталар, бөтә халҡ хужалығының тукталыҡһыҙ юғары күтәрелеүен, фән һәм культураның сәскә атыуын тәьмин итәләр. Ленин байрағы аҫтында, Сталин етәкселегендә, тығыҙ сафтар менән алға, коммунизм төҙөлөшенең яңы өлгәшеүҙәренә!

Кореялағы вақиғалар

Корея халҡ-демократик республикаһы Халҡ армияһы баш командованнеһенең белдереүе

Корея халҡ-демократик республикаһы Халҡ армияһы баш командованнеһенең 15 ноябрҙә тапшырылған белдереүендә, фронтта үткән тәүлектә айырыуса үҙгәрештәр булмаһы, тип әйтелә.

Халҡ армияһының частәре Сейсен-Ко йылғаһы секторында һәм Токусен районында активлы һуғыш хәрәкәттәре алып барҙылар.

ТӨҘӘТЕҮ

224-се номерҙән өсөнсө битендә, икенсе баҫаналың аҫтан бишенсе юлында... тупланыулар һүҙенән һуң: Үҙ көстәренә генә ышанмайынса, америкалылар операцияларға Англияның һәм башҡа илдәрҙән ғәскәрҙәрен йәлеп иттеләр, тип уҡырға. Артабан текстағыса.

Яуаплы редактор F. F. ҒАФАРОВ.

Редакцияның адресы: Өфө ҡалаһы, Карл Маркс урамы, 25. Телефон номерҙәре: яуаплы редактор урынбаҫары — 2-83 87, секретариат — 2-78-48, партия тормошо һәм пропаганда бүлектәре — 2-72-26, информация һәм совет төзөлөше бүлектәре — 2-80-49, ауыл хужалығы һәм промышленность бүлектәре — 2-86-29, хеҙмәтсәндәр хаттары, культура һәм тормош бүлектәре — 2-90-22.

Шк154 Башкә газета-журналдар типографияһы. Тираж 25.000.

Бөтә илдәрҙең пролетарҙәре, берләшегеҙ!

КЫЗЫЛ БАШКОРТОСТАН

ВКП(б)-ның Башкортостан өлкә һәм өфө ҡала Комитеттары, Башҡорт АССР-ы Верховный Советы һәм хеҙмәтсәндәр депутаттарының өфө ҡала Советы органы.

32-се ИЛЛ СЫҒА

1950 йыл
№ 231 (8688)
19
НОЯБРЬ
йәкшәмбе

ХАҠЫ 20 тин.

Бөгөн—сталинсе артиллерия Көнө.

Йәшәһен беҙҙең еңеүҙәребеҙҙе рухландырыусы һәм ойоштороусы, кеүәтле совет артиллерияһын төҙөүсе—бөйөк СТАЛИН!

Иосиф Виссарионович СТАЛИН

Батырлыҡ байрамы

Бөгөн бөтә совет халҡы артиллерия Көнөн байрам итә.

Тыуған илебеҙҙең азатлығы, бойондороҡһоҙлоғо һәм намыҫы өсөн көрәштәрҙә совет артиллеристарының һәм дошманды еңеү өсөн ҡеүәтле кораблдарҙы уйлап табыусы конструкторҙарҙың, эшселәрҙең хеҙмәте бик зур. Беҙҙең халҡыбыҙ совет артиллерияһын сталинсе артиллерия тип ҡаҡлы рәүештә атай.

Илебеҙҙе индустриализациялау артиллерия фәнен һәм техникаһын йылдам темптар менән алға үҫтереү өсөн бөтә шарттарҙы тыуҙырҙы. Конструкторҙар һәм промышленность работниктәре алдына индереп Сталин тарафынан ҡуйылған бурыстар уңышлы хәл ителделәр.

Бөйөк Ватан һуғышы башланыр алдынан инде беҙҙең илебеҙҙә донъялағы иң ҡеүәтле артиллерия бар ине. Беҙҙең Тыуған илебеҙгә юлбаҫарҙарса һөжүм иткән гитлерсе яуыздарға ҡаршы һуғыштың беренсе көндәренән үк артиллерия үҙен «һуғыштың аллаһы» итеп күрһәтте. Оборона һуғыштары осоронда беҙҙең оруҙиәләребеҙҙең уты илебеҙҙең мөһим үҙәктәренә ынтылыусы гитлерсе фашистарға көсле ултырҙар яһаны.

Совет Армияһының һөжүм итеү операцияларында данлы совет артиллерияһының ҡеүәте бөтә тулылығы менән күренде. Артиллерия көнөн байрам итеү совет воиндәренең 1942 йылдың 19 ноябрендә Сталинград янындағы ҡеүәтле контр-һөжүмдәре башланған көнгә тура килә. Совет артиллерияһы Гитлерҙең 300 мең армияһын Сталинградта ҡаһан алыуҙа һәм юҡ итеүҙә ғайәт зур роль уйнаны.

Иптәш Сталин 1944 йылда 19 ноябрҙәге үҙенең приказында артиллеристарҙың фашистарға ҡаршы һуғыштағы хеҙмәттәренә юғары баһа бирҙе.

«Бөгөн бөтә ил Ҡыҙыл Армияның төп ҡулдар көсө булған артиллерияның бик зур әһәмиәтен билдәләп үтә.

Билдәле, артиллерия Ҡыҙыл Армияға дошмандың алға барышын Ленинградҡа һәм Мәскәүгә инер юлдарҙа тоҡтатырға ҙурҙам иткән көс булды.

Артиллерия Ҡыҙыл Армияға Сталинград һәм Воронеж янында, Курск һәм Белгород янында, Харьков һәм Киев янында, Витебск һәм Бобруйск янында, Ленинград һәм Минск янында, Яссы һәм Кишинев янында немец фәскәрҙәрен тар-мар итеүҙе тәьмин иткән көс булды...

Беҙҙең илебеҙ был уңыш менән бик ҡаҡлы ғорурлана ала». (И. Сталин).

Артиллеристар үҙҙәренең батырлыктары һәм геройлыктары менән бөтә совет халҡының ихтирамын һәм мәхәббәтен яулап алдылар. Бер миллион ике йөҙ мендән артыҡ артиллерист һалдат һәм офицер боевой подвигтәре өсөн СССР ордендәре һәм медалдәре менән наградланды, бер мең алты йөҙҙән артығына Советтар Союзы Геройы тигән почетлы юғары исем бирелде. Яңы төр ҡоралдар уйлап сығарыусы күп кенә конструкторҙар Сталин премияһы лауреаты һәм Социалистик Хеҙмәт Геройы исемен алдылар.

Ленин—Сталин тарафынан төҙөлгән социалистик промышленность Бөйөк Ватан һуғышы көндәрендә үҙ алдына ҡуйылған бурыстарҙы намыҫлы үтәп сыҡты. Ҡорал етештереүсе беҙҙең заводтарыбыҙ, һуғыш тарафынан барлыҡҡа килтерелгән ғайәт зур ҡыйынлыҡтарға ҡарамаҫтан, продукция эшләп сығарыу темптарын көн һайын күтәрә барҙылар. Фронт бөтә төр ҡоралды етерлек тиклем күләмдә алып торҙо.

Иптәш Сталин 1944 йылдың 7 ноябрҙәге үҙенең приказында **«Ҡыҙыл Армияның көсө совет тылының аныҡ эшләүе менән күп тапҡыр арта. Эшселәр, колхозсылар, интеллигенция үҙҙәренең Тыуған ил алдындағы бурыстарын намыҫ менән үтәйҙәр, һуғыш ваҡытындағы ҡыйынлыҡтарҙы геройҙарса еңеп сығалар, Ҡыҙыл Армияны ҡорал, һуғыш припастары һәм азыҡ-түлек менән өзлекһеҙ тәьмин итеп торалар. Совет хужалығы үҙенең көстәрен тулыһынса үҫтереп һәм фронтҡа ярҙам күрһәтеүҙен арттырғандан-арттыра бара»,** — тине.

Рус артиллеристарының данлы артҡырыш һәм Бөйөк Ватан һуғышында Советтар Союзының бөтә Ҡораллы Көстәре менән бергә, дошманды еңеүҙе тәьмин итеп, беҙҙең артиллериябыҙ үҙ үҫешенең яңы полосаһына инде. Артиллерия фәне һәм техникаһы өзлекһеҙ үҫә, ҡалҙарға талап көн һайын арта бара.

Фашистик Германияны һәм империалистик Японияны тулыһынса еңеүгә өлгәшеп, совет халҡы большевиктар партияһы етәкселегендә халыҡ хужалығын аҙаҡ баҫтырыу һәм үҫтереүҙең грандиоз программаһын тормошҡа ашыра башланы. Хәҙерге ваҡытта, Америка-Англия империалистәре өсөнсө бөтә донъя һуғышына ныҡышмалы әҙерләнгән осорҙа Советтар Союзының халҡтары тыныс ижади хеҙмәт менән шөғөлләнәләр. Улар донъялағы иң бөйөк һуғарыу системаларын һәм гидроэлектростанцияларҙы төҙөүҙе тормошҡа ашыралар, тәбиғәттә кешелек донъяһы файҙаһына үҙгәртеп ҡоралар, юғары урожай алыу өсөн, бөтә донъяла аҙаҡҡа һуҙылған ныҡлы тыныслыҡ өсөн көрәшәләр.

Ошо йылдың 16 ноябрендә Польша республикаһының башҡалаһы Варшавала тыныслыҡты яҡлаусыларҙың Икенсе Бөтә Донъя конгресс асылды. Унда бөтә донъялағы намыҫлы кешеләрҙең вәкилдәре тыныслыҡты яҡлап, һуғышҡа ҡаршы үҙ фекерҙәрен әйтәләр.

Туған һәм һөйөклө Совет Армияһы совет халҡының иҙаң хеҙмәтен һиҙгер һаҡлай. Советтар Союзының ҡеүәтле Ҡораллы Көстәре — халыҡтар дуҫлығы һәм иминселегенең, бөтә донъялағы ныҡлы тыныслыҡтың ышаныслы һаҡсыһы ул.

Йәшәһен Тыуған илебеҙҙең дошмандарына юҡҡыһыҙ һалыусы Совет артиллерияһы!

Йәшәһен совет халҡының бөйөк еңеүҙәрен рухландырыусы һәм ойоштороусы—данлы Бөтә Союз Коммунистар (большевиктар) партияһы!

Йәшәһен бөтә донъялағы тыныслыҡ байраҡсыһы — һөйөклө юлбашсы һәм учитель бөйөк СТАЛИН!

Хеҙмәтсәндәр депутаттарының Мәскәү өлкә Советенә һайлауҙар буйынса Сталин һайлау округы

Иосиф Виссарионович СТАЛИН

Мәскәү өлкә Советенә депутатлыҡҡа кандидат итеп регистрацияланды

15 ноябрҙә хеҙмәтсәндәр депутаттарының Мәскәү өлкә Советенә һайлауҙар буйынса Сталин һайлау округының Округ һайлау комиссияһының ултырышы булып үтте.

Комиссия ултырышын ҡыҫҡаса ингеш телмәре менән уның председателе иптәш И. М. Черенков асты. Ул, Округ һайлау комиссияһының ултырышында хеҙмәтсәндәр депутаттарының Мәскәү өлкә Советенә депутатлыҡҡа кандидат итеп иптәш Сталинде күрһәткән Мәскәү электр заводы коллективенең вәкилдәре, шулай уҡ электр заводы коллективенең тәҡдимен ҡайнар яҡлаған Щербаков исемендәге өбәк тегеү комбинаты, «Красная заря» фабрикаһы, машиналар төҙөү заводы һәм башҡа ойошмалар коллективтәренең вәкилдәре ҡатнашалар, тип билдәләне.

— Һеҙгә беҙҙең бөтәбеҙҙе лә тулҡынландырыусы шатлыҡлы хәбәрҙе белдерергә рөхсәт итегеҙ, — ти иптәш Черенков. — Совет халҡының һәм бөтә прогрессив кешелек донъяһының юлбашсыһы һәм үҡителе, бөтә донъмла тыныслыҡ өсөн бөйөк көрәшсе, беҙҙең туған Иосиф Виссарионович Сталин 2-се номерле Сталин һайлау округы буйынса хеҙмәтсәндәр депутаттарының Мәскәү өлкә Советенә кандидат булып тауышҡа ҡуйылырға үҙенең ризалығын бирҙе. **(Залда кеҫле овация тыуа. Бөтәһе лә урындарынан тороалар, иптәш И. В. Сталин хеҙмәтенә ҡотлау тауыштары яңғырай—«Депутатлыҡҡа беҙҙең кандидатыбыҙ туған Сталинға дан! Совет халҡының бөйөк юлбашсыһы иптәш Сталинға — ура!»)**

Мәскәү электр заводының күп меңләған коллективе исеменән һүҙ автотрактор электр йыһаздары заводының партия ойошмаһы секретаре иптәш В. Г. Алексеевҡа бирелә.

— Электр заводы коллективе, — ти иптәш Алексеев, — халҡтарҙың бөйөк юлбашсыһы Иосиф Виссарионович Сталинде хеҙмәтсәндәр депутаттарының Мәскәү өлкә Советенә депутатлыҡҡа үҙенең кандидаты итеп күрһәтте. **(Кеҫле алҡыштар).**

Сталин һайлау округының күп кенә предприятиелəре һәм учреждениелəренең коллективтəре был ҡарарҙы ҡайнар яҡланылар.

Иптәш Алексеев унан ары бөйөк юлбашсының хеҙмәтсәндәр алдындағы баһалап бөткөһөҙ хеҙмәттәре тураһында, иптәш Сталинға бөтә халҡ мәхәббәте тураһында, бөйөк Сталин юлбашсылығында совет халҡының коммунизм төҙөүҙә ҙурҙамаҫ ихтыяры тураһында һөйләй. Бөгөн беҙ, — тип дауам итә ул, — иптәш Сталиндең 2-се номерле Сталин һайлау округы буйынса тауышҡа ҡуйылырға үҙенең ризалығын бирҙең тураһындағы шатлыҡлы хәбәрҙе ишеттек. **(Озаҡҡа һуҙылған алҡыштар).**

Иптәштәр, Округ һайлау комиссияһының ағзалары! Мин электр заводының күп меңләған коллективе исеменән һеҙгә мөрәжәғәт итәм һәм беҙҙең хеҙмәтсәндәребеҙҙең бөйөк юлбашсыһы иптәш Сталинде Мәскәү өлкә Советенә депутатлыҡҡа кандидат итеп регистрациялауҙы һорайбыҙ. **(Овацияға күсеүсе кеҫле алҡыштар).**

Щербаков исемендәге комбинаттың фабрика комитеты председателе иптәш В. С. Козлова тулҡынландырғыс телмәр менән сығыш яһай. Ул иптәш И. В. Сталинде хеҙмәтсәндәр депутаттарының Мәскәү өлкә Советенә депутатлыҡҡа кандидат итеп күрһәтеү тураһында электр заводы эшселәренең, инженер-техник работниктәренең һәм хеҙмәткәрҙәренең тәҡдимен Щербаков исемендәге комбинат коллективенең ҡайнар яҡлауы тураһында һөйләй.

— Беҙ туған иптәш Сталинға, — тип дауам итә иптәш Козлова, — үҙебеҙҙең социалистик Тыуған илебеҙҙең кеүәтен нығытыу хеҙмәтенә тағы ла яҡшыраҡ эшләргә һүҙ бирәбеҙ. 17 декабрҙә депутатлыҡҡа бөтә халыҡ кандидаты, коммунистар менән партияһыҙҙар блогының бөтә халыҡ кандидаты — бөйөк Сталинға үҙ тауыштарыбыҙҙы бирөү өсөн беҙ бөтәбеҙ ҙә һайлау урындарына барасаҡбыҙ. **(Озаҡҡа һуҙылған кеҫле алҡыштар).** Халыҡ бәхете өсөн иптәш Сталинға оҙон ғүмер теләйбеҙ! **(Кеҫле алҡыштар).**

Һүҙ «Красная заря» фабрикаһы партия ойошмаһының секретаре иптәш Г. М. Осиповаға бирелә. Ул шулай уҡ электр заводы коллективенең тәҡдимен фабрика хеҙмәтсәндәренең ҡайнар яҡлағанлығы тураһында белдерә.

— Иптәш Сталин исеменән башҡа ҡәҙерлерәк исем юҡ, — ти иптәш Осипова. — Сталин — беҙҙең бәхетебеҙ!

Иптәш Осипова Сталин һайлау округы буйынса Мәскәү өлкә Советенә депутатлыҡҡа тауышҡа ҡуйылырға иптәш И. В. Сталинден ризалыҡ биреүенә яуап итеп, «Красная заря» фабрикаһы коллективының тағы ла фидакарерәк хеҙмәт итәсәге, үҙенең йыллыҡ планын срогынан алда үтәйәсәге тураһында тулҡынланып һөйләй. **(Кеҫле алҡыштар).**

Машиналар төҙөү заводы делегацияһы исеменән завком председателе иптәш Б. С. Акимов сығыш яһай.

— Беҙҙәге иптәштәр, — тип мөрәжәғәт итә ул ултырышта ҡатнашыусыларға, — Сталин һайлау округы буйынса хеҙмәтсәндәр депутаттарының Мәскәү өлкә Советенә депутатлыҡҡа кандидат итеп халҡтарҙың бөйөк юлбашсыһы Иосиф Виссарионович Сталинде күрһәтеү тураһында электр заводы коллективенең тәҡдимен машиналар төҙөү заводының коллективе ҡайнар яҡланы. **(Озаҡҡа һуҙылған алҡыштар).** Иптәш Сталин исемә беҙгә, совет кешеләренә генә түгел, а донъялағы бөтә азатлыҡ һөйөүсе халыҡтарға яҡын һәм ҡәҙерле. Был исемә беҙгә шуға күрә ҡәҙерле, сөнки иптәш Сталин үҙенең бөтә тормошон коммунизм төҙөү эсенә биреп бара. Советтар Союзы халҡтары һәм бөтә прогрессив кешелек донъяһы иптәш Сталин тирәһенә тығыҙ тупланды. Сталин — тыныслыҡтың бөйөк байраҡсыһы ул! **(Кеҫле алҡыштар).** Ҡайҙа Сталин — унда еңеү барлығын беҙ бәтәбеҙ ҙә беләбеҙ! **(Кеҫле алҡыштар).**

Иптәштәр, машиналар төҙөү заводы коллективе исеменән мин Округ һайлау комиссияһынан бөйөк Сталинде хеҙмәтсәндәр депутаттарының Мәскәү өлкә Советенә депутатлыҡҡа кандидат итеп регистрацияләүҙе һорайым. **(Алҡыштар, — «Иптәш Сталинға — ура!», «Йәшәһен депутатлыҡҡа бөтә халыҡтың бөрөнсө кандидаты бөйөк Сталин!» тигән тауыштар яңғырай).**

Округ һайлау комиссияһының председателе һәм ағзаларҙы тапшырылған документтар — иптәш И. В. Сталинде хеҙмәтсәндәр депутаттарының Мәскәү өлкә Советенә депутатлыҡҡа кандидат итеп бер тауыштан күрһәткән коллективтәрҙең йыйылыштарының протоколдары менән таныштылар.

Залда бер нисә минут дауам иткән кеҫле овация тыуа.

Округ һайлау комиссияһы иптәш И. В. Сталинде хеҙмәтсәндәр депутаттарының Мәскәү өлкә Советенә депутатлыҡҡа кандидат итеп регистрациялау тураһында бер тауыштан ҡарар ҡабул итә.

Хеҙмәтсәндәр депутаттарының Мәскәү өлкә Советенә һайлауҙар буйынса 2-се номерле Сталин һайлау округының Округ һайлау комиссияһы ҡ а р а р ы

Һайлауҙар тураһындағы Положение нигеҙендә 2-се номерле Сталин һайлау округының Округ һайлау комиссияһы ҡарар итә:

Хеҙмәтсәндәр депутаттарының Мәскәү өлкә Советенә һайлауҙар буйынса 2-се номерле Сталин һайлау округында тауышҡа ҡуйыу өсөн Мәскәү электр заводы эшселәренең, инженер-техник работниктәренең һәм хеҙмәткәрҙәренең дейем йыйылышы тарафынан күрһәтелгән СССР Министрҙар Советы Председателе иптәш Иосиф Виссарионович Сталинде хеҙмәтсәндәр депутаттарының Мәскәү өлкә Советенә депутатлыҡҡа кандидат итеп регистрацияларға.

Һайлауҙар тураһындағы Положение нигеҙендә депутатлыҡҡа кандидат иптәш Иосиф Виссарионович Сталинде хеҙмәтсәндәр депутаттарының Мәскәү өлкә Советенә һайлауҙар буйынса 2-се номерле Сталин һайлау округында тауышҡа ҡуйыу өсөн һайлау бюллетенына индерергә.

Ошо ҡарарҙы дейем итибар өсөн иғлан итергә.

Округ һайлау комиссияһының председателе И. М. ЧЕРЕНКОВ.
Округ һайлау комиссияһы председателенең урынбаҫары Т. И. ЩЕРБАКОВА.
Округ һайлау комиссияһының ағзалары: В. М. МАЛАХОВ, А. В. БАЙКОВА, И. С. АНДРЕЕВ, Д. М. ЦЕПАЕВ, Н. А. КНЯЗЕВ, А. И. ДАНИЛОВ.
Округ һайлау комиссияһының секретаре А. И. ГРЕМЯЦКАЯ.

(ТАСС).

РСФСР Верховный Совете Президиумында

РСФСР Верховный Совете Президиумы 1950 йылдың 16 ноябрендәге Указы менән, Участка һайлау комиссияһының председателе йәки секретаре 1950 йылдың 20 ноябренән алып 20 декабрена тиклем тәп эшенән бушатыла, тәп эшләгән урыны буйынса уның хеҙмәт хаҡы һаҡлана, тип билдәләне.

ССР Союзы Хәрби Министре ПРИКАЗЫ

19 ноябрь, 1950 йыл — *№ 131* — *Мәскәү ҡалаһы*

Иптәштәр артиллеристар һәм артиллерия промышленность работниктәре!

Иптәштәр һалдаттар, сержанттар һәм старшиналар!

Иптәштәр офицерҙар һәм генералдар!

Бөгөн совет халҡы һәм уның Армияһы артиллерия Көнөн байрам итә.

Беҙҙе артиллерия Көнө менән ҡотлайым һәм тәбрик итәм.

Бөтә артиллеристарға һәм артиллерия промышленность работниктәренә беҙҙең артиллериябыҙ алдына Совет хөкүмәте һәм иптәш Сталин тарафынан ҡуйылған бурыстарҙы үтәүҙә яңы уңыштар телəйем.

Артиллерия Көнөн билдәләп, приказ бирəм:

Бөгөн, 1950 йылдың 19 ноябрендә, беҙҙең Тыуған илебеҙҙең башҡалаһы— Мәскәүҙә һәм союзный республикаларҙың башҡалаларында — егерме артиллерия залпы менән салют бирергə.

Пəшəһен данлы совет артиллеристары!

Пəшəһен героик совет халҡы һәм уның данлы Армияһы!

Пəшəһен туған Совет хөкүмəте!

Пəшəһен беҙҙең тəрəн ғəҡиҙəле Коммунистар партияһы!

Пəшəһен беҙҙең тəрəн ғəҡиҙəле Коммунистар партияһы!

Һөйөклө юлбашсыбыҙ һəм үҡителебеҙ, беҙҙең еңеүҙəребеҙҙе рухландырыусы һəм ойоштороусы бөйөк Сталинға дан!

ССР Союзы Хәрби Министре
Советтар Союзы Маршалы ВАСИЛЕВСКИЙ.

Хеҙмәтсәндәр депутаттарының урындағы Советтәренә һайлауҙар хөрмәтенә

Көйөргәҙе районының Подгорный, Мораптал, Урал ауыл Советтәрендәге колхоздар Кананикольск леспромхозына кеҙге-кыштыҡ сезонда ағас әҙерләү өсөн 200 беше ебәрҙеләр.

Колхозсылар үҙ колхоздары өсөн биреләсәк ағас юрҡыу һәм ташыу планын урындағы Советтәргә һайлауҙар көнөнә тулыһынса үтәргә йәки артыҡ алырлар һәм урманға барыу менән эшле социалистик ярыш киңәйтеп ойоштороҙолар. Хәҙер улар 10 мең кубометр ағас әҙерләнәсәк әҙ инде. Ағас әҙерләү ҡыҙыу темп менән бара.

И. Самаев.

Хеҙмәтсәндәр депутаттарының Мәскәү өлкә Советенә һайлауҙар буйынса Молотов һайлау округы

Вячеслав Михайлович МОЛОТОВ

Мәскәү өлкә Советенә депутатлыҡҡа кандидат итеп регистрацияланды

Хеҙмәтсәндәр депутаттарының Мәскәү өлкә Советенә һайлауҙар буйынса 3-сө номерле Молотов һайлау округы Округ һайлау комиссияһының уларышы 15 ноябрҙә тантаналы шарттарҙа үтте.

Уларышты асып, Округ һайлау комиссияһының председателе ептәш А. К. Плотников:

— Округ һайлау комиссияһы бәген шатлыҡлы хәбәр алды — Вячеслав Михайлович Молотов беҙҙең округ буйынса хеҙмәтсәндәр депутаттарының Мәскәү өлкә Советенә депутатлыҡҡа тауышҡа ҡуйылырға ризалыҡ бирҙе, — тип белдерҙе.

Был һүҙҙәрҙе ҡатнашыусылар оҙаҡҡа һуҙылған алҡыштар менән ҡаршылайҙар.

— Вячеслав Михайлович Молотовты 3-сө номерле Молотов һайлау округы буйынса хеҙмәтсәндәр депутаттарының Мәскәү өлкә Советенә депутатлыҡҡа кандидат итеп күрһәтеү тураһында Клара Цеткин исемендәге тегеү фабрикаһы, «Манометр» һәм «Электропровод» заводтарының, СССР Электр станцияларе министерствоһының эшселәренең, инженерҙарының, техниктарының һәм хеҙмәткәрҙәренең дәйәм йыйылыштары тарафынан күрһәтелгән СССР Министрҙар Советы Председателенең Урынбаҫары, 1890 йылда тыуған, 1906 йылдан алып ВКП(б) члене, Мәскәүҙә, Кремлдә тороусы ептәш Вячеслав Михайлович Молотовты хеҙмәтсәндәр депутаттарының Мәскәү өлкә Советенә һайлауҙар буйынса 3-сө номерле Молотов һайлау округында тауышҡа ҡуйылыу өсөн хеҙмәтсәндәр депутаттарының Мәскәү өлкә Советенә депутатлыҡҡа кандидат итеп регистрацияларға.

Хеҙмәтсәндәр депутаттарының Мәскәү өлкә Советенә һайлауҙар буйынса Мәскәү ҡалаһының 3-сө номерле Молотов һайлау округы Округ һайлау комиссияһының ҡарарынан

Һайлауҙар тураһындағы Положение нигеҙендә Округ һайлау комиссияһы ҡарар итте:

Клара Цеткин исемендәге тегеү фабрикаһы, Мәскәүҙәге «Манометр», «Электропровод» заводтары һәм СССР Электр станцияларе министерствоһы эшселәренең, инженерҙарының, техниктарының һәм хеҙмәткәрҙәренең дәйәм йыйылыштары тарафынан күрһәтелгән СССР Министрҙар Советы Председателенең Урынбаҫары, 1890 йылда тыуған, 1906 йылдан алып ВКП(б) члене, Мәскәүҙә, Кремлдә тороусы ептәш Вячеслав Михайлович Молотовты хеҙмәтсәндәр депутаттарының Мәскәү өлкә Советенә депутатлыҡҡа кандидат итеп күрһәтеү тураһында Клара Цеткин исемендәге тегеү фабрикаһы, «Манометр» һәм «Электропровод» заводтарының, СССР Электр станцияларе министерствоһының эшселәренең, инженерҙарының, техниктарының һәм хеҙмәткәрҙәренең дәйәм йыйылыштарының ҡарарын раҫлап, Округ һайлау комиссияһының председателе ептәш А. К. Плотников, — Округ һайлау комиссияһы ташшырылған документтар ингеҙеңдә ептәш В. М. Молотов Мәскәү өлкә Советенә депутатлыҡҡа кандидат итеп һайлауҙар тураһындағы Положениеға тулыһынса ярашлы рәүештә күрһәтелгән, тип билдәләне.

Вячеслав Михайлович Молотов кандидатураһын күрһәткән һәм яҡлаған коллективтарҙың вәкилдәре комиссия уларышында телмәрҙәр менән сығыш яһанылар.

Округ һайлау комиссияһы ҡатнашыусыларҙың оҙаҡҡа һуҙылған алҡыштары аҫтында бер тауыштан түбәндәге ҡарарҙы ҡабул итә:

Округ һайлау комиссияһының председателе А. К. ПЛОТНИКОВ.
Округ һайлау комиссияһы председателенең урынбаҫары А. М. ГРАЧЕВ.
Округ һайлау комиссияһының члендәре: Е. П. ПЕРВОВА, М. Ф. ГАНЦЕВА, Ф. И. СИДОРИНА, Н. А. СПИРИДОНОВ.
Округ һайлау комиссияһының секретаре В. С. ИВАНОВ.

Поселка һәм ауыл Советтәренә депутатлыҡҡа кандидаттар

Әлшәй районының колхоздарында, МТС-тарында һәм совхоздарында, шулай уҡ промышленность предприятиеләрендә урындағы Советтәргә депутатлыҡҡа кандидаттар күрһәтеүгә арналған йыйылыштар ҙур политик күтәренкелек менән үтә.

Әптән һуң Шафрандағы район колхоз мәктәбе тынлаусылары һәм уҡытыусылары коллективенең дәйәм йыйылышы булып үтте. Йыйылышта бөтәһе 92 кеше ҡатнашты. Улар бында Шафран поселка Советенә депутатлыҡҡа кандидаттар күрһәтеү өсөн йыйналғандар. Йыйылышта беренсе һүҙҙе мәктәп директоры ептәш Джирх алды. Ул Шафран поселка Советенә депутатлыҡҡа кандидат итеп Олесия Ивановна Радионова ептәште күрһәтте.

Йыйылышта ҡатнашыусыларҙың бөтәһе лә ептәш Радионова кандидатураһын яҡланы.

Рәевка бертәкле аптырау совхозының эшселәре үҙҙәренең дәйәм йыйылыштарында 11-се һайлау округы буйынса Өфөрәшит ауыл Советенә депутатлыҡҡа кандидат итеп совхоздың өлкән ветеринары Михаил Михайлович Хохлов ептәште; ВЛКСМ-дың Әлшәй район комитете работниктәре үҙ йыйылышында Рәевка поселка Советенә депутатлыҡҡа кандидат итеп Антонов исемендәге колхоздың баҫыусылыҡ бригадаһы бригадире — юғары урожай үҫтереү мастере, комсомолка Нина Никандровна Саламатина ептәште күрһәттеләр.

Сталин исемендәге ауыл хуҡалығы артеле члендәре Никифар ауыл Советена депутатлыҡҡа кандидат итеп колхоз бакҡаһынан быйыл 150 мең һум доход алыуға өлгәшкән бакҡасылыҡ бригадаһының бригадире Сөләймән Нурманов, бер нисә йыл буйына ферма мөдире булып эшләүсе Дәүли Ләҡманов ептәштәрҙе бер тауыштан күрһәттеләр.

Ғ. Ғәйнетдинова.

БӨЙӨК ЮЛБАШСЫБЫҘ ҺӘМ УЧИТЕЛЕБЕҘ ИПТӘШ СТАЛИНГӘ МӨХӘББӘТ ҺӘМ БИРЕЛГӘНЛЕК ДЕМОНСТРАЦИЯҺЫ

Ысын йөрәктән ҙур шатлыҡ менән

Беренсе кандидат—И. В. СТАЛИН

Өфө паровоздар ремонтлау заводының әле яңы рына төҙөлөп бөткән клубы. Пәхтә итеп йыһазландырылған сәхнәлә Ленин һәм Сталиндең портреттәре.

Бында паровоздар ремонтлау заводы эшселәренең, инженер-техник работниктәренең, хеҙмәтсәндәр депутаттарының Өфө ҡала Советенә һәм хеҙмәтсәндәр депутаттарының Молотов район Советенә депутатлыҡҡа кандидаттар күрһәтеүгә арналған дәйәм йыйылыштары булып үтте.

Трибунала ҡарт эшсе Петр Дмитриевич Любовцев.

—Иптәштәр! Мин хеҙмәтсәндәр депутаттарының Өфө ҡала Советенә депутатлыҡҡа кандидат итеп беҙҙең өсөн донъяла иң ҡәҙерле булған туғаныбыҙ, тәрән аҡыллы юлбашсыбыҙ һәм учителебеҙ ептәш Сталинде күрһәтәм. Был исем беҙгә, совет кешеләренә генә түгел, бәлки донъяла азатлыҡ һөйөүсе бөтә кешеләргә лә яҡын.

Мин ҡала Советенә депутатлыҡҡа кандидат итеп ептәш Сталинде күрһәтеү тураһындағы тәҡдимде бөтә коллектив ҡайнар рәүештә яҡлар, тип ышанам.

Бөйөк юлбашсы кандидатураһын яҡлап йәш стахановсы Можарук һәм инженер Куликов ептәштәр сығыш яһанылар. Үҙенең ялҡынлы сығышында инженер Куликов былай тине:

— Мин һеҙҙең алдығыҙҙа Өфө ҡала Советенә депутатлыҡҡа кандидат итеп бөйөк учителебеҙ ептәш Сталинде күрһәтеү тураһындағы тәҡдимде яҡлау буйынса тәрән тулҡынланыу тойғоһо менән сығыш яһайым. Минең бөтәһенән дә элек, ептәш Сталингә ҡарата бөтә халҡыбыҙ ҡайнар мөхәббәте тураһында әйтәһем килә. Беҙ ептәш Сталинде икһеҙ-сикһеҙ яратабыҙ. Ул хеҙмәтсәндәр тураһында даими хәстәрлек күрә.

Йыйылыш хеҙмәтсәндәр депутаттарының Өфө ҡала Советенә депутатлыҡҡа кандидат итеп шулай уҡ заводтың инспекторы Александр Яковлевич Козлов, ВКП(б)-ның Башҡортостан Өлкә Комитеты секретаре Сәбир Әхмәтйән улы Ваһапов, ВКП(б)-ның Өфө ҡала комитеты секретаре Хәснулла Мотиғулла улы Мостафин, инженер Евдокия Михайловна Казина, завод начальнигы Василий Емельянович Мозговой, йыйыу цехы маляре Петр Гаврилович Петров, завод партия комитеты секретаре Николай Михайлович Никулин ептәштәрҙе күрһәтте.

Ошо уҡ йыйылышта хеҙмәтсәндәр депутаттарының Молотов район Советенә депутатлыҡҡа кандидаттар күрһәтелде. Йыйылыш район Советенә депутатлыҡҡа кандидат итеп йыйыу цехы мастере Д. В. Князев, ҡаҙан цехының стахановсы котельщигы П. Н. Харитонов, ҡаҙан цехының токаре М. С. Петрова, коммерческий директор Л. П. Калинин, партия комитеты секретаре урынбаҫары Л. М. Макаров, ҡойоу цехы мастере А. Д. Демина, инженер З. С. Акатьева, завком председателе М. А. Зиновьев, ВКП(б)-ның Молотов райкомы секретаре Н. П. Волгарев ептәштәрҙе күрһәттеләр.

З. Ишмаев.

ИҢ АЛДЫНҒЫ КЕШЕЛӘР—ХАЛҠ КАНДИДАТТАРЫ

Черниковск, «Ударник» клубының залы байрамса кейенгән ҡала хеҙмәтсәндәре менән тулы. Профсоюздарҙың завод комитеты председателе ептәш Соловьев хеҙмәтсәндәр депутаттарының Черниковск ҡала Советенә депутатлыҡҡа кандидаттар күрһәтеүгә арналған йыйылышты асып, тип белдерҙе. Беренсе һүҙҙе завод партия ойошмаһы секретаре Рощин алды.

— Плебеҙҙең хеҙмәтсәндәре, — тине ул, — үҙҙәренең беренсе кандидаттары итеп, иң ҡәҙерле, хеҙмәтсән халҡының бөйөк даһие ептәш Сталинде күрһәтәләр. Мин ҡала Советенә депутатлыҡҡа кандидат итеп прогрессив кешелектең бөйөк юлбашсыһы ептәш Сталинде күрһәтәм.

Ораторҙың һүҙҙәрен залда уларған һайлаусылар аяҡ өҫтә баҫып алҡышланылар.

Трибунаға инженер Солодовченко күтәрелде. Ул ҡала Советенә депутатлыҡҡа 141-се номерле һайлау округынан кандидат итеп ВКП(б)-ның ҡала комитеты секретаре ептәш Х. М. Пацурияны күрһәтте. Ептәш Пацурия Грузияла, ярлы крәҫтиән семьяһында тыуған. Ул үҙенең хеҙмәт юлын ябай эшсенән башлап, ныҡышмалы уҡыу һәм практик эш һөҙөмтәһендә етәксе партия работнигына тиклем үҫеүгә өлгөште. 1946 йылдан бирле ВКП(б)-ның Черниковск ҡала комитеты секретаре булып эшләй.

Ҡала хеҙмәтсәндәре трибунаға береһе артынан икенсеһе күтәрелә. Улар ҡала Советенә депутатлыҡҡа кандидат итеп халҡының иң алдынғы улларын һәм ҡыҙҙарын күрһәтәләр. Шулар араһында Сталин премияһы лауреаты М. А. Ферин, Советтар Союзы Геройы А. И. Кобелев, стахановсы Арсланова һәм башҡа ептәштәр бар.

Йыйылыш күрһәтелгән кандидаттарҙың үҙ һайлау округтары буйынса ҡала Советенә депутатлыҡҡа тауышҡа ҡуйылыуға ризалыҡ биреүҙәрен һораны.

М. Мостафин.

МАҠТАУЛЫ НЕФТСЕ КУПРИЯНОВ

Октябрьский. (Телефон аша). Беренсе номерле бораулау контораһының эшселәре, инженер-техник работниктәре һәм мастерҙәре Октябрьский ҡала Советенә депутатлыҡҡа кандидат күрһәтеүгә арналған йыйылышҡа килделәр.

Трибунала баш бухгалтер ептәш Поздавец.

— Мин, — тине ул, — ҡала Советенә иң яҡшы бораулау мастере, Социалистик Хеҙмәт Геройы, Сталин премияһы лауреаты Иван Дмитриевич Куприяновты күрһәтәм. Ул нефтселәр араһында тиҙләтелгән метод менән бораулауҙа иң яҡшы һөҙөмтәләргә өлгәшкән кеше.

Йыйылышта ҡатнашыусылар был тәҡдимде ҡайнар хупланылар.

Совет халҡының бөйөк улы

(М. И. Калининдең тыуыуына 75 йыл тулыуға ҡарата)

Большевиктар партияһын һәм Совет государствоһын төҙөүселәрҙең һәм уның етәкселәренең береһе — Михаил Иванович Калининдең тыуыуына 1950 йылдың 20 ноябрендә 75 йыл тула.

М. И. Калининдең бөтә тормошо һәм эшмәкәрлеге Ленин — Сталин партияһы эшенә, коммунизм тантанаһы эшенә фиҙакәр хеҙмәт итеүгә арналған. В. И. Ленин һәм И. В. Сталин менән бергә, уларҙың етәкселегендә М. И. Калинин большевиктар партияһын төҙөне, Бөйөк Октябрь социалистик революцияһын әҙерләүҙә һәм тормошҡа ашырыуҙа активҡатнашты һәм донъялағы беренсе социалистик государствоны төҙөне.

Михаил Иванович Калинин революционер-большевиктан, күренекле государство эшмәкәренең ҙур һәм данлы юлын үтте. Тверь ярлы крәҫтиәненең улы булараҡ, ул йәш ваҡытында уҡ мохтажлыҡ һәм мәхрүмлектәр кисерҙе. 14 йәшендә Михаил Иванович ауылды ташлап, Петербургҡа китте. Бында уның эшсе, профессиональ-революционерҙең ауыр тормошо башланды. М. И. Калинин егет сағында революцион хәрәкәткә ҡушылды. Ул Путилов заводында, Нарва һәм Мәскәү заставаларының предприятиеләрендә йәшерен марксистик түңәрәктәр ойоштороп, ленинсе «Эшселәр синыфын азат итеү өсөн көрәш союзында» активҡатнашты, эшселәр араһында эленә-эле күберәк авторитет ҡаҙанды.

1899 йылдың июлендә М. И. Калинин революцион эшмәкәрлек өсөн аресҡа алынды һәм 10 ай тәрәмәләуытырғандан һуң Петербургтан Тифлискә һөргөнгә ебәрелде. Бында ул тимер юл мастерскойҙарына токарь булып эшкә инде һәм, урындағы ептәш И. В. Сталин етәкселек иткән социал-демократик ойошма менән бәйләнеш тотоп, активреволюцион эш алып бара башланы. Тимер юл эшселәренең 1900 йылда И. В. Сталин тарафынан ойоштороларған забастовкаһында ҡатнашҡан һәм Тифлистең революцион подпольеһендә активэшмәкәрлек алып барғаны өсөн М. И. Калинин Метех замогына ябылды, э һуңынан Ревель ҡалаһына һөргөнгә ебәрелде.

Эшселәр синыфының эше өсөн ныҡлы һәм батыр көрәшсе М. И. Калинин, батша полицияһының ҡаты эҙәрләүҙәренә ҡарамаҫтан, революцион эшмәкәрлеген туҡтатманы. Ревелдә ул яңынан аресҡа алынды һәм 3 йылға Олонец губирнаһына ебәрелде. Һөргөндән Петербургҡа ҡайтҡас, М. И. Калинин партияла активэшләүҙе дауам иттерҙе. Революционер-большевиктан тимерҙәй ныҡ ихтыярлы тәрәмәләр ҙә, һөргөндәр ҙә һындыра алманылар.

Февраль революцияһы ваҡытында Михаил Иванович Петроградта ине. Ленинсе идеяларҙы ялҡынлы һәм арымайталмай пропагандалауысы булараҡ ул ептәш И. В. Сталин һөргөндән ҡайтҡанға тиклем В. М. Молотов менән бергә Үҙәк Комитеттең рус бюроһына, большевиктар партияһының Петроград комитетына һәм «Правда» газетаһының редакцияһына етәкселек итте, эшселәр һәм һалдаттар массаһын социалистик революцияға әҙерләне.

Бөйөк Октябрь социалистик революцияһы ваҡытында М. И. Калинин Петроградта ине. Ленинсе идеяларҙы ялҡынлы һәм арымайталмай пропагандалауысы булараҡ ул ептәш И. В. Сталин һөргөндән ҡайтҡанға тиклем В. М. Молотов менән бергә Үҙәк Комитеттең рус бюроһына, большевиктар партияһының Петроград комитетына һәм «Правда» газетаһының редакцияһына етәкселек итте, эшселәр һәм һалдаттар массаһын социалистик революцияға әҙерләне.

Бөйөк Октябрь социалистик революцияһы ваҡытында М. И. Калинин Ленин — Сталин партияһы эшенә, коммунизм тантанаһы эшенә фиҙакәр хеҙмәт итеүгә арналған. В. И. Ленин һәм И. В. Сталин менән бергә, уларҙың етәкселегендә М. И. Калинин большевиктар партияһын төҙөне, Бөйөк Октябрь социалистик революцияһын әҙерләүҙә һәм тормошҡа ашырыуҙа активҡатнашты һәм донъялағы беренсе социалистик государствоны төҙөне.

Михаил Иванович Калинин революционер-большевиктан, күренекле государство эшмәкәренең ҙур һәм данлы юлын үтте. Тверь ярлы крәҫтиәненең улы булараҡ, ул йәш ваҡытында уҡ мохтажлыҡ һәм мәхрүмлектәр кисерҙе. 14 йәшендә Михаил Иванович ауылды ташлап, Петербургҡа китте. Бында уның эшсе, профессиональ-революционерҙең ауыр тормошо башланды. М. И. Калинин егет сағында революцион хәрәкәткә ҡушылды. Ул Путилов заводында, Нарва һәм Мәскәү заставаларының предприятиеләрендә йәшерен марксистик түңәрәктәр ойоштороп, ленинсе «Эшселәр синыфын азат итеү өсөн көрәш союзында» активҡатнашты, эшселәр араһында эленә-эле күберәк авторитет ҡаҙанды.

1899 йылдың июлендә М. И. Калинин революцион эшмәкәрлек өсөн аресҡа алынды һәм 10 ай тәрәмәләуытырғандан һуң Петербургтан Тифлискә һөргөнгә ебәрелде. Бында ул тимер юл мастерскойҙарына токарь булып эшкә инде һәм, урындағы ептәш И. В. Сталин етәкселек иткән социал-демократик ойошма менән бәйләнеш тотоп, активреволюцион эш алып бара башланы. Тимер юл эшселәренең 1900 йылда И. В. Сталин тарафынан ойоштороларған забастовкаһында ҡатнашҡан һәм Тифлистең революцион подпольеһендә активэшмәкәрлек алып барғаны өсөн М. И. Калинин Метех замогына ябылды, э һуңынан Ревель ҡалаһына һөргөнгә ебәрелде.

Эшселәр синыфының эше өсөн ныҡлы һәм батыр көрәшсе М. И. Калинин, батша полицияһының ҡаты эҙәрләүҙәренә ҡарамаҫтан, революцион эшмәкәрлеген туҡтатманы. Ревелдә ул яңынан аресҡа алынды һәм 3 йылға Олонец губирнаһына ебәрелде. Һөргөндән Петербургҡа ҡайтҡас, М. И. Калинин партияла активэшләүҙе дауам иттерҙе. Революционер-большевиктан тимерҙәй ныҡ ихтыярлы тәрәмәләр ҙә, һөргөндәр ҙә һындыра алманылар.

Февраль революцияһы ваҡытында Михаил Иванович Петроградта ине. Ленинсе идеяларҙы ялҡынлы һәм арымайталмай пропагандалауысы булараҡ ул ептәш И. В. Сталин һөргөндән ҡайтҡанға тиклем В. М. Молотов менән бергә Үҙәк Комитеттең рус бюроһына, большевиктар партияһының Петроград комитетына һәм «Правда» газетаһының редакцияһына етәкселек итте, эшселәр һәм һалдаттар массаһын социалистик революцияға әҙерләне.

Бөйөк Октябрь социалистик революцияһы ваҡытында М. И. Калинин Ленин — Сталин партияһы эшенә үҙ тормошонон ярты быуатын артыҡ арнаны. Михаил Иванович Калинин тураһында иҫтәлек совет кешеләренә коммунизм тантанаһы хәрәкәтенә яңы хеҙмәт подвигтәренә рухландыра.

Б. Петросян.

М. И. Калинин музейының директоры.

„ВКП(б) тарихының ҡыҫҡаса курсын“ өйрәнеүселәргә ярҙамға

РСДРП-ның дүртенсе конференцияһы

1907 йылдың 18 ноябрендә Финляндияның Котка ҡалаһында РСДРП-ның дүртенсе («Өсөнсө дәйәм Россия») конференцияһы асылды. Конференцияла большевиктар күпселекте тәшкил иттеләр. Былар һөҙөмтәһендә большевистик ҡарарҙар ҡабул ителде. Конференцияның большевистик фракцияһына В. И. Ленин етәкселек итте.

Партияның дүртенсе конференцияһы беренсе рус революцияһы ваҡытында еңелгән, ихтилалдың осорона инә башлаған ваҡытҡа тура килде. 1905 йылғы декабрь ҡораллы восстаниеһе еңелгәндән һуң Россиялағы революцион ташҡын аҡрынлап комей башланы. Массалар хәрәкәте йомшара барған һайын контрреволюция үҙенең һөжүмен көсәйтте.

Революцион обстановка бөткәндән һуң большевиктар партияһы ағы һөжүмға ҡаршы ҡаҙаҡтарҙы туҡталмау, уларҙы һәләк ҡылыу саралары күрҙе. Революцион обстановка талап иткән ваҡытта большевиктар революцияның беренсе сафында торон һөжүм итергә һәм үҙҙәре артынан халҡты шатырға алып барырға булдыра алдылар. Реакция осоронда большевиктар тәртипле рәүештә сигенә лә белделәр.

«Дерес һөжүм итә белеүҙән башҡа, ромашлы ешеү булмай. Дерес сигенә белеүҙән, паникаһыҙ, хаушауһыҙ сигенә белеүҙән башҡа, ҙәлдеү мәҙәниәт тар-мар ителеүҙән ҡотолоп булмай». («ВКП(б) тарихының ҡыҫҡаса курсы», 91-се бит).

Реакция йылдарында партия ойошмаларында эшләү уның алдынан революция күтәрелә барған осорға ҡарағанда, күп тапҡыр ауырлашты. Партия членларының ҡаны бик ныҡ кәмене. Партиялағы политиктарҙың күбеһе, батша хөкүмәтенең эҙәрләүҙәренән ҡурҡып, партия сафын ташлап киттеләр.

В. И. Ленин беҙҙең партияны реакция осоронда нисек итеп дереҫерәк сигенергә, подпольеға нисек күсергә, легаль булмаған партияны нисек һаҡлап һәм ныҡлатып ҡайырға, массалар менән элемтәне нығытыу өсөн легаль мөмкинлектәрҙән нисек файҙаланырға өйрәтте.

Меньшевиктар, революцияның яңы күтәрелеше мөмкинлегенә ышанмайынса, паникаға төшөп сигенделәр, улар партия программаһының революцион талантарынан һәм партияның лозунгыларынан күҙ йомғандай рәүештә баш тартылар, пролетариаттың легаль булмаған революцион партияһын бөтөрөргә, юҡ итергә телиҙеләр. Шуға күрә бындай төр меньшевиктарҙы ликвидаторҙар, тип атай башланылар. Большевиктар инә, киреһенсә, революция алдында торған төп бурыстарҙың хәл ителмәгән булыуынан сығып, революцион хәрәкәттең яңынан күтәрелəсәгенә ышанысты юғалтманылар. Массаны буласаҡ революцияға әҙерләү буйынса эш аҡрын барғанлыр. Большевиктар партияһының төп политик маҡсаты булып шул уҡ 1905 йылдағы маҡсат: царизмде ҡолатыу, буржуаль-демократик революцияны аҙағына тиклем етҡереү, социалистик революцияға күсеү маҡсаты ҡалды. Большевиктар масса алдына төп революцион лозунгыларҙы: демократик республика, һигеҙ сәғәтлек эш көнө лозунгыларын күтәреүҙе ҙурҙан иттеләр.

РСДРП-ның дүртенсе конференцияһы V съезда һайланған Үҙәк Комитет тарафынан саҡырылды. Ул ваҡытта большевиктар һәм меньшевиктар бер партия эсендә ине фракция рәүешендә йәшәйҙәр ине. Шуның өсөн конференцияла большевиктар ҙә, меньшевиктар ҙа ҡатнаштылар. Конференцияның эше большевиктар менән меньшевиктарҙың ҡаты ҡараш аҫтында барҙы.

Конференцияның көн тәртибенә түбәндәге төп мәсьәләләр тикшерелде:

1. Государство Думаһындағы социал-демократик фракцияның тактикаһы тураһында;
2. Буржуаз матбуғатта ҡатнашыу тураһында;
3. Фракцион үҙәктәр һәм урындарҙағы ойошмалар менән Үҙәк Комитеттең бәйләнешен нығытыу тураһында.

Конференция III Государство Думаһына һайлауҙар үткәндән һуң саҡырылды: Думаға социал-демократтарҙан 18 депутат һайланды. Хәҙер инде Думалағы социал-демократтар фракцияһының тактикаһын билдәләргә кәрәк ине. Шуның өсөн дүртенсе конференцияның көн тәртибенә был мәсьәлә ҙур урын тотто. Государство Думаһындағы социал-демократик фракцияның тактикаһы тураһындағы мәсьәлә буйынса Ленин доклад яһаны. Обстановка үҙгәреү менән большевиктар партияһының Государство Думаларына ҡарата тактикаһы ла үҙгәрә барҙы. Былғары Думаһына һәм I Думаға ҡарата большевиктар партияһы активбойкот тактикаһын үткәрҙе. Был Думаларға һайлауҙар тураһындағы закондар сығарылған осорҙа инде революцион хәрәкәт бик күтәренке ине. Бындай саралар менән батша хөкүмәте массаның фекерен «конституция» юлына күсереп, революция хәрәкәтен быуырға маташа ине. Батша хөкүмәтенең яңған вәғәҙәләренә фаш итеп, киң халыҡ массаһын революцион хәрәкәткә тағы ла нығыраҡ тартыу өсөн бойкот тактикаһы дөрөҫ булды.

II Государство Думаһына килгәнлә иһә Ленин, обстановканың үҙгәреүен һәм революцион хәрәкәттең ҡәмеүен күҙ алдында тотоп, большевиктар «Государство Думаһына бойкот тураһындағы мәсьәләне ҡайтанан ҡарарға тейештәр» тип һанаһы. Большевиктар Ленин һәм Сталиндың юлбашсылығында Думаға бойкот тактикаһынан уға һайлауҙарҙа ҡатнашыу тактикаһына күстеләр.

Ләкин большевиктар Думаға, унда кадеттәр менән блокта булып «закон сығарыу» буйынса эшләү өсөн түгел, бәлки Думаны революция интерестәренә трибуна итеп файҙаланыу өсөн, барҙылар. «Тарих, тип яҙҙы Ленин, Дума йыйылған саҡта, уның эсенән торон һәм уның тирәһендә файҙалы агитация алып барыу мөмкинлеге булғанлығын, — кадеттәргә ҡаршы, революцион крәҫтиәндәр менән яҡынлашыу тактикаһы Думаның эсендә мөмкин булғанлығын күрһәтте» (Ленин, X том, 29-сы бит).

Ленин, РСДРП-ның дүртенсе конференцияһында яһаған докладында III Государство Думаһының составына характеристика бирҙе, унда күпселек тәшкил иткән ике группаның — октябристар менән черносотенецтар группаһының һәм кадеттар менән октябристар группаһының, булыу мөмкинлеген күрһәтте. Юғарыла күрһәтелгән һәр ике блок революцияны быуыуға һәм реакция көстәрен нығытыуға ыҡтыла. Шулыҡтан, Дума сығарған закондар, һис һүҙһеҙ, халыҡ файҙаһына түгел, бәлки халыҡ иркенә ҡаршы, уны колонкта тотоуға юнәлтелгән булаҫаҡ. Шуның өсөн, тине Ленин, Думалағы социал-демократик депутаттарҙың бурыстары «закон сығарыу» буйынса органик ҡатнашыу түгел, э Думаны партияның политик һәм социалистик талантарын киң халыҡ массаһына аңлатыу өсөн трибуна итеп файҙаланыуҙан тора.

Меньшевиктар (Дан, Лебер һәм башҡалар) большевиктарҙың тактикаһына ҡаршы сыҡтылар. Улар Думалағы социал-демократтарҙың буржуаз партиялар менән бер блокта булыу кәрәклеген яҡланылар. Улар, әле буржуазияның интерестәре батша самодержавиеһының интерестәре менән тура килмәй, шуның өсөн бөтә буржуаль партияларҙың царизмға ҡарата бергәләм оппозициялә булыуҙары мөмкин, батша самодержавиеһын йомшартыу өсөн социал-демократтар был «оппозиция» менән блокта булырға тейештәр, тип сығыш яһанылар. Меньшевиктар, Государство Думаһын «закон сығарыу» учреждениеһе итеп ҡарап, уны батша хөкүмәтен ауыҙлыҡларға булдыҡлы учреждение итеп иҫәпләнеләр.

Партияның дүртенсе конференцияһы, меньшевиктәрҙең оппортунистик ҡараштарын кире ҡағып, большевистик ҡарар ҡабул итте. Конференция, царизм хөкүмәтенең контрреволюцион политикаһын фаш итеү менән бер үк ваҡытта, либераль буржуазияның да революцияға ҡаршы инәлеген массаға аңлатырға һәм уға ҡаршы көлдөмәүсән һәм фаш итеүсән көрәш алып барырға ҡарар итте. Кадеттәр партияһы «демократизмеңец» ялған икәнен һәм уның ике йөҙлө булыуын фаш итеү күҙҙә тотолдо. Социал-демократия вәкилдәренә, Думалағы либераль тәҡдимдәргә ҡаршы систематик рәүештә партияның минимум программаһы талантарын ҡуйырға ҡушылды. Ҡарарҙа, социал-демократик фракцияға буржуаз партиялар менән блок төҙөргә ярамағанлығы һәм уның зарарлы икәнлеге һызыҡ өҫтөнә алынып, кәрәкле шарттарҙа крәҫтиән массаларының вәкилдәре булған трудовиктар менән килешеүҙең мөмкинлеге күрһәтелә. Ләкин был килешеү партияның программа һәм тактикаһынан сигенеүгә юл ҡуймаҫҡа, бәлки уның нигеҙендә эшләргә тейеш.

Партияның дүртенсе конференцияһында, бынан башҡа, социал-демократтарҙың буржуаз матбуғатта ҡатнашыуҙары тураһындағы мәсьәлә ҙур урын тотто. Меньшевиктар партияның V Лондон съезының ҡарарҙарына ҡаршы буржуаз матбуғат биттәрендә кампания асҡайнылар. Ҡайһы бер буржуаз газеталарҙың биттәрендә социал-демократияның тормошон боҙоп күрһәтә торған информацион бүлектәр ойоштороларҙайны. Либераль буржуа органы булған «Товарищ» газетаһында Плеханов, Мартов һәм башҡа меньшевиктәрҙең партияға ҡаршы мәҡәләләре баҫылып сыҡты. Атап әйткәндә, был газетаның 368-се номерендә Плеханов партияның III Думаға һайлауҙарға ҡарата булған платформаһына ҡаршы мәҡәлә менән сығыш яһаны. Партияның дүртенсе конференцияһы был мәсьәлә буйынса меньшевиктәрҙең оппортунистик әҙәтәренә ҡаты отпор бирҙе. Конференция үҙенең ҡарарында, айырым социал-демократтарҙың либераль һәм либераль-демократия матбуғатта ҡатнашыуҙарының киң генә урын алыуын, уның партия эшенә ҙур зарар килтереүен күрһәтте һәм быны партияны идея һәм ойоштороу яғынан тарҡатыуға килтереүе мөмкин, тип меньшевиктәрҙе таҡтаһын, уған рына ярам алырға тейештәр, тип күрһәтелде.

Партияның дүртенсе конференцияһы партия эсендәге һәм уның тыштағы һәр төрлө оппортунистик группаларға һәм ағымдарға ҡаршы көлдөмәүсән көрәш алып барыуҙы талап итте. Шулай итеп, большевиктар партияһы Ленин һәм Сталиндең юлбашсылығы аҫтында реакция осоронда һәм унан һуңғы йылдарҙа меньшевик ликвидаторҙарға һәм «һуҙ» ликвидаторҙарға ҡаршы ҡаты көрәш алып барҙы һәм был оппортунистик ағымдарҙы тар-мар итте.

Д. Әхмәров.

Художник А. Лавров эшләгән. Һәм Артиллерия көненә ҡарата СССР Хәрби министерствоһының Хәрби әҙәбиәтләр нәшриәте тарафынан сығарылған плакат.

ТАСС фотохроникаһы.

СТАЛИНСЕ АРТИЛЛЕРИЯ

Беҙҙең — Сталинсе Артиллерия көнө. Беҙҙең илебеҙҙең хеҙмәтсәндәре һәм Совет Армияһының ветерандары Бөйөк Октябрь социалистик революцияһының ҡаһарманлыҡтарын яҡлауҙа совет артиллерияһының өлгөләренә уҡытыуҙарын бирәләр. Совет халҡы Бөйөк Ватан һуғышы фронттарында артиллеристарҙың һәм миномётсыларҙың үлемһеҙ подвигтарын был көнгә айырыуса ғорурлыҡ менән иҫкә ала.

Беҙҙең илебеҙҙең хеҙмәтсәндәре, Артиллерия көнөн байрам итеп, дошмандарҙы еңеүебеҙҙе ойоштороусы һәм рухландырыусы, ҡеүәтле артиллерияны тыуҙырыусы Советтар Союзы Генералиссимусы иптәш И. В. Сталинға ысын күңелдән ғорурлыҡ һәм ихтирам һәм тарих рәхмәт хисе менән уҙҙәренең ҡараштарын юнәлтәләр. Совет артиллерияһын ойоштороу, техник яҡтан байытыуҙы һәм уның боевой ҡеүәленең үҫеүе иптәш Сталин исеме менән айырылғыһыҙ бәйләнгән.

Артиллерия ҡораҡтарҙың ең ҡупшаны тип булып тора. Артиллерияның материаль әҙерлеген тыуҙырыу, ойоштороу һәм боевой ҡулланыу эшендә приоритет Рәсәйҙеке ул. Беҙҙең илебеҙҙә донъяла беренсе булып полк һәм атлы артиллерия ойошторолды. Рус пушкаҙарҙары Европанан ике быуат элек ҡулланылдылар.

Рус артиллеристарының героизмы һәм ҡорҙо мәҙәниәткә инеп керҙе. 1709 йылда Полтава янындағы һуғышта, күренекле рус полководецы А. В. Суворов ҡараҙарҙы штурмлағанда, Бородино һуғышында, Севастополде һәм Плевна-Аҡтауҙы обороналағанда һәм башҡа бик күп һуғыштарҙа һәм операцияларҙа рус артиллерияһы ҡыйыу һәм батыр ҡораҡтар итте, уның маҡтаған уларҙары дошманға ҙур юғалтыуҙар килтерҙе.

Рус артиллерияһы үҙенең үҫешендә башҡа государстволарҙың артиллерияһынан һәр ваҡыт өҫтөн торҙо. Ләкин самодержавие ҡорҙошоноҡ шарттары уның үҫешен тотоп торҙолар.

Совет халҡы беҙҙең ата-бабаларыбыҙ тарафынан бирелгән бай традицияларҙы, ҡораллы көсөбөҙҙө үҫтереүҙә Ленин-Сталин партияһының ҡурҡмаҫ ялаусылығын, Совет Армияһының Коммунистар партияһы тарафынан тәрбиәләнеүен, Совет халҡының Ватанға, коммунизм идеалдарына ҡарата ҙур ихласлыҡ хистәрен һаҡлай, үҫтерә һәм баета.

Беҙҙең илебеҙҙең хеҙмәтсәндәре, Артиллерия көнөн байрам итеп, дошмандарҙы еңеүебеҙҙе ойоштороусы һәм рухландырыусы, ҡеүәтле артиллерияны тыуҙырыусы Советтар Союзы Генералиссимусы иптәш И. В. Сталинға ысын күңелдән ғорурлыҡ һәм ихтирам һәм тарих рәхмәт хисе менән уҙҙәренең ҡараштарын юнәлтәләр. Совет артиллерияһын ойоштороу, техник яҡтан байытыуҙы һәм уның боевой ҡеүәленең үҫеүе иптәш Сталин исеме менән айырылғыһыҙ бәйләнгән.

Артиллерия ҡораҡтарҙың ең ҡупшаны тип булып тора. Артиллерияның материаль әҙерлеген тыуҙырыу, ойоштороу һәм боевой ҡулланыу эшендә приоритет Рәсәйҙеке ул. Беҙҙең илебеҙҙә донъяла беренсе булып полк һәм атлы артиллерия ойошторолды. Рус пушкаҙарҙары Европанан ике быуат элек ҡулланылдылар.

Рус артиллеристарының героизмы һәм ҡорҙо мәҙәниәткә инеп керҙе. 1709 йылда Полтава янындағы һуғышта, күренекле рус полководецы А. В. Суворов ҡараҙарҙы штурмлағанда, Бородино һуғышында, Севастополде һәм Плевна-Аҡтауҙы обороналағанда һәм башҡа бик күп һуғыштарҙа һәм операцияларҙа рус артиллерияһы ҡыйыу һәм батыр ҡораҡтар итте, уның маҡтаған уларҙары дошманға ҙур юғалтыуҙар килтерҙе.

Рус артиллерияһы үҙенең үҫешендә башҡа государстволарҙың артиллерияһынан һәр ваҡыт өҫтөн торҙо. Ләкин самодержавие ҡорҙошоноҡ шарттары уның үҫешен тотоп торҙолар.

Совет халҡы беҙҙең ата-бабаларыбыҙ тарафынан бирелгән бай традицияларҙы, ҡораллы көсөбөҙҙө үҫтереүҙә Ленин-Сталин партияһының ҡурҡмаҫ ялаусылығын, Совет Армияһының Коммунистар партияһы тарафынан тәрбиәләнеүен, Совет халҡының Ватанға, коммунизм идеалдарына ҡарата ҙур ихласлыҡ хистәрен һаҡлай, үҫтерә һәм баета.

Беҙҙең илебеҙҙең хеҙмәтсәндәре, артиллеристарыбыҙ, ҡеүәтле һәм күп төрлө техниканы файҙаланып, немец-фашист ҡораҡтарының һөжүмен ҡыйыу ҡире ҡаҡтылар, Совет Армияһының ҡаршында алға һөжүмдәр

Кореялағы вакиғалар

Халҡ армияһы баш командованиеһенең белдереүе

Корея халҡ-демократик республикаһы Халҡ армияһы баш командованиеһенең 16 ноябрҙә ташырылған белдереүендә, Халҡ армияһының ғәскәрҙәре фронттың бөтә участкаларында ла Америка һәм Коньяҡ Корея ғәскәрҙәренә ҡаршы алекке сиктәрҙә һуғыштар алып барҙылар, тип әйтелә.

Анчжуған (Аньсюған) тоньяҡтарағ Һаи Токусен районында дошмандың һөжүмгә күсергә маташыуы уңышһыҙлыҡҡа осраны.

Корея халҡ-демократик республикаһы Халҡ армияһы баш командованиеһенең 17 ноябрҙә ташырылған белдереүендә, Халҡ армияһының ғәскәрҙәре алекке сиктәрҙә — Сейсен-Ко йылғаһы буйында һәм Токусен районында Америка һәм Коньяҡ Корея ғәскәрҙәренә ҡаршы активһуғыш хәрәкәттәре алып барҙылар, тип хәбәр ителә.

15 көнлөк һуғыш йомғаҡтары

Корея халҡ-демократик республикаһы Халҡ армияһының баш командованиеһе 16 ноябрҙә йомғаҡлау коммюникеһенда, Халҡ армияһының ғәскәрҙәре дөйөм алғанда дошмандың 24 батальонын, шул иҫәптән Американың 5 батальонын тарҡар иттеләр, тип белдерҙе. Дошман 15 көн эсенда — 25 октябрҙән алып 8 ноябрҙә тиклем — 13 мең 150 һалдатын һәм офицерын юғалтты. Ҙур трофейҙар алынды.

Халҡ армияһының ғәскәрҙәре дошмандың 9 самолетын һәм 21 танкыһын юҡ иттеләр йәки зарарланылар. Ауылдарҙан тыш, улар күп кенә ҡалаларҙы азат иттеләр.

Ҡытай добровольецтәренең яҡлауында хәрәкәт итеүсе Корея Халҡ армияһы Американың планын өҙҙө. Ул план фронттың бөтә линияһын 1 ноябргә тиклем Ҡытай-Корея сиктәренә тиклем еткереүҙе һәм «благодарение көненә» — 30 ноябргә тиклем бөтә Кореяны алыуҙы тора ине.

Дошманға коньяҡҡа сигенергә тура килде.

АҠШ-тың Филиппинығ экономик баҫымы

НЬЮ-ЙОРК, 15 ноябрь. (ТАСС). Ассошиэйтед Пресс агентствоһы хәбәрсеһенең Багионан (Филиппинынан) хәбәр итеүенә ҡарағанда, Филиппинның президенты Кирино һәм «Маршалл планын» тормошҡа ашырыу буйынса администратор Уильям Фостер Филиппинығ экономик киңәшмә күрһәтеү тураһындағы килешеүгә тиҙ ҡул ҡуйҙылар. Килешеү ике илдең ҙә конгрестәре тарафынан хупланырға тейеш.

Хәбәрсе, «Килешеүҙә, айырым алғанда, налогтарҙы күтәреүгә ҡарата Американың Филиппинығ Белл комиссаһының рекомендацияларын тормошҡа ашырыу тураһында Филиппинығ конгресенең закон ҡабул итеүе талап ителә», тип күрһәтә.

Америка хәбәрсеһе Американың Кореялағы командованиеһенең уңышһыҙлыҡҡа осрауы тураһында

НЬЮ-ЙОРК, (ТАСС). «Дейли компасс» газетаһы «Оверсиз Ньюс Эйдженси» агентствоһының Тоньяҡ Кореяла булған хәбәрсеһе Роберт Мартиндең мәҡәләһен баҫып сығарған.

«Американың күп кенә һалдаттары,— тип әйтелә мәҡәләлә, — хәҙерге ваҡытта дошман көстәрен баһалап еткермәү һуғышта ҡиммәткә төшкән хаталарҙың береһе булып торғанлығына ышаналар һәм үҙҙәренең асыштары есен ҡан менән түләйҙәр». Америка ҡораллы көстәренең командованиеһе, — тип яҙа Мартин,— «Пхеньянды алыу менән Корея кампанияһы кульминацион пунктҡа етте һәм тик дошмандың төрлө ергә таралған һалдаттарың ғына бөтөрөһө ҡалды, тигән ышанысҡа килеп хата яһаны».

Хәҙерге ваҡытта беҙ, тип дауам итә мәҡәләнең авторы, һуғыштың тамамланмағанлығын һәм Америка ғәскәрҙәренә һуғышырға тура киләсәген, йәғни улар теләмәгән нәмәне—ихтимал Ҡытайҙарҙың ҙур көстәренә ҡаршы оҙаҡҡа һуҙылған ауыр ҡышҡы кампанияны алып барырға туры киләсәген күрәбеҙ. Мартиндең һуҙҙәренә ҡарағанда, «Сеулды алғандан һуң үткән ҡыҫҡа ваҡыт эсендә булған ошондай уңышһыҙлыҡтар Корея һуғышында бер ваҡытта булмағандар әле. Был хаталар туранан-тура разведканың сиктән тыш оптимистик докладтары арҡаһында килеп сыҡтылар.

План дөйөм һыҙаттарҙа түбәндәгеләрҙән тора: Америка ғәскәрҙәре Пхеньянды аласаҡтар һәм 38-се параллелдән тоньяҡҡа һәм унан ары Маньчжурия сигенән 70 мил алыҫлыҡта булған районға табан хәрәкәт итәсәктәр.

Генерал Макартур Американың 8-се армияһының командующие Уокергә, мин Коньяҡ Кореяның 6-сы дивизияһын сик буйы райондарын тәҙәртыу өсөн ебәрергә теләйем һәм Америка ғәскәрҙәренең күпселек өлөшөн рождествоға Кореянан сығарыуға ышанам, тине...

Макартур штабы бик аҙ нәмә әйтәне, ғәмүман ул оҙаҡҡа һуҙылған һуғыш операцияларына әҙерләнеү есен берәй нәмә әйтәнеме икән? Ярым утрауҙың тоньяҡ өлөшөндә һуғыш хәрәкәттәре алып барыу есен хатта боевой расписание лә булманы.

Макартур ҙа, Уокер ҙа, һуғыш тамамланды, тип асыҡтан-асыҡ белдерҙеләр, һәм Америка һалдаттары уларға ышандылар. Был һалдаттар һуғышты башлауға физик яҡтан да, мораль яҡтан да әҙерләнмәнеләр. Бер нисә офицер Тоньяҡ Корея ғәскәрҙәренең байтаҡ резервтәре булыуын һиҙенде».

Был ваҡытта, — тип дауам итә Мартин, — Тоньяҡ Корея һәм Ҡытай частәре Уньсинь районында Америка ғәскәрҙәренә удар яһанылар һәм дошман Пхеньянға һөжүм итә ҡалһа, ҡамалыуға эләкмәҫ есен Америка дивизияларын Чхончхоньган йылғаһына сигенергә мәжбүр иттеләр.

Американың беренсе кавалерия (мотомеханизациялы) дивизияһы сигенеүсе ғәскәрҙәргә ярҙам итеү есен, тоньяҡҡа табан хәрәкәт итә башланы; Американың Ялуцзян йылғаһына яҡын торған 24-се дивизияһы 50 милгә сигенде.

Унан ары Мартин күрһәткәнсә, был ваҡытта, Тоньяҡ Корея ғәскәрҙәренең Тоньяҡ Кореяның үҙәк өлөшөн алырға уйлағанлыҡтары һәм Кореяның тоньяҡ-көнбайыш өлөшөндә булған сағыштырмаса көсһеҙ ғәскәрҙәргә яһау есен етерлек тиклем көскә эйә булыуы тураһында билдәле булған.

«Был тәп хәрби иҫәптә ялылышыу арҡаһында», тип күрһәтә Мартин, Америка командованиеһенә Кореялағы һуғышты тиҙ тамамлау пландарын «спткә куйырға» тура килде. Америка ғәскәрҙәренә, тип яҙа ул, «Тоньяҡ Кореяның ҡаты ҡышын» кисерергә тура киләсәк».

Макартур штабы менән Япония хөкүмәте араһында йәшерен һөйләшеүҙәр

ШАНХАЙ, (ТАСС). Токионан хәбәр итеүҙәренә ҡарағанда, унда Ҡушма Штаттарҙың Япония менән хәрби килешеүе проектына ҡарата хәҙерге ваҡытта Макартур штабы менән Япония хөкүмәте араһында йәшерен һөйләшеүҙәр алып барылыуы билдәле булған.

Был хәрби килешеү проектында, Американың өс дивизиянан торған ғәскәрҙәре Японияны 30 йыл буйына оккупациялаясаҡтар һәм Япониялағы резервтәге полиция корпусы тип аталған корпустарҙы кешеләр һаны өс тапҡырға артасаҡ, тип күҙҙә тотола. Был корпус хәҙерге заман ҡоралы менән ҡоралландырыласаҡ һәм был корпустың Америка командованиеһе Берләшкән Милләттәр Ойошмаһы исеме менән йәшерен лә, ул фактик алғанда, АҠШ эгидаһы аҫтында буласаҡ. Килешеү проекты унан ары, Япония менән Коньяҡ Корея режиме араһында антикоммунистик пакт төҙөләсәк һәм Япония АҠШ тарафынан төҙөлгән агрессив Тымыҡ океан пактында ҡатнашасаҡ, тип күҙҙә тота.

Килешеү проектында ҡаралғанынса, Ҡушма Штаттар Япония ғәскәрҙәре өсөн бөтә кәрәкле ҡорал һәм Японияға кәм тигәндә 1 миллиард доллар бүлемдә хәрби заем бирәсәк.

БМО-ның экономик һәм социаль советендә

НЬЮ-ЙОРК, 15 ноябрь. (ТАСС). БМО-ның экономик һәм социаль Совете үҙенең нәүбәттәге сессияһын Сант-Ягола (Чилиҙә) сакырырға ҡарар итте. 11 делегация: АҠШ, Чили, Перу, Бразилия, Мексика, Франция, Индия, Пакистан, Иран, Бельгия һәм гоминдансы был тәкдимде яҡлап тауыш бирҙеләр. СССР, Польша, Чехословакия, Англия, Дания, Австралия һәм Канада уға ҡаршы тауыш бирҙеләр.

Аденауэрҙең халктан ҡуркыуы

БЕРЛИН, 16 ноябрь. (ТАСС). «Берлинер цейтунг» газетаһының хәбәр итеүенә ҡарағанда, Бонн «канцлере» Аденауэрҙе һаҡлау есен төҙөлгән махсус отряд 100 майорҙан, 100 обер-лейтенант һәм лейтенанттан, 100 унтер-офицерҙан һәм 100 гражданский кешенән торасаҡ. Аденауэр үҙенә пуляларҙан үтмәҫлек автомобиль эшләткән.

ИЗГЕ АНТ

Ант бирҙе йәш артиллерист,
Ант бирҙе тезгә суген,
Гвардия байрағын һәм
Пушка лафетын үбеп:
— Тыңла мине, тыуған ерем,
Тыңларыҡ ҡыр, ауылдар.
Торормон күҙҙәгем киреп,
Которһа ла дауылдар!
Сигенмәм бер ҡарышҡа ла,
Алға ҡарармын һәмәл,
Дошман күпме һарышһа ла,
Боролмам артҡа табан!
Ерҙең аҫты-өҫкә килер —
Мин урынымда торормон.
Ышан миңә, Тыуған илем,
Һинең тирә улың мин!
Дауыл ҡоторҙо. Өйермә —
Утлы үктары менән,
Егеттең башын эйергә
Унынсы тапҡыр килә.
Кинәгән ине лафеттә
Егеттең үпкән ҙәне.
Егет сыҡманы окоптан,
Ун ҡат яралы үҙе.
Пәшен уғы түгел, дошман
Ебәргән үлем уғын.
Күпме бирелергә ҡушҡан
Ватандың тирә улын...
Кинәгән һаман байраҡта
Егеттең үпкән ҙәне.
Яңғырап торған тирә-яҡта
Егеттең ҡаты — һүҙе:
— Ерҙең аҫты-өҫкә килер,
Мин урынымда торормон.
Ышан миңә, Тыуған илем,
Һинең тирә улың мин!
Дошмандың һуңғы һөжүмен
Ташлағас егет иҙеп,
Лафеттә күргән үҙенең
Ҡанын һәм үпкән ҙәне...
Ант бирә әлекке туҫы,
Ант бирә тезгә суген.
Ураҡ-сүкешле, алтын сүҙле
Күсмә байраҡты үбеп:
— Тыңла мине, Тыуған ерем,
Тыңла, бар донъя йөҙө,
Тынла һин дә, дошман өйөрө,
Ябай эшсенең һүҙен:
Мин ҡалам көрәшсе булып,
Ҡеүәселәр сафында.
Эшләр арыу белмәй ҡулым
Тыныс тормош хаҡына.
Ирк бирмәбеҙ дошманға
Сәсергә ҡотһоҙ ялҡын.
Сөнки —
Сталин килә алдан
Етәкләп донъя халҡын!

Шәриф Бикҡол.

ТӨП УДАР КӨС БУЛДЫ

Бына бөгөн, артиллерия көнөн
Шатлыҡ менән байрам иткәндә,
Күҙ алдына баҫа ауыр йылдар,
Ҡанлы көрәш менән үткәндәр.
Көнбайыштан илем горизонтын
Ҡаплағанда һуғыш болото,
Илбаҫарҙар мәкер уйҙар менән
Килгән сакта туптар олотоп,
Төп удар кес булып артиллерия
Ер тетрәтте алғы сафтарҙа,
Ил яҙмышын яҡлап, ҡандар түгеп,
Ауыр көрәш барған саҡтарҙа.
Көрәштарҙә данлы ецеү яулап,
Һынау үтте һуғыш ҡырында.
Ил һоҡланды артиллеристарҙең
Гүзәл уңыштары турында.
Бөгөн дә әле халҡым ғорурлана
Данлы ецеүебеҙ турында.
Әҙме фашистарҙең башы ҡалды
Канонада булған урында.
Фашист йыртҡыстарын тар-мар итеп,
Армиябыҙ тағы дан алды.
Артиллерия ауыр көрәштарҙә
Төп удар кес булып һаналды.

Гизел Идрис.

Башҡорт государство педагогия институтының йәҙҙәрсә студенттәре һайлау участкаларында агитатор булып эшләйҙәр. Улар һайлаусыларға Һайлау Законын аңлаталар.

Һүрәттә (һулдан уңға): институттың тарих факультеты студенттәре — Рафаэт Байтимеров, Нанлә Әхмәтьянова, Нина Антипина иптәштәр.

М. Әхмәтьянов фотоһы.

Культура-ағартыу учреждениеләре һайлауҙарға әҙерлек осоронда

Хеҙмәтсәндәрҙең культура кимәлдәрен күтәреүҙә, миллионлаған халҡ массаһын партиябыҙҙың һәм хөкүмәтебеҙҙең ҡарарҙарын тормошҡа ашырыуға туплауҙа культура-ағартыу учреждениеләре ҙур әһәмиәткә эйә булып торалар. Хәҙер, урынлағы Советтарға һайлауҙарға әҙерлек осоронда культура-ағартыу учреждениеләренең роле тағы ла күтәрелә.

Был серьез һәм яуаплы бурыстарҙы үтәү юлында Стәрлетамаҡ районының культура-ағартыу учреждениеләре ҙур ғына эштәр алып баралар.

Райондың культура-ағартыу учреждениеләрен ҡышҡа әҙерләү есен колхоздар һәм ауыл Советтәре араһында социалистик ярыш киң йәйелдереле. 12 ауыл клубының 6-һына капиталь ремонт, ҡалғандарына ағымдағы ремонт үҙғарылды. 20 уҡыу өйөнөн 8-енә капиталь ремонт, ҡалғандарына ағымдағы ремонт үҙғарылды. Преображенский һәм Красноярский ауыл Советтәренда яны уҡыу өйҙәре асылды. Улар кәрәкле мебелдәр менән йыһазландырылғандар. Бөтә клубтар һәм уҡыу өйҙәренә лә ҡышҡы сезонға етерлек күләмдә утын әҙерләнеп, ташып куйылған. Хәҙер беҙҙең райондың культура-ағартыу учреждениеләре ҡышҡа әҙерлектә тулыһынса тамамланылар, тип әйтергә мөмкин.

Был һайлауҙарға әҙерлектең беренсе көндәренән үк колхозсылар араһында культура-ағартыу эшен кин йәйелдереп ебәрергә мөмкинлек бирҙе. Ауыл клубтарында һәм уҡыу өйҙәрендә агитпункттар асылды. Улар большевиктар партияһы һәм хөкүмәтебеҙ етәкселәренең портреттәре һәм лозунгылар менән бизәлгәнләр, газета һәм журналдар менән тәьмин ителгәндәр. 31 урында һайлаусыларға справкалар бирөү өстәлдәре булдырылды. Эште яҡшы ойоштороған культура-ағартыу учреждениеләренән Золотоношка ауыл клубын (мөдире иптәш Некоз), Наумовка ауыл клубын (мөдире иптәш Степанов), Аллағуат уҡыу өйөн (мөдире иптәш Аблеева), Талалаевка ауыл клубын (мөдире иптәш Дмитриева) һәм башҡаларҙы күрһәтеп китергә мөмкин. Был клубтарҙа һәм уҡыу өйҙәрендә үҙ әшмәкәрлек түңәрәктәре өҙлекһеҙ эшләйҙәр һәм һайлаусыларҙы хеҙмәтләндерәләр, систематик рәүештә колхозсылар есен лекциялар, докладтар һәм беседалар үҙғарыла.

Районда 15 ауыл лекторияһы һәм район культура-ағартыу бүлеге әҙерләнгән 64 кешенән торған лекторҙар группаһы эшләй. Колхоздарҙа һәм МТС-тарҙа лекциялар һәм докладтар махсус план менән үткәрелә. Һуңғы көндәрҙә колхозсылар араһында «Коммунизмдың бейек төҙөлөштәре», «СССР Конституцияһы — донъяла иң демократик конституция», «Общественный малсылыҡты үҫтереүҙең өс йыллыҡ планы» һәм башҡа темаларға докладтар һөйләнде. Уҡытыусыларҙан Голощапов, Виноградов иптәштәр, район мәғариф бүлеге мөдире иптәш Чанышев, Александров һәм башҡа иптәштәрҙең докладтарын колхозсылар ҙур ҡыҙыҡһыныу менән тыңлайҙар. Был иптәштәр һуңғы өс ай эсендә генә 10—14-әр лекция уҡыпылар.

Районда 32 драма һәм хор түңәрәге ойошторолған. Унда өс йөҙгә яҡын колхозсы йәштәр һәм ауыл интеллигенцияһы ҡатнаша. Художестволы үҙ эшмәкәрлек түңәрәктәре агитпункттарҙа һайлаусылар өсөн унарлаған концерт һәм спектаклдәр күрһәтеүҙәр ҙә инде.

Һайлауҙарға әҙерлек осоронда районың библиотекалары китап пропагандаһын ҙур ғына эштәр алып баралар. Район үҙәге библиотекаһы совет яҙыусыларының ин яҡшы әҫәрҙәренән торған 30 күсмә библиотека ойоштороп ауылдарға оҙатты. Золотоношка ауыл библиотекаһы ла Шевченко исемендәге колхоздың бригадаларына 4 күсмә библиотека ойоштороҙо. Покровка ауыл библиотекаһы китап уҡыусылар өсөн «Совет эҙәбите — тыныслыҡ өсөн көрәшсе» тигән темаға беседа үҙғарҙы. Былар бөтәһе лә китап уҡыусыларҙың һанын арттырыуға килтерҙе.

Райондың культура-ағартыу работниктәре хеҙмәтсәндәр менән байланышты нығытыу һәм урынлағы Советтарға һайлауҙарҙы юғары ойошҡанлыҡ менән үтәрыу өсөн бөтә көстәрен һалаҫаҡтар.

Б. Вилков,
Стәрлетамаҡ район культура-ағартыу бүлеге мөдире.

Яуаплы редактор
F. F. ҒАФАРОВ.

СССР граждандары ял итеүгә хоҡуҡ менән тәьмин ителгәндәр

Күп миллионлы совет халҡы урындағы Советтарға һайлауҙарға ғайәт ҙур политик һәм хеҙмәт күтәренеше менән әҙерләнә.

Урындағы Советтарға һайлауҙар беҙҙә донъяла иң демократик конституция булған Сталинса Конституция нигеҙендә үтәсәк.

Сталинса Конституция хеҙмәтсәндәргә бөтә хоҡуҡтарҙы тәьмин итә. Капиталистик илдәрҙең береһендә лә хеҙмәтсәндәр был хоҡуҡтар менән файҙаланмайҙар.

Беҙҙең Советтар Союзында бөтә граждандарға хеҙмәткә, ялға, белем алыуға, картлыҡ көнөндә, шулай уҡ ауырған йәки эшкә яраҡлылығын юғалтҡан хәлдә материаль яҡтан тәьмин итеү хоҡуҡы бирелгән. Сталинса Конституция был закондарҙы һүҙҙә әйтеү, конституцияла ҡағыу менән генә ҡалмай, ә бәлки уны тормошҡа ашыра.

Илебеҙҙең бөтә граждандарына ял итеү хоҡуҡы бирелеү көндәр тураһында сталинса конституция күрһәткән ин асыҡ моменттарҙың береһе булып тора. Был ял Сталинса Конституцияның 119-сы статьяһы менән нығытылған. Был статьяла былай тип әйтелә:

«СССР граждандарының ял итергә хоҡуҡы бар.

Ял итеүгә хоҡуҡ эшселәр һәм хеҙмәткәрҙәр есен һигеҙ сәғәтлек эш көнө хуҡыҡҡы менән, эштә шарттары ауыр булған цехтарҙа — ете сәғәтлек тиклем ҡыҫҡартыу менән, эшселәргә һәм хеҙмәткәрҙәргә эш хаҡын һаҡлап, йыл һайын отпускалар бирөү менән; бик күп һанлы санаторияларҙы, ял итеү йорттарын, клубтарҙы хеҙмәтсәндәргә хеҙмәт күрһәтеү есен бирөү менән тәьмин ителә».

Беҙҙең илдә һәр бер эшсе һәм хеҙмәткәр йыл һайын кәмендә ике аҙналыҡ отпуска менән файҙалана. Күп кенә профессия работниктәре тауы ла озағыраҡ ваҡытҡа отпуска алалар. Шуның менән бергә хеҙмәтсәндәр отпуска ваҡытҡары есен тулыһынса эш хаҡы алалар.

Совет государствоһы илебеҙҙәге хеҙмәтсәндәргә, уларҙың теләктәренә һәм һауығыуҙарына ҡарап, ял итергә һәм дауаланырға мөмкинлек бирә. Был маҡсат менән Совет хөкүмәте бик күп санаторийлар һәм ял йорттары асты.

Беҙҙең Советтар Союзында санаторийлар һәм ял йорттары күпләген кем генә белмәй? Кавказ һәм Крымдың гүзәл ҡара диңгеҙ ярҙары буйҙарында, Балтик буйындағы ҡарағай урмандарында, Карелияла һәм Барнаул тауы итәктәренә, Себер далаларында, Украина бакҡалары араһында, матур Урал күләре буйҙарында, азаҡ кенеп, беҙҙең Башҡортостан республикаһында ғайәт күп һанлы гүзәл курорттар, санаторийлар һәм ял йорттары бүленә һәр кемгә биҙәлә. Уларҙа һәр йылда миллионлаған хеҙмәтсәндәр ял итәләр һәм дауаланалар. Хәҙерге ваҡытта Советтар Союзында барлыҡ профсоюздар ҡарамағында ғына өс йөҙҙән артыҡ санатория һәм бик күп йөҙҙән артыҡ ял йорто бар. Уларҙа 1949 йылда 2 миллион 100 мең эшсе ял итте һәм дауаланды.

Беҙҙең Башҡортостан республикаһы хеҙмәтсәндәрҙең һауығыуын һаҡлау предприятиеләре булған курорт һәм ял йорттары менән күренекле урын тота. Беҙҙә Шафран, Аксаков, Чехов, Башҡортостандың 15 йыллығы исемендәге Йоматау санаторийҙары, Янған-Тау, Красноусольск һәм башҡа дауаланыу йорттары һәм бик күп ял йорттары бар. Уларҙа күп меңдәрсә хеҙмәтсәндәр дауаланалар һәм ял итәләр.

Бына Йоматау санаторияһы. Ул Өфөнән алыҫ түгел, бары егерме биш километрҙа ғына, Дим буйында ҡоро һауалы, юғары ерҙә һалынған. Уның ҙур аҡ корпустары, аллеялары, уның майҙандары һоҡланғыс матур күренеш бирәләр. Был санатория йылға 11 ай буйына хеҙмәтсәндәрҙең һауығыуын нығытыу урыны булып тора. Хәҙер һалҡын кендәр килә. Ләкин санатория үҙ эшен дауам итәсәк. Бөгөнгө кендә лә унда 300-ҙән артыҡ хеҙмәтсән дауалана. Уларға дауаланыуға, ял итеүгә бөтә шарттар тыуҙырылған. Культуралы ял, күңел асыу һәм башҡалар тәьмин ителгән. Бында йыш ҡына докладтар, лекциялар була, кен аралаш кино-картиналар күрһәтелә, концерттар бирелә. Бында кемдәр генә юҡ, бөтәһе хеҙмәтсәндәр, социалистик төҙөлөштән тере йәки был участкаларында эшләүселәр, совет патриоттары.

Беҙ ял итеүселәрҙең байтағын күрҙек. Бында беҙ Өфө тау оборудованиеләре заводы слесаре Василий Пикитинды, Нуриман һәл ағыҙыу контораһы эшсеһе Фималетдин Сахауетдиновты, Краснокам районы ферма мөдире Валикаевте, бәртекле ашлыҡ совхозы полеводы Ғәбдрәхман Өхмәдуллинды, лесник Сөләймановты Асрарҙы, натураль-каучук заводынан Сабиров Хәйдәрҙе һәм башҡа бик күптәрҙе күрҙек. Улар бөтәһе лә Сталинсе Конституцияның 119-сы статьяһы нигеҙендә ял итәләр, дауаланалар. Улар араһында Ҡариҙел районынан килгән урман эшсеһе Пастухов Алексей Михайлович беҙҙең итибарҙы үҙенә айырыуса йәлеп итте.

— Мине хәҙер 68 йәш, — ти Алексей Михайлович, — ләкин мин әлекке ваҡытта, батша заманында ял итеүҙең нәмә икәнен дә белмәй инем. Ул саҡтарҙа эшсе кешенең ғәмүмән ял итеүен белмәй инем. Өхәҙер мин бына ниндәй яҡшы курортта ятам. Был—совет хөкүмәтенен, бөйөк дуҫыбыҙ иптәш Сталиндың кеше тураһында хәстәрлек күреүенең йәнле шаһите, — ти ул.

Ҡарт эшсе иптәш Пастуховҡа был санаторияға килеү есен путевканы государство биргән. Беҙҙең совет государствоһы был путевкаларҙы йөҙ меңдәрсә хеҙмәтсәндәргә бирә. Санаторияларға бирелгән бөтә путевкаларҙың 20 процентын, ә ял йорттарына бирелгән путевкаларҙың 10 процентын хеҙмәтсәндәргә бөтөнләй буш бирелә. Эшсе һәм хеҙмәткәрҙәр профсоюз ойошмалары тарафынан бирелгән путевкалар хаҡының бары 30 процентен генә үҙҙәре түләйҙәр, ә 70 процентын государство тарафынан түләнә.

Беҙҙең социалистик илебеҙҙә хеҙмәтсәндәрҙең һауығыуы тураһында сталинсе хәстәрлек бына ошолай тормошҡа ашырыла. Кеше тураһында былай хәстәрлек капиталистик илдәрҙең береһендә лә юҡ һәм капитализм йәшәгәндә буласаҡ та түгел.

М. Бикбулатов.

„КУЛЬТУРА И ЖИЗНЬ“ газетаһына 1951 йылға подписка ҡабул ителә

«Культура и жизнь» — ВКП(б) Үҙәк Комитетенең пропаганда һәм агитация бүлегенең газетаһы.

Газетала: партия ойошмаларының идеологик һәм агитацион-пропагандистик эше, общественный фан, художестволы әҙәбиәт, тәнҡит, искусство, радио, кино, театр мәсьәләләре; культура-ағартыу учреждениеләренең, юғары һәм урта мәктәптәрҙең эше яҡтыртыла; ин яҡшы агитацион-пропагандистик работниктарҙың тәжрибәһе тураһында мәҡәләләр, пропагандистарға әрҙәмә мәҡәләләр баҫылалар, үҙәк һәм урындағы газеталарға һәм журналдарға күрһәтеүҙәр нәшр ителәләр; политика, фән һәм культура мәсьәләләре буйынса яңы совет һәм сит ил китаптарына рецензиялар бирелә.

«Культура и жизнь» газетаһы айға өс тапҡыр сыға.

Подписка хаҡы: 12 айға — 18 һум, 6 айға — 9 һум, 3 айға — 4 һум 50 тин. Подписка бөтә урындарҙа ла, почтала, «Союзпечать» бүлектәрендә һәм предприятиеләрҙә, учреждениеләрҙә һәм ойошмаларҙа матбуғат таратыусылар тарафынан ҡабул ителә.

„Кызыл Башкортостан“
газетаһына 1951 йылға подписка ҡабул ителә

Подписка хаҡы: бер йылға—60 һум, 6 айға—30 һум, 3 айға—15 һум, 1 айға—5 һум.

Подписка „Союзпечать“ бүлектәрендә, почталарҙа, шулай уҡ заводтарҙа һәм фабрикаларҙа, уҡыу йорттарында һәм учреждениеләрҙә, совхоздарҙа һәм колхоздарҙа подписка буйынса общественный уполномоченныйҙар тарафынан ҡабул ителә.

Редакцияның адресы: Өфө ҡалаһы. Барл Маркс урамы, 25. Телефон номерҙәре: яуаплы редактор урынбаҫары — 2-83-87, секретариат — 2-78-48, партия тормошо һәм пропаганда бүлектәре — 2-72-26, информация һәм совет төҙөлөше бүлектәре — 2-80-49, ауыл хужалығы һәм промышленность бүлектәре — 2-86-29, хеҙмәтсәндәр хаттары, культура һәм тормош бүлектәре — 2-90-22.

ДО 1157 Өлкә газета-журналдар типографияһы. Тираж 25,000.

Бөтә илдәрҙең пролетарҙәре, берләшегеҙ!

КЫЗЫЛ БАШКОРТОСТАН

ВКП(б)-ның Башҡортостан Өлкә һәм Өфө ҡала Комитеттәре, Башҡорт АССР-ы Верховный Совете һәм хеҙмәтсәндәр депутаттарының Өфө ҡала Советы органы.

32-се ЙЫЛ СЫҒА.

1950 йыл
№ 232 (8689)
21
НОЯБРЬ
шишәмбе

ХАҠЫ 20 тин.

Алда торған һайлау ул ябай һайлау ғына түгел, иптәштәр. Был, ысынлап та, беҙҙең эшселәребеҙҙең, крәстиәндәребеҙҙең, интеллигенциябыҙҙың бөтә халҡ байрамы. Бындай ысынлап та иркле һәм ысынлап та демократик һайлауҙар донъяла бер ваҡытта ла, бер ваҡытта ла булғаны юҡ әле! Тарих бүтән бындай миҫалды белмәй.

И. СТАЛИН.

Тракторҙарҙы ремонтлау—государство әһәмиәтендәге кисектергеһеҙ эш

Плебеҙҙең социалистик ауыл хуҡалығы алдынғы һәм йәүәтле техникаға бай. Беҙҙең үҫә барған социалистик промышленностебеҙ, һуғыштан һуңғы сталинсе биш йыллыҡ планды уңышлы үтәп, ауыл хуҡалығына һәр йыл һайын, әленән-әле күберәк тракторҙар, комбайндар һәм башҡа бик күп төрлө машиналар бирә. Шул иҫәптән республикабыҙҙың ауыл хуҡалығы ла йыл һайын яңы һәм камиллаштерелгән техника менән байытылып бара. Тик быйыл ғына МТС-тар, ЛЗС-тар йәҙҙәрсә яңы тракторҙар, комбайндар һәм бик күп һанда тағылма инвентарҙәр алдылар.

Ауыл хуҡалығы производствоһының техника менән артабан байытылыуы механизаторҙарҙың яуаплылығын кәсәйтеүҙе талап итә. Ауыл хуҡалығында йәүәтле техниканың бөтә бай арсеналын тулыһынса тәҙәк көйләп тотоу һәм шуның менән ауыл хуҡалығы эштәренең бөтә тәрәҙәһен иң яҡшы агротехник срокта үтәүҙе тәьмин итеү—МТС һәм совхоз коллективтәренең намыҫ эше булып тора.

Машина-тракторҙы паркын һаҡлыҡ менән тотоусы һәм техник тәрбиәсе даими ойоштороусы урындарҙа быйыл баҫыу эштәре уңышлы үтәлде. Республиканың байтаҡ МТС-тары тракторҙы эштәренең йыллыҡ планын срогынан алда арттырып үтәнеләр. Алдынғы МТС-тар быйылғы көҙгө-ҡышҡы ремонт осоронда тейешле әҙерлек менән ҡаршыланылар. Мәҫәлән, Таймас МТС-ында был эште урожай йыйнау осоронда уҡ башланылар. МТМ бинаһы ремонтланды, ҡартыллы, йылытылды. Ремонт эштәренә бригадно-узловой метод менән ойоштороҙолар. МТС коллективе Октябрь революцияһының 33 йыллығына 7 трактор, 30 сәскес, 26 культиватор, 17 лущильник, 7 тракторҙы һабаның ремонттан сығарырға йөкләмә алғайны. Коллектив йөкләмәләрен намыҫ менән үтәне.

«Тракторҙарҙың һәм машиналарҙың бик зур паркы булыуы ер органдарын был химмәтле машиналарҙы тәртиптә хәлдә тотоуға, уларҙы ваҡытында ремонтлауға, эштә уларҙы ҡыуа-күпме яҡшыраҡ файҙаланыуға мәжбүр итергә тейештә ине шикелле. Был өлкәлә улар тарафынан ни эшләнелә? Үкенескә ҡаршы, бик аҙ эшләнә. Тракторҙарҙы һәм машиналарҙы һаҡлау кәнәғәтләнерлек түгел. Ремонт та кәнәғәтләнерлек түгел, сөнки ремонттың нигеҙе капиталь ремонт түгел, ә ҡаҙмалы һәм урта ремонт булырға тейешлеген әлегә тиклем аппарға теләмәйҙәр. Ә инде тракторҙарҙы һәм машиналарҙы файҙаланыуға киләһе, был эштең кәнәғәтләнерлек хәлгә булмауы шул тиклем асыҡ һәм һәр кемгә билдәле, хатта ул нисбәт итеп тороуға ла мохтаж түгел». (И. Сталин).

Бүп кенә МТС-тарҙың етәкселәре тракторҙарҙы ремонтлау эшенә яуапһыҙ ҡарайҙар. Мәҫәлән, Бурлы, Урмаҙ, Әбдрәшит, Ерекле МТС-тарында тракторҙар, үҙған йыл нисбәр ремонтланыу һәм эш ваҡытында тейешле техник-тәрбиә булмау арҡаһында кәнәғәтләнерлек эшламәнеләр. Был МТС-тарҙың етәкселәре быйыл да нисбәтә эшләүҙәрен дауам иттерәләр. Бында һуңғы ваҡытҡа тиклем ремонт мастерскойҙарын әҙерләмәнеләр, станоктар, слесарь-монтаж инструменттәре тәртиптә китерелмәгән, кәрәк тиклем ремонт материалдары, запас частәр булдырылмаған.

Быға тиклем республикала алдынғы тип һанәлә̀нгән килгән Бүздәк һәм Йәрмәкәй МТС-тарының етәкселәре Карепанов һәм Клименков иптәштәр зә быйыл көҙгө-ҡышҡы ремонт осорон бөтөнләй әҙерлекһеҙ ҡаршыланылар. Йәрмәкәй МТС-ында МТМ ремонтланмаған, баҫыуҙан алып ҡайтҡан машиналарҙы ҡуйырға тейешле урын әҙерләнмәгән, станоктар төҙәк түгел. Ремонтта эш нормаһы ҡаралмаған. Ремонтсылар өсөн дөйөм торлаҡ һәм ашхана ойошторолмаған. Ә Бүздәк МТС-ында хатта ремонт графигы ла яҡшылап төҙөлмәгән. Запас частәр һәм ремонт материалдары бөтөнләй юҡ тип әйтерлек. Көрәкле тиклем яғыулыҡ ташылмаған. Хеҙмәттең яңы, прогрессив методтарын ҡулланыу тураһында хәстәрлек күрмәйҙәр.

БАССР Ауыл хуҡалығы министерствоһының ремонт заводтары ла ҡәнәғәтләнмәҫлек эшләйҙәр. Был министерствоға ҡараған «Ремтрест» управляющие иптәш Трапезников ремонт заводтары менән нәсар етәкселек итә, уларҙың эшендәге серьез етешһеҙлектәргә киләшеп ҡарай. Дәрес, был заводтарҙың байтағы ремонт эшенә башланы. МТС-тарҙан заказдар за килеп тора. Ләкин эштең темпы ла, сифаты ла бик түбән. Мәҫәлән, Өфө ремонт заводы Ермолаевка МТС-ына 3 мотор ремонтлап биргән. Э тикшерә башлағас, был моторҙарҙы яңынан ремонтларға кәрәк булды. Стәрлетамаҡ, Бөрө заводтарында ла ошондай уҡ нәсар сифатлы продукция биреү дауам итә. Э «Ремтрест» управляющие иптәш Трапезников сифат өсөн кәрәште ҡағыҙ артынан ҡағыҙҙар яҙыу менән, ҡоро администраторлыҡ һәм ҡатлы-ҡатлы шелтәләр әләшеү менән алыштыра.

Республикала машина-трактор паркын ремонтлауҙағы был серьез етешһеҙлектәр БАССР Ауыл хуҡалығы министерствоһына билдәле. Ысынлап та, ремонт эштәре бөтә урындарҙа ла 1 октябрҙә уҡ башланырға тейеш ине. Хәҙер ноябрь айының ла тәүге яртыһы үтте. Э министерствоның ремонт бүлеге начальнигы иптәш Петряков ремонт графигын МТС-тарға тик ошо көндәрҙә генә ебәргән. Тимәк, министерствоның үҙ аппаратында әле бүлһа бөтәрелмәгән канцеляр-бюрократик метод ремонт эшен һуҙыуға алып бара. Көҙәмтәлә ремонт эшенә октябрь айы графигне хурлыҡлы рәүештә өҙәлде.

Тракторҙарҙы ремонтлау эшен артабан һуңлатыуға һис бер нигеҙ юҡ. Станоктарҙы, йыһаздарҙы, приборҙарҙы, инструменттәрҙе иң ҡыҫҡа срокларҙа тәртипкә килтерергә, детальдәрҙе кәрәкле запасын булдырырға, мастерскойҙарҙы, дөйөм торлаҡтарҙы һәм ашханаларҙы тәртипкә килтерергә кәрәк.

Шул уҡ ваҡытта ремонт производствоһы культураһын күтәреү, яңы, камиллаштерелгән технологияны индереү, хеҙмәттең алдынғы стахановсы методтарын ҡулланыу өсөн көрәш ойоштороларға тейеш. Бында Ауыл хуҡалығы министерствоһы аппаратындағы, МТС-тарҙағы инженер-техник работниктәр ремонтта эшләүсе механизаторҙарға эшлекле ярҙамға килергә бурыслылар.

Хеҙмәтсәндәр депутаттарының урындағы Советтәренә һайлауҙарға әҙерләнеп, ауыл эшсәндәре бик зур һәм түҙәл патриотик эш әҙерләре күрһәтәләр. Шишмә районы Ново-Троицк МТС-ы коллективе машина-трактор паркын ремонтлау планын срогынан алда һәм юғары сифатлы итеп үтәү тураһында республикабыҙҙың бөтә механизаторҙарына мөрәжәғәт итте һәм ВКП(б) Өлкә Комитеты бюроһы уны хупланы. Шунын менән бергә, ВКП(б) Өлкә Комитеты бюроһы партияның райкомдары секретарҙарҙарын, МТС, ЛЗС һәм ЛМС директорҙарын һәм уларҙың политик эш буйынса урынбаҫарҙарын тракторҙарҙы, комбайндарҙы һәм тағылма инвентарҙәрҙе ремонтлау планын срогынан алда һәм яҡшы сифатлы итеп үтәүҙе тәьмин итергә мәжбүр итте. Ремонт эштәләре араһында социалистик ярышты кин йәйелдерергә күшты.

Ауыл партия ойошмалары быны был патриотик күтәрелештең башында торон бөтә урында ла машина-трактор паркын сифатлы итеп ремонтлауҙы тәьмин итергә тейештәр. Улар механизаторҙар араһында массовый-политик эште ойоштороро, социалистик ярыш менән большевиктәрсә етәкселек итергә бурыслылар.

БАССР Министрҙәр Советендә һәм ВКП(б) Өлкә Комитетендә

1950 йылдың октябрь айында республика промышленность предприятиеләренең социалистик ярыш йомғаҡтары тураһында

БАССР Министрҙәр Совете һәм ВКП(б) Өлкә Комитеты бюроһы республика промышленность предприятиеләренен 1950 йыл октябрь айындағы эш йомғаҡтарын тикшерҙе. Октябрь айында производство планын үтәү өсөн барған социалистик ярышта Белорет металлургия комбинаты (директоры иптәш Овчаренко, ВКП(б) Үҙәк Комитеты парторгы иптәш Конев, завод комитеты председателе иптәш Трегубенков) еңеүсе тип табылды.

БАССР Министрҙәр Советенен һәм ВКП(б) Өлкә Комитетенең ҡусма Ҡызыл Байрағы Белорет металлургия комбинатына бирелде.

Шулай уҡ «Башзападнефтеразведка» тресының, Өфө Ленин орденле нефть эшкәртеү, Ишембай нефть эшкәртеү һәм Белорет ҡорос-сыбыҡ заводтарының һәм Өфө кабель, электр оборудованиеләре, тау оборудованиеләре һәм яҙыу машиналары заводтарының, Өфө тимер юлы Стәрлетамаҡ бүлексәһенең, Өфө радиомеханика, фанера, судноларҙ ремонтлау, синтетик заводтарының һәм ҡамыт-ышғырсаҡ фабрикаһының яҡшы эшләүҙәре билдәләнде.

КОММУНИСТӘР МЕНӘН ПАРТИЯҺЫҘҘАРҘЫҢ СТАЛИНСЕ БЛОГЫ КАНДИДАТТАРЫ

Завод коллективенең кандидаттары

Тау оборудованиеләре заводы эшселәренен, инженер-техник работниктәренең хеҙмәтсәндәр депутаттарының Өфө ҡала һәм Киров район Советтәренә депутатлыҡҡа кандидаттар күрһәтеүгә арналған дөйөм йыйылышы зур берҙәмлек менән үтте.

Беренсе һүҙҙе ҡойоу цехы начальнигы иптәш Горовенко алды. Ул былай тине:

— Иптәштәр, мин хеҙмәтсәндәр депутаттарының Өфө ҡала Советенә депутатлыҡҡа беренсе кандидат итеп беҙҙе коммунизм еңеүҙәренә рухландырыусы һәм ойоштороусы, дөньяла иң ҡәҙерле һәм бөйөк Сталинде күрһәтәм. Йыйылыштға ҡатнашыусылар был һүҙҙәрҙе озаҡҡа һуҙылған көсле алҡыштар менән ҡаршыланылар.

Өфө ҡала Советенә депутатлыҡҡа кандидат итеп шулай уҡ бер тауыштан заводтың директоры Яков Васильевич Апкин, Башҡорт АССР-ы Верховный Совете Президиумы председателе Фәйзерахман Зәғфуран улы Зәғфуранов, заводтың стахановсыһы, слесарь Мәхәмәт Мәләк улы Бабичев, стахановсы, электросварщик Евгений Николаевич Волостнов, ер эштәрен башҡарыу бригадаһы бригадире Миңнеямал Закир ҡыҙы Юнусова иптәштәр күрһәтелде.

Йыйылыш хеҙмәтсәндәр депутаттарының Киров район Советенә депутатлыҡҡа кандидаттар итеп заводтың инструменталь цехының алдынғы заточнигы Александр Трофимович Зиновьев, өлкән табельщица Нина Тихоновна Львова, токарь Хәсән Мәбәрәк улы Мозафаров, техник-калькулятор Вера Петровна Барабанова, ВКП(б)-ның Киров райкомы пропаганда һәм агитация бүлеге мөдире Рәхмәтуллина, ВКП(б)-ның Киров райкомы секретаре Киреева иптәштәрҙе күрһәтте.

Ғ. Идрисов.

Интеллигенция вәкилдәре

Башҡорт государство педагогия институты уҡытыусыларының һәм студенттәренең Өфө ҡала Советенә депутатлыҡҡа кандидаттар күрһәтеүгә арналған йыйылышы булды.

Йыйылышты уҡытыусы иптәш Биглов асты һәм беренсе һүҙҙе тел һәм әҙәбиәт факультеты студенте, Сталин стипендиаты Ғ. Әмировҡа бирҙе.

— Мин, — тине ул, — Өфө ҡала Советенә депутатлыҡҡа кандидат итеп халҡыбыҙ иң яҡын, иң һөйөклө юлбашсыһы, бөтә фәндәр корифейе иптәш Сталинде күрһәтәм. Беҙҙең илебеҙ иптәш Сталин өтәкселегендә көндән-көн алға, зур еңеүҙәргә — коммунизмға табан бара.

Иптәш Әмировтың был тәҡдиме көсле алҡыштар менән ҡаршыланды.

Ҡала Советенә депутатлыҡҡа кандидат итеп, политик һәм фәнни белемдәр таратыу Обществоһының республика бүлексәһенең яуаплы секретаре С. Авзянов, педагогия фәндәре кандидаты, институт директоры Ғ. Вәлиев, философия фәндәре кандидаты, доцент Г. Масленников, комсомол комитеты секретаре Г. Саляева иптәштәр күрһәтелде.

М. Ғәйнуллин,
институт студенте.

8 март исемендәге фабриканың коллективе ҡала Советенә депутатлыҡҡа беренсе кандидат итеп бөйөк СТАЛИНДЕ күрһәтте

Көндәгә сменанан һуң фабриканың эшселәре, инженер-техник работниктәре һәм хеҙмәткәрҙәре иң зур цехтарҙың береһенә — дүртенсе цехҡа йыйналдылар.

Йыйылышты фабком председателе иптәш Макаров асты. Кесле алҡыштар аҫтында почетлы президиумға, башында иптәш Сталин торған ВКП(б) Үҙәк Комитетенең политбюроһы һайланды.

Хеҙмәтсәндәр депутаттарының Өфө ҡала Советенә депутатлыҡҡа кандидаттар күрһәтеү буйынса беренсе һүҙҙе баш инженер иптәш С. Помялов алды.

— Иптәштәр,—тине ул, — мин Өфө ҡала Советенә депутатлыҡҡа үҙебеҙҙең беренсе кандидатыбыҙ итеп беҙҙе еңеүҙәрҙән-еңеүҙәргә алып барыусы, һөйөклө юлбашсыбыҙ һәм учителебеҙ иптәш Сталинде күрһәтәм. Йыйылышта ҡатнашыусылар был һүҙҙәрҙе кесле алҡыштар менән ҡаршыланы.

— Бөйөк Сталин өтәкселегенда, — тип һүҙен дауам итә иптәш Помялов, — беҙҙең халҡыбыҙ алға, коммунизмға табан ышаныслы рәүештә бара.

Эшселәр, инженер-техник работниктәр һәм хеҙмәткәрҙәр был тәҡдимде кесле алҡыштар менән хупланылар.

Икенсе булып һүҙ алыусы баш механик М. Оскотский ҡала Советенә депутатлыҡҡа кандидат итеп ВКП(б)-ның Жданов райкомы секретаре иптәш М. Фәхретдинованы; сығыш яһаусы цех начальнигы урынбаҫары Козлова фабриканың мастере иптәш Фәүзия Йәғәлычеваны; бүлек работнигы Голубева партком секретаре иптәш Седыхты күрһәттеләр.

Эшселәр, трибунаға береһе артынан икенсеһе сығып, кандидатураларҙы ҡайнар яҡланылар.

— Мин, — тине өлкән механик Ахунйәнов, — 35-се номерле һайлау округы буйынса ҡала Советенә депутатлыҡҡа кандидат итеп фабриканың директоры иптәш Х. Сиразиевте күрһәтәм. Ул беҙҙең предприятиене өлгөлөктәй сығарҙы. Фабрика хәҙер производство пландарын үтәп бара.

Йыйылыш шулай уҡ Жданов район Советенә депутатлыҡҡа кандидаттар итеп ВКП(б)-ның Жданов райкомының беренсе секретаре А. Герасимов, фабриканың иң яҡшы стахановкаһы Ш. Нуриева, эшсе Е. Архипова һәм цех начальнигы М. Федорова иптәштәрҙе күрһәттеләр.

Шул уҡ йыйылышта доверенныйҙар һайланды.

Берҙәмлек демонстрацияһы

Черниковск. Нефть эшкәртеүселәрҙең ҡала Советенә депутатлыҡҡа кандидаттар күрһәтеүгә арналған йыйылышы зур күтәренкелек менән үтте. Кәндәгә сәғәт 12. Заводтың эшселәре, инженер-техник работниктәре механик цехына йыйналдылар. Завод парткомының секретаре иптәш Минасян йыйылышты асып, беренсе һүҙҙе завод комсомол комитеты секретаре иптәш Грязновка бирҙе. Ул ҡала Советенә депутатлыҡҡа иң беренсе кандидат итеп, хәлктәрҙың һөйөклө юлбашсыһы иптәш Сталинде күрһәтте. Был тәҡдим озаҡҡа һуҙылған алҡыштар менән ҡайнар хупланы ҡаршы алынды.

Трибунаға заводтың финанс бүлеге начальнигы иптәш Сергеев күтәрелә.

— Мин, — ти ул, — 177-се һайлау округы буйынса Черниковск ҡала Советенә депутатлыҡҡа кандидат итеп Сталин премияһы лауреаты — заводыбыҙҙың директоры Иван Романович Осадченконы күрһәтәм. Иптәш Осадченко ВКП(б) члене. Специальносе буйынса инженер. Ул беҙҙең заводта ябай инженер-технолог булып эшләне һәм завод директоры булып күтәрелде. Нефть эшкәртеүҙе комплекслаштереүгә һалған хеҙмәттәре өсөн хөкүмәтебеҙ иптәш Осадченконы Ленин ордене, Хеҙмәт Ҡызыл Байраҡ ордене, медалдәр менән наградланы һәм Сталин премияһы лауреаты исемен бирҙе. Өгәр әз мин, бөтә завод коллективе исеменән Ленин—Сталин партияһының тоғро улы иптәш Осадченко беҙҙең ышанысыбыҙҙы аҡлар, тип әйтһәм, ялыпышмам тип уйлайым.

Коллектив был тәҡдимде бер күңелдән хупланы.

Нефть эшкәртеүселәр зур берҙәмлек менән Черниковск ҡала Советенә депутатлыҡҡа кандидат итеп, завод парткомы секретаре Минасян, завком председателе Лоскутов, стахановсы слесарь-электрик Фәткуллин, прибористар бригадире стахановсы Вәлиева һәм башҡа иптәштәрҙе күрһәттеләр.

М. Мостафин.
(Үҙ хәбәрсебеҙ).

Механизаторҙарҙың һүҙҙәре

Бөрө. Район хеҙмәтсәндәренең ауыл Советтәренә депутатлыҡҡа кандидаттар күрһәтеү йыйылыштары зур политик күмәлдә үтә. Колхозсы крәстиәндәр урындағы Совет органы менән идара итеүгә үҙҙәренең иң алдынғы вәкилдәрен билдәләйҙәр.

«Ленинский Октябрь» ауыл хуҡалығы артелендең члендәре Осиновка ауыл Советенә депутатлыҡҡа кандидат итеп шул уҡ артелдең председателе орденле Федор Лукьянович Веревкин иптәште күрһәттеләр. «18-се партъезд» колхозы члендәре тарафынан Тартыш ауыл Советенә депутатлыҡҡа кандидат итеп Базан МТС-ының алдынғы трактор бригадаһы бригадире, Социалистик Хеҙмәт Геройы Федор Андреевич Рябов иптәш күрһәтелде. Димитров исемендәге колхоздың члендәре ветфельдшер Әминә Әлекәй ҡыҙы Әлекәеваны Шишмә ауыл Советенә депутатлыҡҡа кандидат итеп күрһәттеләр.

Иген селәр урындағы Советтәргә һайлауҙар кенә хеҙмәттең яңы күтәрелеше менән ҡаршыларға социалистик йәрмәләр алалар һәм был көнде коммунистар менән партияһыҙҙарҙың сталинсе блогы кандидаттарына берҙәм тауыш бирергә вәғәҙә итәләр.

Базан МТС-ының механизаторҙары тракторҙарҙы, комбайндарҙы ремонтлауҙың квартал планын 17 декабргә тамамларға һүҙ бирҙеләр.

Х. Сафин.
(Үҙ хәбәрсебеҙ).

Йәрәктә бөйөк Сталиндең исеме

Өфө кәшә-мамыҡ комбинаты эшселәре, инженер-техник работниктәре һәм хеҙмәткәрҙәренең Өфө ҡала һәм Жданов район Советтәренә депутатлыҡҡа кандидаттар күрһәтеүгә арналған дөйөм йыйылышы буғын үтте.

Профсоюздарҙың фабрика комитеты председателе иптәш Семенищева һайлауҙарҙың йыйылышын асты. Беренсе һүҙҙе илаҫ фабрикаһының мөдире иптәш Моталов алды.

— Иптәш Сталиндең исеме, — ти ул, — совет кешеһе өсөн иң яҡын һәм иң ҡәҙерле, беҙҙең бөтә енеүҙәребеҙ ошо бөйөк исемгә бәйләнгән. Мин Өфө ҡала Советенә депутатлыҡҡа кандидат итеп иптәш Сталинде күрһәтәм.

Залда көсле ҡул сабыуҙар озаҡҡа һуҙылған овацияға күсә.

Коллектив ҡала Советенә депутатлыҡҡа кандидат итеп иң яҡшы тукыусы Мәстүра Фазлый ҡыҙы Фәлимева, тулыҡ фабрикаһының мастере Вера Ивановна Никитина, Жданов район Совете исполкомы председателе П. М. Преображенский, комбинат директоры Ю. М. Морин, комбинаттың тимерсеһе П. К. Кондаков, ВЛКСМ-ның Өфө ҡала комитеты секретаре Ф. Г. Сибирцева иптәштәрҙе, шулай уҡ Жданов район Советенә депутатлыҡҡа кандидат итеп ВКП(б)-ның Жданов район комитеты секретаре К. В. Тишкин, тулыҡ фабрикаһының ремонт цехы начальнигы Л. С. Воракин һәм башҡа иптәштәрҙе күрһәттеләр. тигән тәҡдим ҡабул ителде.

Нефтсе стахановсылар

Ишембай. (Телефон аша үҙ хәбәрсебеҙҙән). Бында хеҙмәтсәндәр депутаттарының ҡала Советенә депутатлыҡҡа кандидаттар күрһәтеү башланды. Промыселдәрҙә, заводтарҙа, учреждениеларҙа хеҙмәтсәндәрҙең һайлауҙарҙа алды йыйылыштары илғары политик һәм производство күтәренкелеге менән үтте. Нефтселәр ҡала Советенә депутатлыҡҡа кандидат итеп үҙҙәренең иң яҡшы кешеләрен — стахановсыларын, партия һәм совет работниктәрен күрһәттеләр.

Икенсе промысел коллективенең һайлау алды йыйылышында беренсе һүҙҙе промыселдең профсоюз комитеты председателе иптәш Стрельников алды.

— Сталинсе Конституция менән бирелгән хоҡуҡтан файҙаланып, — ти ул, — мин ҡала Советенә депутатлыҡҡа кандидат итеп промыселдең ер аҫты ремонтсыларының өлкән мастере, Социалистик Хеҙмәт Геройы иптәш Вахитовты күрһәтәм.

Иптәш Стрельников Ишембайҙың иң ҡарт нефтсеһе Акмал Вахитовтың нефть сығарыуҙа арымай-талмай ижади хеҙмәт һалыуын һөйләй. Совет хөкүмәте иптәш Вахитовтың был намыҫлы хеҙмәтен юғары баһалап, уға Социалистик Хеҙмәт Геройы, тигән юғары исемде бирҙе.

Промысел коллективе депутатлыҡҡа кандидаттар итеп шулай уҡ цех начальнигы Шәрипов, техник Кузнецова, партия ойошмаһы секретаре Урманов, промысел директоры Перегудов иптәштәрҙе күрһәттеләр.

Беренсе промысел эшселәре, инженер-техник работниктәре һәм хеҙмәткәрҙәре үҙҙәренең кандидаттары итеп хеҙмәт юлын нефть промыселенда эшләүҙән башлаған, ҡарт нефтсе Басыров, иң яҡшы мастер Копылов, стахановка — комсомолка Шәрипова һәм промысел директоры Славинский иптәштәрҙе күрһәттеләр.

Ҡала хеҙмәтсәндәре һайлау алды йыйылыштарында активлыҡ ҡатнашып, шуның менән большевиктар партияһына, Совет хөкүмәтенә һәм бөйөк юлбашсыбыҙ иптәш Сталинға тәрән бирелгәнлектәрен тағы ла бер тапҡыр демонстрациялайҙар.

Б. Морзағолиев.

Намыҫлы работник

Йомағужа. (Телефон аша). Өбет ауыл Совете районының алдынғы Советтәренән иҫәпләнә. Ул атнаҙағы йылдың бөтә ауыл хуҡалығы эштәрен дә уңышлы башҡарҙы. Был өлгәшеүҙәрҙә ауыл Совете председателе Сәмиғулла Хәмзә улы Үҙбәковтың зур хеҙмәте һалынған. Иптәш Үҙбәков 1934 йылдан бирле ошо ауыл Советендә председатель булып эшлай.

«Тура юл» колхозы члендәре Сәмиғулла Үҙбәков иптәште халҡ ышанысын аҡлағаны, намыҫлы работник булғаны өсөн Өбет ауыл Советенә депутатлыҡҡа кандидат итеп бер тауыштан күрһәттеләр.

Райондың ауыл Советтәренә депутатлыҡҡа кандидаттар күрһәтеүгә арналған йыйылыштарҙа зур активлыҡ менән үтә.

Ә. Исәнбәев.

Башҡорт государство медицина институты преподавателдәре һәм студенттәренен Өфө ҡала һәм Жданов район Советтәренә депутатлыҡҡа кандидаттар күрһәтеүгә арналған дөйөм йыйылышы булып үтте.

Һүрәттә: 4-се курс студенткаһы Г. П. Шакирьянова, ҡала Советенә депутатлыҡҡа күрһәтелгән, 4-се курс студенткаһы — Сталин стипендиаты К. П. Мәксимованың кандидатураһын яҡлап һөйләй.

А. Черепинский фотоһы.

Партия тормошо

Коммунистәр—социалистик ярышты ойоштороусылар

Бөҙрән «Правда» колхозының сәсеү майҙаны ос мең гектарҙан артыҡ тәшкил итә. Беҙ күрше—Сталин исемендәге ауыл хужалығы артелә үҙенсәлекле менән социалистик ярышҡа сығҡайныҡ. Колхозсыларҙың фиҙакәр хеҙмәте аркаһында бөтә сәсеү майҙанында ла юғары урожай үҫтереләсе. Һәм ул ҡыҫҡа срокларҙа юғалтыуһыҙ йыйнап алынды.

Колхоз ҡаршылығында 21 коммунисте эсенә алған партия ойошмаһы һәм 34 комсомолдекте берләштергән комсомол ойошмаһы бар. Был бөҙрән колхозда терәк кеҫ булып тора. Партия ойошмаһы урожай йыйнау осоронда коммунистәрҙе хәл иткес участкаларға бүлгәлләй. Улар социалистик ярыштың ин алдынғы сафында булып, үҙҙәренең шәхси эш алғаларҙа менән колхозсылар массаһын урожай йыйнау эштәрен юғары сифатлы итеп үтәргә, государствоға иген тапшырыуҙы срогынан алда тамамлау өсөн дәртләндерҙеләр.

Коммунист Сәйет Солтанов етәкселек иткән 7-се номерлә бағыусылыҡ бригадаһы үҙенсәлекле 166 гектар майҙандағы бөртөклө ашлыҡ культураларының урожайын йыйнауҙы юғары сифатлы итеп, колхозда бөрәнсе булып тамамланылар. Коммунист Мәрйә Матвеева етәкселек иткән 5-се бағыусылыҡ бригадаһы ла ярышта еңеүсе булды.

Уңышлығыҡтар менән бергә, урожай йыйнау осоронда кайһы бер етешһеҙлектәр ҙә булды. Мәҫәлән, 1-се бағыусылыҡ бригадаһы менән етәкселек итеүсе коммунист Шәйахмәтов һуғылған игенде тарттыру эшен бөшмәк ойоштороо. Һеҙемтәлә ырҙын табағында йәҙәрләгән центнер иген йыйналып ҡалды. Партия ойошмаһы һәм унын коммунистәре 1-се бригадала булған был ҙур етешһеҙлекте ваҡытында күрә белде. Ошонда уҡ ябыҡ партия йыйылышы үткәреп, Шәйахмәтовтың отчеты тыңланды. Коммунистәр бөрәнсе бригадала урын-йыйнау, бигерәк тә иген тарттыруҙа булған етешһеҙлектәрҙе асып, ҡаты тәнҡитләнеләр. Был етешһеҙлектәрҙе бөтөрөү өсөн партия ойошмаһы мөһим саралар билдәләне. Шулай итеп инде Шәйахмәтовтың бригадаһы әҙеҙлектән сығарылды.

Партия ойошмаһы урожай йыйнау осоронда колхозсылар араһында агит-массовый эштәрҙе кин һәйәлдереүгә айырыуса иғтибар бирҙе. Урожай йыйнауға башлар алдынан ауыл Совете эргәһендәге партия ойошмаһы менән берлектә укытыусыларҙан, колхоздың ин алдынғы активтәренән 23 агитатор һайлап алынғайны. Уларҙың бөтәһе лә баҫыуҙағы ашлыҡ һуғыу бригадаларына, комбайн агрегаттарына беркетелделәр. Агитаторҙар колхозсылар араһында социалистик ярыш менән етәкселек иттеләр, яҡшы эшлаған колхозсыларҙың ынғай тәжрибәләрен боевой листовкалар, стена газеталары аша башҡаларға күрһәттеләр. Укытыусы агитатор Әминә Сәттарова үҙенә беркетелгән 3-сө бригадалағы колхозсылар араһында яҡшы эшләне. Уң үҙенен алғыһыҙ һүҙе менән колхозсыларҙы фиҙакәр эшкә тупланы, көнләшеп эш нормаларын арттырып үтәүгә ярҙам итте. 5-се бригадала агитатор булып эшләүсе укытыусы коммунист Елена Данилова һәр ваҡыт колхозсылар араһында булды. Уларға газеталағы хәбәрҙәрҙе ҡыҫҡартып уҡыны һәм халыҡ-ара хәл менән таныштырҙы.

Урожай йыйнау осоронда ғына агитаторҙар 123 дана боевой листок, 13 номер стена газетаһы сығарҙылар.

Агит-массовый эш һәм социалистик ярыш менән партия ойошмаһы данми рәүештә етәкселек итте. Һеҙемтәлә колхоз урожай йыйнау эштәрен районда бөрәнсе булып 10 сентябрҙә, ә государствоға 5456 центнер иген тапшырып, 25 сентябрҙә йыллыҡ планды 101 процентҡа үтәне. Партия ойошмаһы урожай йыйнау осоронда туплаған массовый-политик эштең бай тәжрибәһен хәҙер урынлағы Советтәргә һайлау кампанияһында ҡулланалар.

С. Хафизов.

Әлшәй районы «Правда» колхозы эргәһендәге партия ойошмаһы секретары.

Һайлаусылар араһында агитация

Ждановка районында һайлаусылар араһында агитация-пропаганда эштәре алып барыу өсөн 16 агитпункт ойоштороло. Агитпункт мөдирҙәре һәм уларҙың ярҙамсылары ВКП(б)-ның райком бюроһында раҫланылдылар. Улар менән һайлаусылар араһында массовый-политик эштәрҙе ойоштороу тураһында ас таҡтыр ҡаҙнәһе үткәрелде.

ВКП(б)-ның район комитеты район үҙәгендә, Нижегородкала, Кооперативная поляна-ла агитаторҙарҙың кустовой конференцияларын үткәрҙе. Уларҙа «Коммунизмдың бөйөк төҙөлөштәре», «Урындағы Советтарға һайлауҙар һәм агитаторҙарҙың бурыстары» тигән темаларҙа докладтар ҡуйылды.

Һайлаусылар араһында агитацион-массовый эш алып барыу өсөн 1785 агитатор шылтыратырылды. Уларҙың 45 процентҡ коммунистар, ҡалғандары комсомолдәр һәм партһыҙ интеллигенция. Бынан башҡа 250 кешенән докладсылар группаһы төҙөлдө.

Бишенсе номерлә агитпункт һайлаусылар араһында агитацион-массовый эште айырыуса яҡшы ойоштороп ебәрҙе. Был агитпунктты педагогия институтының партия ойошмаһы хеҙмәтләндерә.

Телефон аппараттары заводы партия ойошмаһы хеҙмәтләндергән дүртенсе номерлә агитпункт, медицина институты партия ойошмаһы хеҙмәтләндергән 12-се номерлә агитпункт шулай уҡ яҡшы эшләп киләләр.

Хәҙер һайлау кампанияһының ин яуаплы осоро тыуҙы. Бөтә ерҙә лә урындағы Советтәргә һайлау өсөн депутатлыҡҡа кандидаттар күрһәтеләләп башланы. Һайлаусылар араһында эшләүсе агитаторҙар хәҙер агитацион-массовый эште айырыуса көсәйтеп ебәрергә һәм күрһәтелгән кандидаттар өсөн эшлекле рәүештә агитация алып барырға бурыслылар. Партия ойошмаларының етәкселәре агитколлективтар менән етәкселекте көсәйтергә, һайлаусыларҙың политик һәм хеҙмәт активлығын башында тороп етәкселек итергә тейештәр.

Х. Миннилрова,

ВКП(б) Жданов район комитетенең пропаганда һәм агитация бүлеге мөдире.

Урындағы Советтәрҙең ойоштороу-массовый эшенең яңы күтәрелеше өсөн

Хеҙмәтсәнәр депутаттарының урындағы Советтәренә һайлауҙарға әҙерлек эштәре көндән-көн киңерәк тоҫ алып киләе. Урындағы Советтәрҙең исполкомдары был мөһим политик кампанияның бөтә ойоштороу-техник эштәрен үҙ ваҡытында уңышлы хәл итеп киләләр. Был эштә республика хеҙмәтсәнәренең меңәрләған алдынғы вәкилдәре активлы рәүештә ҡатнаша. Ошо нигеҙҙә урындағы Советтәр өсөн үҙҙәренең эштәрен һайлаусыларға яҡындаштырыуға, культура-хужалыҡ төҙөлөшө менән идара итеү эшенә киң хеҙмәтсән массаны яҡындан ылыҡтырыуға бигерәк тә уңайлы шарттар тыуҙы.

Тәүге партия ойошмалары һайлаусылар араһында политик-массовый эштәрҙе әҙмә-әҙлекле алып баралар. Партия членҙәре, комсомолдәр, шулай уҡ совет активистәре һайлау алды социалистик ярышты ойоштороуҙа инициатор булып торалар. Улар үҙҙәренең эш алғаларында хеҙмәтсән кин массаны коммунизмдың бөйөк бурыстарын үтәүгә туплайҙар.

Урындағы Советтәрҙең исполкомдарынан үҙҙәренең ойоштороу-массовый эштәрен активлаштереүҙе был ынғай осорҙо максималь файҙаланырға кәрәк. Бынын өсөн барыһынан ла алек хеҙмәтсәндәр менән бәйләнештә киләйтеү, депутаттар аша һайлаусылар алдында отчет биреүҙе ойоштороу, хеҙмәтсәндәрҙең ҡиммәтле тәклимдәрен һәм наказларын йыйнау талап ителә. Ә Советтәрҙең данми комиссиялары, һайлаусыларҙың тәклимдәренән сығып, теге йәки был эш участкаһын яҡшыртыу саралары билдәләргә һәм ул саралар рәүештә хәл итеү эшенә совет активен яҡынан ылыҡтырырға бурыслылар.

Республикабыҙҙың күп кенә ауыл һәм посилка Советтәре ойоштороу-массовый эште бөтөнгә көндәге үҙәк талаптарына яуап бирерлек итеп алып баралар. Һеҙемтәлә культура-хужалыҡ төҙөлөшөндә зур ғына уңыштарға өлгәшеп киләләр. Ләкин, ҡыҙғанысҡа ҡаршы, кайһы бер райондарҙа ойоштороу-массовый эштәрҙе һанға һуҡмаған ауыл Советтәре лә бар әле. Бынын «Ҡызыл Башкортостан» газетаһының укыусыларынан килгән айырым хаттар бик асыҡ һөйләйҙәр.

Газетабыҙҙы укыусы ингәш М. Чуракулова: «Белорет районы Асы ауыл Советенең депутаттары Совет эшенә ҡатнашмайҙар, үҙ һайлаусылары менән бәйләнеш тотмайҙар, данми комиссиялар ҡағыҙҙа — формаль рәүештә генә йәшәп киләләр. Бында ауыл Советенең председателе Мәхмүтов ойоштороу-етәкселек эштәрен бөтөнләй үҙ ағышына ташлырын күйған. Ул эскелек менән шөғөлләнә, һайлаусыларҙың талаптарын һанға һуҡмай, йомош менән килеүселәргә тупаҫ мөғәмәлә итә», — тип яҙа.

Билдәле, Совет органының етәкселек эшенә бындай эшлекһеҙ кеше урлағын сәкта культура һәм хужалыҡ төҙөлөшендә ниндәй уңыштыҡ булыуы мөмкин?

Асы ауыл Советенең пасар эшләүе һәм Мәхмүтовтың совет законҙарын тупаҫ бозоу фактыларын Белорет район Совете исполкомы һәм ВКП(б)-ның район комитеты бик яҡшы белә. Ләкин Советтең эшен юлға һалыуҙа практик ярҙам күрһәтелмәй һәм Мәхмүтовтан тейешле яуаплылыҡ талап ителмәй.

Матрай районының Алғазы ауыл Совете председателе ингәш Мостафин үҙенен эшенә бер төрле лә яуаплылыҡ һиҙмәй. Советтең ойоштороу-массовый эшенән актив бөтөнләйгә ситләтелгән. Ауыл Советенә ҡараған колхоздар бөтә төр хужалыҡ кампанияларын буйынса ла хуралыҡлы рәүештә артҡа ҡалып киләләр. Хатта быйылғы мул урожайҙы ла ваҡытында йыйнап ала алманылар. Ә общественный малдарҙы ҡышлатыуға әҙерләү әйтеп сиктән тыш пасар хәлдә тора.

Алғазы ауыл Советенең председателе ингәш Мостафин хеҙмәтсәндәр депутаттарының урындағы Советтәренә һайлауҙарға әҙерлек осоронда ла үҙенсә эшен яҡшыртыу хәстәрләген күрмәй. Бында һайлаусыларға әҙерлек эштәре планлаштырмәслек ойоштороларҙан. Агитпункт тейешенсә йыһазландырылмаған. Агитаторҙар һайлаусылар араһында бик һирәк булалар. Мәҫәлән, Бикиева, Актушев Түләкова ингәштәр ошо көнгә тиклем һайлаусылар менән бер-ике генә беседа үҙғарғандар. Территориаль партия ойошмаһының секретаре ингәш Ишъяров агитаторҙарға семинарҙар үткәреү һәм уларҙың эш планы менән таҡмын итеү сараһын күрмәй.

Был райондың Ҡапҡаҫар ауыл Советенә лә шундай уҡ хәл. Ә район Совете исполкомы был етешһеҙлектәргә киләшеп ҡарай. Ауыл Советтәренең етәкселек ролдәрен күтәреү сараларын күрмәй. Алдынғы ауыл Советтәренең яҡшы эш тәжрибәләрен артҡа ҡалған Советтәргә күсермәй һәм ойоштороу-массовый эш буйынса практик ярҙам күрһәтмәй.

Һайлаусылар менән тығыҙ бәйләнештә булмау, уларға үҙенсә эшен тураһында отчет бирмәү — танкитте ҡыҫыу тигән һүҙ. Мәҫәлән ситләшеп, Советтең ойоштороу-етәкселек эшен төрө административ нигеҙҙә алып барыу — ул етәксе совет работнигенә, депутатҡа хас булған һәмә түгел. Һәм былай комселектәргә совет аппаратына ғәҙәттәгесә рәүештә килгән кешенен генә юл күйыуы мөмкин.

Шундай комселектәргә артабан түҙеп тороу мөмкин түгел. Урындағы Советтәрҙең ойоштороу-етәкселек ролдәрен бөтә йөһәттән күтәрергә кәрәк.

«... Советтәр, — тип өйрәтә ингәш Сталин, — массаларҙың үҙҙәрен тураһан-тура ойоштороусылар, йәғни ин демократик һәм, тимәк, массаларҙың ин авторитетлерәк ойошмалары, яңы государствоны төҙөүҙә һәм уға идара итеүҙә уларҙың ҡатнашлығын максималь еңеләйтеүсе һәм массаларҙың революцион энергияһын, инициативаһын, ижади һәләтлектәрен максималь асыуҫы ойошмалар булып тораллар...»

Ингәш Сталинҙан был төрлө аҡыллы һүҙҙәрен һәр бер етәксе совет работнигы, һәр бер депутат хәтерендә нык һаҡларға һәм уларҙы эҙмә-эҙлекле рәүештә үтәп барырға бурыслы.

ВКП(б)-ның район комитеттәренән һәм тәүге ойошмаларынан урындағы Советтәрҙең эштәрен данми контролгә алыуҙары һәм уларҙың етәкселек ролдәрен юғары кимәлгә күтәреү сараларын күреүҙәре талап ителә.

Бөтә кеҫтә һәм бөтә мөмкинлектәрҙе урындағы Советтәрҙең ойоштороу-етәкселек ролдәрен юғары кимәлгә күтәреүгә юнәлдерәйек. Урындағы Советтәргә һайлаусылар кеше — совет халҡы бөрәмләгенең енелмәс тантанаһы булһын!

АҠШ Хөкүмәтенә Совет Хөкүмәтенең нотаһы

Матбуғатта хәбәр ителгәнсә, ошо йылдың 7 мартында генерал Макартур 5-се номерлә циркулар сығарҙы. Был циркулар менән ул төп япон хәрби енәйәтселәрен Алыҫ Көнсығыш өсөн Халыҡ-ара Хәрби Трибуналдың 1948 йылдың ноябрендәге приговоры менән билдәләнелгән язаны үтәүҙән баш-баштаҡлыҡ менән срогынан алда азат итеү тәртибен урынлаштыра.

Был айҡанлы СССР-ҙың Вашингтондағы Посольствоһы 11 майҙа һәм 25 августа АҠШ-тың Государство Департаментына ноталар ебәрҙе. Был ноталарҙа Совет Хөкүмәте АҠШ Хөкүмәтенең юғарыла Макартурҙың Халыҡ-ара Хәрби Трибуналды булыуы тураһындағы әйтеп үтелгән законһыҙ хәрәкәттәренә һәм Макартурҙың законһыҙ циркулярен юҡҡа сығарыуға ҡарата саралар күреүҙе талап итте.

АҠШ Хөкүмәте 8 июнҙә һәм 15 сентябрҙә үҙенен яуап ноталарында был мәсьәлә буйынса СССР ноталарын кире ҡағырға маташты һәм Макартур тарафынан ырғап ителгән циркулярҙе юҡҡа сығарыуға ҡарата саралар күреүҙән баш тартты.

Макартур штабы 7 йылға төрмәгә ябылырға хөкөм ителгән Мамору Сигемицуҙы 21 ноябрҙә срогынан алда төрмәнән сығарыу тураһында 8 ноябрҙә хәбәр итте. Билдәле булыуынса, Мамору Сигемицу япон милитаристәренен агрессив һуғышты тоҡандырыуҙа ғәйепле булған төп хәрби енәйәтселәрҙең береһе булып тора.

Сигемицуҙы срогынан алда законһыҙ азат итеү айҡанлы СССР-ҙың Вашингтондағы Посольствоһы 19 ноябрҙә АҠШ-тың Государство Департаментына түбәндәге йөкмәткеле нотаны ебәрҙе:

«Совет Социалистик Республикалар Союзының Посольствоһы Совет Хөкүмәтенен тапшырыуы буйынса АҠШ-тың Государство Департаментына ноталар ебәрҙе. Был ноталарҙа Совет Хөкүмәте АҠШ Хөкүмәтенен иғтибарын Макартурҙың Халыҡ-ара Хәрби Трибуналды булдырыу тураһындағы әйтеп үтелгән законһыҙ хәрәкәттәренә юнәлтте һәм Макартурҙың законһыҙ циркулярен юҡҡа сығарыуҙы талап итте. Макартурҙың был хәрәкәттәре Алыҫ Көнсығыш өсөн Халыҡ-ара Хәрби Трибуналды булдырыу тураһындағы килешеүҙе бозоусы юғарыла әйтелгән законһыҙ хәрәкәттәренә юнәлтте һәм Макартурҙың законһыҙ циркулярен юҡҡа сығарыуға ҡарата саралар күреүҙе талап итте.

Билдәле булыуынса, Халыҡ-ара Хәрби Трибуналдың Уставы ла, Алыҫ Көнсығыш Комиссияһының 1946 йылдың 3 апрелендәге ҡарары ла приговорҙы үтәүгә тапшырғас төп япон хәрби енәйәтселәрен срогынан алда азат итеүҙе күҙҙә тотмай. Бындай мәсьәлә буйынса ҡарар ҡабул итеү өсөн Халыҡ-ара Хәрби Трибунал составына вәкилдәре ингән бөтә державаларҙың ризалығы кәрәк. Ә был вәкиләт был ҡағизә һаҡланылманы.

Юғарыла әйтелгәндәр нигеҙенә Совет Хөкүмәте ошо йылдың 11 майҙағы һәм 25 августағы ноталарҙа күрһәтелгән үҙ позицияһын раҫлай, һәм төп япон хәрби енәйәтселәрен срогынан алда азат итеүгә ҡарата, шул иҫәптән Мамору Сигемицуға ҡарата генерал Макартур тарафынан яһалыуы мөмкин булған һәм халыҡ-ара тыныслыҡты яҡлау эшенә зыян килтереүсе баш-баштаҡлыҡ, законһыҙ хәрәкәттәр өсөн яуаплылыҡты АҠШ хөкүмәтенә йөкмәтә».

Юғарыла әйтелгән нотаның күсермәләре Алыҫ Көнсығыш Комиссияһына ҡаралған илдәрҙең хөкүмәттәренә: Австралия, Бирма, Великобритания, Голландия, Индия, Канада, Яңы Зеландия, Пакистан, Филиппинны һәм Франция хөкүмәттәренә ебәрелделәр.

Бер үк ваҡытта был нотаның күсермәһен СССР-ҙың Пекиндәге Посольствоһы Ҡытай Халыҡ Республикаһының Үҙәк Халыҡ Хөкүмәтенә лә тапшырҙы. (ТАСС).

„Ҡызыл Башкортостан“ материалдары эҙенән

Асылған етешһеҙлектәрҙе бөтөрөүҙә практик саралар күрелде

«Ҡызыл Башкортостан» газетаһының 202-се номерында Ҡандра районында колхоз етәкселәренен һәм МТС директорҙарының тупҡа һөрөү эше менән конкрет етәкселек итмәүҙәре арҡаһында ер һөрөүҙә агротехниканы тупаҫ рәүештә бозоуға юл күйылыуы тураһында хәбәр баҫылып сыҡҡайны.

Агротехниканы бозоуға юл күйыусы трактор бригадаһының бригадирҙәре Әминов һәм Шакиров ингәштәргә МТС директураһы тарафынан шелтә бирелгән һәм агроном ингәш Ҡотдосовка цехарттеҙ яһалған. Хәбәрҙә күрһәтелгән етешһеҙлектәр МТС тарафынан үҙ ваҡытында бөтөрөлдө.

Агитаторҙарға ярҙамға

Совет власе башкорт халҡына нәмә бирҙе

Ленин заманында бик күп быуаттар буйынса ғайғы-хәсрәт, бәхетһеҙ тормош кисергән халыҡтарҙың береһе башкорт халҡы ине. Уның бындай тормошо Батамыҙҙың тарихында яңы эпоханы асыусы Бөйөк Октябрь революцияһына тиклем дауам итте.

Башкортостан элек батша Россияһының артта ҡалған ярым колониаль өлкәнәһе ине. Шулай шарттарҙа Башкортостандағы хеҙмәтсән массалар ауыр тормош кисереп, ҡаты изеү аҫтында, ҡараңғылыҡ һәм хоҡуҡһыҙлыҡ эсенә бәйләнеләр. Хеҙмәтсән башкорттарҙың төрмәлә, ярымшы тағы ла ҡыҙғанысҡарлыҡ булды. Башкортостанда батша самодержавиеһе үткәргән рәхимһеҙ милли-колониаль политика арҡаһында белгеләнекә осраған башкорт халҡы бөтөнләй ҡорон бөтөргә хәүеф өтелгәйне, ә уның ише — «һүнеп барған Башкортостан» тип йәрәтәлде.

Бөйөк Октябрь революцияһы һеҙемтәһендә урынлаштырылған Совет власе арҡаһында башкорт халҡы үҙ ярымшын үҙ тулына алды һәм тарихта беренсе тапҡыр үҙ государствоһын булдырҙы — 1919 йылда хеҙмәтсәнәренең бөйөк вәкилдәре Ленин һәм Сталин инициативаһында һәм уларҙың етәкселегендә Башкорт Автономиялы Совет Социалистик Республикаһы төҙөлдө.

Совет власеһен беренсе йылдарынса үк Ленин — Сталин партияһы, Совет хөкүмәте башкорт халҡын экономика һәм культура яғынан күтәреү, был өлкәлә уны башҡа халыҡтар менән тиң хоҡуҡ күтәреү бурысын ҡуйҙы. Был бурыс тарихи ҡыҫҡа срок эсенә уңышлы тормошҡа ашырылды.

Царизмдың өлкәне артта ҡалған колонияһы булған Башкортостан сталинсе биш йыллыҡ йылдарында алдынғы социалистик индустриаль-аграр республикаға әйләнде, башкорт халҡының быуаттар буйына һуғылған артталығы бөтөрөлдө.

Царизм- ваҡытында Башкортостанда промышленностен үҫеше тотолоп тора ине. Совет власе йылдарында бында бик күп эре промышленность предприятиеләре төҙөлдө, промышленностең электән булмаған яңы тармаҡтары — нефть, машиналар төҙөү, химия, станоктар төҙөү, электротехника, текстиль һәм башҡа тармаҡтары барлыҡҡа килде һәм улар уңышлы рәүештә алға баралар.

Башкортостан нефть республикаһына — «Икенсе Баку» үҙгәнә әйләнде.

Индустрияның үҫеүе менән бергә, промышленностә квалификациялы эшселәр һәм техник интеллигенция үҫте. Промышленность эшселәренен һаны 1913 йыл менән сағыштырғанда 7 тапҡырға, ә башкорт һәм татарҙарҙан квалификациялы эшселәр һаны тағы ла күберәккә артты.

Совет власе йылдарында Башкортостандың ауыл хужалығы ла танымаҫлыҡ булып үҙгәрҙе һәм алға китте.

Октябрь революцияһына тиклем элекке Өфө губернаһында аҙ ғына һандағы помещик һәм бөкрҙәр 4,5 миллион десятина ер биләнеләр, ә бөтә хеҙмәтсән крәстиәндәр әлшәнә бары тик 3,5 миллион десятина ғына ер тура килә ине. Һәр бер йәш крәстиән хужалығына: ашлыҡ сәсмәүсе— 13 хужалыҡ, атһыҙ — 23 һәм бөтөнләй малһыҙ — 8 хужалыҡ тәшкил итә ине. Крәстиәндәр урожай булмауҙан, көйерәлектән, кулактарға ҡол булыуҙан һәм асылыттан ябалаптылар.

Совет власе халыҡҡа ер бирҙе, уны бәҫләүҙәрҙән бөрәм-бөрә туҙы хоҡуҡлы хужалыҡ итте. Башкортостандағы ярты миллион вәк. тарҡау крәстиән хужалығы колхоздарға берләште һәм яңы, культуралы, мул тормош юлына аяҡ баҫты. Башкортостан колхозсылары государствоһан мәңге файҙаланыу өсөн 7 миллион гектарҙан артыҡ ер алдылар. Ауыл хужалығы ер яңы техника менән ҡорамландырылды. Хәҙер Башкортостандың колхоз-совхоз баҫыуҙарында мендәрҫә тракторҙар, комбайндар һәм башҡа ауыл хужалығы машиналары эшләй.

Ауыл хужалығын техник яҡтан яңынан ҡорамландырыу һеҙемтәһендә ауылда бығаса күрелмәгән яңы специалистар: трактористар, комбайнерҙар, механиктар, слесарҙар, токарҙар һәм башҡалар барлыҡҡа килде. Иген селекцияһы культураһы үҫте һәм колхоз баҫыуҙарының урожайлығы бик нык күтәрелде.

Совет власе хеҙмәтсән крәстиәндәрҙең мул һәм культуралы тормош менән йәшәүе өсөн бөтә мөмкинлектәр тыуҙырҙы.

Социалистик революцияның еңеүе һәм ленинсе-сталинсе милли политиканың уңышлы тормошҡа ашырылыуы һеҙемтәһендә Башкортостан культура өлкәһендә лә бик нык алға китте. Бөйөк рус халҡы, ҡәрҙәш халыҡтар менән бергә Башкортостан культура

Л. Н. ТОЛСТОЙ

(Үлеүенә 40 йыл тулыуға карата)

Л. Н. Толстойҙың ижады үҙенен художество кеҫе, үткерлеге һәм тәрәнлеге менән донъя художество әҙәбиәтендә иң юғары урындарҙың береһен алып тора. В. И. Ленин Л. Толстойҙы рус тормошон сағылтырғыһыҙ яҡты карашларын биреүсе генә түгел, ә бөтә донъя әҙәбиәтенә иң яҡшы әҫәрҙәр биреүсе гениаль художник тип атаны.

Л. Толстойҙың художество таланты-ын кеҫе уның әҙәбиәт алҡаһында тәүге сығыштарында уҡ күренә. «Современник» журналының редакторы Н. А. Некрасов 1852 йылда Толстойҙың тәүге әҫәрен баҫты һәм шунда уҡ «Бала саҡ» әҫәре авторының таланты-на юғары баһа бирҙе. Унда Гоголдең ижади традицияһын артабан алып барыуҙы күрҙе.

Толстой ауыл Россеһын, помещиктәрҙең һәм крәстиәндәрҙең тормошон яҡшы белә ине. Ул үҙенен әҫәрҙәренә был тормошто шул тиклем яҡшы һүрәттәрен бирҙе, хатта улар донъя әҙәбиәтенең ин яҡшы әҫәрҙәре рәтенә инәләр, — тип яҙа В. И. Ленин «Л. Н. Толстой һәм революцияһыҙ хәҙерге осорҙағы хәрәкәт» тигән мәҡәләһенә,—был тормоштоң һүрәттәре — уның «Бала саҡ» әҫәренән «Һуғышмай түҙә алмайым» тигән әҫәренә тиклем бигерәк тә асыҡ күренгән ин дөрөҫ реализм.

Лев Толстойҙың халҡсанлығы уның гениаль әҫәрҙәрен халыҡ массаһының һәр ваҡыт яратып уҡыуы менән генә түгел, а бигерәк тә «тебенә тиклем бөтә тормошто тулҡынландырған бәйек халыҡ дингезенең үҙенен барлыҡ йомшаҡ һәм кәсле яҡтары менән Толстойҙың ученигенә сағылыуы» менән билдәләнә.

Үҙенен 50 йылдан артыҡ үткән ижад юлында Толстой рус тормошонан бөтә донъя әҙәбиәтендә мәңгегә ҡалырлыҡ картиналар тыуҙырҙы. Халыҡ тураһында художник бик ҙур яҙа башланы һәм барған һайын уның әҫәрҙәрендә халыҡ ҙурыраҡ роль уйнай барҙы.

Толстойҙың ижадында халыҡ темаһы аҙрыланып иң тәрән һәм ныҡ урынды ала. «Һуғыш һәм яратыу», «Анна Каренина», «Яңырған тыуыу» романдарында, юғары обществоны үткер тәнҡитләп алып, үҙенең бөтә симпатияһын мужикҡа бирә. Уның геройҙары Пьер Безухов, Константин Левин, Нехлюдов һәм башҡалар эҙләү тормошто һәм һәмәргә өйрәнеү өсөн башҡа ергә түгел, ә халыҡҡа бараҙар.

«Яңырған тыуыу» романы халыҡ темаһын ин тәрән үтеп ала. Унда бурҙыҡлы государство, дин, сиркәү, ер биләү, суд, юғары общество, уның мораль, каранташтары, мәнәсәбәттәре тәнҡитләнәләр. Бөтә был тарҡалып барған кешелек тормошона, Толстой патриархаль рус мужигынан тормошон ҡаршы ҡуя. «Кәрәҙһыҙлыҡтың һөҙөмтәһе», «Үҡыуҙың ҡеүәттәре», «Крейцер сонатаһы», «Хужа һәм хеҙмәтсе» һәм башҡа әҫәрҙәрендә ул ике донъяны — дворян-буржуаз һәм крәстиән тормошон күрһәтә.

«Л. Толстой рус революцияһының көҙгөһе» исемле мәҡәләһендә В. И. Ленин рус революцияһының характерын һәм уның хәрәкәтлендереүсе көстәрен күҙлегенән сығып, Толстойҙың әҫәрҙәренә гениаль анализ бирҙе. Бәйек художник үҙе аңламаһа ла, ситтә ҡалырға тырышһа ла 1905 йыл рус революцияһының көҙгөһе булды.

Ленинҙан әйтелгәнсә, ул художник, фекерләүсе һәм өндәүсе булараҡ үҙенен әҫәрҙәрендә беренсе рус революцияһының тарихи үҙенсәлектәрен, уның буржуаз-крәстиән революцияһы икәнлеген иң кәтмәс өҫтәлмә менән сағылдырҙы.

Толстойҙың көсө тәнҡиттән ғибәрәт, дәртлеләге, ышандырырлыҡ булыуы, яңылыҡлы, саф күңеллеләге, «тамырына тиклем» барып етергә тырышыуҙан булыуында, халҡтың белгәндәренән тәп сәбәбен табыуға тырышыуҙа тора. Уның, тәнҡиттең үҙенсәлеге айырым осорҙа Россияның кин халыҡ массаһы араһында булған хәрәкәттарының һығылышын күрһәтеүҙә. Ул милләттәрҙә крәстиәнләрҙең хәрәкәттарының үҙгәреүен һәм уларҙың кәйефтәрен сағылдыра.

Беҙҙең халыҡтың Толстойға булған һөйөүен түбәнгәләге һанлар күрһәтә. Бәйек яҙыусының әҫәрҙәре СССР-ҙа 70 телдә, тираж менән 36 миллион данала баҫылған.

Совет хөкүмәте Л. Н. Толстойҙың мирасына һәм иҫтәлеген һаҡлауға ҙур хәстәрлек күрһәтте. В. И. Ленинҙең күрһәтмәһе буйынса Толстойҙың Мәскәүҙәге Хамовниктағы йорто яҙыусының үҙ ваҡытындағыса һаҡлана. Был йортта музей ойошторолған. Л. Толстойҙың башҡа музейҙәре лә ҙур хәстәрлек менән сағыла алынған.

Совет халҡы Толстойҙың әҫәрҙәрен уның ныҡ ҡалмай, уларҙы сәхнәләрҙә лә ҡарай. СССР-ҙың күп театрҙарында «Анна Каренина», «Яңырған тыуыу», «Тере мәйет», «Ҡараңғылыҡтың көсө» романдарының инсценировкалары ҡуйыла. «Анна Каренина», «Яңырған тыуыу», «Һуғыш һәм яратыу» романдарының әҫәкәтәре ралио аша художестволы һүҙҙең ин яҡшы оҫталары тарафынан башҡарылалар.

Профессор **М. Добрынин.**

Контролер Рассомахина методы буйынса

Уралдағы Сталин исемендәге заводтың контролеры интәш Рассомахина производствола яңы башланғыс йәйелдереп ебәрҙе. Ул техник контролде әйләнеп йүрәү методын индерҙе.

Руфина Рассомахина бөтә технологик операцияларҙың да әмә-әҙлекле үтәлеүен ныҡ тикшерә. Ул, детальдәрҙең әшкәртелеү барышын һәм уларҙың сифатын баштан алып аҙағына тиклем тикшереп, түңәрәк яһай, һәр бер станоктың үҙ технологияһынан тайпылыуын һәм шунын һөҙөмтәһендә теге йәки был эш операцияһының брак яһауын ваҡытында асып бирә. Был сәкте ул шунда уҡ, әште туҡтатырға ҡушып, мастерға хәбәр итә. Брак яһаусы сәбәптәр бөтәрәләләр.

Интәш Рассомахинаның был методын Белорет корос-сыбыҡ заводының техник бүлеге коллективы бик тиҙ күтәреп алды. Заводта хәҙер 200-ҙән артыҡ контролер әйләнеп йүрәү методы буйынса эшләй.

Әлек улар брак яһалыуын күрһәтеү менән генә шөғөлләнһәләр, хәҙер, бракты яһама башлау моментынан уҡ табып, уны булдырмау өсөн дә көрәшәләр. Технологик процесҡа ентекле күҙәтеү алып бараҙар. Һәрбер һәр бер контролер үҙ эшенә формаль рәүештә генә ҡарамайынса, а коллектив күҙәтеүе сығып эш ите башлаһа, һөҙөмтәлә эшселәр менән контролерҙар араһында хеҙмәттәшлек тағы ла нығыны, участкаларҙың йөҙө байтаҡ үҙгәрҙе. Элекке тимер ҡалыҡтарының өлөштәре бөтерелде. Цех һәм участкалар эшләй, культуралы тотолдолар.

Контролерҙарҙың техник һәм политик белемдәрен күтәреүгә айырыуса ҙур иғтибар ителә. Уның өсөн махсус уҡыу ойоштороған. Заводтың техник контроль бүлегенен 129 контролеры төрлө курс һәм түңәректәрҙә уҡый. Уларҙан 55 кеше социалистик хеҙмәт мастерҙәре курсында, киске техникумда — 10, эшсе-крәстиән мәктәбендә — 6, а 58 кеше политик түңәректәрҙә уҡый. Бүлектең 28 кеше үҙҙәренең техник белемдәрен артабан камиллаштереү менән шөғөлләнә.

Контролерҙар коллективында хеҙмәт дисциплинаһы ла байтаҡ яҡшырҙы. Дисциплина боҙоусыларҙың эштәре шунда уҡ, производство кәңәшмәләрендә, партия, комсомол, профсоюз ойошмаларының йыйылыштарында тикшерелеп, ҡаты тәнҡиткә алына. Дүртенсе цехтың контролеры интәш Брусова, үҙенен эшенә һаҡлыҡ ҡарап, йыш ҡына брак яһалыуға юл ҡуя инде. *Профгруппорг* менән мастер инициативаһында участканың көйөү йыйылышы булып үтте. Интәш Брусова ҡаты тәнҡиткә алынып, уның эше тикшерелде. Бынан һуң интәш Брусова, үҙен-үҙе ҡулға алып, ин яҡшы контролерҙарҙың береһе булып әүерелде.

Интәш Рассомахина методын производствоға индереү буйынса партия, профсоюз ойошмалары һәм заводтың техник контроль бүлеге коллектив менән 46 беседа һәм йыйылыш үткәрҙе.

Коммунист Радионов етәкселек иткән контролерҙар участкаһы дүртенсе цехта айырыуса өлгөлө эшләй. Интәш Радионов күп брак сығыуҙың сәбәбен асыу өсөн комплексле технологик бригада ойоштороҙо. Шулай уҡ был цехта контролер интәш Матвеева яҡшы уныштарға өлгәшә. Уның участкаһында брак яһау ситтәлә бөтерелде. Ул ҡорос сыбыҡ һығыуҙың бөтә 16 процесына ла күҙәтеү алып бара. Һәр бер смена һайын ул станоктар тирәһендә 5-әр түңәрәк яһай.

Бишенсе номерҙе цехта автопленка буйынса контролерҙар Баклыков, Шелыгина, Васильева һәм башҡа күп кенә интәштәр брак яһауҙы алдан уҡ иҫкәртеп тороп, 10 процентҡа кәметергә һүҙ бирҙәһеләр, а ғәмәлдә был 17 процентҡа кәметелде. Шулай уҡ канат буйынса контролерҙар Лопухова, Кокорышкина, Кузнецова интәштәрҙең дә уныштары ҙур.

Заводта контролер Рассомахинаның башланғысы көндән-көн киңерәк йәйелә бара. Апрель айында завод буйынса брак яһау 3,3 процент тәшкил итһә, августа ул — 1,32 процент. Сентябрь һәм октябрь айҙарында тағы ла кәмерәк булды. Хәҙер контролерҙар урындағы Советтарға һайлауҙар кәнәп тағы ла югарыраҡ уныштар менән ҡаршылау өсөн көрәшәләр.

А. Жуков.

Тыныслыкты яҡлаусыларҙың Икенсе Бөтә Донъя конгресе

17 ноябрҙәге иртәнге ултырыш

ВАРШАВА, 17 ноябрь. (ТАСС). Тыныслыкты яҡлаусыларҙың Бөтә Донъя конгресе Даими комитетенен председателе Жолио-Кюриҙен докладынан һуң Польша делегаты профессор Леополъд Инфельд сығыш яһаны. Ул, бында беҙҙен араҡыҙҙа Көнсығыш менән Көнбайыштың делегаттары араһында «тимер шарлау» юҡ, тине. Государство төҙөлешенең мәсьәләһе буйынса беҙҙен фекерҙәребеҙҙә айырмалыҡ булырға мөмкин, ләкин беҙҙе берләштергән нәмә менән сағыштырғанда, был айырмалыҡтың әһәмиәте бик аҙ.

Беҙ бөтә донъяла тыныслыҡ тәләйбеҙ. Беҙ тыныслыҡтың енәүенә ышанабыҙ.

Италия делегаты католик священнигы Андреа Гаджеро былай тине:

Мин бында Италияның, барлыҡҡа килгән хәл менән тыныслыҡһөйөүсе, милләттарҙан католиктәренең һәм йәһәрҙәрен священниктәренең теләктәрен белдерәм.

Беҙ бөтәбеҙ ҙә төрлө ҡараштарҙа ҡыҙҙек, беҙ бөтәбеҙ ҙә төрлө динде тотабыҙ, ләкин беҙҙен бөтәбеҙҙе лә бер маҡсат берләштерә. Милләттәрҙең кешелек беҙҙен һүҙебеҙҙе ишетәләр. Шуңлай динда булыуыбыҙға ҡарамаҫтан, бөтәбеҙ ҙә берләшәйек. Беҙ әле тарҡау йәшәйбеҙ, ләкин беҙ бөтәбеҙ ҙә бер маҡсатҡа ынтылабыҙ, берҙәм законды төҙәй алабыҙ һәм тыныслыҡты яҡлауҙа тулы берҙәмлеккә ынтылырға тейешбеҙ.

Франция делегаткаһы Эжени Коттон кәсле алҡыштар аҫтында трибунаға күтәрелә. Делегаттарға күрһәтелгән ҡунаҡсанлыҡ өсөн полек халҡына һәм Польша хөкүмәтенә рәхмәт белдереп, Коттон:

Разапланған хәлә — Варшавала тыныслыҡты яҡлаусылар үҙ ағиҙәләрәкләренең ысын дәлилдәрен яҡшыраҡ аңлаһаҡтар һәм беҙҙен планетабыҙҙа әсенсә бөтә донъя һуғышы ҡуркынысын булдырмауҙың конкрет средстволарын таба аласаҡтар.

Төрлө илдәрҙәге тыныслыҡты яҡлаусылар хәрәкәтенә ҡатын-ҡыҙҙарҙың ҡатнашыуы тураһында ентекле рәүештә һөйләп, Коттон:

Ҡатын-ҡыҙҙарҙың тыныслыҡ өсөн практик һәм эффектле ашларға булған дәйәм теләге Стокгольм Воззванинеһенә ҡултамғаларҙы йыйнауҙа күренде, тип дауам итте.

Ғүмер биреүсе ҡатын-ҡыҙҙар өсөн атом бомбаһы кеше тормошона ерәнен ҡараҙыны ин ҡәбәхәт формаһы булып тора. Бына шуға күрә лә бик күп ҡатын-ҡыҙҙар Воззванигә ҡул ҡуйҙылар, бына шуға күрә лә ҡатын-ҡыҙҙар ағитацияның төрлө методтарын тулланып, ҡултамғаларын бынлай күп һанда йыйнауға өлгәшеп, был Воззванинене шундай кин итеп популярлаштырҙылар ҙә.

Коттон үҙенен сығышын түбәндәге һүҙҙәр менән тамамлай: әсәләрҙең үҙәренән һуғышта ҡалған уллары өсөн бер ваҡытта ла ялмауҙарына, беҙҙең йөрәктәребеҙҙең күрә алмауҙарына, бәхет һәм прогресс өсөн балалар тәрбиәләү кеүек иҫкиткес шатлыҡ менән тулы булыуҙарына өлгәшәйек.

Пәпәһен тыныслыҡ!

Эжени Коттон сығышынан һуң трибунаға Ниццца ҡалаһы тыныслыҡты яҡлау комитетенең председателе Майя Кассини күтәрелә.

Хәҙер, ти Кассини, делегаттар өсөн Ниццанан сәскәләр алынды. Ниццца Варшаванан алыҫ тора. Ләкин был ҡала халҡы тыныслыҡты һөйә, һәм был маҡсат менән мин был сәскәләрҙе конгресс делегаттарына күрһәтелгән ҡунаҡсанлыҡ өсөн Варшавала тапшырам.

Польша ҡатын-ҡыҙҙары лигаһының председателе Мушалова үҙенең телмәренда былай тип белдерҙә:

Беҙ, поляк ҡатын-ҡыҙҙары, гитлерсе оккупация һәм үткән һуғыш осорондағы ҡотҡосҡос ғазаптарҙы кисерҙек, был ғазаптар тураһында тел менән генә әйтеп булмай. Бөгөн беҙ ин ҡәҙерләребеҙҙе—үҙебеҙҙең балаларыбыҙҙы, бөтә донъялағы әсәләрҙең балаларын тағы ла ҡотҡосҡосраҡ налаҡтарҙан һаҡлап алып ҡалыу өсөн көрәшәбеҙ.

Беҙҙе, поляк әсәләрен һәм балаларын, бөтә донъя әсәләрен һәм балаларын яңы һуғыштың бәхетһеҙлектәренән һаҡлап алып ҡалыу өсөн конгресс эффектле средстволар табыр, тип төрөн ышанып беҙ өйҙәбеҙгә ҡайтасаҡбыҙ.

17 ноябрҙәге киске ултырыш

ВАРШАВА, 17 ноябрь. (ТАСС). Конгрестең киске ултырышында Мексика делегаты Оранә үҙенен сығышында, Мексика халҡы тыныслыҡты һөйә һәм тыныслыҡты һаҡлап алып ҡалыу өсөн көрәштә актив ҡатнаша, тип белдерҙе.

Унан һуң Англия делегаты Вудард сығыш яһаны.

Мин бында Англияның консерватив партияһының члене булып сығыш яһайым, тине ул. Мине тыныслыҡты яҡлауҙың Лондон совете исполкомы конгрескә делегат итеп ебәрҙе.

Бынан бер нисә ай элек мин үҙемдән, консерватор беҙҙең көндәрҙә тыныслыҡ позицияларында ысын күпләнән тора аламы, тип һораным? Һәм мин был юлды табырға тырыштым. Тыныслыҡты яҡлап сығыш яһаған өсөн мин консерваторҙар клубынан ҡыуылдым. Урындағы консерваторҙар мине яҡлауҙан баш тарттылар, һәм килә округ һайлауҙарында минең кандидатурам күрһәтелһә, мин бойондороҡһоҙ булып сығыш яһаясаҡмын.

Англия халҡы тыныслыҡ теләйме? Әлбиттә, теләй. Кореялағы, Малайялағы, Көньяҡ Африкалағы ваҡиғалар менән ул тыныслыһызланамы? Әлбиттә, тыныслыҡһызлана.

Индияның күренекле шағире Валлатол тыныслыҡ өсөн көрәшкә ҡушылған үҙенен позаһын уҡыны.

Унан һуң Италия делегаты Пьетро Ненни һуғыш пропагандаһын тыйыуға, этом ҡоралын законлаҫтыуға, тип ҡәлән итеүгә, ҡоралланыуҙарҙы дәйәм киңләүгә һәм был сараларҙы тормошҡа ашырыуға контроль урынлаштырыуға юнәлтелгән кин эшмәкәрлекте йәйелдереү средстволары тураһында доклад менән сығыш яһаны.

Ул, Беренсе Бөтә Донъя конгрессында ук түбәндәгеләр билдәләнгәйне, тине: 1. Атлантик пактҡа ҡул ҡуйыу Европанын һәм бөтә донъяның берҙәмлеген бөтөрөүҙе һәм Берләшкән Милләттәр Ойошмаһында кризис башланыуын аңлатты; 2. Һуғыш факт булғанға тиклем политика булып торһа, Төньяҡ-атлантик союз советен есенсе һуғышты әҙерләү буйынса политик штаб итеп ҡарарға кәрәк; 3. Пактҡа ҡул ҡуйыусыларҙың ҡораланыуҙар артынан ҡыуыуы һәм башҡа государстволарҙың әсе әштәренә тығылыу принцибен ҡабул итеүҙәре һуғыштың данин ҡурҡынысын тыуҙыра.

Һуғыш факт булып әүерелде, Атлантик-пакт хәрби союзды тәҙәүгә килтерҙе, ҡоралланыуҙар артынан ҡыуыу яңы фазаға инде, тип билдәләп Ненни, былардың бөтәһе лә демократик азатлыҡтарға серҙәш ҡурҡыныслыҡ тыуҙыра һәм фашизм ҡурҡынысын барлыҡҡа килтерә, тип һығымта эҫтәнә алып үтте. Беҙҙең, башҡа государстволарҙың эске эштәренә тығылмауҙарыбыҙ принцибен бер тапҡыр ҡабатлап, Ненни, БМО Уставына һәйкәм итеүҙәрҙә булдырмаҫ өсөн конгрессҡа ғәйәт ҙур көстәрҙе мобилизовать итергә һәм БМО-ның ысынлап та халыҡтар ихтыярын ҡәүәләндереүенә өлгәшергә ҡарап, тип күрһәтте.

Беҙҙең хәрәкәтебеҙ, тине һөйләүҙе һүҙәнлә Ненни, тыныслыҡ эшенә хеҙмәт итеүсе һәм бөтә кешелек донъяһының ышанысын сағылдырыусы көүәтле көскә әйләнде.

Ненниҙең докладынан һуң совет делегаты Александр Фадеев телмәр менән сығыш яһаны.

«Тыныслыҡтың Польшалағы дуҫтарына, бөтә поляк халҡына һәм уның хөкүмәтенә ҡунаҡсанлыҡ өсөн ысын күңелдән рәхмәт белдереп һәм уның һуғыш яңғыҙ дуҫтарға һүҙҙәре менән мөрәжәғәт итеп, А. Фадеев былай тине: «Беҙ, тыныслыҡҡа ынтылыу хәҙерге заманның енеүҫәлек хәрәкәтенә әүерелгән ваҡытта йыйналыҡ. Атом ҡоралын тыйыу тураһындағы Стокгольм Воззванинеһенә ҡултамғалар йыйнау буйынса кампанияның ғәйәт ҙур уңышы быға иҫбатлау булып тора.

Стокгольм Воззванинеһенең тәжрибәһе общество үҫешенә, дингә һәм культурағә төрлесә ҡараштарҙа булған кешеләрҙең бөтә донъала тыныслыҡ эшенә булышлыҡ итеүсе конкрет тәҡдимдәр тураһында ысынлап та киләшә алыуҙарын күрһәтте. Беҙ, совет кешеләре, бөтә донъала тыныслыҡты нығытыуға ярҙам итеүсе теләһә ниндәй аҙлы тәҡдимде, уның ниндәй кругтарҙан сығыуына ҡарамаҫтан, артабан да яҡларға әҙербеҙ...

Ерҙең бөтә байлыҡтарына һәм рәхәтлектәренә әйҙә булған кешеләр тарафынан ижад ителгән ғәйәт ҙур ин, 30 миллион кешенән торған һәм күп быуатлы тарихе булған икенсе бер плане беҙҙең күҙ алдыбыҙҙа тик бер нисә ай эсендә генә смерек өйөмдәренә, көлгә әйләндерҙе.

Ил балалар ҡаны менән ҡанлаҡтан. Нюрнберг процессында тикшерелгән фашистик йыртҡыслыҡтарҙың бөтә ҡурҡыныстары күп ҡайғы күргән Корея әсәләренең күҙ алдында ялтыран тыуҙылар».

«Кореялағы бындай хәл тотолорлоҡ нәмә ни? Корея мәсьәләһе тип аталған мәсьәлә тыныс юл менән хәл ителә алмай нәмә ни?» — тип һорай А. Фадеев һәм, Корея мәсьәләһе тип аталған мәсьәлә тыныс юл менән хәл итеү тәҡдимдәрен Советтар Союзы бер нисә тапҡыр индерҙе, тип күрһәтә.

Төньяҡ Корея ла бер нисә тапҡыр ошондай төр тәҡдимдәрҙе индерҙе. Әле күптән түгел генә Индияның премьер-министры Неру кореялыларҙың үҙҙәренең ҡатнашлығында, Кореяның ирешмәһе менән ҡырымһынған Ҡытай ҡатнашлығында «Корея мәсьәләһен» тыныс юл менән ейҙа һалыу тураһында тәҡдим индергәйне. «Ләкин агрессор, ҡәтғәләнмәһә, — тип билдәләне А. Фадеев, — был тыныс тәҡдимдәргә иғтибар итмәне, ә Берләшкән Милләттәр Ойошмаһы мәсьәләне тыныс юл менән хәл итеүҙә яңынан ялҡын тыуҙыған был мөмкинлекте ҡулланмау өсөн түгел, ҡайһы ҡулдарҙа ҡорал булыуҙарын, һуғышты артабан дәйәлдереүҙе ҡулдарында тотоуҙарын ҡарата инспекция үткәро ала».

«Күп кенә делегацияларҙың конструктив тәҡдимдәре һөҙөмтәһенә беҙҙең конгреста барлыҡҡа килҫәк тыныслыҡ статутына үҙәмтәл ҡушымалы индерергә тейеш, — тине А. Фадеев, — мин совет делегацияһы исеменән һәм үҙемдән исемемдән конгресс компетенцияһының тәүге ҡарауына түбәндәге тәҡдимде индерәм:

— Конгресс исеменән бөйөк державаларға, ҡорос ер, һауа һәм хәрби көстәрен дә индереп, бөтә ҡоралды көстәрен уларҙың хәҙерге составының өстөн бер өлөшенән алып артабына тиклем 1951—1952 йылдар эсенә бер тигеҙ һәм прогрессив кәметеүҙе үткәрергә тәҡдим итеп мөрәжәғәт итергә.

Икенселек Совете эргәһенә үҙенен авторитетле инициҫкиһы булған, ҡоралланыуҙарҙы кәметеүҙе, шулай уҡ атом, бактериологик һәм химик ҡоралдарҙы тыйыуҙы тормошҡа ашырыуға контроллек итеүсе халыҡ-ара контроль орган ойоштороргә.

Эффектле халыҡ-ара контроль һәр бер ил тарафынан ингән итеген ҡоралға һәм ҡоралды етештереүгә ҡайтып ҡалырға ғына тейеш түгел, ә халыҡ-ара контроль комиссияһының талабы буйынса ингән итеген ҡоралдан тыш икенсе бер тәр ҡоралға йәки уны етештереүгә ҡарата инспекция үткәро ала».

Фекер алышыуҙарҙа сығыш яһаған Пакистан делегацияһының етәксеһе Мунир-Ур-Рахман, Пакистан халҡының тыныслыҡ өсөн актив көрәшергә айырым сәбәптәре бар, тип белдерҙе. Үткән йылға Пакистанда тыныслыҡ өсөн көрәш хәрәкәте ҙур уңыштарға өлгәште. Илдә тыныслыҡты яҡлаусыларҙың комитеттәре төҙөлдө, улар үҙ тирәләренә халыҡтың киң массаларын берләштерәләр.

Унан һуң немец делегаты Иоганнес Бехер сығыш яһаны.

Берлинда 4 һәм 5 ноябрҙә булып үткән тыныслыҡтың беренсе немец конгрессе, тине ул, тыныслыҡҡа немец халҡының ихтыярын көүәтле демонстрациялау булды. Тыныслыҡҡа үҙебеҙҙең был ихтыярыбыҙҙы беҙ ирләп ятып ҡына генә ҡалманыҡ. Тыуған илебеҙҙең бер аҙағында — Германия демократик республикаһында беҙ тыныслыҡ өсөн көрәшселәр үҙебеҙҙән әҙер тороубыҙҙы ышандырырлыҡ итеп иҫбатланыҡ.

Һәм Көнбайыш Германияла ла, тип белдерҙе Бехер, халыҡ тыныслыҡ теләй. Ул империалистик политикаға ҡырҡа ҡаршылыҡ күрһәтә. Прага тәҡдимдәре беҙгә Германия мәсьәләһен тыныс юл менән һәм йылдам хәл итеү юлын күрһәтәләр.

Председательлек итеүсе Габриэль д'Арбусье уҡлыуҙың аҙағында, комиссиялар төрлө илдәрҙә тыныслыҡ өсөн көрәтеүселәрҙән конгресс адресына йәзәрләгән хатлау телеграммалары һәм хаттары килә, тип белдерҙе.

Тыныслыҡты яҡлаусыларҙың Икенсе Бөтә Донъя конгресе комиссияларының ултырышы

ВАРШАВА, 19 ноябрь. (ТАСС). Бөгөн конгрестан пленар ултырышы менән бер ҡасҡа ваҡытта бөтә комиссияларҙың да ултырыштары булып үтте.

Ойоштороу мәсьәләләрен хәл иткәндән һуң комиссиялар һәр бер комиссия шөғөлләнгән проблемалар буйынса делегаттар тарафынан индерелгән төрлө тәҡдимдәрҙе ҡарамаҫтар. Был тәҡдимдәрҙе дөйөм тикшергәндән һуң комиссиялар үҙҙәренең заключениеларын тәҡдимәҫтәр һәм уларҙы Политик комиссияға тапшырасаҡтар. Политик комиссия, үҙ нәүбәтенә, үҙ тәҡдимдәрен конгрестең пленар ултырышы ҡарамағына тапшырасаҡ.

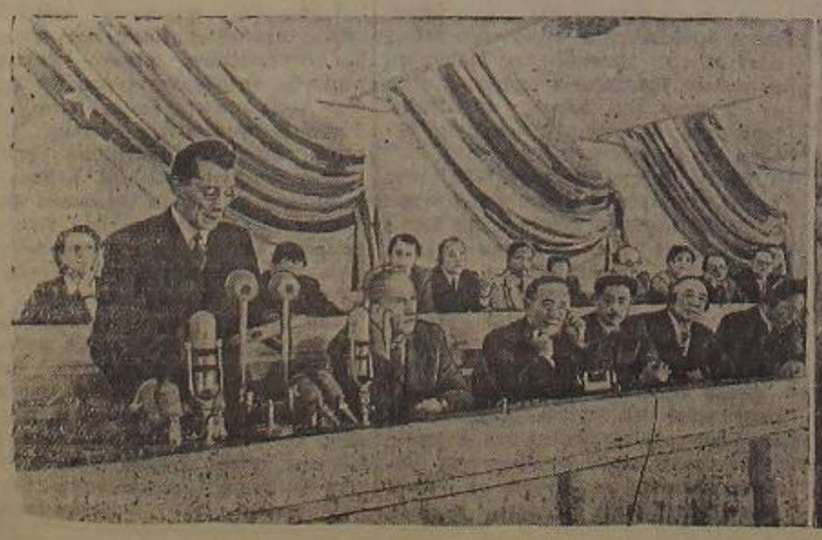

Варшава. 16 ноябрҙә «Полик һүҙе йортонда» тыныслыҡты яҡлаусыларҙың Икенсе Бөтә Донъя конгресе асылды. Күренә: Тыныслыҡты яҡлаусыларҙың Бөтә Донъя конгресе Даими комитетенең председателе Жолио-Кюри конгресты асып. Уҡта — Совет делегацияһы конгресҡа. В. Егоров һәм В. Соболев фотоһы. (ТАСС фотохроникаһы).

Агитпунктта

Өтәнсе һайлау участкаһы Өфө ҡалаһының ситендә, Нижегородкала урынлашҡан. Күп кенә йорттар Ағиҙел арыҡында уҙтыралар. Бында Мельзавод, мамыҡ һәм ҡауырһын фабрикаһы, «Пимокат», «Кожевник» артелдәре эшселәре торалар.

Участканың агитпункты урынлашҡан ҡыҙыл мәйҙан йәһәзләндырылған. Бында ҙур рамаларҙа бөйөк Сталиндең һәм уның тирә-яҡ соратниктәренең портреттәре эйелгән. Сәхнә алдындағы ҡыҙыл полотнола әре хәрефтәр менән:

— Үҙебеҙҙең тауыштарыбыҙҙы коммунистар менән партияһыҙҙар блогы кандидаттары өсөн бирәйек! — тигән лозунгы ярып эйелгән.

Ҡаршы стеналары ҡыҙыл флагта бөтә донъя хеҙмәтсәндәренең йәрәк хистәрен белдергән һүҙҙәр:

— Тыныслыҡ һуғышты еңәсәк, сөнки беҙҙең байрағыбыҙ — бөйөк Сталин! — тиелгән.

Һайлау участкаһын 9-сы номерле Мельзаводтың, мамыҡ һәм ҡауырһын фабрикаһының, 1-се номерле никәк заводының, «Пимокат» һәм «Кожевник» артелдәренең һәм БАССР Министрҙәр Совете эргәһендәге искусство управленнеһенең партия ойошмалары хеҙмәтләндерәләр. Уларҙан Мельзавод партия ойошмаһы етәксе ойошма булып тора.

Агитпункт мөхәрре итеп А. Ф. Ямалетдинов — «Кожевник» промартеле работнигы — һайлаусыларҙы яҡшы хеҙмәтләндереү өсөн күп көс һалып эшләй.

Октябрь айы аҙаҡтарында агитпунктта һайлаусылар өсөн «Тыныслыҡты яҡлаусыларҙың Икенсе Бөтә Союз конференцияһының йомғаҡтары» тигән темаға лекция булды. Лекцияны «Кожевник» артеленең инженеры интәш Котлар уҡыны. Күптән түгел уҡытырлыҡ эйелышта ҙәләүҙәр һәм приборҙар управленнеһе работнигы интәш Тузов коммунизмдың бөйөк төҙөлөштәре тураһында доклад менән сығыш яһаны.

Бөйөк Октябрь социалистик революцияһының 33 йыллығына арнаған кисә тантаналы һәм актив үтте.

Агитпунктҡың массовый эш планы ҙур. Ноябрь айында «Сталинсе тыныслыҡ политикаһы һәм халҡтар дуҫлығы», «Коммунизм һәм дин», «Сталинсе Конституция — донъяла иң демократик Конституция ул» тигән темаларға беседалар уҡытырлыҡ булдырылған. Күп кенә агитаторҙар был беседаларҙы уҡытырлыҡ инде.

Өсөнсө көндәрҙә хеҙмәтсәндәр депутаттарын һайлауҙа беренсе башлап ҡатнашыусы йәш һайлаусыларҙың кисәһе һәм алған йәштәге һайлаусылар менән осрашыуҙары үтәрәләсәк. Нижегородкала бик алҫаҡ йәштәге 35 һайлаусы бар. Бына улар йәштәрҙә элекке һайлаусыларҙың инсек үтеүе тураһында һөйләйәсәктәр.

Нижегородкалағы предприятиеларҙа художество үҙ эшмәкәр түңәрәктәре бар. Улар йыш ҡына һайлаусылар алдында сығыш яһайҙар. Һайлаусылар өсөн шулай уҡ академия драма театры артистарынан 15 мең һумлыҡ политик һәм эҙәби китаптар алынды.

Арсланбәк, Бишҡурай, Ҡарамалы-Ғәбәй һәм Балтай ауыл Советтәрендәге клубтар һәм уҡыу йорттары айырыуса яҡшы эшләй. Унда агитаторҙар һайлаусылар менән РСФСР Конституцияһын, һайлау Положениеларын өйрәнәләр һәм төрлө темаларға беседалар үткәрәләр. **П. Еремеев.**

Ҡандра. Былтыр беҙҙең районда колхозсыларҙы культуралы хеҙмәтләндереүгә ҙур иғтибар бирелә. Культура-ағартыу учреждениеларе ремонтланды һәм улар яңғы йыһазландырылды. Хәҙер райондың колхоздарында 30 клуб, 10 уҡыу йорто һәм 2 ҡыҙыл мәйҙан эшләй. Әле күптән түгел клубтар һәм уҡыу йорттарындағы библиотекаларҙы тулыландырыу өсөн яңынан 1 мең һумлыҡ политик һәм әҙәби китаптар алынды.

Клуб һәм уҡыу йорттарының эше йәнләндерелде

Электр энергияһына экономия яһау өсөн көрәште көсәйтергә

Электр энергияһына экономия яһау халыҡ хужалығында төп бурыс булып тора. Ул ағыулыҡҡа экономия яһау менән бергә, халыҡты һәм хужалыҡтың бөтә тармаҡтарын электр энергияһы менән тулыраҡ тәьмин итеүҙе артабан яҡшыртыу өсөн яңы сығанаҡтар тыуҙыра.

Һуңғы бер нисә йылдар эсендә беҙҙең республикабыҙҙың промышленноҫендә, электр станцияларында, электр энергияһын рациональ файҙаланып, бик ҙур уңыштарға ирешелде. Был уңыштар айырыуса Өфө һәм Черниковск ҡалаларының промышленность предприятиеларенда, электр станцияларында һәм электр селтәрҙәрендә ҙур. Был ҡалаларҙың күпселек предприятиеларенда электр энергияһына экономия төрлө реконструкция сараларын тормошҡа ашырыуҙан һәм бик күп рационализаторлыҡ тәҡдимдәр индереүҙән яһалды. Һөҙөмтәлә һуңғы ике йыл эсендә генә электр линиялары селтәрендә юғалтыуҙар 27 процентҡа, ә электр станцияларының үҙҙәренең ихтыяждары өсөн расход 6,1 процентҡа кәмене. Электр энергияһы өсөн тотолған ағыулыҡтың удель расходы ике йылда ғына 4 проценттан дә артыҡ кәмене. Был уңыштарға Өфө һәм Черниковск ҡалаларындағы промышленность предприятиеларенең коллективтәре технология процестәрен камиллаштырыу, производствоға алынаһы эконо-мия режимдәрен индереү һөҙөмтәһендә ирешәләр.

Ләкин совет кешеләре өлгәшелгән уңыштар менән генә тыныслаһын ҡалмайҙар. Улар, илебеҙҙәге новаторҙарҙың кимәлде башланғыстарын ҡулланып, хеҙмәттә тағы ла ҙур күрһәткестәр өсөн көрәшәләр. Л. Корабельникова һәм Ф. Кузнецов интәштәренең комплексле экономия яһау өсөн башланғыстары бөтә предприятиеларҙа ла ҡайнар хуплау тапты. Производство новаторҙары, стахановецтар, электр энергияһына экономия яһауҙың бай тәжрибәләрен ҡулланып, тағы ла яңы һәм рациональ методтар эҙләйҙәр.

Башҡортостандың бик күп промышленность предприятиеларенда электр энергияһын тотоноуҙы кәметеү өсөн удель расход нормаһы яңынан ҡаралды. Сәнки быға тиклем айырым нормалар бик күтәренке булып, улар хәҙергә производствоның техник үҫеү кимәлен тулыһынса күрһәтмәй. Һәм энергетик расходтарҙы ҡыҫҡартыуға серьез тамасаулыҡ яһайҙар ине.

Былтыр үткән айҙарҙа электр энергияһын тотоноуҙа ҙур экономия яһаусы резина заводы, «Водоканалтрест», 8 март исемендәге тегеү фабрикаһы, ағаҡ кейемдәре тегеү фабрикаһы һәм башҡа предприятиелар алға булып тораҙар. Уларҙа был эштә айырым кешеләр генә түгел, ә эшселәр һәм инженер-техник работниктарҙың ҙур төркөмдәре шөғөлләнә. Электр оборудованиеларе заводында былтыр энергияға экономия яһау буйынса байтаҡ ҡына рационализаторлыҡ тәҡдимдәр яһалды. Заводтың технологы интәш Заикиналың рационализаторлыҡ тәҡдимдәрен производствоға индереү генә лә 8 мең киловатт-сәғәт электр энергияһына экономия яһай. Ул, бер деталде эшкәртәндә, бер нисә операцияны бергә ҡушҡан. Был быға тиклем эшләгән ике пресс урынына бер генә пресс менән эшләргә мөмкинлек бирә. Термик цехтың эшселәре Кузнецов һәм Дворкин интәштәр, технологияны үҙгәртеү нигеҙендә, хеҙмәт итештәрәүсәнлеген 27 процентҡа күтәреүҙәр һәм бер йыл эсендә 42 мең киловатт-сәғәт электр энергияһына экономия яһанылар. Резина заводында электропеч начальнигы интәш Мироновтың тәҡдиме буйынса бер агрегаттың эш схемаһы үҙгәртелде. Был йылына 120 мең киловатт-сәғәт электр энергияһына экономия яһарға мөмкинлек бирҙе. Экономия яһау өсөн көрәштә киң йәйелдереүсе эшселәр, инженер-техник работниктар предприятиеларҙа күп.

Ләкин әле ҡайһы бер предприятиеларҙа етәксе работниктәр электр энергияһын һаҡлыҡ менән тотоноу өсөн етерлек тиклем иғтибар биреп еткермәйҙәр. Күп кенә предприятие һәм учреждениеләр был өлкәлә артыҡ расход яһайҙар. 1950 йылдың өсөнсө кварталында Өфө макарон фабрикаһында электр энергияһын тотоноуҙың удель нормаһы 23,4 процентҡа, Өфө фанера заводында — 13,2, туғызынсы номерле Мельзаводта 10 процентҡа артыҡ тәшкил итә. Был предприятиеларҙа етәкселәр экономия режимынан технологик процесын һәм яңы техниканы производствоға индереүҙе тейешле кимәлгә куймағандар. Эшсе һәм инженер-техник работниктар массаһы рационализаторлыҡ эшмәкәрлекҡа нисбәтән ихтыяҫлы. Һөҙөмтәлә электр энергияһына экономия яһау ҙа кәнәғәтләнмәҫлек хәлдә тора.

Экономия яһауға электр линияһында юғалтыуҙарҙы кәметеү иҫәбенә өлгәшергә мөмкин. Ләкин ҡайһы бер производство етәкселәре был тәңгәлдә ҡҙҙәрен яуаплы һанамайҙар. Ә бөтә яуаплылыҡты улар «Электросбыт» һәм электр станциялары работниктәренә йөкмәтәләр. Был дөрөҫ түгел. Был тәңгәлдә яуаплылыҡ, «Электросбыт» һәм электр станциялары работниктәренә ташкән кеүек, шулай уҡ предприятие работниктәренә лә йөкмәтелә. Линия селтәрҙәренда юғалтыуҙарҙы кәметеүҙән яһалған экономия резервтәре айырыуса Стәрлетамаҡ станоктар төҙөү заводында күп. Ләкин завод алған электр энергияһының 40 процентҡа яҡын өлөше линияларҙа файҙаһыҙға юғалып ҡала. Былтыр хәл завод директоры интәш Казаковты һис тә борсомай. Шулай уҡ ҡала селтәренда лә юғалтыуҙар 25 процент тәшкил итә.

Промышленноста, транспортты, ауыл хужалығын һәм коммуналь-тормош потребителдәрен электр энергияһы менән тулыһынса тәьмин итеү өсөн экономия яһау саралары тейешенса көсәйтергә һәм линия селтәрҙәренә юғалтыуҙарға юл ҡуймаҫҡа кәрәк. Был маҡсатта алдынғы предприятиеларҙың тәжрибәләрен киң ҡулланырға, хужалыҡтың бөтә тармаҡтарында ла электр энергияһына яңы экономия яһау юлдарын эҙләргә кәрәк.

П. Селезнев,
ВКП(б) Өлкә Комитетенең машиналар төҙөү бүлеге инструкторы.

Төлкөсөлөк фермаһынан ҙур доход

Иглин. «Путь Ленина» ауыл хужалығы артелендең члендәре колхоздың доход сығанағы булған төлкөсөлөк фермаһын үрсетеүгә ҙур иғтибар итәләр.

1946 йылда был фермала ни бары ике генә төлкө бар ине, хәҙер улар 24 башҡа еткерелде.

1949 йылда төлкө тиреләренә һатыуҙан 18 мең һум, 1950 йылда 25.000 һум доход алынды.

ЯРАЛАНҒАН ЙЫРТҠЫС

Яралаған йыртҡыс иҫән йыртҡыҫҡа ҡарағанда ла ҡурҡынысыраҡ. Бүре, әлбиҙәк тә бер ҙә юҡҡа ғына һөжүм итмәй. Көрәк булмағанда улар һөжүм итмәй китеү яғын ҡарайҙар. Ләкин яралаған йыртҡыс үҙенән күп тапҡыр ҙур һәм көслө дошманына ла ташлана. Яралаған айыу ҙә ҡот осҡос йыртҡыҫҡа әйләнә. Хәҙерге империалистик капитализм ҙә яралы йыртҡыс йәки еңәйәт эҫтәндә тотолған бүр шикәлле ҡыҫаға. Юҡ, был ҡатмарлыҡтан йәки коллективтан түгел. Был хатта еңеүҙәрҙекә барып еткән ҡурҡаҡлыҡтан килә.

Башлыса «эшселәр партияһы» тип йөрөтелгән ҡаталыҡ лейберистар партияһы тәрән Англия хөкүмәте һәм уларҙың хәйләҫ артындағы хужалары совет трактористаһы Паша Ангелинаны, «Известная правда» газетаһының редакторы Тумановаһы, яҙыусы Александр Фадеевты һәм Илья Эренбургты һәм башҡа бик күп тыныс хеҙмәт кешеләрен, культура эшселәрен һәм хатта эшселәрҙе Англия ереһә аяҡ баҫтырыуҙан баш тартмайҙар.

Тыныс хеҙмәттә ҙән алған эшселәр, колхозсылар, яҙыусылар һәм галимдәр—йөҙәр милләттәрҙән, намыҫлы хеҙмәтсәндәрҙең тулы хоҡуҡлы вәкилдәре Англия ҡалаһы Шеффилдта тыныслыҡ өсөн көрәшеүселәрҙең Икенсе Бөтә Донъя конгрессына йыйылырға булғайнылар. Трактористка Паша Ангелина ла, яҙыусы Александр Фадеев тә, академик Волгин да бөтә донъяла тыныслыҡ өсөн көрәшеүселәр алдында ике йөҙ милләттән совет халҡы исемынан: «Беҙ һуғыш теләмәйбеҙ! Беҙ тыныслыҡ өсөн көрәшәсәкбеҙ!» тип әйтер өсөн Англия ҡалаһы Шеффилдка барырға тейештәр ине. Яралаған йыртҡыс һәр шыпырлауҙан ҡурҡҡан кеүек, еңәйәт эҫтәндә тотолған ҡарағыр лампаны бәреп ватҡан шикелле, Англия хөкүмәте лә «Тыныслыҡ!» тигән яһай һүҙҙән ҡурҡты. Англияның ҡартайған һәм бик ныҡ хәлһеҙләнгән арыҫланы үҙенең яралы йыртҡыс икәнен бөтә донъяға күрһәтте.

Ләкин йәшәү һәр ваҡыт үлемде еңә килде. Тыныслыҡ һуғышты еңәсәк! Бөтә донъяның намыҫлы халҡы тыныслыҡ яғында. Тыныслыҡ өсөн көрәшеүселәрҙең Стокгольм Воззваниеһе аҫтына ҡул ҡуйыусыларҙың һаны хәҙер бик йөҙ милләнға барып етте инде. Һалҡын теңәк әле генә яҙғы таяҡшындарҙы буяу алмай. Яҙ, йәшәреү һәм тормош һәр ваҡыт үҙенекен итә. Ер йәшәрә, еметтәр күкрәп сәскә ата. Халҡтарҙың тыныс тормошҡа, яҡлы тормошҡа ынтылыуҙарын туҡтатырға мөмкин түгел. Юҡ, уны бөтә донъяға дан алған француз ғалиме Жолио-Кюриҙе полиция участкаһында мыҫҡыл итеп һорау алыу менән дә, совет трактористкаһы Паша Ангелинаға Англияға барырға виза бирмәү менән дә туҡтатырға мөмкин түгел. Юҡ, мөмкин булмаҫаҡ. Англия хөкүмәтенең һәм уның океан арты хужаларының был тарихтә тиңдәше булмаған эше, ахмаҡтың дөрләп янған ялҡынды өрөп һүндерергә теләүе кеүек, халҡтарҙың тыныслыҡ өсөн көрәшен тағы ла ныҡыраҡ киҫәйтеп, тағы ла ныҡыраҡ дөрләтеп кенә ебәрҙе.

Хәҙер инде халҡтарҙы аңһат ҡына алдарға мөмкин түгел. Юлбаҫар Макартур бандиттәре Корея ереһә аяҡ баҫҡандан һуң бер Кытайҙа ғына Стокгольм Воззваниеһе аҫтына һөҙ илле миллиондан артыҡ кеше ҡул ҡуйҙы. Халҡтарҙың тыныслыҡ теләүе өллә ниндәй атом бомбаларынан да көсләрәк.

Ләкин яралы йыртҡыстың ҡот осҡос башы әйләнә, күҙҙәре томалана. Ул торған һайын ағыулы юғалта бара. Үлеренә әйләнә бара. Ул һуңғы картаһын уйынға һала, һуңғы көсөн йыһнап, үлеме алдынан һуңғы һөжүмгә ташланырға тора. Яралы йыртҡыс тирәһендә бөтөрөлөп йөрөүселәр күп. Уның төҙәлмәҫ яраларын уңалдырырға тырышмыусылар юҡ түгел. Беҙгә күптән билдәле булған ташбаш Уинистон Черчилль, Трумэн һәм Ачесондарҙан алып, өлкән итсе Тито һәм марионетка кешләр Аденауэрҙәргә тиклем яралы йыртҡыс тирәһендә төрлө хәстәрлек күрәләр. Йыртҡыстың яраларын Атлантик паҡты менән бәйләйҙәр, Маршалл планы пластырен һөртәләр, Көнбайыш Германияның һуғыш кәстәрен аяҡҡа баҫтырыу юлы менән уның ҡанһыҙланған төненә ҡан өҫтәмәксе булалар. Улар яралы йыртҡысты аяҡҡа баҫтырыуҙа бөтә сараларҙы ҡулланалар. Берәүҙәргә табында ҡалған-боҫҡан һынытҡарҙы ташлап, берәүҙәрен ҡурҡытып-еркәтеп, үҙ һүҙҙәрен һүҙ итергә тырышалар. Берләшкән Милләттәр Ойошмаһында күберәк тауыш алыуҙы ойоштораллар.

Яралы йыртҡыс үрҙәлә. Ул инде үҙенең ҡанға туҙған ҡулын Корея өҫтөнә һүҙҙы. Ул ҡыҙарған күҙҙәре менән Кытай ереһә, Совет иле сиктәренә ҡарарға йыйынала.

Эт хәтерһә, уны үлтерәләр. Хәтерһеҙ йыртҡысты туҡтатырға кәрәк! Донъяларҙы бөтә намыҫлы кешеләр ана шулай тиҙәр. Йыртҡысты туҡтатырға!

Япон буйында ла, Волгала ла, Себер яландарында ла, Франция баҫыуҙарында ла, Карельера тауҙарында һәм Перепилла ла тыныс хеҙмәт геройҙары өсөн. Индиана штатында ла, Сеулда ла, Шеффилда һәм Бордола ла сәстәре һәм тәнендәренең төҫтәре ниндәй булыуға ҡарамаҫтан, балалар йыламайһың, әсәләр тыныс йоҡлайһың өсөн, яландарҙа иген тулҡынланһың өсөн, баҡсаларҙа алма бешһең өсөн, розалар сәскә атһын өсөн йыртҡысты туҡтатырға кәрәк!

Яралы йыртҡыстың һынын ҡатырырлыҡ һуға торған ҡорал бар беҙҙең ҡулыбыҙҙа. Ул беҙҙең, бөтә донъяла тыныслыҡ теләүселәрҙең, бер нәмәгә ҡарамай тыныслыҡ өсөн көрәшергә әҙер булыуыбыҙ. Ул беҙҙең берҙәмлегебеҙ. Ул, аҙаҡ килеп, беҙҙең һәр ҡайһыбыҙҙың Тыуған илебеҙҙең ҡеүәтен һәм көсөн арттырыу өсөн үҙ-үҙебеҙҙе аямай фиҙакәр эшләүебеҙ, беҙҙең тантана итеүсе азат хеҙмәтебеҙ. Көнәрле һуғышты булдырмау беҙҙең үҙебеҙҙең ҡулда. Бының өсөн беҙҙең һәр беребеҙ бөгөн, кисә эшләгәнгә ҡарағанда, яҡшыраҡ эшләргә, иртәгә бөгөн эшләгәнгә ҡарағанда, яҡшыраҡ эшләргә кәрәк!

Башҡортостан игенселәре быйыл иген әҙерләү планын срогынан алда үтәнеләр һәм государствоға үткән йылдарҙыға ҡарағанда унар миллионлаған бот артыҡ иген тапшырҙылар. Беҙҙең данлы нефтселәребеҙ ҡара алтын сығарыу пландарын йылдан-йыл арттырып үтәйҙәр. Белорет металлургтары ла, Карпзел урмансылары ла, Учалы малсылыҡ работниктәре лә уңан ҡалышмайҙар. Республикабыҙҙың бик күп заводтары һәм фабрикалары Советтәрҙең урындағы органдарына һайлау кәнәғәт йыллыҡ планларҙы үтәү һәм арттырып үтәү өсөн көрәшәләр. Бөйөк енеүҙәр менән рухланған совет кешеләре был көрәштә лә еңеп сығырҙар. Яралы йыртҡысҡа тағы ла бер ҡаты ҡудар яһалыр. Тыныслыҡ енер, тыныслыҡ тантана яһар. Көлө кеүек балҡыған тыныслыҡ байрағын күҙәге күтәреп барыусы бөйөк дан — Иосиф Виссарионович Сталин беҙҙең менән.

Әкрам Вали.

Кореялағы вакиғалар

Халҡ армияһы баш командованиеһенең белдереүе

Корея халҡ-демократик республикаһы Халҡ армияһы баш командованиеһенең 19 ноябрҙә тапшырылған белдереүенә, бөтә фронттарҙа ла Халҡ армияһының рәскәрҙәре Америка һәм Көньяҡ Корея рәскәрҙәренә ҡаршы уңышлы һуғыш хәрәкәттәре алып барҙылар, тип әйтелә.

Аньчжүзан (Аньсүзән) һәм Токусендән көньяҡтараҡ райондарҙа дошмандың һөжүмгә күсергә маташыуҙары Халҡ армияһының частәре тарафынан кире ҡағылдылар. Дошман йәнле көстә һәм техникала ҙур юғалтыуҙар күрә.

Көнсығыш яр буйында Халҡ армияһының частәре элекке позицияларҙы үҙ ҡулдарында тотоп, Хамхынан (Канкөнән) көньяҡтараҡ, Пхүнгсан районында һәм Гильдүзән көньяҡ-көнсығыштарағы ныҡлы оборона һуғыштары алып барҙылар.

Төньяҡ-Көнсығыш Ҡытайҙың һауа сиктәрен Америка самолеттарының боҙоуы

ПЕКИН, 18 ноябрь. (ТАСС). Синьхуа агентствоһының хәбәр итеүенә ҡарағанда, Американың Кореала хәрәкәт итеүсе самолеттары Төньяҡ-Көнсығыш Ҡытайҙың һауа сиктәрен даими рәүештә боҙалар. Улар был территорияны бомбаға, пулемет утына тоталар һәм разведка менән шөғөлләнәләр. Тулы булмаған мәғлүмәттәр буйынса, тип белдерә агентство, йәз сәғәттән дә кәмерәк вакыт эсендә, 10 ноябрҙә 10 сәғәт 30 минуттан алып 14 ноябрҙә 13 сәғәт 10 минутҡа тиклем Америка самолеттары беҙҙең һауа сиктәребеҙҙе 28 тапҡыр боҙҙолар. Был вакыт эсендә Америка авиацияһы 9 тапҡыр бомбаға һәм пулеметтарҙан утҡа тоттo. Бомбаға һәм утҡа тотоуҙа 300-ҙән ашыуыраҡ самолет ҡатнашты. 10 ноябрь тиклем булған боҙоуҙарға сағыштырғанда, был боҙоуҙарҙың масштабтары ҙурыраҡ булып тораҙар. 10-дан ашыуыраҡ самолеттан торған эскадрилья сикте 10 тапҡыр боҙҙо. Бер тапҡыр сикте 68 самолеттан торған эскадрилья боҙҙо.

Был боҙоуҙар һөҙөмтәһендә, тип тамамлай агентство, беҙҙең 6 ватандашыбыҙ үлде һәм күп кенә йорттар емерелде.

Египтеҡә ҡарата империалистәрҙең пландары

НЬЮ-ЙОРК, 19 ноябрь. (ТАСС). Ассошиэйтед Пресс агентствоһының Лондондағы хәбәрсеһенең хәбәр итеүенә ҡарағанда, дипломатик кругтарҙа, Төньяҡ-атлантик союздың хәрби етәкселәре шундай принцип ҡабул иткәндәр, был принципҡа ярашлы рәүештә, «коммунизмға ҡаршы» һуғышта Египет «шыҡныслы база» булырға тейеш, тип белдерәләр. Египет хөкүмәте 1936 йылдағы Англия-Египет договорын бөтөрөү менән янай, тип күрһәтеп, хәбәрсе унан ары, Англия ғәскәрҙәре йәки Төньяҡ-атлантик союз ғәскәрҙәре оҙаҡ вакыттар буйына Суэцкий канал зонаһында ҡалырға тейештәр, тигән фекр менән, көнбайыштың хәрби экспертары килешәләр, тип таптыра. Дипломатик вәкилдәр, Төньяҡ-атлантик союздың «стратегик талаптарын» тәьмин итеү өсөн Египетте Төньяҡ-атлантик союзға ҡатнаштырға ылыҡтырыу тураһында тағы ла бер нисә йылдан, тип белдерәләр. Хәбәр булған мәғлүмәттәргә ҡарағанда Суэцкий канал зонаһында үҙ ғәскәрҙәрен һаҡлаған Англияның ынтылышын Кушма Штаттар яҡлайҙар, тип яза.

Төньяҡ-атлантик пактта ҡатнашыусыларҙың Брюсселдәге йәшерен кәнәшмәһе

ГААГА, 19 ноябрь (ТАСС). «Альгемейн хандельсблад» газетаһының хәбәрсеһе Брюсселдән, бында хәҙер Төньяҡ-атлантик пакт илдәрен ҡоралландырыу мәсьәләләре менән шөғөлләнеүсе хәрби һәм экономик экспертҙәрҙең йәшерен кәнәшмәһе үтә, тип хәбәр итә. Кәнәшмәлә шулай уҡ Көнбайыш Германияны ҡайтанан ҡоралландырыу тураһындағы мәсьәләләр тикшерелә.

Ошо ай аҙағына экспертҙар был илдәрҙең предприятиеларында хәрби заҡаздарҙы урынлаштырыу планын тамамларға, шулай уҡ был заказдар ҡанлы ошо илдәр киҫерергә тейеш булған финанс ауырлығының күләме тураһында килешеүгә килергә тейештәр.

Англия властәренен яңы антидемократик акты

ПРАГА, (ТАСС). Телепресс агентствоһының Лондондағы хәбәрсеһенең хәбәр итеүенә ҡарағанда, студенттәрҙең халыҡ-ара союзының генеральный секретаре итальянец Джованни Берлингуэрҙе Англиянан ҡыуыу айҡанлы Англия студенттәре нәфрәт белдерәләр.

Берлингуэр Англия һәм Уэльс студенттәренең милли союзы советенең ултырыштарында ҡатнашыу мәҡсатында ноябрҙә Лондон аэропортына килгәс, Англияла ҡалырға рөхсәт итмәгәнләр.

Англияның махсус агенттәре Берлингуэрҙең нәмәләрен һәм багажын тентәндәр, күп кенә документтарҙан күсермәләрен алғандар һәм һуңынан уны самолетҡа ултыртып, Англиянан ҡыуғандар.

Япония армияһын ҡайтанан тыуҙырыу

ШАНХАЙ, 19 ноябрь. (ТАСС). Токионан хәбәр итеүҙәренә ҡарағанда, резерв полиция корпусы частәренен Аомори префектураһы ҡалаларының береһендә йәшәүсе һалдаттары, беҙҙе танкыларға ҡаршы көрәш өсөн билдәләнелгән Америка реактив ҡоралы «Базуканы» ҡулланырға өйрәтәләр, тип белдерәндәр.

Яуаплы редактор
F. F. ҒАФАРОВ.

Эшселәрҙе ойоштҡан рәүештә йыйнауҙың Башҡортостан контораһы

Башҡортостан райондарындағы үҙенен уполномоченныйҙары ала Кумер промышленноҫе министерствоһына, Нефть промышленноҫе министерствоһына, Октябрьский, Черниковск, Өфө ҡалаларына, «Сырановскстрой» һәм «Көнсығыш Ҡаҙағстан» трестына эшселәр йыйнай.

Договор төҙәшкән эшселәр 1000 һум күләмендә бер ваҡытлы пособие алалар һәм эшләү урындарына түләүһеҙ ителәләр.

Районларҙа эшселәрҙе ойоштҡан рәүештә йыйнау уполномоченныйҙарына мөрәжәғәт итергә.

Өфө ҡалаһында: Карл Маркс урамы, 82-се номерле һәм Ғафури урамы, 39-сы номерле йорттҡа мөрәжәғәт итергә.

Колхозсы ирҙәр! Промышленность предприятиеларенда эшләү өсөн договор төҙәшергә ашығығыҙ.

„Ҡыҙыл Башҡортостан“

газетаһына 1951 йылға подписка кабул ителә.

Подписка хаҡы: бер йылға—60 һум, 6 айға—30 һум. 3 айға—15 һум. 1 айға—5 һум.

Подписка „Союзпечать“ бүлектәрендә, почталарҙа, шулай уҡ заводтарҙа һәм фабрикаларҙа, уҡыу йорттарында һәм учреждениеләрҙә, совхоздарҙа һәм колхоздарҙа подписка буйынса общественный уполномоченныйҙар тарафынан кабул ителә.

БӨГӨН КИНОЛАРҘА

«Октябрь» кинотеатрында — «ҠАЛАЛАР ҠӘҘӘШМӘҺЕ».

«Салауатта» — «ИНЖЕНЕР КОЧИНЛЕН ХАТАҺЫ».

«Уралда» — «АЛЛАЛАР КӘҘӘШМӘҺЕ».

Матросов исемендәге кинотеатрҙа «КОНСТАНТИН ЗАСЛОНОВ».

Редакцияның адресы: Өфө ҡалаһы, Карл Маркс урамы, 25. Телефон номерҙәре: яуаплы редактор урынбасары — 2-83-87, секретариат — 2-78-48, партия тормошо һәм пропаганда бүлектәре — 2-72-26, информация һәм совет төҙөлөше бүлектәре — 2-80-49, ауыл хужалығы һәм промышленность бүлектәре — 2-86-29, хеҙмәтсәндәр хаттары, культура һәм тормош бүлектәре — 2-90-22.

Д 01635 Башҡа газета-журналдар типографияһы. Тиражы 25.000.

Бөтә илдәрҙең пролетарийҙәре, берләшегеҙ!

32-се ЙЫЛ СЫҒА

Кызыл Башкортостан

ВКП(б)-ның Башкортостан Өлкә һәм Өфө ҡала Комитеттары, Башкорт АССР-ы Верховный Советы һәм хеҙмәтсәндәр депутаттарының Өфө ҡала Советы органы.

1950 йыл
№ 233 (8690)
22
НОЯБРЬ
шаршамбы

хаҡы 20 тин.

Беҙҙә һайлауҙар эшселәрҙең, крәҫтиәндәрҙең, интеллигенцияның бергәләп эшләүҙәре обстановкаһында, уларҙың бер-береһенә ышаныуҙары обстановкаһында, мин әйтер инем, үҙара дуҫлыктары обстановкаһында үтәләр, сөнки беҙҙә капиталистәр юк, помещиктәр юк, эксплуатация юк һәм халыктың ихтыярын боҙор өсөн, асылда уға ҡыҫым яһар кеше лә юк.

И. В. СТАЛИН

Эреләтелгән колхоздарға етәкселекте көсәйтергә

Ленин — Сталин партияһы, Совет хөкүмәте колхоздарҙы ойоштороу-хуҡалыҡ яғынан нығытыу, артель хуҡалығының байлығын арттырыу буйынса даими хәстәрлек күрәләр. Социалистик ауылға күп тракторҙар, яңы маркалы камиллаштерелган комбайндар һәм башҡа ауыл хуҡалығы машиналары күберәк алына.

Мәскәү өлкәһе колхоздарының өлгөһөндә һуңғы ваҡытта республикабыҙҙа күп кенә ваҡ колхоздар эре ауыл хуҡалығы артелдәренә берләштеләр. Колхоздарҙың эреләнеүе бай техниканы, күп күләмле машиналарҙы етештереүсәнлекле файҙаланыуға, агрономия фәненең ҡаҙаныштарын, алдынғы тәжрибәне киң ҡулланыуға һәм общественный хуҡалыҡты бөтә тармаҡтар буйынса үҫтереүгә яңы мөмкинлектәр аса.

Социалистик ауыл хуҡалығының үҫеше үҙе колхоздарҙы эреләтеүҙе талап итте. Иптәш Сталин **«тик эре хуҡалыҡ ҡына хәҙерге заман техниканһын үҙләштереүгә булдыҡлы, тик эре хуҡалыҡ ҡына хәҙерге замандың агротехник белемдәрен етерлек дәрәжәлә файҙаланыуға булдыҡлы»** — тип күрһәткәйне. Тормош бөйөк дәһөҙ алдан күреү менән әйткән был һүҙҙәренең дөрөҫлөгөн бөтә тулылығы менән раҫланы.

Беҙҙең республикабыҙҙа инде 1270 ваҡ колхоз 556 эреләтелгән ауыл хуҡалығы артеленә берләште. Колхоздарҙы эреләтеүҙең ынғай һөҙөмтәләре хәҙер үк күренә башланы. Бәндә районының «Кәрәш» һәм «Пәшел күл» колхоздары берләшеп төҙәлгән Мичурин исемендәге эреләтелгән ауыл хуҡалығы артелендә сәсеү майҙаны хәҙер 2100 гектарҡа етте. Артелдең үҙенең электр станцияһы, ас автомашинаһы, фирмәне һәм башҡа предприятиеләре бар.

Берләштерелгән был колхоздың партия ойошмаһы зур партия ойошмаларының береһе булып эүерелде. Унда хәҙер 21 коммунист иҫәпләнә. Партия ойошмаһы үҙенең төҙәлгән көненән башлап үк артелде ойоштороу-хуҡалыҡ яғынан нығытыу мәсьәләләре менән нығлап шөғөлләнә башланы. Урожай йыйнау осоронда коммунистар эштең иң ауаплы участкаларында эшләнеләр. Колхоз урожай йыйнауҙы уңышлы тамамланы һәм государствоға иген тапшырыу планын срогынан алда үтәне. Партия ойошмаһы үҙенең төҙәлгән көненән башлап үк артелде ойоштороу-хуҡалыҡ яғынан нығытыу мәсьәләләре менән нығлап шөғөлләнә башланы. Урожай йыйнау осоронда коммунистар эштең иң ауаплы участкаларында эшләнеләр. Колхоз урожай йыйнауҙы уңышлы тамамланы һәм государствоға иген тапшырыу планын срогынан алда үтәне. Партия ойошмаһы үҙенең асыҡ йыйылышында колхоздың перспектив планы тураһындағы мәсьәләне ҡуйғанда коммунистар яҡындағы 2—3 йыл эсендә ауылда радиоузел төҙөү, кирбес заводы һалыу, малсылыҡ, комсолоҡ фермаларын ике тапҡырға киңәйтеү эштәрен үҙ алдарына бурыс итеп ҡуйҙылар.

Дәүләкән районындағы эреләтелгән «Новый быт» колхозының коммунистары хеҙмәт дисциплинаһын нығытыу, юғары етештереүсәнлекле эшләү өсөн социалистик ярышты киң йәйелдерҙеләр. Колхоздың ойоштороу-хуҡалыҡ планы төҙөлдө. Яҡындағы биш йылға төҙөлгән планда общественный хуҡалыҡты үҫтереүҙең зур перспективалары күрһәтелгән. Яҡын арала колхозда ашлыҡ һуғыу, һыйыр һауыу кеүек эштәр электр көсө менән башҡарыуға күсерелә. Колхоз урамдары төҙөкләндерелә, йорттарға, бөтә общественный урындарға һыу проводтары үткәрелә.

Эреләтелгән колхоздарҙың партия ойошмалары колхоз производствоһын ойоштороу, ауыл хуҡалығы эшсәндәренә государство заданиеларын срогынан алда үтәүгә мобилизовать итеүҙә зур көс һалалар. Билдәле, алда торған бурыстар тағы ла зурыраҡ, тағы ла ҡатмарлыраҡ. Партия ойошмалары хәҙер колхозсылар массалары араһында агрономия фәненең яңы өлгәшеүҙәрен, алдынғыларҙың эш тәжрибәләрен, мичуринсе ученинеме киң таратыуға айырыуса иғтибар итергә бурыслылар. Эреләтелгән колхоз ауылы бай культура усағы булып әүерелергә тейеш.

Бригада—колхозда хеҙмәтте дөрөҫ ойоштороуҙың төп формаһы. Шуға күрә, колхоз партия ойошмалары производство бригадаларын нығытыуға, уларҙы өтерлек дәрәжәлә квалификацияһы булған кадрҙар менән тәьмин итеүгә, бригадалар араһында һәм бригаданың эсендә социалистик ярышты киң йәйелдереүгә серьез иғтибар бирергә тейештәр. Бригадаларҙа партия группалары, партия-комсомол группалары төҙөү колхозсылар араһында ойоштороу һәм массовый-политик эштәрҙе көсәйтеүҙә колхоз партия ойошмаларына зур ярҙам итәсәк.

Машина-трактор станцилары эреләтелгән колхоздарға иғтибарҙы көсәйтергә тейештәр ине. Ләкин ҡайһы бер урындарҙа был ярҙам етерлек түгел, колхоздар менән МТС-тар араһында төҙөлгән договорҙар үтәлеп еткерелмәйҙәр. Мәҫәлән, Ғафури районының Бурлы МТС-ы эреләтелгән Чапаев, Жданов, Маленков исемендәге колхоздарҙа трактор эштәре планын үтәп еткермәне. Урожай йыйнау осоронда был колхоздарҙа комбайндар билдәләнгән планды үтәмәнеләр.

ВКП(б) райкомдары берләштерелгән колхоздарҙың партия ойошмаларына етәкселекте көсәйтергә, уларҙың көндәлек эшендә яҡындан торон ярҙам күрһәтергә саҡырылған. Партияның Бүздәк райкомы работниктәре берләштерелгән колхоздарҙа йыш булалар. Тәүге ойошмаларға массовый-политик һәм ойоштороу эштәре мәсьәләләренә ярҙам итәләр. Партия ойошмалары секретарҙәре менән регуляр инструктив кәңәшмәләр һәм семинарҙар үткәрелә.

Ләкин был эш бөтә урында шулай күйылып еткәне юҡ әле. ВКП(б)-ның ҡайһы бер район комитеттары эреләтелгән колхоздарға етәкселекте үҙ ағышына тапшырғандар. Уларҙы ойоштороу-хуҡалыҡ яғынан нығытыу юлында эшлекле саралар күрмәйҙәр. Эреләтелгән колхоздар менән етәкселек итеүҙе үҙ ағышына тапшырған Борай, Оло-Теләк, Покровка райондары быға тыңдайҙар иҫәбенә инәләр. Э эреләтелгән колхоздарҙың партия ойошмаларына етәкселекте яҡшыртыу талап ителә. Бетәһенән эләк, был колхоздар менән етәкселек итеүгә общественный байлыҡты күҙ ҡараһы кеүек итеп һаҡлаусы, ауыл хуҡалығын яҡты белеүсе һәм талапсан ойоштороусы иптәштәрҙе һайлап алырға кәрәк.

Эреләтелгән колхоздарҙың партия, комсомол ойошмаларының эшен яңы талаптар нигеҙендә үҙгәртеп ҡорғанда ғына серьез уңышлыҡтарға өлгәшеп буласаҡ. Коммунистарҙе производство эштәрендә урынлаштырыуҙы дөрөҫ хәл итергә, уларҙың авангардлыҡ ролен һәр яҡлап күтәрергә кәрәк. Партия ойошмалары үҙ гирәләренә партияһыҙ активте тупларға, тәнкит һәм үҙ-үҙеңде тәнкитте киң йәйелдереп, колхозсы массаларҙы алда торған бурыстарҙы уңышлы үтәүгә мобилизовать итергә тейештәр. Урындағы Советтарға һайлауҙарға әҙерлек уңайы менән тыуған политик һәм хеҙмәт активлеген колхоз производствоһын артабан үҫтереүгә файҙаланырға кәрәк.

Колхоздарҙы эреләтеү—артель хуҡалығын артабан үҫтереүҙә мөһим аҙым булып тора. Колхозсылар массаһының активлеге үҫә. Социалистик ауыл хуҡалығы эшсәндәренең ижади үҫеш хәрәкәтенең алғы сафында, тыныслыҡ өсөн көрәшенең башында коммунистар баралар һәм уларҙың роле көндән-көн күтәрелә. Эреләтелгән колхоздарҙың партия ойошмалары үҙҙәренең эштәрен бөгөнгө талаптар кимәленә яуап бирерлек итеп ҡуйырға, артель производствоһын яңы бейеклеккә күтәрергә тейештәр.

Машиналар төҙөү заводы эшселәренең, инженерҙәренең, техниктәренең һәм хеҙмәткәрҙәренең һайлау алды йыйылышы

Иосиф Виссарионович СТАЛИНДЕ

бер тауыштан Мәскәү ҡала Советенә депутатлыҡҡа кандидат итеп күрһәтте

Башҡаланың Сталин районы алдынғы предприятиеләренең береһе — машиналар төҙөү заводы эшселәренең, инженерҙәренең, техниктәренең һәм хеҙмәткәрҙәренең йыйылышы 20 ноябрҙә тантаналы шарттарҙа асылды.

Һайлау алды йыйылышын заһком председателе иптәш В. М. Житков асты. Советтар Союзы Гимны тантаналы яңырай. ВКП(б) Үҙәк Комитетенең башында И. В. Сталин торған политбюроһы көҫлө алҡыштар аҫтында почетлы президиумға һайланды. Көҫлө овация тыуа.

Беренсе һүҙҙе модельщик В. С. Западнов алды.

Модельщик В. С. Западнов телмәренән

Ҡәҙерле иптәштәр! Бөгөн беҙҙә зур шатлыҡлы көн. Беҙ үҙебеҙгә Сталинсе Конституция тарафынан бирелгән хоҡуҡты тормошҡа ашырыу өсөн Мәскәү ҡала Советенә кандидат күрһәтеү өсөн йыйналдыҡ.

Мин Тыуған илебеҙҙең башҡаланы — Мәскәү ҡала Советенә депутатлыҡҡа кандидат итеп, донъялағы иң демократик Конституцияның ижадсыһы, бөтә донъяла тыныслыҡ өсөн, демократия өсөн көрәшселәрҙең авангардында барыусы халҡтың ғайәт зур өлгәшеүҙәре тураһында һөйләй.

— Мин, — ти ул,—иптәш Сталинден торго соратниге — Вячеслав Михайлович Молотовты беҙҙең завод коллективе исеменән Мәскәү ҡала Советенә депутатлыҡҡа кандидат итеп күрһәтергә ғайәт зур шатлыҡ менән яҡлайым. **(Көҫлө овация, «Йәшәһен бөйөк Сталин!», «Депутатлыҡҡа бөтә халҡтың беренсе кандидаты иптәш Сталинға дан!» тигән тауыштар ишетелә).**

Иптәш Сталиндан исемә һәр бер совет кешеһенә яҡын һәм ҡәҙерле, Сталин — беҙҙең ғорурлығыбыҙ, беҙҙең шатлығыбыҙ һәм бәхетебеҙ. Совет халҡының бөтә енеүҙәре иптәш Сталин исеме менән бәйләнгәндәр.

Иптәш Сталиндан беҙҙең һайлау округы буйынса тауышҡа ҡуйылырға ризалыҡ биреүен һораясаҡбыҙ. **(Озаҡҡа һуҙылған көҫлө алҡыштар).**

Йәшәһен беҙҙең бөтә еңеүҙәребеҙҙе ойоштороусы һәм рухландырыусы Ленин—Сталин партияһы!

Йәшәһен беҙҙең тәрән ағыллы юлбашсыбыҙ һәм учителебеҙ, тыныслыҡтың бөйөк байраҡсыһы, туған һәм һөйөклө иптәш Сталин! **(Цехта яңынан бер нисә минут дауам итнән көҫлө овация тыуа).**

Һүҙ инженер П. С. Крыловаға бирелә.

Инженер П. С. Крылова телмәренән

Иптәштәр! Заводтың инженер-техник работниктәре исеменән мин беҙҙең атайыбыҙ, бөтә донъялағы хеҙмәтсәндәрҙең тәрән ағыллы юлбашсыһы — бөйөк Сталинде Мәскәү ҡала Советенә депутатлыҡҡа кандидат итеп күрһәтеү тураһындағы тәҡдимде ғайәт зур шатлыҡ менән яҡлайым.

Ҡәҙерле иптәштәр! Беҙ бөйөк хәрмәткә лайыҡ булдыҡ: беҙ иң тәрән ағыллы, иң ҡәҙерле һәм бөтә эшсән кеше өсөн иң яҡын кешене — туған Иосиф Виссарионович Сталинде Мәскәү ҡала Советенә депутат итеп күрһәтәбеҙ.

Беҙҙең һөйөклө Тыуған илебеҙ йәшәһен һәм сәскә атһын!

Бөтә донъя хеҙмәтсәндәренең бөйөк юлбашсыһы туған һәм һөйөклө иптәш Сталинға дан! **(Озаҡҡа һуҙылған көҫлө алҡыштар. «Тыныслыҡ өсөн көрәште рухландырыусы һәм ойоштороусы — бөйөк Сталинға «ура!», «Йәшәһен иптәш Сталин!» тигән тауыштар ишетелә).**

Трибунала — фрезеровщица иптәш Г. Н. Басова. Ул комсомолсылар һәм йәштәр исеменән Мәскәү ҡала Советенә депутатлыҡҡа кандидат итеп, тәрән ағыллы учитель, совет йәштәренең иң яҡшы дуҫы — иптәш Сталинде күрһәтеү тураһындағы тәҡдимде шулай уҡ ҡайнар яҡлай.

Өлкән мастер иптәш Н. С. Дрычков тулҡынландырғыс телмәр менән сығыш яһай.

—Беҙҙең уңыштарыбыҙ зур,—ти ул.— Ләкин беҙгә, совет кешеләрена, өлгәшелгәндәр менән тынысланыу ҡалыу хас түгел. Коммунистик обществоны тәрәҫтә тәрәк тормошҡа ашырыу өсөн беҙ тағы ла яҡшыраҡ эшләргә, илебеҙҙең байлығын көн һайын арттырырға тейешбеҙ.

Унан һуң партком секретаре иптәш П. И. Пудков сығыш яһаны. Завод коммунистик ойошмаһы исеменән ул иптәш Сталинде Мәскәү ҡала Советенә депутатлыҡҡа кандидат итеп күрһәтеү тураһындағы тәҡдимде ҡайнар яҡланы.

Йәшәһен ҡәҙерле совет халҡы!

Йәшәһен бөйөк Ленин — Сталин партияһы!

Йәшәһен совет халҡының бөйөк юлбашсыһы иптәш Сталин! **(Озаҡҡа һуҙылған көҫлө алҡыштар).**

Йыйылыш көҫлө овация аҫтында бер тауыштан ҡарар ҡабул итте: Сталин районының 90-сы номерле һайлау округы буйынса хеҙмәтсәндәр депутаттарының Мәскәү ҡала Советенә депутатлыҡҡа кандидат итеп Иосиф Виссарионович Сталинде күрһәтергә.

Йыйылышта ҡатнашыусылар доверенный кешеләр һайланылар.

Ғайәт зур күтәренкелек менән иптәш И. В. Сталинға ҡотлау хаты ҡабул ителде. (ТАСС).

В. М. МОЛОТОВ, Г. М. МАЛЕНКОВ һәм Л. П. БЕРИЯ иптәштәр бер тауыштан хеҙмәтсәндәр депутаттарының Мәскәү ҡала Советенә депутатлыҡҡа кандидат итеп күрһәтелделәр

В. М. Молотов исемендәге «Точизмеритель» заводы эшселәренең, инженер-техник работниктәренең һәм хеҙмәткәрҙәренең күп кеше ҡатнашлығындағы йыйылышы зур күтәренкелек менән үтте. Башҡаланың был алдынғы, һуғыштан һуңғы биш йыллыҡ планды срогынан алда үтәгән предприятиеһенең коллективе һайлауҙарға әҙерлек көндәрен производствола яңы уңыштар менән билдәләне. Пеҙәрләгән эшселәр бишәр йыллыҡ нормалар үтәнеләр һәм хәҙер инде 1951 йыл иҫәбенә эшләйҙәр.

Трибунала күренекле стахановсы слесарь А. Ф. Елатомцев. Ул совет халҡының, илебеҙҙең, бөтә донъяла тыныслыҡ өсөн, демократия өсөн көрәшселәрҙең авангардында барыусы халҡтың ғайәт зур өлгәшеүҙәре тураһында һөйләй.

— Мин, — ти ул,—иптәш Сталинден торго соратниге — Вячеслав Михайлович Молотовты беҙҙең завод коллективе исеменән Мәскәү ҡала Советенә депутатлыҡҡа кандидат итеп күрһәтергә ғайәт зур шатлыҡ тойғоһо менән тәҡдим итәм. Беҙҙең Тыуған илебеҙҙең халҡы иптәш Молотовты Совет государствоһының һәм большевиктар партияһының данлы етәкселәренең береһе итеп, коммунистик обществоны төҙөү өсөн арымай-талмай көрәшсе итеп белә.

Иптәш Елатомцев тәҡдимен йыйналыусылар оҙаҡҡа һуҙылған алҡыштар менән ҡаршылайҙар.

ВЛКСМ комитетенең секретаре Татьяна Николахина, Сталин премияһы лауреаты инженер А. Н. Михайлов, партия ойошмаһы секретарҙарының урынбаҫары А. Г. Варакина иптәш В. М. Молотов кандидатураһын ҡайнар яҡлайҙар.

Йыйылыш бер тауыштан ҡарар ҡабул итә: 131-се номерле һайлау округы буйынса хеҙмәтсәндәр депутаттарының Мәскәү ҡала Советенә депутатлыҡҡа кандидат итеп иптәш Вячеслав Михайлович Молотовты күрһәтергә.

* * *

СССР Ауыл хуҡалығы министерствоһы клубының байрамса биҙәлгән зур залына министерствоның 1500 самаһы специалисе һәм ғилми работниктәре, эшселәре һәм хеҙмәткәрҙәре хеҙмәтсәндәр депутаттарының Мәскәү ҡала Советенә кандидаттар күрһәтеүгә арналған дөйөм йыйылышҡа килде.

Һүҙ етеп һәм тарма управлениеһенең баш агрономы Е. А. Смирноваға бирелә.

— Урындағы Советтарға һайлауҙарға әҙерлек, — ти иптәш Смирнова, — совет халҡы, бөтә хеҙмәтсән кешелек донъяһы кеүек үк, империалистик һуғыш тотҡарлыуысыларға ҡаршы, тыныслыҡ өсөн грандиоз көрәштә ҡатнашҡан көндәрҙә үтә.

Иптәш Сталинден торго соратниге, ВКП(б) Үҙәк Комитеты Политбюроһының члены, ВКП(б) Үҙәк Комитетенең секретаре, СССР Министрҙәр Советы Председателенең урынбаҫары Георгий Максимилианович Маленковты Мәскәү ҡала Советенә депутатлыҡҡа кандидат итеп күрһәтеү тураһында иптәш Смирнова тәҡдимен йыйылыш көҫлө алҡыштар менән ҡаршылай.

СССР Ауыл хуҡалығы министренең урынбаҫары профессор В. Н. Столетов телмәр менән сығыш яһап, былай тине:

— Беҙҙең халҡыбыҙ иптәш Маленковты яҡшы белә һәм беҙҙең коммунистик партиябыҙҙың иң күренекле деятелдәренең һәм иптәш Сталинден иң яҡын соратниктарененең береһе итеп уны юғары баһалай.

Министерстволың комсомол ойошмаһынан Л. С. Горчилина һәм коммунистик ойошмаһынан А. П. Миляев иптәш Маленков кандидатураһын шулай уҡ ҡайнар яҡланылар.

СССР Ауыл хуҡалығы министерствоһы сотрудниктарененең дөйөм йыйылышы бер тауыштан Георгий Максимилианович Маленковты 545-се номерле һайлау округы буйынса Мәскәү ҡала Советенә депутатлыҡҡа кандидат итеп күрһәтергә ҡарар итте.

* * *

Владимир Ильич исемендәге орденле заводтың данлы коллективе киҫә Мәскәү ҡала Советенә депутатлыҡҡа кандидат күрһәтеү өсөн йыйналды. Эшселәр һәм эшсе ҡатын-ҡыҙҙар, инженерҙәр, техниктәр һәм хеҙмәткәрҙәр үҙҙәренең һайлау алды йыйылышына һайлауҙар хәрмәтенә, коммунизмдың яҡты бейеклектәренә барыусы һайҡле Тыуған илдең даны хәрәкәтенә производствола яңы еңеүҙәргә өлгөшеү тураһында рапорттар менән килделәр.

Завком председателе М. А. Полкопаев йыйылышты асыҡ, тип игълан итә.

Стахановсы П. И. Рыбин һүҙ ала. Ул былай ти:

— Ҡәҙерле иптәштәр! Мин үҙебеҙҙең завод коллективе исеменән иптәш Сталинден торго соратниге, Совет Государствоһының һәм большевиктар партияһының күренекле деятеле Лаврентий Павлович Берияны 1016-сы номерле һайлау округы буйынса хеҙмәтсәндәр депутаттарының Мәскәү ҡала Советенә депутатлыҡҡа кандидат итеп күрһәтергә тәҡдим итәм. **(Көҫлө алҡыштар).**

Цех технологы Е. В. Сурков бөтә ҡатнашыусыларҙың бергәм хупланыуында былай тине:

— Бөйөк Сталинден торго учениге һәм соратниге, ВКП(б) Үҙәк Комитеты Политбюроһының члене, СССР Министрҙәр Совете Председателенең урынбаҫары иптәш Берияны ҡала Советенә депутатлыҡҡа кандидат итеп күрһәтеү тураһындағы тәҡдимде бөтә йөрәгемдән яҡлайым.

Дөйөм йыйылыш иптәш Лаврентий Павлович Берияны 1016-сы номерле һайлау округы буйынса хеҙмәтсәндәр депутаттарының Мәскәү ҡала Советенә депутатлыҡҡа кандидат итеп күрһәтергә бер тауыштан ҡарар итте.

Йыйылышта доверенный кешеләр һайланы. (ТАСС).

Хеҙмәтсәндәр депутаттарының Өфө ҡала Советенә депутатлыҡҡа кандидаттар күрһәтеү хеҙмәтсәндәрҙең зур активлеге менән үтә. 8 март исемендәге тегеү фабрикаһында Өфө ҡала Советенә депутатлыҡҡа кандидаттар күрһәтеүгә арналған йыйылыш булып үтте.

Һүрәттә: (Уңда) иптәш Помилов ҡала Советенә депутатлыҡҡа беренсе кандидат итеп, халҡтарҙың бөйөк юлбашсыһы И. В. Сталинде күрһәтеп сығыш яһай.

М. Әхмәтьянов фотоһы.

ВКП(б) Өлкә Комитетендә

Тимер юл предприятиеләре коллективтәренә 1950 йылдың октябрь айында ВКП(б) Өлкә Комитетенең күсмә Ҡыҙыл Байраҡтарын биреү тураһында

ВКП(б) Өлкә Комитетенең бюроһы, тимер юл предприятиеләре коллективтәренең октябрь айындағы социалистик ярыш йомғаҡтарын тикшереп, иң яҡшы һөҙөмтәләргә өлгәшкән коллективтәрҙе билдәләне.

Яңауыл паровоздар ремонтлау депоһы (депо начальниге иптәш Кузнецов, партия ойошмаһы секретаре иптәш Нуретдинов, местком председателе иптәш Панаев) коллективе паровоздарҙың уртаса тәүлек һәреше планын 114 процентҡа, техник тиҙлекте — 108,3, хеҙмәт етештереүсәнлеген — 190 процентҡа үтәп, 13,9 процент яғылыҡҡа экономия яһаны.

Раевка юл дистанцияһы (дистанция начальниге иптәш Смоленков, дистанция начальнигенең политик эштәр буйынса урынбаҫары иптәш Харитонов, местком председателе иптәш Смелянков) коллективе юлға урта һәм планлы-иҫкәртеү ремонтын 100 процентҡа, материалдар реновацияһы планын 118 процентҡа үтәне. Дистанция ҡышҡы шарттарҙа эшләүгә әҙерләнде.

Черниковка станцияһы (станция начальниге иптәш Федоров, партия ойошмаһы секретаре иптәш Помыткин, местком председателе иптәш Матвеев) коллективе йөк тейәү планын 109,2 процентҡа, йөк бушатыу планын 133,6 процентҡа үтәне. Станция ҡышҡы шарттарҙа эшләү өсөн юғары сифатлы әҙерләнде.

ВКП(б) Өлкә Комитетенең күсмә Ҡыҙыл Байраҡты Яңауыл паровоздар депоһы коллективында ҡалдырыла. ВКП(б) Өлкә Комитетенең күсмә Ҡыҙыл Байраҡтары шулай уҡ Раевка юл дистанцияһы һәм Черниковка станцияһы коллективтәренә бирелә.

Сталинсе төҙөлөштәргә—Башҡортостан предприятиеләренән эшлекле ярҙам!

Республикабыҙҙың хеҙмәтсәнәре айырыуса ауыр күтәренкелек менән эшләйҙәр. Һәр предприятиела, һәр нефть промыселында, урман участкаларында, транспорт хужалыҡтарында ауыр хеҙмәт күтәренкелеге. Эшселәр тыныслыҡ вахтаһында эшләйҙәр, урындағы Советтарға буласаҡ һайлауҙарға яңы хеҙмәт бүләктәре әҙерләйҙәр.

Улар, бөтә совет халҡы кеүек үк, хөкүмәтебеҙҙең бейек төҙөлөштәр тураһындағы ҡарарҙарын ауыр шатлыҡ менән ҡаршы алдылар. Волга һәм Днепр йылғаһында гигант гидроэлектростанцияларҙы, Украинала, Ҡырымда, Төркмәнстанда һуғарыу системаларын төҙөй башлау тураһындағы хәбәр бөтә райондарыбыҙға, заводҡа, фабрикаларыбыҙға таралды.

Коммунизмдың бейек төҙөлөштәре халҡыбыҙға иҫке кеҫе бирә, коммунизм тәҙе яҡынайыуын күрһәтә. Был төҙөлөштәрҙә беҙ государствобыҙҙың кеүәтен, уның тыныслыҡ һөйөүсән политикаһын тоябыҙ. Шуға күрә лә һәр намыҫлы кеше уға төҙөлөштәрҙе үҙенеке итеп һанай, уға үҙенән хеҙмәтен арнай. Бөтә совет халҡының активлы ҡатнашлығында ғына хәл ителәсәк төҙөлөштәр улар.

Беренсе биш йыллыҡтың башында үк әйтеп киткән Сталин: «Тик хеҙмәт күтәренкелеге һәм миллионлаған массаның хеҙмәт энтузиазмы ғына хеҙмәт етештереүсәнлегенең өҙлекһеҙ үҫешен тәьмин итә ала». Уның башҡа беҙҙең илдә социализмдың тамам еңеүе мөмкин түгел», — тип яҙғайны.

Совет халҡы үҙ алдашһыҙлығын был һүҙҙәрен әле лә иҫтә ныҡ тота һәм яңы гиганттарҙы төҙөүгә үҙенең фиҙакәр хеҙмәттәре менән ярҙам итә.

Республикабыҙҙың хеҙмәтсәнәре, ҡараштан ҡайһы ғына участкаһында булыуҙарына ҡарамастан, сталинсе төҙөлөштәргә йә туранан-тура, йә ситләтеп ярҙам итә алалар.

Октябрь алды социалистик яһалышының инициаторҙары булған Белорет металлургтары, производство планын уңышлы үтәү — сталинсе төҙөлөштәрҙә активлы ҡатнашыу икәнен аңлап, үҙ аптәренә яңынан-яңы уңыштарға өлгәшәләр. Былтыр йыллыҡ есенсе квартал планы 107 процентҡа үтәлде. Оттонан менән бергә, металлургтар, сталинсе төҙөлөштәрҙең үҙ заказдарын ла үтәп, гигант төҙөлөштәрҙә тураған-тура ҡатнашлыҡ итәләр. Үткән ай ярым ваҡыт эсендә генә яңы төҙөлөштәр фондына йөҙҙәрсә тонна суйын, ҡорос һәм прокат бирҙәләр улар.

Шулай уҡ Белорет корос-сыбыҡ заводының коллективе лә Куйбышев гидроэлектростанцияһы төҙөлөшөнә һигеҙ тонна ярым корос-канаттар һәм тростар өбәрҙе. Ә телефон аппараттары заводы Сталинград гидроэлектростанцияһы төҙөлөшөнә ундарса телефон станцияһын өҙлөкһеҙ оҙатты. Өфө электротехника, Стәрлетамаҡ станоктар төҙәү, төҙәлеш машиналары заводтары ла был гигантҡа алған заказды срогынан алда үтәнеләр.

Былай заказдарҙы үтәү бөтә коллективҡа ла намыҫ эшенә әйләнә, эшселар иң ҡитһеҙ хеҙмәт батырлыҡтары күрһәтәләр.

Сталинсе гигант төҙөлөштәргә ярҙам итеү — ул производство планын уңышлы үтәү, сифат һәм экономик күрһәткестәрҙе яҡшыртыу, продукцияның үҙенә тәшәү хаҡын кәметәү. Производствоның тәп һәм оборот средстволарын әйырыуса эффектле файҙаланып, уларҙың артығын бушатыу за яңы төҙөлөштәр өсөн өҫтәмә мөмкинлек бирәсәк.

Республикабыҙ предприятиеләренә был хәлде яҡшы аңлайҙар. Уларҙың коллективтәре, үҙҙәренән дә был коммунизм гигантының төҙөүҙә булышлыҡ күрһәтә алғанлыҡтарын белеп, производство планларын бөтә ассортимент буйынса арттырып үтәү, продукцияны отлично сифатлы, экономиялы һәм арҙан итеп етештереү өсөн ныҡышмалы ҡараш алып баралар. Нефть промышленносенән Башҡортостандағы предприятиелəре йыллың есенсе квартал планын 107 процентҡа үтәнеләр. Улар шулай уҡ унарлаған миллион һумлыҡ пландан тыш накопление бирҙеләр, бер-нисә миллион һумлыҡ оборот средствоһын бушаттылар. «Туймазынефть» тресының промыселларынан нефтселәр пландан тыш бирган һәр эшелон нефтте, яңы төҙәлештәр хәрмәтенә, тип оҙаталар. Былтыр хәзер скважиналар фонлын үҫтереү, уларҙың ремонт-ара эшлау срогын оҙайтыу, тәүлек дебитын күтәреү һәр оператор, мастер, инженерҙәрҙең ҡәнәғәтлек бурысына әйләнде. Трестың бороулауҙ

РСФСР хеҙмәтсәнәре депутаттарының урындағы Советтарына һайлауҙарға ҡарата художник В. Калябин эшләгән. «Искусство» государство издательствоһы тарафынан сығарылған плакат.

(ТАСС фотохроникаһы).

Агитпункт яҡшы эшләй

Өфө ҡалаһының Ленин районындағы 5-се номерле һайлау участкаһы агитпункты (мөдире ингән Ғәйнанов Арслан) районда алдынғыларҙан һанала. Ул тышҡы һәм эске яҡтан матур итеп биҙәлгән.

Агитпункттың эсенә ингәс тә стеналарҙа Ленинден, Сталинден, Молотов, Каганович, Маленков, Шверник ингәштәрҙең портреттарын күрһәң. Ҡызыл материяға СССР Конституцияһының бер нисә статьялары ҙурлып ҡуйылған. Стенала агитпункттың эш планы, дежурство графигы, һайлаусыларҙың исемлеге һәм башҡалар бар. Ҡызыл материя ябылған өҫтәл өҫтөндә рус, башҡорт, татар телдәрендәге газета-журналдар тезелеп ҡуйылған.

Урындағы Советтарға һайлаусылар тураһындағы политик һәм әҙәби китаптарҙан витрина ойошторолған.

Был агитпунктҡа Ленин районындағы алты партия ойошмаһынан 102 агитатор биркетелгән, шуларҙың күбеһе есенсе-дүртенсе тапҡыр инеп һайлаусылар ваҡытында агитатор булып эшләгән ингәштәр.

Алдынғы агитаторҙарҙан Топоров, Ибраһимов, Гнедков, Михайлов, Шакирова һәм башҡа ингәштәр һайлаусылар араһында ҡыҙғын тапҡыр беседалар үткәрҙеләр инде.

Агитпунктта һайлаусылар өсөн лекциялар, доклалдар регуляр рәүештә үткерелә. Шулай уҡ концерттар һәм кинокартиналар ҙа һәр аҙна һайын булып тора.

Ғ. Идрисов.

КОНСУЛЬТАЦИЯ

Йәшерен тауыш биреү нимә ул?

«БАССР хеҙмәтсәнәре депутаттарының район, ҡала, ауыл һәм поселка Советтарына һайлауҙар тураһындағы Положениеның» 7-се статьяһында, республикабыҙҙың хеҙмәтсәнәре депутаттарына депутаттар һайлау, БАССР Конституцияһының 102-се статьяһы нигеҙендә, йәшерен тауыш биреү юлы менән башҡарыла, тип күрһәтелә.

Был, беҙҙә депутаттар асыҡ тауыш биреү юлы менән (ҡул күтәреү йәки башҡа ысулдар менән) түгел, ә йәшерен тауыш биреү юлы менән һайланалар, тигән һүҙ. Һайлау хоҡуҡы булған һәр бер кеше кемде теләһә, кемгә тулыһынса ышанһа, үҙенең нәтиҗәмен кем ҡәнәғәтләндерһә, шуға тауыш бирә ала.

Йәшерен тауыш биреү нигеҙендә һайлау — һайлаусыларҙың үҙ нәтиҗәларын ирекле рәүештә белдереүҙәрен тәьмин итеүсе мөһим средстволарҙың береһе ул. Беҙҙең Совет Һайлау Законы бына ошо шартты тормошҡа ашырыуға юналтелгән.

Йәшерен тауыш биреү мәленә һайлаусы үҙен ирекле тота, уға бер ни ҙә уңайһыҙламай, ул кандидатҡа ҡаршы тауыш биргәне өсөн кемдең дә бүлһә үҫ алыуынан ҡурҡмай.

Буржуазия илдәрендә йәшерен тауыш биреү һайлау законҙарына күп ваҡыт, хатта формаль рәүештә лә, индерелмәй. Фәмәлдә иһә, һайлаусылар йәшерен тауыш биреүҙе тупаҫ рәүештә бозоп үткәрелдәр.

Капиталистик илдәрҙә йәшәгән һатып алыу, көсләү, алдау һәм тураған-тура фальсификациялау системаһында халҡтың үҙ нәтиҗәһен ирекле белдерә алыуы тураһында һүҙ булыуы ла мөмкин түгел. Унда һайлаусы, күрһәтелгән кандидатҡа ҡаршы тауыш биргәнгә тиклем, уның нәҫелдәштәре тураһында уйларға тейеш. Партияларҙың һайлау алдынан бүлған ялған ҡәрәзе, яла яғыу һәм һайлаусыларҙы тупаҫ рәүештә һатып алыу, уларға ҡыҫым яһау, был маҡсаттарҙа йәшерен тауыш биреүҙе юҡҡа сығарыусы бысраҡ махинацияларҙы ҡулланыу АҠШ есен айырыуса характерле.

Сталинсе Конституцияны ҡабул иткәнгә тиклем беҙҙең плебеҙҙа ла асыҡ һайлаусылар үткәрелә ине. Сталинсе Конституцияны ҡабул иткәс, азағына тиклем демократик һайлау законы индерелгәс, йәшерен тауыш биреү тормошҡа ашырылды.

Беҙҙең һайлау законы йәшерен тауыш биреүҙе иғлан итеү менән генә сикләнмәй. Бәлки уны тормошҡа ашырыуҙы практикала, ғәмәлдә гарантиялай. Һайлаусыларға үҙҙәре теләгән кандидатҡа тауыш биреү хоҡуҡынан файҙаланыу мөмкинлеген тәьмин итә. Беҙҙә йәшерен тауыш биреү закон тарафынан тәьмин ителә.

Һайлау Положениеһенең 77-се статьяһында, тауыш биреү башланыр алдынан Участка һайлау комиссияһының председателе, комиссияның бөтә членҙәре ҡатнашлығында, һайлау урналарын тикшерә, унан һуң уларҙы ябып, комиссия печате менән печатләй, тип күрһәтелә.

Һайлау Положениеһенең 78-се статьяһына ярашлы рәүештә, һайлаусылар есен биналарҙа һайлау бүлмәләренә тултырыу есен махсус бүлмәләр бүленә йәки айырым кабиналар йыһазландырыла. Һайлаусылар һайлау бүлмәләренә тултырған ваҡытта был кабиналарҙа тауыш биреүсенән башҡа кемдең дә булһа ҡатнашыуы тыйыла.

Һайлаусы бүлмәлә үҙе тауыш биргән кандидаттың фамилияһын ғына ҡалдыра, ә ҡалғандарының фамилияларын һыҙып ташлай. Һәр бер һайлаусы тураған-тура үҙе һайлай, тауыш биреү бүлмәләренә һайлау урналарына төшөреү юлы менән башҡарыла.

Грамотаһыҙ булыу йәки башҡа физик кәмселек арҡаһында һайлау бүлмәләренә үҙ алдарына тултыра алмаған һайлаусылар һайлау бүлмәһенә теләгән бер башҡа һайлаусыны сақыра алалар.

Тауыш биреү ваҡытында һайлаусыға нимәй ҙә булһа ҡыҫым яһауға юл күймау есен, беҙҙең һайлау законыбыҙ тауыш биреү ваҡытында һайлауҙар бинаһында агитация алып барыуҙы тыя.

Беҙҙең һайлау законыбыҙ гражданҙарҙың һайлау хоҡуҡтарын бозоуға юл күймай. Һайлауҙар тураһындағы Положениенең 3-се статьяһы, беҙҙең республикабыҙ гражданына үҙенең һайлау һәм һайланыу хоҡуҡын ирекле рәүештә тормошҡа ашырыуға тотҡарлыҡ яһауҙы теләһә нимәй кеше ике йылға тиклем иркенән маҡрүм итеү менән язалана, тип билдәләй.

Беҙҙә йәшерен тауыш биреү был шулай тормошҡа ашырыла. Йәшерен тауыш биреү — беҙҙең халҡыбыҙҙың ауыр ҡаҙанышы, ул беҙҙең плебеҙ менән халҡ илдара итеүен, беҙҙең Совет власть органдарының һәм Советҡа депутатлыҡҡа халҡтың үҙе тарафынан күрһәтелә торған кандидаттарҙың, хеҙмәтсәнәрҙең ышанысы, ихтирамы менән файҙаланыуҙарын һәм һайлаусыларҙың яҡшыларҙың ла ин яҡшыларын ғына һайлауҙарын айырыуса асыҡ күрһәтә.

Беҙҙә хеҙмәтсәнәр депутаттарының Советтарҙан һайлауҙар, ғәҙәттә, совет кешеләренең ауыр байрамы рәүешенә, беҙҙең плебеҙ халҡтарының емерелмәҫ дуҫлығы һәм тураған-тура хеҙмәттәшлеге обстановкаһында үтә.

П. Балашов.

„Ҡыҙыл Башҡортостан“ материалдары эҙенән

Магазинден эшен яҡшыртыуҙа практик саралар күрелде

«Ҡыҙыл Башҡортостан» газетаһының 11 октябрҙә сыҡҡан номеренә Рәевка бөртекле ашлыҡ совхозындағы «Совхозрабкоопҡ» работниктәренең үҙ эштәренә һалҡын ҡарап, эшселәрҙе кәндәлек кәрәкле тауарҙар менән тәьмин итмәүҙәре тураһында хәбәр баҫылып сыҡҡайны. Был хәбәр урында тикшерелеп, унда күрһәтелгән фактылар тулыһынса дөрөҫ табылды.

Был эште тикшереү һөҙөмтәһе рабкооптың һәм райпотребсоюздың правление ултырыштарында ҡаралып, магазиндарға кәндәлек кеин ҡулланыу тауарҙарын күберәк килтереү буйынса практик саралар билдәләнелде.

Пропагандистарға һәм агитаторҙарға ярҙамға

Базис һәм өҫкорма тураһында

И. В. Сталиндың «Тел тигеменда марксизм тураһында», «Тел тигеменең ҡайһы бер мәсьәләләренә ҡарата», «Ингәштәргә яуап» тигән гениаль әҫәрҙәре ижади марксизм алғәһе булып тораҡлар. И. В. Сталин был әҫәрҙәрҙә Маррҙың марксизмға ҡаршы һәм вульгар ҡараштарын фашлаһа һәм, тел тигеменең тәп проблемаларын ысын фән һәм марксизм нигеҙендә яҡтыртһа, тел тураһындағы фәнде яңы баҫҡысҡа күтәрҙе. Ләкин ингәш Сталиндың был ғүмәр хеҙмәттәренән аһәмиәте тел тураһындағы фән өлкәһе менән генә сикләнеп ҡалмай, бәлки алыҫҡа китә. Ингәш Сталин, тел проблемаларын ашлау менән бергә, обществоның үҫеш законҙары тураһындағы марксистик-ленинсе фәнде лә байытырҙы. Ингәш Сталиндың тел тигеме тураһындағы әҫәрҙәренә тарихи материализмдың бик мөһим положениеҙре, шул иҫәптән базис менән өҫкорма, уларҙың обществоның үҫешендәге үҙ-ара мөнәсәбәте һәм роле тураһындағы положениелар артабан үҫтерелделәр.

Базис һәм өҫкорма тураһындағы положениелəр общество тураһындағы марксистик-ленинсе фәндең бик мөһим өлөштәренән береһен тәшкил итәләр. Пролетариаттың бейек учителҙәре Маркс һәм Энгельс, үҙҙәре тарафынан төҙөлгән философик системаны — диалектик материализмды — обществоның күренештәрҙе өйрәнеүгә, общество тарихын өйрәнеүгә ҡулланып, обществоның үҫеш законҙарын астылар. Фәнни коммунизмды китергән һығылмалар бөтә обществоның күренештәрҙән китереләр, объектив рәүештә, кешенең ихтыры һәм аңына бәйләнеүсе һәм ҡараштарын формалаштырыусы рәүештә йәшәүсе һәм хәрәкәт итеүсе сәбәптәр итмәүен билдәләнеләр. Был сәбәптәрҙе обществоның материаль-тормош шарттарынан, обществоның быуындарҙың ихтыяр-теләктәренән тыш ҡарамай, обществоның ҡайһы бер үҙенсәлекле үҫеш этаптарында ҡайһы бер ҡараштарҙың, идеяларҙың, теорияларҙың, институттарҙың, политик, хоҡуҡи, дини, художестволы, философик ҡараштарҙың һәм уның шул ҡараштарға ярашлы политик, хоҡуҡи һәм башҡа учреждениелəрҙе».

Базис — үҙенән тороп килгән икътисади икътисади тормошоноң формалашыу сығанаҡтары, обществоның идеяларын, обществоның теорияларын, политик ҡараштарын, политик учреждениелəрҙең килеп сығыу сығанағы булып материаль байлыҡтар етештереү ысулы тора. Обществоның рухи тормошо, политик ҡоролош һәм обществоның аңдың формалары икътисади базистан өҫкорманың булып тораҡлар.

«Политик экономияны тәнҡиткә алырға» тигән әҫәренең баш һүҙендә Маркс былай тип яҙғайны: «Үҙ тормоштарындағы обществоның етештереүҙә кешеләр үҙҙәренең ихтыярҙарына бойондороҡло булмаған, ҡәрәкле, билдәле мөнәсәбәттәргә — үҙҙәренең материаль етештереү күстәренең үҫешенә билдәле баҫҡыҫҡа ярашлы булған етештереү мөнәсәбәттәренә инәләр. Ошо етештереү мөнәсәбәттәренең йыйылмаһы обществоның икътисади структураһын, юридик һәм политик өҫкорма урынлашҡан һәм уға обществоның аңдың билдәле бер формалары ярашлы булған реаль базисты тәшкил итә. Материаль тормошта етештереү ысулы гөмүмән горхоштон социаль политик һәм рухи процестарҙе есен шарт булып тора. Кешеләрҙең аңы — уларҙың бытлсһын билдәләмәй, ә, киреһенсә, уларҙың обществоның бытлсһы уларҙың аңын билдәләй».

Тарихи материализмдың был ингеш положениеһе В. И. Ленинден һәм И. В. Сталиндең хеҙмәттәрендә артабан конкретлаштерелде һәм үҫтерелде.

* * *

Ингәш Сталин үҙенең тел тигеме мәсьәләләре буйынса булған хеҙмәттәренә базисҡа һәм өҫкормаға ҡағылышлы билдәләү биргәс: «Базис обществоның, уның үҫешенән билдәле бер етабындағы икътисади горхоштоно ул. Өҫкорма — обществоның политик, хоҡуҡи, дини, философик ҡараштары һәм уларға тап килгән политик, хоҡуҡи һәм башҡа учреждениелəре».

Базис — үҫештән хәҙерге этабындағы икътисади горхоштоно ул, йәғни етештереү күстәре үҫешенән билдәле бер кимәлдә ярашлы булған обществаенный икътисади мөнәсәбәттәрҙең йыйылмаһы ул. Базистә етештереү менән, обществоның етештереү күстәре менән бергә үк нәмә тип ҡарарға ярамай. Ләкин уны етештереү күстәренән айырырға ла ярамай. Етештереү мөнәсәбәттәре етештереү күстәренән бойондороҡло булмаған, ҡәрәкле, билдәле мөнәсәбәттәрҙән — үҙҙәренең материаль етештереү күстәренең үҫешендәге билдәле баҫҡыҫҡа ярашлы булған төрлө етештереү мөнәсәбәттәренә инәләр. Ошо етештереү мөнәсәбәттәренең йыйылмаһы обществоның икътисади структураһын, юридик һәм политик өҫкорма урынлашҡан һәм уға обществоның аңдың билдәле бер формалары ярашлы булған реаль базисты тәшкил итә. Материаль тормошта етештереү ысулы гөмүмән горхоштон социаль политик һәм рухи процестарҙе есен шарт булып тора. Кешеләрҙең аңы — уларҙың бытлсһын билдәләмәй, ә, киреһенсә, уларҙың обществоның бытлсһы уларҙың аңын билдәләй».

Тарихи материализмдың был ингеш положениеһе В. И. Ленинден һәм И. В. Сталиндең хеҙмәттәрендә артабан конкретлаштерелде һәм үҫтерелде.

* * *

Ингәш Сталин үҙенең тел тигеме мәсьәләләре буйынса булған хеҙмәттәренә базисҡа һәм өҫкормаға ҡағылышлы билдәләү биргәс: «Базис обществоның, уның үҫешенән билдәле бер етабындағы икътисади горхоштоно ул. Өҫкорма — обществоның политик, хоҡуҡи, дини, философик ҡараштары һәм уның шул ҡараштарға ярашлы политик, хоҡуҡи һәм башҡа учреждениелəре».

Базис — үҫештән хәҙерге этабындағы икътисади горхоштоно ул, йәғни етештереү күстәре үҫешенән билдәле бер кимәлдә ярашлы булған обществаенный икътисади мөнәсәбәттәрҙең йыйылмаһы ул. Базистә етештереү менән, обществоның етештереү күстәре менән бергә үк нәмә тип ҡарарға ярамай. Ләкин уны етештереү күстәренән айырырға ла ярамай. Етештереү мөнәсәбәттәре етештереү күстәренән бойондороҡло булмаған, ҡәрәкле, билдәле мөнәсәбәттәрҙән — үҙҙәренең материаль етештереү күстәренең үҫешендәге билдәле баҫҡыҫҡа ярашлы булған төрлө етештереү мөнәсәбәттәренә инәләр. Ошо етештереү мөнәсәбәттәренең йыйылмаһы обществоның икътисади структураһын, юридик һәм политик өҫкорма урынлашҡан һәм уға обществоның аңдың билдәле бер формалары ярашлы булған реаль базисты тәшкил итә. Материаль тормошта етештереү ысулы гөмүмән горхоштон социаль политик һәм рухи процестарҙе есен шарт булып тора. Кешеләрҙең аңы — уларҙың бытлсһын билдәләмәй, ә, киреһенсә, уларҙың обществоның бытлсһы уларҙың аңын билдәләй».

Тарихи материализмдың был ингеш положениеһе В. И. Ленинден һәм И. В. Сталиндең хеҙмәттәрендә артабан конкретлаштерелде һәм үҫтерелде.

* * *

Ингәш Сталин үҙенең тел тигеме мәсьәләләре буйынса булған хеҙмәттәренә базисҡа һәм өҫкормаға ҡағылышлы билдәләү биргәс: «Базис обществоның, уның үҫешенән билдәле бер етабындағы икътисади горхоштоно ул. Өҫкорма — обществоның политик, хоҡуҡи, дини, философик ҡараштары һәм уның шул ҡараштарға ярашлы политик, хоҡуҡи һәм башҡа учреждениелəре».

Базис — үҫештән хәҙерге этабындағы икътисади горхоштоно ул, йәғни етештереү күстәре үҫешенән билдәле бер кимәлдә ярашлы булған обществаенный икътисади мөнәсәбәттәрҙең йыйылмаһы ул. Базистә етештереү менән, обществоның етештереү күстәре менән бергә үк нәмә тип ҡарарға ярамай. Ләкин уны етештереү күстәренән айырырға ла ярамай. Етештереү мөнәсәбәттәре етештереү күстәренән бойондороҡло булмаған, ҡәрәкле, билдәле мөнәсәбәттәрҙән — үҙҙәренең материаль етештереү күстәренең үҫешендәге билдәле баҫҡыҫҡа ярашлы булған төрлө етештереү мөнәсәбәттәренә инәләр. Ошо етештереү мөнәсәбәттәренең йыйылмаһы обществоның икътисади структураһын, юридик һәм политик өҫкорма урынлашҡан һәм уға обществоның аңдың билдәле бер формалары ярашлы булған реаль базисты тәшкил итә. Материаль тормошта етештереү ысулы гөмүмән горхоштон социаль политик һәм рухи процестарҙе есен шарт булып тора. Кешеләрҙең аңы — уларҙың бытлсһын билдәләмәй, ә, киреһенсә, уларҙың обществоның бытлсһы уларҙың аңын билдәләй».

Тарихи материализмдың был ингеш положениеһе В. И. Ленинден һәм И. В. Сталиндең хеҙмәттәрендә артабан конкретлаштерелде һәм үҫтерелде.

* * *

Ингәш Сталин үҙенең тел тигеме мәсьәләләре буйынса булған хеҙмәттәренә базисҡа һәм өҫкормаға ҡағылышлы билдәләү биргәс: «Базис обществоның, уның үҫешенән билдәле бер етабындағы икътисади горхоштоно ул. Өҫкорма — обществоның политик, хоҡуҡи, дини,

ҺЕРӘ торған обществола кешеләр араһындағы етештереү мөнәсәбәттәре хакимлек итеү һәм буйһоноу мөнәсәбәттәре булып торалар, бындай мөнәсәбәттәр булғанда, обществоның етештереү ҡоралдарына әйә булған бер өлөшө, етештереү ҡоралдарынан мәхрүм булған бер өлөшөн изә, ҡол итә, эксплуатациялай. Синыфтар көрәше бындай обществоның характерле чертаһы булып тора. Етештереү ҡоралдарына обществаенный милек хөкөм һәрә торған социалистик общество эксплуататорҙарҙы һәм эксплуатацияланыусыларҙы белмәй. «Бындай етештереү процесында кешеләрҙең үҙ-ара мөнәсәбәттәре, — тип күрһәтә ингәш Сталин, — эксплуатациянан азат булған работниктәрҙең ингәштәрса хеҙмәттәшлек итеүҙәре һәм социалистик үҙ-ара ярҙамдары мөнәсәбәттәре сифатында характерҙәнәләр».

Марксизм-ленинизмдың былай тип әйрәте: бер икономик ҡоролоштон икенсе бер ҡоролош менән алмаштырылыуы, базистәрҙең алмашыныуы социаль конфликттар һәм тетрауҙарҙан башҡа, тыныс рәүештә генә үтә алмай. Ул революцион рәүештә бер базисте икенсе базис менән алмаштырыу яһа аңлата. Етештереү ҡоралдарына хосуси милек булыуға нигеҙләнгән обществола етештереү күстәре, үҙҙәренән үҫешенә, хөкөм һәрәүсе етештереү мөнәсәбәттәре менән ҡаршылыҡҡа инәләр. Етештереү мөнәсәбәттәре етештереү күстәрен үҫтереү формаларынан уларҙың үҫеүҙәренә тоткарлыҡ яһаусы. Ҡамасаулыҡ итеүсе нәмәгә әүерәләр: обществоның артабан үҫеүенә мөмкинлек бирәү есен бының юлдан алып ташларға ҡарәк була. Ул саҡта инде социаль революцияға була, был революцияға барышында иҫке икономик структура бөтерәлә, нәҡ базис инерелә һәм яңы базис тыуа.

Ләкин бер базистан икенсе бер базис менән алмаштырылыуы әлек булған обществаенный ҡоролош шарттарында барлыҡҡа килгән материаль етештереү күстәрен ни итеүҙе һис тә аңлатмай. Етештереү күстәренең үҫешендә ҡарһаҡ милраҫлыҡ (преемственность) йәшәй. Һәр бер яңы обществаенный ҡоролош үҙенә тиклем барлыҡҡа килтерелгән етештереү күстәрен файҙалана һәм уларҙы артабан үҫтерә. Ингәш Сталин: етештереү ҡоралдары, машиналар, «тел кеүек үк, синыфтарға айырмаһыҙ ҡарайҙар һәм капиталистик ҡоролошто ла, социалистик ҡоролошто ла бирҙәй үк хеҙмәтләндерә алалар», тип күрһәтә. Обществоға примитив-анархистик ҡараштың, марксизм менән бер нимәй ҙә уртаҡлығы булмаған был ҡараштың тәнҡитләп, ингәш Сталин былай тип яҙҙы: «Беҙҙә бер ваҡыт. Октябрь переворотынан һуң, беҙҙең илебеҙҙә ҡалған тимер юлдар буржуаз тимер юлдар булып тораҡлар, беҙгә, марксистарға, уларҙы файҙаланырға ярамай, уларҙы һүтеп ташларға һәм яңы, «пролетар» юлдар һалырға ҡарәк, тип раҫлаусы «марксистар» бар ине. Бының есен уларға «троглодит» исеме бирелгәйне...».

* * *

Ингәш Сталин үҙенең тел тигеме мәсьәләләре буйынса яҙған хеҙмәттәренә өҫкормаға, уның ҡайһы ҡисем сығыуына һәм уның обществаенный тормоштағы ролена, шулай уҡ базис менән өҫкорма араһындағы байланышҡа һәм уларҙың үҙ-ара йөкөнтөһөнә бар ярлап характеристика бирҙе. Марксизм-ленинизм обществаенный күренештарҙе материаль күренештарға һәм рухи күренештарға бүлә һәм обществоның материаль-тормошо тәүге, билдәләүсе нәмә булып тора, ә рухи тормош, идеологик мөнәсәбәттәр материаль-тормош шарттарының сағылышы һәм икенсе, әйәреш характерҙа була, тип раҫлай. «Обществоның етештереү ысулы инәлəй ҙә үҙгәкһыҙ булһа, — тип күрһәтә ингәш Сталин, — инерҙәге обществоға үҙе лә шундай була, уның инеллары һәм теорияларын, политик ҡараштары һәм учреждениелəрен шундай булдыра.

Обществаенный бытлсһын базистан тәүге характерҙәге нәмә һәм обществаенный аңдың, өҫкорманың икенсе характерҙәге нәмә икәнен билдәләп, марксизм-ленинизм обществаенный тормоштоң ысын раҫлыҡ (преемственность) йәшәй. Һәр бер яңы обществаенный ҡоролош үҙенә тиклем барлыҡҡа килтерелгән етештереү күстәрен файҙалана һәм уларҙы артабан үҫтерә. Ингәш Сталин: етештереү ҡоралдары, машиналар, «тел кеүек үк, синыфтарға айырмаһыҙ ҡарайҙар һәм капиталистик ҡоролошто ла, социалистик ҡоролошто ла бирҙәй үк хеҙмәтләндерә алалар», тип күрһәтә. Обществоға примитив-анархистик ҡараштың, марксизм менән бер нимәй ҙә уртаҡлығы булмаған был ҡараштың тәнҡитләп, ингәш Сталин былай тип яҙҙы: «Беҙҙә бер ваҡыт. Октябрь переворотынан һуң, беҙҙең илебеҙҙә ҡалған тимер юлдар буржуаз тимер юлдар булып тораҡлар, беҙгә, марксистарға, уларҙы файҙаланырға ярамай, уларҙы һүтеп ташларға һәм яңы, «пролетар» юлдар һалырға ҡарәк, тип раҫлаусы «марксистар» бар ине. Бының есен уларға «троглодит» исеме бирелгәйне...».

* * *

Ингәш Сталин үҙенең тел тигеме мәсьәләләре буйынса яҙған хеҙмәттәренә өҫкормаға, уның ҡайһы ҡисем сығыуына һәм уның обществаенный тормоштағы ролена, шулай уҡ базис менән өҫкорма араһындағы байланышҡа һәм уларҙың үҙ-ара йөкөнтөһөнә бар ярлап характеристика бирҙе. Марксизм-ленинизм обществаенный күренештарҙе материаль күренештарға һәм рухи күренештарға бүлә һәм обществоның материаль-тормошо тәүге, билдәләүсе нәмә булып тора, ә рухи тормош, идеологик мөнәсәбәттәр материаль-тормош шарттарының сағылышы һәм икенсе, әйәреш характерҙа була, тип раҫлай. «Обществоның етештереү ысулы инәлəй ҙә үҙгәкһыҙ булһа, — тип күрһәтә ингәш Сталин, — инерҙәге обществоға үҙе лә шундай була, уның инеллары һәм теорияларын, политик ҡараштары һәм учреждениелəрен шундай булдыра.

Обществаенный бытлсһын базистан тәүге характерҙәге нәмә һәм обществаенный аңдың, өҫкорманың икенсе характерҙәге нәмә икәнен билдәләп, марксизм-ленинизм обществаенный тормоштоң ысын раҫлыҡ законҙарын асып бирҙе. «Общество тарихынан законҙарын өйрәнеү асҡысы. — тип яҙҙы Сталин, — кешеләрҙең баштарынан түгел, обществоның ҡараштарынан һәм идеяларынан түгел, ә һәр бер билдәле бер тарихи осорҙа общество тарафынан ҡулланыла торған етештереү ысулынан — обществоның икономикаһынан эҙләргә ҡәрәк».

Тарихи марксизмдың был бик мөһим положениеләре общество тормошонон бөтә яҡтарын, шул иҫәптән рухи яҡты ла, ойранеүҙе тарихтә беренсе тапҡыр фәнни нигеҙлекка ҡуйырға, политик, хоҡуҡи, дини, философик һәм башҡа ҡараштарҙың һәм политик учреждениелəрҙең формалашыу һәм үҫеү мәсьәләләрен аңлатыуҙағы баш-баштанлыҡты бөтөрөргә мөмкинлек бирҙеләр. Кешелек аҡылының абстракт принциптарҙе һәм баштан уйлап сығарылған идеаль планлар һәм проектар, филантроптарҙың изге теләктәре тарихте хәрәкәт иттермәйҙәр. Обществоны үҫтереүҙең тарихи — бөтәһенән элек етештереүҙең үҫеү тарихы, етештереү күстәренең тарихы, етештереү мөнәсәбәттәренең үҫеү тарихы ул.

Обществаенный идеяларҙың, политик ҡараштарҙың һәм учреждениелəрҙең формалашыуҙары һәм үҫеүҙәре, өҫкормаларҙың һуңғы сиктә үҙгәреүе базистағе үҙгәрештар менән, етештереү ысулындағы үҙгәрештар менән аңлатыла. «... Етештереү ысулының үҙгәреүҙәр, — тип яҙҙы ингәш Сталин, — ҡотолорһоҙ рәүештә бөтә обществаенный ҡоролоштоң, обществаенный идеяларҙың, политик ҡараштарҙың, политик учреждениелəрҙең үҙгәреүен килтереп сығара, — бөтә обществаенный һәм политик уҡлатлың үҙгәтеп ҡоролошон килтереп сығара».

Шуның менан бергә, марксизм-ленинизм өҫкормаһы тураған-тура етештереү күстәрен килтереп сығарыусы тиклә обществоның икономик ҡоролошонон һәм ауырлатыусыларҙың расланыуҙарын ҡырҡа рәүештә инкар итә. «Өҫкорма,—тип күрһәтә ингәш Сталин,—етештереү менән, кешеләр

ТӘНКИТ ҺӘМ БИБЛИОГРАФИЯ

Тамсылар*)

Шағир Назар Нәжмиҙең «Тамсылар» исемле шиғырҙар йыйынтығы ошо көндәрҙә баҫылып сыҡты. Йыйынтыҡҡа индерелгән ике-өс шиғырҙан башҡалары Бөйөк Ватан һуғышы ваҡытында һәм һуғыш дүрт-биш йыл эсенҙә яҙылғандар. Был бик тәбиғи хәл. Назар Нәжмиҙең поэзия алҡаһендәге серьез һәм үҙ тауышлы һүҙҙәрелек шиғырҙары ла биҙәк тә ошо һуғыш дүрт-биш йыл эсенҙә булды. «Өҙәбиәттә тәнәй йөрөргә лә ине бит яңы «йәшел киләмен» дәүләүен үҙ ынан ун йыл элек киҫәрһә, хәҙер инде ул Башҡортостан поэзияһының көнәк хорына үҙ тауышы менән ҡушылды.

Шуны әйтергә кәрәк, Назар Нәжми һуғыш юлдарын киҫереү һәм тормошто тәрәҙәрәк өйрәнеү, поэтик әҙләнеүҙәр һуғышҡа быға иреште. Ул, үҙенең быуындашы Мәлих Хәрис һәм Мостай Кәрим кеүек үк, әҙәбиәт әшенән ауырлығын алып, «ауыр хеҙмәт, ғүмер иҫәбенә тыуа икән юлде шиғырҙар» тигән хәҡиҡәтте һәм талапты күҙ уңында тотоп эшләйҙәр. Шуға күрә ул беҙҙең ысынбарлығыбыҙ ябай күренештәренән дә поэтик ынйыны ала табырға ынтыла һәм уны биҙәлеш бер сюжетҡа бүйһондороп, образдар аша, үҙ ҡәлеменә хас булған йылылық, ябайлық менән тасуирлап бирергә ирешә.

«Тамсылар» йыйынтығындағы «Дәһи үйҙары», «Сталин исеме», «Ленин иҫкән уҫаҡ», «Беренсе дәрес», «Александр Матросовҡа — пароходҡа һәм һалдатҡа», «Ҡәҙәтлә ҡалдым», «Көмөш арба», «Әсә» поэмаһы һәм башҡа шиғырҙар шағирҙең алғырған эшләү алымдарын һәм был шиғырҙар уҡыусыға йылы тәьсир ҡалдыралар.

Ленин, Сталинға булған тойғоларын шағир:

...Ул үйҙарҙың тәрәнлеген беләм,
Ҡурмаһам ә дауылын шул саҡтың,
Ғүмер буйы мин йылыһын тоям,
Шул ҡәҙәлдә яңған усаҡтың...
Шуға ерем яҡты, йылы минең. —
Мәңгелек яҙ тыуҙы нурланып.
Ленин иҫкән ошо уҫаҡ бөгөн
Йылыта бара бөтә донъяны.
(«Ленин яңған усаҡ»).

Ҡурам уны—ул картаға баҫҡан,
Күҙ алдында Ватан киңлеге.
Ҡарашында күпме аҡыл һәм кес,
Һәм идеә күпме именлек.
(«Дәһи үйҙары»).

Сөнки ерҙә шундәй яҡшылыҡ бар.— Бәхет, шатлыҡ, ғүмер, тыныслыҡ.— Бөтәһе ә шул исемдә йәшәй,
Шул исемгә донъя бурыслы —
(«Сталин исеме»).

тигән ябай, аңлайышлы шиғри юлдар ҡуш бирә. Коммунизмдың йәш кешеһенең Ленин — Сталин эшенә фиҙакәрлеген, уға бурыслы булыуын тасуирлап, шағир:

Дауыллы, өнөҫөн ғүмерҙә
Ленинса беҙҙең үй, тәләктәр,
Сталинса булған зур һөйөҙөш
Кес алып, сыныҡты йәрәктәр, —

тип үҙ осорҙаштарына дан йырлай.

«Тамсылар» йыйынтығының төҙөлөшөн алып, һуңғы юлына тиклем уҡығас, лирик геройҙың һуғыш юлдарын киҫереүе, дошманды ҡыуып сит илдәр аша үтеүе, сит илдәрҙә Иҙелде, Өфөнө, тыуған ауылын һағыныуы,

Тыуған ил һәм хеҙмәт көткән өсөн,
Ҡаҙаҡ көткән өсөн матурым,
Иҫән ҡалмау мине мөмкин түгел,

*) Н. Нәжми. Тамсылар. Башгосиздат, 1950, күләме 126 бит. тышы художник Р. Ғүмәров эше.

Мөмкин түгел — мин һау
Ҡайтырмын;
Һәм:
...Тыуған ергә өнеп ҡайтырмын мин,
Үтеп ошо һуғыш юлдарын.
Мин ышанам, бары бер осрашырбыҙ,
Үлем юҡ ул беҙгә, дуҫтарым. —

тигән ышаныс — дошманды тар-мар итеүсе совет кешеһе өсөн уртаҡ хис, тигән тәьсирҙе ҡалдыра.

Ләкин «Тамсылар» йыйынтығында кәмселектәр ҙә бар. Улар, минең ҡарашымса, шуларҙан тора: гитлерсе варварҙарҙың ҡалаларҙы, ауылдарҙы утҡа тотоуҙары, өсәләрҙең күҙ йәштәре, һәйкәлдәрҙең емерелеүе, әлбиттә, йыйынтыҡҡа сарылдырыла, ләкин быға ҡарата булған халыҡ нәфрәте, шулай уҡ шағирҙең үҙ нәфрәте лә йомшаҡ бирелгән. Варварҙарҙың ҡабахәтлектәре халҡын һәм йыуаш кәйеф менән терҡалеп кенә үтәла. Был хал ябай күренештәргә генә була торған мәнәсәбәтте хәтерләтә һәм был йыйынтыҡтың «Өҙөктәрҙә» бүленгән айырым күҙгә сағыла.

«...Дошман өнөн өҙмә таланым»,
«...Мин Берлинда һуңғы пуля атҡас»— тигән юлдар дошманға нәфрәт түгел, ә абстракт аңлатма рухы булып торалар.

Назар Нәжмиҙең күпселек шиғырҙарында бер үк һүҙҙәрҙең, сағыштырыуҙарҙың өлөкһөҙ ҡабатланыуы күҙгә бәрелә. Мәҫәлән, «һағынып ҡына түгел», «өҙөлөп һағынғандай», «һағынып ҡайттым», «мин һағындым», «һағынып йөрөгәнемде» (ике тапҡыр), «һағындым шул», «өҙөлөп һағындым», «һаман һағынып» һәм «сәскәләрен күрәм», «гөлдәр үҫкән», «гөлһеҙ баҡса», «шинған гөлдәр», «сәскә ата», «гөлдәр утта», «гөлдәргә тамлы», «сәскә атты», «гөлдәрҙе нурға манды», «гөлдәрҙәй», «гөлдәр сәскә атыр», «гөлдәр булһаң», «сәскәлә саҡты», «сәскәләр араһында», «сәскәләр ҡарашына», «сәскә һайла» һәм артабан: «йондоҙ», «йондоҙло». — «йондоҙҙай», «йондоҙҙар», «йондоҙом». «күкрәү» һәм тағы «күкрәү», «үт», «үттар» һәм тағы «үттар».

Тағы «ишеткәстең», «һағыһынлай», «сәскәһеләй», «туҡтағыҙ ла елдәр», (туҡтағыҫы елдәр кәрәк), «һыуырып алһығыҙ». (һурып алһығыҙ кәрәк), һәм «немец тырылай яҡында» кеүек кимәтһеҙ һүҙ обороттары Назар Нәжмиҙең йәнле, халҡ теленең бай хазинаһына аҙ иғтибар итеүен күрһәтәләр. Ошо уңайҙа Назар Нәжмиҙең шиғырҙарында ритмиканың урыны менән алмауын, рифмаларҙың аҙ төрлө булыуын, уларҙың ҡабатланыуын ла әйтергә кәрәк. Бары тик «Әсә» поэмаһында ғына: ғүмерең — күңелең, кинләге — күңеле — түгелең, тойолдо, бороло, тойолдо —бошонҡо, тағы: бороло — тойолло, тойола — урында һәм башҡа шундай ҡабатлауҙар осрай.

Йыйынтыҡтағы «Күҙ нурҙарын һиңең», «Муйыл сәскәһе», «Сәскәләр араһында», «һөйөү» исемле шиғырҙар әсәлеккә ярлылар.

Ләкин ритм, рифма ҡытырлыҡтары «Тамсылар» йыйынтығының поэтик әҙәмиәтенә балҡәй күләгәләр. Назар Нәжми ижадының тематик яҡтан төрләләнеүенә, байлығына, художество мастерлегенең артабан камилләшеүенә, республиканың промышленноҫе һәм башҡа өлкәләрендә хеҙмәт подвигтәрен күрһәтеүҫе гүзәл кешеләр тураһында киңерәк полотнолы әҫәрҙәр биреүенә ышанабыҙ. Ул был ышаныҫҡа үҙенең «Тамсылар» йыйынтығы менән уҡыусы массаның әмәтен зурайтты.

С. Кулибай.

Черниковск 1 Май исемендәге шырпы фабрикаһында мастерҙәр Чанышев һәм Бускова инициативаһын сменаларды һайлауҙар хөрмәтенә алышып эшләйҙәр. Улар көндәлек нормаларын 125—130 процентҡа үтәйҙәр.

Һүрәттә: Х. Чанышев һәм А. Бускова инициатив сменаларының эштәренә йомғаҡ ябайҙар.

Л. Янубов фотоһы.

Стахановсы вахтала

Большевиктар партияһының, Совет хөкүмәтенең һәм шәхси Сталиндың социалистик промышленноҫҡа көндәлек ирҙәмһеҙ ғәйәт зур. Беҙ быны һуңғы ике йыл эсендә айырыуса асыҡ күрәбеҙ. Был осор эсендә беҙҙең фабрика күп яңы оборудованиеләр, механизмдар алды.

Беҙҙең коллектив хөкүмәттең һәм партияның был хәстәрлегенә яуап итеп, яңы оборудованиеләрҙе тулыһынса үҙләштерә һәм хеҙмәт итештереүсәнлеген көндән-көн күтәрә бара. Был тәңгәлдә коллективҡа техник-өйөштороу, бигерәк тә күп хеҙмәт талап итеүҫе эш участкаларын механизациялаштырыуға юнәлтелгән сараларҙы тормошҡа ашырыу күп ярҙам итте.

Оҙаҡ йыллар буйы фабриканың ин «иҫкә» урыны булып, шырпы баламдарын киптереү булеге торҙо. Быйыл инженер инициатив Черноглазовтың тәҡдиме буйынса булектең аппараттары реконструкцияланы. Был реконструкция асыу әллә ниндәй көс һәм средство ла талап ителмәне. Ләкин аппараттарҙың хеҙмәт итештереүсәлектәре 30 процентҡа күтәрелде. Яңы техниканы тулыһынса үҙләштереүҙә беҙҙә стахановсылар күренекле роль уйнайҙар. Поженко, Русских, Гришин, Бенкин һәм башҡа күп ҡенә инициатив үҙәренең уңарлаған рационализаторлыҡ тәҡдимдәрен индереп, зур ярҙам күрһәтәләр.

Хеҙмәт итештереүсәнлеге асыу көрәш менән бер рәттән, беҙ экономия яһауҙа ла онотмайбыҙ. Экономия яһау — беҙҙең социалистик ярыш йөкләмәләребеҙҙең төп пункты. Быйыл беҙ был өлкәлә байтаҡ уңыштарға өлгәштек тә инде.

Хәҙер урынбаҫар Советтарға һайлауҙар һәм тыныслыҡты яҡлаусыларҙың икенсе Бөтә Донъя конгресе асылыу хөрмәтенә беҙ тыныслыҡтың стахановсы вахтаһында эшләйбеҙ.

Н. Веремеевич,
Черниковск 1 Май исемендәге шырпы фабрикаһының директоры.

Тыныслыҡты яҡлаусыларҙың Икенсе Бөтә Донъя конгресе

18 ноябрҙәге иртәнге ултырыш

ВАРШАВА. 18 ноябрь. (ТАСС). Бөгөнгө иртәнге ултырышта фекер алышыуҙарҙа беренсе булып фин делегаты Мелтти сығыш яһаны. Ул, Финляндияның тыныслыҡты яҡлаусылары тыныслыҡты яҡлаусыларҙың Бөтә Донъя конгресе Дәүми комитеты ҡарарҙары менән солиҡарлыҡ һәм тыныслыҡ эшен һаҡлап ҡалырға әҙер тороу тураһында конгресҡа белдереүҙе Финляндия делегаттарынан поранылар, тине.

Англия делегаты, Шотландия горнйктәре милли профсоюзының вәкиле Джон Миллер конгресҡа Шеффилдтә үткәреүҙе өҙөп Англия хөкүмәтенең хәрәкәттәре айҡанлы нәфрәт белдерҙе.

Ирландияның тыныслыҡ өсөн көрәш хәрәкәтенә йүнәлдерелгән христиан-пацифистәр группаһынан конгресҡа күҙәтсе булып килгән Ирландияның священнигы Армстронг, төрлө ҡараштағы вәкиллар араһында контактты һаҡлау һәм халыҡтар араһында хеҙмәттәлектәге ҡарталәрҙе ешен сығыу өсөн бергәлән тырышыу — тыныслыҡҡа бергән-бер юл булып тора, тип белдерҙе.

Унан һуң Чехословакия делегаткаһы Голинова-Спутна сығыш яһаны. Ул, Чехословакия халыҡтары тыныслыҡ өсөн көрәтендә ысын күңелдәренән берләшәләр, тип билдәләй.

Мексика делегаты Домбардо Толедано үҙенең сығышында былай тине:

Азатлыҡ өсөн көрәште империализмға ҡаршы көрәштән айырып алып булмай. Империализм — Мексика халҡының дошманы, сөнки ул уның бойондороҡһоҙлоғона ҡул һуҙа.

Мексика агрессия тәрәге түгел, ә тыныслыҡ крепосе булып тора. Беҙ һуғыш тотҡандырыусыларға — Америка империалистарына ҡаршы батабеҙ ҙә көрәшәсәкбеҙ. Беҙ Жолио-Кюри докладына тулыһынса ҡул ҡуябыҙ һәм, һуғыш тотҡандырыусыларҙың тырышлыҡтарына ҡарамаҫтан, тыныслыҡ рухының бөтә урындарҙа ла урынлашыуын теләйбеҙ.

Швеция делегаты пастор Свен Хектор атом коралын һәм массовый юҡ итеүҙең бөтә тәр ҡоралдарын тыйыуға алғәштерергә саҡырҙы.

Греция делегаты профессор Петрос Коккалис Америка һуғыш тотҡандырыусыларының Грецияны Советтар Союзына һәм халыҡ демократияһы илдәренә ҡаршы килдәсәк һуғышҡа үҙәренең стратегик базаһына әйләндерергә маташыуҙары тураһында һәм грек халҡының ҡаршылыҡ күрһәтеүе тураһында һөйләне.

Француз делегаты Пьер Кот былай тине:

Беҙ киҫә үҙебеҙҙең прелселәребеҙ Жолио-Кюринең һәм үҙебеҙҙең ҙуҫыбыҙ Пьотро Неррингең гүзәл сығыштарын тыңланыҡ. Мин, беҙ бөтәбеҙ ҙә бер һүҙһеҙ уларҙың тәҡдиҙәрен һәм улар тарафынан тәҡдим ителгән программаны хуплайбыҙ, тип уйлайым.

Пьер Кот АҠШ-ты Кореялағы агрессияһын ныҡышмалы рәүештә ҡыҫҡа итеүҙе талап итергә; Макартурҙы ла Берләшкән Милләттәр Ойошмаһының байрағы менән йөшереүҙе тәҡдиҙләне.

Трибунаға Совет әҙәбиәтенең Ильф Әренбург күтәрелә.

Мин, тип ул, бейек конгресҡа яңы һуғышты пропагандалауҙы тыйыуҫы һәм халыҡтар араһында үҙ-ара аңлашыуға бүҡшылыҡ итеүҫе түбәндәге ҡарарҙы ҡабул итергә тәҡдим итәм:

«Тыныслыҡты яҡлаусыларҙың Икенсе Бөтә Донъя конгресе:

1) ҡайһы бер илдәрҙә алып барылған һуғышты пропагандалауҙы халыҡтарҙың бөтә донъяла хеҙмәттәшлек итеүена зур ҡурҡыныс тыуҙырғанлығын.

2) һәм шуға күрә яңы һуғышты пропагандалауҙың кешелек донъяһына ҡаршы ин ауыр енәйәт булып торғанлығын иғтибарға алып — телһә нинәй формала — телләй, әҙәбиәттә, рәсем һәйкәл аша яңы һуғышты пропагандалауҙы осен үҙләштерелгән яуаплылыҡты булырлыҫы махсус закон, — «Тыныслыҡты яҡлау законын» сығарырға бөтә илдәрҙең парламенттәренә мөрәжәғәт итә.

Конгресс бер үк ваҡытта бөтә илдәрҙең парламенттәренә тыныслыҡты яҡлатыу интерестәренә йөш быуынды башҡа халыҡтар менән хеҙмәттәшлек һәм башҡа расаларҙы һәм милләттәрҙе хөрмәтләү рухында тәрбиәләүҙе тәкмин итергә сағырыу менән мөрәжәғәт итә».

Польша йәштәре шеменән конгресс делегаттарын Польша йәштәре союзының члене Кшивзянка котланы.

18 ноябрҙәге киске ултырыш

ВАРШАВА, 18 ноябрь. (ТАСС). Бөгөнгө киске ултырышта дискуссияға беренсе булып Индия делегаты доктор Атал сығыш яһаны.

Беҙ, Азия халыҡтары, тине ул, кемдең тыныслыҡ яғында торғанлығын һәм кемдең һуғыш теләгәнлеген беләбеҙ, тип һуғыш тотҡандырыусыларға нәкәртергә теләйем мин. Беҙҙе ингилән юғары һәм яҡшы урожайҙар үҫтереп алырға өйрәтеүҫе, беҙҙе элек бер ваҡытта ла үҫе алмаған ерҙәрҙә бойҙайҙы үҫтерергә өйрәтеүҫе, һәм, ин мөһиме, беҙҙе кешелек донъяһының ин зур ләғнәте — кешенең кешене эксплуатациялауын бөтөрөргә өйрәтеүҫе кешелләр менән беҙ бергә булаҫаҡбыҙ.

Бөйөк Ҡытай халҡының вәкиле Го Можоның трибунала күренеүен делегаттар ҡаҫла алҡыштар менән ҡаршыланылар. Го Мо-жо зур телмәр менән сығыш яһаны.

Ул конгресс ҡарамағына Ҡытай делегацияһының түбәндәге тәкмин индерҙе:

Америка Ҡушма Штаттарының һәм башҡа илдәрҙең Кореялағы агрессияһын туҡтатырға, сит ил агрессорҙарының бөтә ғәскәрҙәрен Кореянан сығарыуҙы талап итергә, Корея мәсьәләһен тыныс юл менән хәл итеүҙе тормошҡа ашырырға; Ҡытай халҡының Тайвәнгә утрауын азат итеүе эшенә Америка Ҡушма Штаттарының бөтә төр тығылыуын һис киҫекмәҫтән туҡтатыуҙы талап итергә; Макартурҙы һуғыш тотҡандырыусы тип иғлан итеүҙе талап итергә;

атом коралын һәм кешелләрҙе массовый юҡ итеүҫе башҡа төр ҡоралдарҙы ҡулланыуға ҡаршы ҡырҡа сығыш яһарға һәм был ҡоралды беренсе булып ҡулланған хөкүмәттә хәрби енәйәтсе тип иғлан итеүҙе талап итергә;

бөтә государстволарҙың ла ҡораллануҙарын бер үк ваҡытта кәметеүҙе талап итергә, эффектле контроль урынлаштырырға һәм төрле илдәрҙең һәм халыҡтарҙың бергәлән тыныс йәшәүҙәре шарттарына экономик һәм культура тәрәләшенә үҙ-ара ярҙам күрһәтеүҙе тормошҡа ашырырға.

Унан һуң сығыш яһаған АҠШ делегаты Эпхаус Америка халҡының аның ағыулап, АҠШ-тың етәксе кругтары тарафынан алып барылған һуғышты ҡоторонҡо пропагандалауҙы тураһында һөйләне. Ул Америкала тыныслыҡ яҡлаусылар һәм Советтар Союзы менән ҙуҫлыҡ өсөн сығыш яһаусы кешелер ҙуғар ителған ҡаты эҙәрлекләүҙәрҙең миҫалдарын китерҙе.

Америка делегацияһы исеменән Эпхаус ҡыҫҡа яһаусы кешеләр тип ирләп ителгән Корея ғәскәрҙәренең Кореянан сығарылыуын, Ҡытай халҡының Тайвәнгә утрауын азат итеүе эшенә Америка Ҡушма Штаттарының бөтә төр тығылыуын һис киҫекмәҫтән туҡтатыуҙы талап итергә; Макартурҙы Берләшкән Милләттәр Ойошмаһының байрағы менән йөшереүҙе тәкмин итә.

Трибунаға Совет әҙәбиәтенең Ильф Әренбург күтәрелә.

Мин, тип ул, бейек конгресҡа яңы һуғышты пропагандалауҙы тыйыуҫы һәм халыҡтар араһында үҙ-ара аңлашыуға бүҡшылыҡ итеүҫе түбәндәге ҡарарҙы ҡабул итергә тәкмин итәм:

«Тыныслыҡты яҡлаусыларҙың Икенсе Бөтә Донъя конгресе:

1) ҡайһы бер илдәрҙә алып барылған һуғышты пропагандалауҙы халыҡтарҙың бөтә донъяла хеҙмәттәшлек итеүена зур ҡурҡыныс тыуҙырғанлығын.

2) һәм шуға күрә яңы һуғышты пропагандалауҙың кешелек донъяһына ҡаршы ин ауыр енәйәт булып торғанлығын иғтибарға алып — телһә нинәй формала — телләй, әҙәбиәттә, рәсем һәйкәл аша яңы һуғышты пропагандалауҙы осен үҙләштерелгән яуаплылыҡты булырлыҫы махсус закон, — «Тыныслыҡты яҡлау законын» сығарырға бөтә илдәрҙең парламенттәренә мөрәжәғәт итә.

Конгресс бер үк ваҡытта бөтә илдәрҙең парламенттәренә тыныслыҡты яҡлатыу интерестәренә йөш быуынды башҡа халыҡтар менән хеҙмәттәшлек һәм башҡа расаларҙы һәм милләттәрҙе хөрмәтләү рухында тәрбиәләүҙе тәкмин итергә сағырыу менән мөрәжәғәт итә».

Польша йәштәре шеменән конгресс делегаттарын Польша йәштәре союзының члене Кшивзянка котланы.

19 ноябрҙәге иртәнге ултырыш

ВАРШАВА, 19 ноябрь. (ТАСС). Бөгөн тыныслыҡты яҡлаусыларҙың Икенсе Бөтә Донъя конгресенең иртәнге ултырышында фекер алышыуҙар дауам итте.

Беренсе булып Уругвай делегаты Диас сығыш яһаны.

Уругвай эшселәре Стокгольм Воззвание-ненә ҡултамғалар йыйнау буйынса кампанияны, тине Диас, сиктән тыш ауыр шарттарҙа йәйелдерҙеләр. Илдә 120 мең ҡултамғаһы йыйналды. Уругвай хөкүмәте добровольцтар тип аталған кешелерҙе Кореяға ебәрергә беренсе булып риза булды. Ләкин бөтә халыҡ көрәкәте, ҡырҡа протестар һәм дейем забастовка ҡурҡынысы хөкүмәтте үҙ пландарынан баш тартырға мәжбүр итте.

Алжир делегаты Бучамб, яңы һуғышты булдырмаҫҡа ынтылыусы үҙ халҡының ихтыярын ҡәүләндереп, Алжир делегацияһы ингеҙ государство сит ил эштәре министрҙәренең Прага тәкмимдәрен тулыһынса яҡлай, тип белдерҙе.

(Аҙағы 4-се биттә).

етештереү эшмәкәрлеге менән тирә-яҡ-тура бәйләнмәгән. Ул етештереү мәҙәк тик ҡыялатып ҡына, экономика аша ғына, базис аша ғына бәйләнгән. Шуға күрә өҫкорма етештереү көстәренең үҫеш кимәлендәге үҙгәрештәрҙе шунда уҡ тирә-яҡ-тура сағылдырмай, ә базистәге үҙгәрештәрҙән һуң, етештереүҙәге үҙгәрештәрҙән базистәге үҙгәрештәрҙә ҡәүләләнеүе аша сағылдыра».

Һәр бер өҫкорма теге йәки был базис менән тығыҙырыла, уға яраҡлы була һәм уны ғына хеҙмәтләндерә. Билдәле, кешемәҫсән дошман синыфтарға бүленгән обществола өҫкорма синфи характерҙә була. Билдәле бер обществоның обществен-ный идеялары, политик ҡараштары, политик учреждениеләре был обществола хакимлек итеүҫе синыф интерестәрен сағылдыра.

Теге йәки был базис менән тығыҙырылған өҫкорма базистең һәләкәте һәм емерелеүе менән бер үк ваҡытта емерелә һәм юҡ ителә. «Өҫкорманы, — тип яҙа инташ Сталин, — билдәле бер экономик базис ҡабул һәм эш итә торған бер эпоханың продукты ул. Шуға күрә өҫкорма оҙаҡ йәшәмәй, ошо базис бөтөрөлеү һәм юҡҡа сығыу менән ул да бөтә һәм юҡҡа сыға». Феодаль обществоҙың өҫкорманың яңымы феодализм яңымы менән әҙәмиәтле рәүештә байланған: етештереүҙең феодаль ысулы һәләк булыу менән уның өҫкорманы ла емерелә. Капитализмдың үҙ политик ҡараштары һәм учреждениеләре, үҙ өҫкорманы бар, капитализмдың һәләкәте менән был өҫкорма юҡ ителә. Социалистик базистең үҫеүенә социалистик өҫкорманы бар, был өҫкорма башҡа өҫкормаларҙан тамырынан ҡаҡ айырыла.

Өҫкормаларҙың үҫеше, бер өҫкорманың икенсе өҫкорма менән алмаштырылыуы бик ҡаты синфи көрәш барышында иҫке өҫкорманы юҡ итеү һәм яңы өҫкорманы барлыҡҡа килтереү юлы менән тормошҡа ашырыла. Мәҫәлән, социалистик базиска яраҡлы булған социалистик өҫкорма буржуаз өҫкормаға ҡаршы көрәштә барлыҡҡа килде һәм нығыны.

Ләкин буржуаз өҫкорманың бөтөрөлеүе һәм яңы, социалистик өҫкорманың барлыҡҡа килеүе һис тә культура үҫешендә мираҫлыҡ бәйләнешен бире ҡағыуҙы аңлатмай. Общественный ан үҫешенә революцион переворот булып торған марксизм үткән заманҙағы фәнни фекерҙең бөтә әлгәшеүҙәрен тәнҡит нөктәһенән ҡарап өйрәнде һәм ҡайтанан эшләне. «Беҙ, — тине Ленин, — коммунизмде, беҙгә иҫке обществонан ҡалған белемҙер, ойошмалар һәм учреждениеләр суммаһынан ғына, иҫке обществонан ҡалған кеше көстәре һәм средстволар запасы менән генә төҙәй алабыҙ».

Һәр бер идеология һуңғы сиктә үҫенең базисе менән аңлатыла, ләкин шунын менән бергә общественный аңлын формалары үҙҙәренең үҫешендә сағыштырмаса бойондороҡһоҙҙар ҙа «...Килеп сығыу менән һәр бер идеология йәшәп киләүҫе бөтә ҡараштар менән бәйләнештә үҫә һәм уларҙы артабан ҡайтанан эшләй. Билдәле бер экономик базиста үҫеп сығып, билдәле бер эпоханың тарихи шарттарын кәүҙәләндереп, һәр бер идеология үҙенан алда булған үҫеш менән тупланған идея материалына таяна», тип яҙа Энгельс.

* * *

Базистен тәүге нәмә һәм өҫкорманың икенсе нәмә икәнен билдәләү менән бер үк ваҡытта, марксизм-ленинизм өҫкорманың да базиска йоғонто яһауын айтеп үтә. Өҫкорма базисте нығытыу һәм уны артабан үҫтереү өсөн активлы рәүештә көрәшә. «Өҫкорманы, — тип яҙа инташ Сталин, — базис тыуҙыра, ләкин был һис тә өҫкорма тик базисте генә сағылдыра, тигән һүҙ түгел, өҫкорма пассив, нейтраль, ул үҙ базисенең нәмышына, синыфтарҙың нәмышына, ҡоролоштон характерена айырмаһыҙ ҡарай, тигән һүҙ түгел. Киреһенсә, өҫкорма барлыҡҡа килеү менән, бик зур активлы көскә әйләнә, үҙенең базисенә формалашырға һәм нығырға активлы ярҙам итә, базисте һәм иҫке синыфтарҙы тамам хәлдән тайҙырыуҙа һәм бөтөреүҙә яңы ҡоролошҡа ярҙам итеү өсөн бөтә сараларҙы ҡулә». Инташ Сталин, өҫкорма үҫенең ошо хеҙмәт роленән баш тартмыны. Өҫкорма үҫенең базисен активлы яҡлау позицияһынан уға иғтибарһыҙ ҡарау позицияһына, синыфтарға бер үк төрлө ҡарау позицияһына күстеме, ул шунда үк үҫенең сифатын юғалта һәм өҫкорма булыуҙан туҡтай, тип билдәләй.

Өҫкормалар йәки общественный үҫеште тиҙләтәләр, йәки уның үҫешен аҡрынайталар. Иҫбе, ғүмере бөткән базиска өҫкорма ысын ҡәүләндереп, стихиялы рәүештә ярҙам итә. Ләкин ваҡ ғына ҡырҡа ҡәүләндереп, стихиялы рәүештә ярҙам итеүҫе ҡәүләләр ҙә, ул шунда ук ҡәүләнеүҙән туҡтай, ҡәүләнеүҙән ҡәүләнеүгә әйләнә, ул

Тыныслыкты яклаусыларҙың Икенсе Бөтә Донъя конгресе

(Аҙағы. Башы 3-сә биттә).

Әлҡир делегацияһы исеменән Бучама, тыныслыкты яклаусылар милли бойондороҡһоҙлоҡ өсөн, иҙелеүгә ҡаршы, үҙ илдәрен һәм байлыктарын агрессив һуғыштарҙа файҙаланыуға ҡаршы көрәштә колониаль халыктарға бөтә средстволар менән ярҙам итһендәр, тип тәҡдим итте.

Куба делегаты Маринельо минең илемдә 700 меңдән артығырақ кеше, йәғни бөтә оло йәштәге халыктың өстән бер өлеше тирлек Стокгольм Воззваниеһенә ҡул ҡуйҙы, тине.

Хәҙерге ваҡытта тыныслык, тип билдәләне Куба делегаты, кешелек донъяһының ин юғары идеалы ул. Тыныслык бөтә халыктарға ла кәрәк.

Чехословакия делегаты Плойгар, Чехословакияла христиан сиркәүҙәре һәм уның священниктәре тыныслыкты яклаусылар хәрәкәтенә шатлык менән ҡушылдылар, һәм Стокгольм Воззваниеһенә ҡултамғалар йыйнау буйынса кампанияла активҡатнаштылар, тип билдәләне.

Тыныслыкты яклаусыларҙың башҡа йыйылыштарында ла үҙенең провокацион сығыштары менән билдәле булған Америка делегаты Роггенең сығышы хәҙерге ваҡытҡа тиклем сығыш яһаған бөтә делегаттарҙың телмөрәҙәренән бик нык айырылып тора.

Рогге Стокгольм Воззваниеһенә ҡаршы сығыш яһаны һәм Югославияла ҡанлы террор барлыҡҡа килтергән Титоның фашистик кликаһы адвокатының позицияһын алды. Уның сығышы конгресс делегаттарының дөйөм нәфрәтен тыуҙырҙы.

Франция делегаты Вейль Алль конгресс делегаттарына Германияны ҡайтанан ҡоралландырыуға ҡаршы, ҡоралланыуҙарҙы дөйөм кимәтеү өсөн сығыш яһаусы француз врачтарынан бер төркөмдең талаптарын таныштырҙы.

Азат Триест Территорияһының делегаты Анджело, Триестә Стокгольм Воззваниеһенә 102 мең ҡултамғаһы йыйналды, тине.

Триест калаһында тыныслыкты яклаусыларҙан йәҙәп артығырақ кеше Стокгольм Воззваниеһенә ҡултамғалары йыйнауҙа ҡатнашҡан өсөн аресҡа алынды. Бынан, тине Анджело, беҙҙең «азат» территориябыҙҙың агрессив хәрби базаға әйләнгәнлеге күренә. Унда Англия-Америка-ның хәрби властәре һәм Югославия властәре тыныслык тауышын ҡаплау өсөн бөтә мөмкин булған нәмәне эшләйҙәр.

Индонезия делегаты Будиарджо үҙенең сығышында, Индонезия халҡы үҙ илен тулыһынса азат итеү өсөн көрәште дауам иттерәсәк, ул был көрәште тыныслыкты яклау эшенә иң төп вклад итеп иҫәпләй, тип билдәләне.

Ултырыш аҙағында конгресс делегаттарын поляк балаларының делегацияһы ҡотланы.

19 ноябрҙәге киске ултырыш

ВАРШАВА, 19 ноябрь. (ТАСС). Конгрестың киске ултырышы Израиль делегаты Ғәрап Тефик Тубинең сығышы менән башланды. Ул Израилдең ғәрәптәре лә, еврейҙәре лә тыныслыкты яклаусылар хәрәкәтенә берҙәм фронт булып ҡатнашалар, тип билдәләне.

Ирландия делегаты Патрик Эрли, Ирландия халҡының күпселеге Великобританияның хәрби пландарында Ирландияның ҡатнашыуына ҡаршы килә, тип билдәләне. Ирландия халҡының был позицияһы, тип дауам итте Эрли, Англия империалистәренә өмөтмәй.

Англия менән Америка етәкселәре, тип дауам итте Эрли, беҙҙең Атлантик пактҡа һәм Көнбайыш союзға ҡушылыуыбыҙҙы һәм улар тарафынан үткәрелгән һуғышҡа әҙерләнеүгә ҡушылыуыбыҙҙы теләйҙәр. Ирландия хөкүмәтенең икеләнеүе Ирландия халҡының ысын интерестәрен ҡурҡыныс аҫтына ҡуя, һәм беҙҙең илебеҙҙә бөтә тыныслыкты яклаусыларҙың мәҡсәты хөкүмәттә тыныслык интерестәренә хәрәкат итергә мәжбүр итеүҙән тора.

Мексика делегаты генерал Хара, тыныслыкты яклаусыларҙың тырышыуҙары тантана итәсәк, сөнки хаҡлык улар яғында, сөнки улар ин бейек әштә — бөтә кешелек донъяһын ҡотҡарып алып ҡалыу эшендә ҡатнашалар, тип билдәләп үтте.

Республикан Испанияның элекке премьер-министре Хосе Хираль тыныслыкты яклаусыларҙың Бөтә Донъя конгресе Даими комитетенең эшмәкәрлеген ҡайнар хупланы.

Италияның либераль-демократик партияһының элекке члено адвокат Лорди һәм Порто-Рико делегаты Гонсалестең сығышынан һуң һүҙ француз делегаты Ив Фаржҡа бирелде.

Француз халҡы, тине Фарж, тыныслык өсөн көрәш юлына нык баҫты. Франциянының бөтә департаменттәрендә лә тыныслыкты яклаусыларҙың конференциялары булып үтте. Уларға, дөйөм алғанда, 120 мең делегат һайланды. Бөтә илдә 15 миллион ҡултамға йыйналды. Парижда булып үткән милли конгресс Прага мөрәжәғәтенең биш пунктын хупланы һәм Варшаваға килгән үҙенең делегаттарына тыныслыктың ныҡлы реаль нигеҙен булдырырға наказ бирҙе.

Фарж шулай уҡ тыныслыкты яклаусыларҙың Икенсе Бөтә Донъя конгресендә ҡатнашыусылар алдында торған бурыстарға тукталды.

Унан һуңғы ултырышта конгресс адресына килған күп һанлағы ҡотлау телеграммалары ҡабул ителделәр. Секретариат вәкиле, 19 ноябрҙә 22 илдән 450 телеграмма килде, тип белдерҙе.

Ливан делегаты Ханна һуғыш тотҡарлыуҫылар тарафынан үткәрелгән пропагандаға ҡаршы ҡырҡа сығыш яһаны һәм Роггенең мәкерле һүҙҙәр менән тулы булған икейөҙлө телмөрен ғәйепләне.

Киске ултырышта шулай уҡ Польша делегаты ҙәҫүсы Кручковский, Коста-Рика делегаты Гусман һәм Франция делегаты Совaж сығыш яһаны.

20 ноябрҙәге иртәнге ултырыш

ВАРШАВА, 20 ноябрь. (ТАСС). Тыныслыкты яклаусыларҙың Икенсе Бөтә Донъя конгрессының бөгөнгө иртәнге ултырышының башында председательлек итеүсе Дембовский (Польша), конгрестә сығыш яһарға теләүселәрҙең күп булыуы айҡанлы 20 ноябрҙә ес пленар ултырыш буласаҡ, тип белдерҙе.

Иртәнге ултырышта сығыш яһаған Люксембург делегаткаһы Беркман һәм Бразилия делегаткаһы Фиальо үҙ илдәрендә тыныслык өсөн хәрәкәттең уңышы тураһында һөйләнеләр.

Корея делегаткаһы Пак Ден Айҙың сығышы

Корея халҡ-демократик республикаһының конгрестә ҡатнашыусылар тарафынан йылы ҡаршыланған делегаткаһы Пак Ден Ай трибунаға күтәрелә.

Пак Ден Ай Америка империалистәренең варварҙарса агрессияһына дусар ителгән Корея халҡының хәҙерге ғазаптары тураһында, уның геройҙарса ҡаршылык күрһәтеүе тураһында һөйләне. Корея халҡы, ти Пак Ден Ай, үҙенең енеүенә ышана, сөнки хаҡлык һәм ғәҙеллек уның яғында, бөтә тыныслыкһөйөүсе халҡтар, бөтә тыныслыкты яклаусылар уның яғында.

Йомғаҡлау һүҙендә Пак Ден Ай конгресте, үҙенең һөйөклө юлбашсыһы Ким Ир Сен тирәһенә тупланған Корея халҡы Корея ерендә сит ил ҡораллы интервентәрен һәм уларҙың ялсылары — лисынмансы хыянатсыларҙы маңгегә бөтөрөү өсөн үҙ еренең һәр бер аҙымын хаҡлаясаҡ, тип ышандырҙы.

Пак Ден Айҙың һуңғы һүҙҙәре залдың көсле аҡыштары менән ҡаршылана.

Крутицкий һәм Коломенский митрополите Николайҙың сығышы

Ҡәҙерле туғандар, ти ул, мин ошо залдың стеналарын бөтә ер йөҙөнөң сиктәренә тиклем киңайтергә теләр инем. Мин үҙ һүҙҙәремдең донъяллағы бөтә кешеләргә етеүен теләр инем. Бында, һеҙҙең алда сығыш яһап, мин үҙемдең тыныслык һөйөүсе Совет Державамдың гражданине булып ҡына түгел, ә рус православный сиркәүенең епископы булып һәм үҙемдең тарафын әйтелған һәр бер һүҙ өсөн миңә йөкмәтелгән яуаплылыкты аңлап, сиркәү исеменән һөйләйем һәм бөтәһенән элек, үҙен һүҙҙә генә түгел, ә эштә христиан, тип иҫәпләгән кешеләрҙең мине ишетеүен теләйем. — Оратор унан ары донъялағы бөтә христиандарға тыныслык өсөн үҙ аңының, йөрәгенең һәм ихтыярының бөтә көсө менән көрәшергә илҡыны саҡырыу менән мөрәжәғәт итте. — Тыныслыкты яклау буйынса ҡәҙерле дуҫтарым, ти ул, тыныслык беҙҙең үҙ ҡулдарыбыҙҙа һәм ул тантана итәсәк, ул тантана итмәйенсә ҡала алмай!

Англия делегаткаһы Грин конгресте Шеффилдтә үткәреүҙе фактик тыйған Англия хөкүмәтенең саралары менән Англия тыныслыкты яклаусыларының нәфрәтләнеүе тураһында һөйләне. Ул конгресте Англия халҡының тыныслык эшен тулыһынса яклауына ышандырҙы.

Француз делегаты Эммануэль д'Астье де ля Вижери үҙ делегацияһы исеменән түбәндәге тәҡдимдәрҙе индерҙе:

1. Ҡоралһыҙландырылыу буйынса биш бөйөк держава — Советтәр Союзы, Ҡытай халҡ республикаһы, АҠШ, Великобритания һәм Франция ҡатнашлығында һис киҫекмәҫтән конференция саҡырырға. 2. Был конференцияның тейешле ҡарарҙан һуң биш бөйөк держава ҡоралланыуҙар артынан ҡыуыуҙы һис киҫекмәҫтән туҡтатырға тантаналы вәғәҙә бирергә тейеш. 3. Биш бөйөк державаны үҙҙәренең ҡоралы көстәрен һәм бөтә төр ҡоралланыуҙарҙың, шул иҫәптән атом ҡоралының торошо тураһында бер-береһенә хәбәр итергә мәжбүр итергә. 4. Ҡоралланыуҙарҙы беренсе кимәтеү күтәрелгәндән һуң ҡоралланыуҙарҙы артабан кимәтеүҙең шарттары эшләнергә тейеш.

Француз делегацияһы шулай уҡ резолюция индерҙе. Был резолюцияла, ҡайһы бер илдәрҙә тыныс экономика иҫәбенә хәрби экономиканың киңәйеүе һуғыш ҡурҡынысын арттырыу айҡанлы тыныслыкты яклаусыларҙың Икенсе конгресе бөтә илдәрҙең парламенттәренә сығанағы һуғышты әҙерләүҙән торған доходтарҙы сикләүсе законлар ҡабул итергә тәҡдим итә, тип күрһәтеләр.

Бернал сығышы

Унан һуң Англия делегаты профессор Бернал сығыш яһаны. Ул конгресҡа түбәндәге резолюцияны тәҡдим итте:

1. Тыныслыкты яклау хәрәкәтен кин йәйелдереүгә булышлыҡ итеү маҡсаттарында тыныслыкты яклаусыларҙың Икенсе Бөтә Донъя конгресе, үҙенең дөйөм мөрәжәғәтенән тыш, ер шарының бөтә өлөштәренә хәҙерге ваҡытта тыныслык хөрмәтенә эшмәкәрлек алып барған йәки киләсәктә был эшмәкәрлекте алып барыу мөмкин булған бөтә политик, дини һәм башҡа ойошмаларға махсус рәүештә мөрәжәғәт итергә тейеш. Ул үҙенә бер ниндәй ҙә йөкләмә алмайынса һәм уларҙан бер ниндәй ҙә йөкләмәләр талап итмәйенсә, уларға үҙ политикалары рамкаһында тыныслыкты яклаусыларҙың бөтә донъя хәрәкәтенең тейешле ойошмалары менән ин тығыҙ хеҙмәттәшлекте тәҡдим итергә тейеш. Был хеҙмәттәшлек бөтә төр раса, дини йәки политик дискриминация булмаған нәмәгә нигеҙләнергә һәм тыныслыкты яклаусыларҙың бөтә донъя хәрәкәтенең халҡ-ара характерен тулыһынса һаҡларға тейеш.

2. Был хеҙмәттәшлек тағы ла эшләклерәк булһын һәм ул мөмкин тиклем тиҙерәк тәьмин ителһен өсөн тыныслыкты яклаусыларҙың бөтә донъя хәрәкәте һәм уның менән бәйләнгән милли ойошмалар бөтә илдәрҙә тыныслыкты тәьмин итеү хөрмәтенә хәрәкәт итеүҙең һәм милли һәм халҡ-ара масштабтарҙа йыйылыштарҙың тулы ирке гарантияланһын өсөн үҙҙәренең бөтә йоғонтоһон файҙаланалар.

Америка халҡының вәкиле Чарльз Говард, Рогге бында АҠШ-тың прогрессив партияһы исеменән һәм Америка халҡы исеменән сығыш яһаны, тип билдәләп уның провокацион белдереүенә ҡаршы сығыш яһаны.

Говард Америка халҡының, шул иҫәптән негрҙарҙың тыныслык өсөн көрәшергә ҡайнар ынтылышын билдәләне. Конгрестә ҡатнашыусылар Говард хөрмәтенә көсле овация ойоштороҙолар.

Кореялағы вакиғалар

Халҡ армияһы баш командованиеһенең белдереүе

Корея халҡ-демократик республикаһы Халҡ армияһы баш командованиеһенең 20 ноябрҙә тапшырылған белдереүендә, үткән төүлектә Халҡ армияһының ғәскәрҙәре Анчжүҙан (Аньсюҙэн) һәм Токсендән төньяҡтараҡ райондарҙан Америка һәм Кеньяҡ Корея ғәскәрҙәренең һөжүмгә күсергә маташыуҙарын уңышлы кире ҡаҡтылар, тип әйтелә.

Ҡаҙаҡ ырыуынан тәржемә ителгән «Йәнүз гармонь» йырлы башҡорт концерттәренән (Исаковский һүҙҙәре, Әкрәм Вәли тәржемәһе) ҡаҙаҡ вальсын (Хәмиҙи музыкаһы) башҡарыуы ысынлап та музыкаль оҫталыктың өлгөһө булып тора.

Концерт «Аҡбузат» операһынан (Ш. Заимов һәм Спадавеккина музыкаһы) Нәҡәс һәм Һаубан дуэты һәм «Әнә Мәскәү» (Х. Әхмәтов музыкаһы, Р. Нигмәти һүҙҙәре) йыры менән тамамланды. Был номерҙәрҙе башҡарыусы Мәғәфүрә Сәләхәрова — радио тыңлаусылар ихтирам үҙенә көндән-көн көслөрәк тарта барған, үҫә барыусы йәш артистка үҙенең оҫта башҡарыуы, йомшаҡ һәм һөйкемле тауышы менән радио тыңлаусыларҙың ғүмер бер тапҡыр һоҡландырҙы.

Яҙыусы Әкрәм Вәли ингән тарафынан руссанан тәржемә ителгән «Йәнүз гармонь» йыры башҡорт концерттәренә ҡыҙыҡлы яңылыҡ индергән. Диана Нурмөхәмәтованың ҡаҙаҡ йырҙарын оҫта итеп, үҙенсәлектәре менән башҡарыуын, уның менән гармондең бергә ҡушылып уйнауҙарын айырыуса ыңғай яҡ тип иҫәпләргә кәрәк.

Ҡәнәғәтлек менән тыңланған концерттән һуң бер нике замечание лә әйтергә булмай. Гармонда һәм ҡурайҙа уйнаусы ингән ингән итеп башҡарҙылар. Беренсе планда Г. А. Акимов (һулда) һәм С. В. Потапов ингәштәр.

А. Черепинский фотоһы.

Радиоинформация комитетенең ял көнө концерттәре

Концертте бөтә халыҡ ярата. Яҡшы концерттар халыҡта ҙур хуплау таба. Ә уларҙың яҡшы булыуы концерттә ҡатнашыусыларҙың таланттылығы булыуына һәм көйҙәрҙең ысын күңелдән яратылып башҡарылыуына бәйләнгән.

Радиоинформация комитеты ял көндәрендә үткәрелә торған үҙенең концерттәрендә был мәсьәләне беренсе нәүбәттәге ирешмәҫлек итеп иҫәпләй һәм ял көненә ташырылған концерттәрҙе ойоштороуға һәм уны төрләндереүгә иғтибарҙы байтаҡ көсәйтте. Шуға күрә ял көндәрендә тапшырылған концерттәрҙең күпселеге халыҡ көйҙәренән тороуы, ул көйҙәрҙе оҫта башҡарыусылар булыуы һәм концерттәрҙең йөкмәткеле булыуы бик тәбиғи.

19 ноябрҙә булған ял көнө концерттәре халыҡтың талабын ҡәнәғәтләндерерлек концерттәрҙең береһе булды. Унда республикабыҙҙың талантлы көстәре ҡатнашты.

Рәғизә Янбулатова «Тальян гармонь» пьесаһынан «Һөйөклө» йырын (композитор Вәлиев музыкаһы), «Буләгем» көйен (Хәбибулла Ибраһимов музыкаһы) һәм «Әүеш» тигән башҡорт халыҡ көйен күңелле һәм радио тыңлаусыларҙы ҡәнәғәтләндерерлек итеп башҡарҙы.

Рәғинә Янбулатованың һоҡландырғыс тауышын һәм ысын күңелдән йырлауын радио тыңлаусылар хупланылар.

Ҡурайсы Рәхмәтуллин һәм аккордеонда уйнаусы Рәхим Әхтәмов интәштәр зә концерт номерҙәрен оҫта башҡарҙылар.

19 ноябрҙә булған концерт үҙенең төрөн йөкмәткеһе менән бергә, халыҡ яратҡан көйҙәрҙән тороуы яғынан айырыуса яҡшы төҙөлгән. Рәхим Әхтәмовтың башҡорт халыҡ бейеү көйҙәрен «Календарь бейеүен», «Ҡара юрға» көйен башҡарыуы, БАССР-ҙың атҡаҙанған артисткаһы Диана Нурмөхәмәтованың рус популяр лирик йырҙарынан композитор Мокроусовтың «Йәнүз гармонь» көйен (Исаковский һүҙҙәре, Әкрәм Вәли тәржемәһе) ҡаҙаҡ вальсын (Хәмиҙи музыкаһы) башҡарыуы ысынлап та музыкаль оҫталыктың өлгөһө булып тора.

Концерт «Аҡбузат» операһынан (Ш. Заимов һәм Спадавеккина музыкаһы) Нәҡәс һәм Һаубан дуэты һәм «Әнә Мәскәү» (Х. Әхмәтов музыкаһы, Р. Нигмәти һүҙҙәре) йыры менән тамамланды. Был номерҙәрҙе башҡарыусы Мәғәфүрә Сәләхәрова — радио тыңлаусылар ихтирам үҙенә көндән-көн көслөрәк тарта барған, үҫә барыусы йәш артистка үҙенең оҫта башҡарыуы, йомшаҡ һәм һөйкемле тауышы менән радио тыңлаусыларҙың ғүмер бер тапҡыр һоҡландырҙы.

Яҙыусы Әкрәм Вәли ингән тарафынан руссанан тәржемә ителгән «Йәнүз гармонь» йыры башҡорт концерттәренә ҡыҙыҡлы яңылыҡ индергән. Диана Нурмөхәмәтованың ҡаҙаҡ йырҙарын оҫта итеп, үҙенсәлектәре менән башҡарыуын, уның менән гармондең бергә ҡушылып уйнауҙарын айырыуса ыңғай яҡ тип иҫәпләргә кәрәк.

Ҡәнәғәтлек менән тыңланған концерттән һуң бер нике замечание лә әйтергә булмай. Гармонда һәм ҡурайҙа уйнаусы ингән ингән итеп башҡарҙылар. Беренсе планда Г. А. Акимов (һулда) һәм С. В. Потапов ингәштәр.

А. Хәрисов.

РЕДАКЦИЯҒА ХАТ

КУЛЬТУРАЛЫ ХЕҘМӘТЛӘНДЕРЕҮ ЮҠ

Белорет районы, Зәйәк ауылында халҡты культуралы хеҙмәтләндереү түҙеп тора алмаҫлыҡ хәлдә насар ҡуйылған. Ауылда ошо көнгә тиклем клуб юҡ. Ул булдырыу тураһында ауыл Советы председателе Мәхмүтов интәштең уйлағаны ла юҡ. Ауылға йылына бер-ике тапҡырҙан артыҡ кинокартина ла алып килмәйҙәр. Йәйге яңылыҡтар менән халыҡ ваҡытлы танышып тора алмай. Бит йәш йәштәр ауылда почтальон юҡ. Газеталар һәм хаттар осраған кешеләр аша ебәрелә. Шәхсәлтән уларҙың күбеһе юғалып, халыҡ был етешһеҙлектәрҙең бетерелеүен көтә.

Н. Салауатов.

Яуаплы редактор
F. F. ҒАФАРОВ.

„ҠЫҘЫЛ БАШҠОРТОСТАН"
газетаһына 1951 йылға подписка ҡабул ителә

Подписна хаҡы: бер йылға — 60 һум, 6 айға — 30 һум, 3 айға — 15 һум, 1 айға — 5 һум.

Подписка «Союзпечать» бүлектәрендә, почталарҙа, шулай уҡ завод-заводтарҙа һәм фабрикаларҙа, уҡыу йорттарында һәм учреждениеларҙа, колхоздарҙа һәм колхоздарҙа подписка буйынса общественный уполномоченныйҙар тарафынан ҡабул ителә.

БӨГӨН ТЕАТРҘАРҘА ҺӘМ КИНОЛАРҒА

Башҡорт государство опера һәм балет театрында — «ФАУСТ».

Рус драма театрында — «БАЛАН ГӘМӘЛЕГЕ».

«Октябрь» кинотеатрында — «ЯЛАР КӘҢӘШМӘҺЕ».

«Салауатта» — «ИНЖЕНЕР КОТЛЕВАНДЕН ХАТАҺЫ».

Матросов исемендәге кинотеатрҙа «КОНСТАНТИН ЗАСЛОНОВ».

Күтәрелештә

Ҡайҙа ғына ҡарамаһаң ҙа, мулдыҡ һәм тырышлан ителгәнлек күренһен. Был күренеш шатлығыңан тулҡынланаһың, ҡәртләнәһең, уларҙың яны көс алаһың. Уның ваҡытлы ҡар булмайынса, беҙҙең кендекле торошобоҙҙоң даими ҡолашына әүерелеүе һине ҡанатландыра, һин тулы ҡанлағырағыңды табаһың.

Каганович, Мичурин, Чкалов исемендәге һәм башҡа бик күп колхоздар ышаныслы рәүештә нығый һәм кесәйә баралар. Социалистик итенселектән культураһын күтәреү өсөн көрәштә Каганович исемендәге колхоз членҙәренең эш тәжрибәһе айырыуса иғтибарҙа лайыҡлы. Улар тупраҡты агротехника таланттарына яуап бирерлек итеп эшкәртәләр, общественный малларҙы тәрбиәләү совет эсселегенә ҡарата игенселек һәм малсылыҡ буйынса колхозсылар алдынғылыҡты бер кемгә лә бирмәҫкә ант эсе. Уларҙың ҡаны бөтә районға тарала. Каганович исемендәге ауыл хуҡалығы артеле алдынғыларының эш тәжрибәләрен районлың башҡа ауыл хуҡалығы артеле членҙәре лә дөр ҡылыҡһыҡлы менән өйрәнәләр.

Һаҡмар һәм Зилячура совхоздары тәкәмәл малдар үҫтереүҙә дан тоталар. Зилячура һарыҡсылыҡ совхозы (директоры шәүкәт Рәмәнов) коллективының «алғынеүҙәре әйбәтерәк күренекле. Һарыҡтар үҫтереү планы быйыл 115 процентҡа үтәлде.

1946 йыл менән сағыштырғанда, хәҙер колхоздарҙа һәм совхоздарҙа сәсеү майҙаны 5 мең гектарға артты. Районлың колхоздары 1951 йылдан башлап сәсәләсәк бөтә майҙанды үҙҙәренә үҫтерелгән юғары сифатлы орлоктар менән ҡамлаясаҡтар. Районыбыҙ күтәрелештә! Был үҫеш колхоз төҙөлешенең эстенлеген күрһәтеүсе мисәл булып тора. Район хеҙмәтсәндәре был ецеүҙәрҙе бары тик большевиктар партияһының һәм Совет хөкүмәтенең ныҡлы ҙурамы аркаһында ғына яулап алдылар.

Үткән ес йыл эсендә МТС бик күп тракторҙар, комбайндар һәм башҡа ауыл хуҡалығы машиналары алды. МТМ биналың төҙөүгә быйыл государство 1 миллион һум аҡса бүлде. Партия һәм хөкүмәттең был хәстәрлегенә механизаторҙар практик эш менән яуап биралар. Әгәр ҙә 1947 йылда тракторҙар паркы менән 17 мең гектар ер эшкәртелгән булһа, быйыл ул 44 мең гектарға еткереләр. МТС комбайндар менән урожай йыйнауҙың государство планын үтәп сыҡты. «Коммунар» комбайны менән ипташ Радионов 350 гектар майҙандың урожайын йыйнаны. Техник сәбәптәр буйынса ул, баҫыуҙа тукталып тороу ваҡиғаһын белмәне һәм комбайн бункеренан 3100 центнер игеш бушатты. Быйыл МТС хеҙмәтләндергән бөтә колхоздарҙа ла планлаштырылған урожай алыныҡ.

Абзан районы республикабыҙҙың ин йәш районы булып иҫәпләнә. Уның ҡүмере биш йәшкә лә тулмай әле. Шуға ҡарамаҫтан, хуҡалыҡта һәм культура тәҙәлештәндә өсө ҡыҫҡа ваҡыт эсендә абзаплылар зур аҙым менән алға атланылар. Социаль һәм культура сараларына районлың ағымдағы йылғы бюджеты буйынса 3675 мең һум аҡса тотола. Хәҙер районда 53 урта, ете йыллыҡ һәм башланғыс мәктәп эшләй. Уларҙа укыусыларҙың һаны 3400 кешегә етә. Уҡытыу-тәрбиә эштәре менән юғары һәм урта белемле 191 уҡытыусы шөғөлләнә. Өсө ваҡыт эсендә районда 4 урында 7 йыллыҡ яңы мәктәп асылды.

Һаулыҡ һаҡлау эше йылдан-йыл киңәйә һәм яҡшыра бара. Дауалау учреждениеларында эшләүсе врачтарҙың һаны, 1946 йыл менән сағыштырғанда, ес тапҡырға артты. Һаулыҡ һаҡлау учреждениеларенең колхоздарҙағы сәйтәре лә үҫте. Быйыл Абзан ауылында район больницаһы өсөн бина төҙөлә башланы. Ул 1951 йылда эксплуатацияға тапшырыласаҡ. Зиянчура һарыҡсылыҡ совхозы эргәһендә лә больница асыу планлаштырыла.

Колхоздарҙың һәм колхозсыларҙың доходы үҫкәндән-үҫә бара. Колхоз ауылының йөҙө үҙгәреүе бының йәнле дәлиле булып тора. Һәр бер ауылда общественный маллар өсөн стандарт һәм ҡулайлаштырылған биналар, күп һанлы торлаҡ йорттар һәм культура-ағартыу учреждениеларе үҫеп сыҡтылар. Район үҙәге Абзан ауылының үҙендә генә лә быйыл связь контораһы өсөн бина, яңы магазиндәр, МТМ бинаһы, больница һәм башҡа төҙөлештәр алып барыла. Каганович исемендәге ауыл хуҡалығы артелен Ай һайын район хеҙмәтсәндәре Тыуған илебеҙҙең төрлө мөйөштәренә 4000 данға тиклем хат ебәреп торалар һәм уларҙың адресына шул тиклем үк тиҙ әйтерлек яуап хат алынып тора. 1946 йылдың тәүге яртыһында Абзанда ни бары 20 телефон точкаһы бар ине. Хәҙер был һан ес ярымҙан да күберәккә артты. Районлың 8 ауыл Совете, фермалары менән ике совхозы, 5 колхозы телефонлаштырылды. 1947 йылда асылған радиоузел 190 радио точканы хеҙмәтләндерә. Район хеҙмәтсәндәре 2500 дана самаһы үҙәк, өлкә һәм район газеталары алдыралар.

Абзан районы игенселәре һәм механизаторҙары киләһе көнгә ҙур ышаныс менән ҡарайҙар. Колхоздарҙы хуҡалыҡ-ойоштороу яғынан артабан нығытыу өсөн ныҡлы нигеҙ һалынды. Бәк колхоздарҙы әреләтеү был тәңгәлдәге серьез сара буларҙа тора. Кәсәлектән тыш бөтә малдар буйынса ла государство планы районда тулыһынса үтәлде. Быйыл 6 колхозда сусҡасылыҡ һәм 9 колхозда ҡошсолоҡ фермалары ойоштороло.

Бөйөк Совет илененең бөтә хеҙмәтсәндәре кеүек үк, Абзан районы хеҙмәтсәндәре Бөйөк Ватаныбыҙҙың ҡеүәтен артабан нығытыу өсөнлә арыу-талыу белмәй эшләйҙәр. Һуғыш уты тоҡандырыусы Америка-Англия империалистәре кеше үлтереү өсөн ҡорал етештереүҙе арттырғанда-арттыра барған ваҡытта, беҙҙең халҡыбыҙ һуғышҡа ҡаршы көрәш фронтына үҙенең бөтә көсөн һалып нәҙәк эш менән шөғөлләнә.

М. Мөхәмәдиев.
(Үҙ хәбәрсебеҙ).

Редакцияның адресы: Өфө калаһы, Карл Маркс урамы, 25. Телефон номерҙәре: яуаплы редактор урынбаҫары — 2-83-87, секретариат — 2-78-48, партия тормошо һәм пропаганда бүлектәре — 2-72-26, информация һәм совет төҙөлеше бүлектәре — 2-80-49, ауыл хуҡалығы һәм промышленность бүлектәре — 2-86-29, хеҙмәтсәндәр хаттары, культура һәм тормош бүлектәре — 2-90-22.

Ленинск. 1159 Өфө газета-журналдар типографияһы. Тираж 25.000.

Бөтә илдәрҙең пролетарийҙәре, берләшегеҙ!

КЫЗЫЛ БАШКОРТОСТАН

ВКП(б)-ның Башкортостан Өлкә һәм Өфө ҡала Комитеттәре, Башҡорт АССР-ы Верховный Совете һәм хеҙмәтсәндәр депутаттарының Өфө ҡала Совете органы.

32-се ЙЫЛ СЫҒА.

1950 йыл
№ 234 (8691)
24
НОЯБРЬ
йома

ҲАҠЫ 20 тин.

Беҙҙең һайлауҙар бөтә донъяла берҙән-бер ысындан дөйөм һәм ысындан да демократик һайлауҙар булып торалар. Бындай иркле һәм ысын демократик һайлауҙар тик социалистик тәртиптәрҙең еңеүе ерлегендә генә, беҙҙә социализмдең просто төҙөлөп ятыу ғына түгел, бәлки инде көн-күрешкә, халҡтың көндәлек көн-күрешенә ингән булыуы базаһында ғына килеп сыға алдылар.

И. СТАЛИН.

Тыныслыҡ өсөн көрәш—бөтә халҡтарҙың иң мөһим эше

Тыныслыҡты яҡлаусыларҙың ысындан та тарихи әһәмиәткә эйә булған Икенсе Бөтә Донъя конгрессе инде үҙенең эшен тамамланы.

Тыныслыҡты яҡлаусыларҙың Икенсе Бөтә Донъя конгрессе халҡтарҙың тыныслыҡҡа булған ҡәҙимәҫ ихтыярҙарын үҙенсәлекле демонстрацияларҙа булды. Конгресстың ҡашан бөтә донъя көсөркәнешле иғтибар менән күҙәтте. Конгресс трибунаһынан тыныслыҡ һөйөүсе кешелек донъяһының ысын тауышы көслө яңғырапты, сөнки тыныслыҡ өсөн хәрәкәт үлсәп бөтөргеһеҙ үсте һәм нығыны. Был хәрәкәт яңы һуғыш тоҡандырыусылар өсөн ҡурҡыныслы, эшлекле һәм үҙенсәлекле көслө әүерелде.

Тыныслыҡты яҡлаусыларҙың Икенсе Бөтә Донъя конгрессе бөтә донъя халҡтарына манифест, Берләшкән Милләттәр Ойошмаһына мөрәжәғәт ҡабул итте һәм тыныслыҡ өсөн хәрәкәттең яңы этәксе органын — тыныслыҡтыҡ Бөтә Донъя Советын һайланы. Тыныслыҡтың Бөтә Донъя Совете составына вәкилдәре конгресс эшендә ҡатнашҡан 80 илдең вәкилдәре инде.

Конгресс трибунаһынан бөтә донъя халҡтарының телдәрендә телмәрҙәр һөйләнде. 80 ил халҡының вәкилдәре бер дөйөм тел—тыныслыҡ һәм тыныс хеҙмәттәшлек итеү телен таптылар. Ажлаһыҙлыҡ өстенән аҫ тантанаһын, емереүҙәр һәм дошманлыҡ өстенән тыныс иҗади хеҙмәт һәм халҡтарҙың хеҙмәттәшлеге тантанаһын аңлатыусы **тыныслыҡтың бәйрәк һүҙе** төрлө расаларҙағы һәм милләттәрҙәге, төрлө политик фекерҙәрҙәге һәм дини ҡараштарҙағы, профессиялағы һәм общественный хәлдәге йөҙәр милләнларҙың намыҫлы кешеләрҙе берләштерҙе. Конгрестә ҡатнашыусыларҙы бер бәйрәк һәм изге маҡсат тупланы, шул уҡ маҡсат бөтә тыныслыҡ һөйөүсе халҡтарҙы ла берләштерә. Был — тыныслыҡты һаҡлап алып ҡалыу, һуғыш тоҡандырыусыларҙы юғалтыу, уларҙың еңәйәтсел, кешене күрә алмаусанлыҡ пландарын өҙөү маҡсаты.

Империалистарҙең мәкерле пландарын тормошҡа ашырыуға юл һуймаҫҡа, тыныслыҡты һәм дөйөм именселекте һаҡлап алып ҡалырға халҡтарҙың ныҡлы ихтыяры һәм ҡарар итеүе Икенсе Бөтә Донъя конгресе тарафынан эшләнелгән тарихи документтарҙе тыныслыҡ һөйөүсе вәкилдәренең берҙәм ҡабул итеүендә үҙенең асыҡ ҡәүәләнешен тапты.

Бөтә донъя халҡтарына Манифестә былай тип әйтелә: «**Варшавала, тыныслыҡтың Икенсе Бөтә Донъя конгресенда 80 ил халҡы исеменән ҡабул ителгән был хатты уҡып, тыныслыҡ өсөн көрәш — һеҙҙең үҙ эшегеҙ икәнлекте хәтерегеҙҙә тотоғоҙ. Шуны белегеҙ, йөҙәр миллионлаған тыныслыҡты яҡлаусылар берләшеп, һеҙгә ҡул һуҙалар. Улар һеҙҙе үҙенең киләсәгенә ныҡлы ышанған кешелек донъяһы тарафынан алып барылған һәм, ғәсәнә булғанға ҡарағанда, иң намыҫлы көрәштә ҡатнашырға саҡыралар.**

Тыныслыҡты кәтеп тормайҙар — тыныслыҡты яулап алалар».

Был гүзәл һүҙҙәрҙә тыныслыҡ өсөн көрәшеүсе күп миллионлы массаның ҡәҙимәҫ рухы, тыныслыҡты яҡлаусыларҙың бөтә халҡ хәрәкәтенең ныҡ үҫкән көсө һәм ойошҡанлығы ҡәүәләндерелгән. Тыныслыҡты яулап алырға кәрәк, тыныслыҡ өсөн тағы ла активлыҡ һәм киҫкенерәк көрәшергә кәрәк. Был халыҡ-ара обстановка тарафынан властле рәүештә диктовать ителә. Яңы бөтә донъя һуғышы ҡурҡынысы киҫкенәйәтте. Кореяла Америка интервенттәре тарафынан тоҡандырылған ҡанлы баҫып алыу һуғышының уты үйнай. Һәм тыныслыҡты яҡлаусыларҙың Икенсе Бөтә Донъя конгресе бөтә намыҫлы кешеләрҙе былай тип саҡыра:

—Беҙҙең тырышлыҡтарыбыҙҙы берләштерәйек, һәм бөгөнгө көндә Кореяны буш-лыҡҡа ҡалдырыусы, э иртәгә бөтә донъяға яңғын менән янаусы һуғышты туҡтатыуҙы талап итәйек!

Америка-Англия империалистәре, үҙҙәренең мәкерле маҡсаттары өсөн яңы бөтә донъя һуғышын әҙерләп, Көнбайыш Германияны реминтаризациялауҙы һәм Германия армияһын яңынан төҙөүҙе ашығыҫ рәүештә үткәрәләр, Япония милитаризмен аяҡҡа баҫтыралар. Тыныслыҡты яҡлаусыларҙың Икенсе Бөтә Донъя конгрессе тыныслыҡ өсөн бөтә көрәшселәрҙе:

— Германияла һәм Японияла һуғыш усағын яңынан тоҡандырырға маташыуға ҡаршы сығайыҡ, тип саҡыра.

Тыныслыҡты яҡлаусыларҙың Икенсе Бөтә Донъя конгрессе миллионлаған кешеләр исеменән атом ҡоралын тыйыуҙы, дөйөм ҡоралһыҙландырылыуҙы үткәреүҙе, был сараларҙы үтәүгә контроль урынлаштырыуҙы талап итә. Ул һуғыш пропагандаһы өсөн яза биреүсе закондарҙы ҡабул итеүҙе, тыныслыҡты яҡлаусыларҙы әҙәрләүҙе туҡтатыуҙы талап итә. Тыныслыҡты яҡлаусыларҙың Бөтә Донъя конгрессе, тыныслыҡты һәм халыҡ-ара хеҙмәттәшлекте нығытыу маҡсаттарында бөтә бөйөк державаның вәкилдәренең осрашыуын кәрәкле, тип иҫәпләй.

Бөтә донъя халҡтарына Манифестә, һуғыш кешелек донъяһына яңай, э «Берләшкән Милләттәр Ойошмаһы тыныслыҡты һәм именселекте һаҡлауҙа халҡтар ышанысын аҡламай», тип күрһәтелә.

Тыныслыҡты яҡлаусыларҙың Икенсе Бөтә Донъя конгрессе тыныслыҡ һөйөүсе халҡтар ихтыярын белдереп, Берләшкән Милләттәр Ойошмаһын ул икенсе бөтә донъя һуғышынан һуң үҙе төҙөлгән принциптарға — азатлыҡты, тыныслыҡты һәм халҡтар араһында үҙ-ара хеҙмәттәлеүҙе тәьмин итеү принциптарына ҡиҫкен рәүештә кире ҡайтырға саҡыра.

Тыныслыҡты яҡлаусыларҙың Икенсе Бөтә Донъя конгрессе тыныслыҡтың Бөтә Донъя Советын төҙөнө. Был Совет, Берләшкән Милләттәр Ойошмаһына инеүсе һәм шулай уҡ унда инмәған бөтә илдәр, шул иҫәптән хәҙерге ваҡытта бойондороҡло һәм колониаль булып торған илдәр халҡтарының вәкилдәренән үҙ составына индереүсе вәкәләтле орган буласаҡ.

Тыныслыҡтың Бөтә Донъя Совете бөтә халҡтарҙың тормош интерестарына яуап биреүсе ныҡлы һәм оҙаҡҡа һуҙылған тыныслыҡты тәьмин итеүҙең бөйөк бурысын үҙ өҫтенә аласаҡ.

Тыныслыҡты яҡлаусыларҙың Икенсе Бөтә Донъя конгресе тарафынан тыныслыҡ өсөн артабан көрәштең ҡабул ителгән программаһы бөтә илдәрҙәге һәм континенттарҙәге иң киң халҡ массаларының иң мөһим интересторына яуап бирә. Тыныслыҡты яҡлаусыларҙың Икенсе Бөтә Донъя конгресе тарафынан ҡуйылған талаптар ер шарының биш өлөшөндәге 80 илдән: Европанан һәм Американан, Африканан, Азиянан һәм Австралиянан конгреска вәкил булып килгән кешеләр араһында иркле дискуссия, асыҡтан-асыҡ фекер алышыу барышында эшләнделәр.

Ҡытай, Корея, Вьетнам делегаттарының, башҡа илдәр вәкилдәренең ҡотоҫҡос тәьҫирлек күрһәтмәләре Америка-Англия һуғыш тоҡандырыусыларының йыртҡыслыҡтарын бөтә донъя алдында фаш ителәр.

Тыныслыҡты яҡлаусыларҙың Икенсе Бөтә Донъя конгресенең бөтә барышы тыныслыҡ өсөн көрәштең донъялағы бөтә халҡтарҙың эше булыуы, тыныслыҡты һаҡлап алып ҡалырға мөмкин икәнлеге, империалистарҙең, йәнәһе, һуғыш ҡотлоҡһоҙ тип раҫлауы алдау икәнлеге бөтә илдәрҙәге халыҡ массаларының аңына ни тиклем тәрән үтеп ингәнен күрһәтте. Ләкин тыныслыҡты һаҡлап алып ҡалыу өсөн тыныслыҡ өсөн бөтә көрәшселәрҙең тырышлыҡтарын тағы ла көсәркәнештәрәк итеү, тағы ла ныҡыраҡ тупланғанлыҡ һәм ойошҡанлыҡ, бөтә донъялағы намыҫлы кешеләрҙең тағы ла һиҙгерерәк булыуҙары кәрәк.

Ленин—Сталин партияһы етәкселегендә уңышлы рәүештә коммунизм төҙөүсе совет халҡы тыныслыҡты яҡлаусыларҙың Икенсе Бөтә Донъя конгресенең тарихи ҡарарҙарын ғәйәт зур хәнәғәтлек менән ҡаршылаясаҡ. Беҙҙең героик халҡыбыҙ тыныслыҡтың бөйөк байраҡсыһы, бөтә прогрессив кешелек донъяһының юлбашсыһы итеп Сталин этәкселегенә үҙе тарафынан алып барылған тыныслыҡ өсөн көрәштең артабан да авангардында буласаҡ.

Тыныслыҡ эше тантана итәсәк! Пәшәһен бөтә донъяла тыныслыҡ!

(«Правда» газетаһының 23 ноябрь, ҙәге баш мәҡәләһенән).

Иосиф Виссарионович СТАЛИН

Хеҙмәтсәндәр депутаттарының Мәскәү ҡала Советенә депутатлыҡҡа кандидат итеп регистрацияланды

Хеҙмәтсәндәр депутаттарының Мәскәү ҡала Советына һайлауҙар буйынса 90-сы номерҙе һайлау округы. Округ һайлау комиссияһының 20 ноябрҙә ултырышы буйы үтте.

Комиссия председателе итеп Н. М. Кириста, ултырышты асып, 90-сы номерҙе һайлау округы буйынса Мәскәү ҡала Советына депутатлыҡҡа тауышҡа ҡуйылырға Иосиф Виссарионович Сталинды ризалығы алыныу тураһында шатлыҡлы хәбәр ителә итә.

Залда ҡаҫлау овация тыуа, ул бер ниҫә минут дауам итә. Итеп И. В. Сталин хөрмәтенә ҡотлау тауыштары яңғырай.

Машиналар төҙөү заводының партия комитеты секретареның урынбаҫары итеп А. Д. Гавриков һүҙ ала.

— Бөгөн машиналар төҙөүселәрҙең коллективы өсөн, — ти ул, — зур һәм шатлыклы көн — бөйөк юлбашсы һәм учитель, туған һәм һөйөклө итеп Сталин беҙҙең һайлау округыбыҙ буйынса тауышҡа ҡуйылыуға ризалыҡ бирҙе. **(Овацияға күсеүсе һәсле алкыштар).**

Завод коммунистик ойошмаһы исеменән итеп Гавриков Округ һайлау комиссияһынан 90-сы номерҙе һайлау округы буйынса Мәскәү ҡала Советына депутатлыҡҡа тауышҡа ҡуйылыу өсөн итеп И. В. Сталин кандидатураһын регистрацияларҙы һорай.

Унан һуң сығыш яһаған машиналар төҙөү заводының бригадире итеп М. Г. Малахова былай тине:

— Итеп Сталин беҙҙең һайлау округыбыҙ буйынса Мәскәү ҡала Советына депутатлыҡҡа тауышҡа ҡуйылырға ризалыҡ биреп, беҙгә зур шәрәф ҡорһәтте. Беҙ был шәрәфте стахановсы хеҙмәт менән аҡларға тейешбеҙ. Беҙҙең һөйөклө Тыуған илебеҙҙең ҡеүәтен үҫтереү менән арымай-талмай ныҡытыу өсөн тағы ла яҡшыраҡ эшләйәсәкбеҙ. **(Оҙаҡҡа һуҙылған алкыштар).**

Завод комсомол ойошмаһы секретареның урынбаҫары В. И. Назаров былай тип белдерҙе:

— Завод йәштәре бөйөк Сталин өсөн зур шатлыҡ менән тауыш бирәсәк, сөнки итеп Сталин өсөн тауыш биреп, беҙ үҙебеҙҙең бәхетле хәҙерге көнөбөҙ һәм киләсәгебеҙ өсөн, беҙҙең большевиктар партиябыҙ, һөйөклө Тыуған илебеҙҙең артабан сәсеп атыуы өсөн тауыш бирәбеҙ. Завод йәштәре исеменән мин Округ һайлау комиссияһынан итеп Сталин кандидатураһын регистрацияларҙы һорайым.

Стахановка-фрәзеровщица В. П. Ляпина һәм машиналар төҙөү заводы завкомы председателенең урынбаҫары Б. В. Чистов итеп итеп Округ һайлау комиссияһына итеп И. В. Сталин кандидатураһын регистрацияларҙы һорап мөрәжәғәт иттеләр.

Бөтә ҡатнашыусыларҙың көслө овацияһы аҫтында комиссия итеп И. В. Сталинды 90-сы номерҙе һайлау округы буйынса хеҙмәтсәндәр депутаттарының Мәскәү ҡала Советына депутатлыҡҡа кандидат итеп регистрацияларға ҡарар итте.

Залда яңы көс менән овация тыуа. Бөтәһе лә урындарынан торалар. «Итеп Сталингә дан!», «Пәшәһен бөтә донъялары тыныслыҡ байраҡсыһы итеп Сталин!», «Итеп Сталингә—ура!» тигән тауыштар яңғырай.

(ТАСС).

Урындағы Советтәргә депутатлыҡҡа кандидаттарҙы регистрацияларға

Өфө ҡалаһының Молотов районында район Советына депутатлыҡҡа кандидаттар күрһәтеү Ленин—Сталин партияһына, Совет хөкүмәтенә тәрән бирелгәнлек билдәһе аҫтында үтте. Бында район Советына депутатлыҡҡа кандидаттар итеп бөтәһе 100 кеше күрһәтелде.

Хәҙер уларҙы Округ һайлау комиссияларында регистрацияларға әшә бара. 24 ноябрҙә 31 кандидат регистрацияланды инде. Улар араһында Өфө депоһының маҡтаулы машинисы Петр Александрович Михайлов бар. Орденле итеп Михайлов паровоза машинист булып 30 йылдан артығыраҡ эшләй. Ул паровозын отлично горошонда тота. Бирелгән йөрөү заданиеһын һәр ваҡыт арттырып үтәй. Ҡарт машинист үҙенең эшләү осоронда бик күп йәштәрҙе һөнәргә өйрәтте.

Йәки бына Петр Никифорович Теряков. Ул Өфө тимер юл станцияһының сцепщигә булып эшләй. Уның эшендә авария йәки брак күрмәҫһең. Станцияның коллективе Петр Никифоровичты Молотов район Советына депутатлыҡҡа кандидат итеп күрһәтеп, уға зур шәрәф белдерҙе. Молотов район Советына һайлауҙар буйынса 69-сы номерҙе округтың Округ һайлау комиссияһы итеп Теряковты депутатлыҡҡа кандидат итеп регистрацияланы.

Г. Әмир.

* * *

Өлкә партия мәктәбе уҡытыусылары, преподавателдәре һәм хеҙмәткәрҙәре үҙҙәренең һайлау алды йыйылышында хеҙмәтсәндәр депутаттарының Өфө ҡала Советына депутатлыҡҡа кандидаттар итеп ВКП(б) Өлкә Комитеты секретаре С. Ф. Сәйетбатталов, өлкә партия мәктәбе директоры Н. П. Ковригин-Парфирьев һәм икенсе курста уҡыусы, мәктәп партия бюроһы секретаре М. Г. Билалов итәштәрҙе бер күңелдән күрһәткәйнеләр.

Өфө ҡала Советына һайлауҙар буйынса 103, 79 һәм 87-се номерҙе округтарҙың Округ һайлау комиссиялары С. Ф. Сәйетбатталов, Н. П. Ковригин-Парфирьев һәм Билалов итәштәрҙе депутатлыҡҡа кандидаттар итеп регистрацияланы.

Ф. Гималетдинов.

Тыныслыҡты яҡлаусыларҙың Икенсе Бөтә Донъя конгресе

Бөтә донъя халҡтарына МАНИФЕСТ

Һуғыш кешелек донъяһына — балаларға, ҡатын-ҡыҙҙарға, прәҫтәргә яңай. Берләшкән Милләттәр Ойошмаһы тыныслыҡ һәм Именселекте һаҡлауҙа халҡтар ышанысын аҡламай. Кешеләрҙең күмерен һәм кешелек донъяһы культураһының эҙгәшеүҙәре хурлыҡҡа ҡалтырай!

Берләшкән Милләттәр Ойошмаһы икенсе бөтә донъя һуғышынан һуң үҙе төҙөлгән принциптарға — азатлыҡты, тыныслыҡты һәм халҡтар араһында үҙ-ара хеҙмәттәлеүҙе тәьмин итеү принциптарына ҡиҫкен рәүештә кире ҡайтасаҡ, тип халҡтар ышанырға теләйҙәр.

Ләкин бөтә донъялағы халҡтар бигерәк тә үҙҙәренә, үҙ ихтыярҙарына һәм яҡшы теләктәренә ышаналар. «Һуғыш ҡотлоҡһоҙ» тип раҫлаусылар — кешелек донъяһына яла яғалар икәнлеге һәр бер аҡыллы кешегә асыҡ.

Варшавала, тыныслыҡтың Икенсе Бөтә Донъя конгресенда 80 ил халҡы исеменән ҡабул ителгән был хатты уҡып, тыныслыҡ өсөн көрәш — һеҙҙең үҙ эшегеҙ икәнлекте хәтерегеҙҙә тотоғоҙ. Шуны белегеҙ, йөҙәр миллионлаған тыныслыҡты яҡлаусылар берләшеп, һеҙгә ҡул һуҙалар. Улар һеҙҙе үҙенең киләсәгенә ныҡлы ышанған кешелек донъяһы тарафынан алып барылған һәм, ғәсәнә булғанға ҡарағанда, иң намыҫлы көрәштә ҡатнашырға саҡыралар.

Тыныслыҡты кәтеп тормайҙар — тыныслыҡты яулап алалар. Беҙҙең тырышлыҡтарыбыҙҙы берләштерәйек һәм бөгөнгө көндә Кореяны буш-лыҡҡа ҡалдырыусы, э иртәгә бөтә донъяға яңғын менән янаусы һуғышты туҡтатыуҙы талап итәйек.

Германияла һәм Японияла һуғыш усағын яңынан тоҡандырырға маташыуға ҡаршы сығайыҡ.

Стокгольм Возванинәһенә ҡул ҡуйған 500 миллион кеше менән бергә атом ҡоралын тыйыуҙы, дөйөм ҡоралһыҙландырылыуҙы, был сараларҙа контроллек итеүҙе талап итәйек. Дөйөм ҡоралһыҙландырылыуға һәм атом ҡоралын бөтерелеүҙе тыйыу контроль ҡуйыу техник яҡтан мөмкин. Тик бынан ғәсәл теләк кеше ҡарар.

Һуғыш пропагандаһы өсөн яза биреүсе закондарҙы ҡабул итергә мәжбүр итәйек. Беҙҙең парламенттәребеҙҙең депутаттарына, беҙҙең хөкүмәттәребеҙгә һәм Берләшкән Милләттәр Ойошмаһына тыныслыҡты яҡлаусыларҙың Икенсе Бөтә Донъя конгресенда тыныслыҡты яҡлап эшләнгән үҙ тәҡдимдәребеҙҙе тапшырайыҡ.

Бөтә илдәрҙә тыныслыҡ көстәре етерлек тиклем зур. Тыныслыҡты яҡлаусы кешеләрҙең тауышы етерлек тиклем ҡәҙәр яңғырай, былар дөйөм тырышлыҡ менән бик бөйөк держава вәкилдәренең осрашыуын талап итеү өсөн етерлек.

Ер шарының бик әҙәшәнә килгән кешеләр, төрлө ҡараштарҙа булыуҙарына ҡарамаҫтан, һуғыш балаларын булдырмау һәм тыныслыҡты һаҡлау өсөн үҙ-ара килешә алалар икәнлеген тыныслыҡты яҡлаусыларҙың Икенсе Бөтә Донъя конгресе быға тиклем күрелмәған ҡәҙәр мәғәнә иҫбатланы.

Хөкүмәттәр ҙә ошо рәүештә үҙ хәрәкәт итһендәр, һәм тыныслыҡ эше һаҡлап алып ҡалыныр.

Тыныслыҡтың халыҡ-ара премияларын биреү буйынса Жюриҙең белдереүе

ВАРШАВА, 22 ноябрь. (ТАСС). Тыныслыҡтың халыҡ-ара премияларын биреү буйынса Жюриҙең ултырыштары 1950 йылдың 19 августынан алып 23 августына тиклем Прагала булды һәм һуңғы ултырышы Варшавала үтте.

Жюри тыныслыҡты яҡлаусыларҙың милли комитеттәре тарафынан һайланып алынған 110 эште һәм айырым кешеләр тарафынан тапшырылған 6 эште ҡараны.

Жюри бер тауыштан түбәндәге тәҡимдәрҙе хупланы һәм уларҙы тыныслыҡты яҡлаусыларҙың Бөтә Донъя конгресенең Данми комитетына тапшырҙы:

1. Чехословак яҙыусыһы — газапланған Юлиус Фучикҡа уның яҙаланыу алдынан яҙылған «Муйынға элмәк һалынған килеш репортаж» китабы өсөн айырымлыҡ яһау тәртибендә тыныслыҡтың почетлы премияһын бирергә.

2. Тыныслыҡтың халыҡ-ара премияһын әҙәбиәт өлкәһендә Пабло Неруда ға уның «Урман ҡырҡыусы уянһын!» исемле поэмаһы өсөн һәм шағир Назым Хикмәткә бирергә.

3. Тыныслыҡтың халыҡ-ара премияһын искусство өлкәһендә Пабло Пикассоға уның беренсе тапҡыр төшөргән «Тыныслыҡ күгәрсене» өсөн һәм Поль Робсонға «Тыныслыҡ йырҙары» өсөн бирергә.

4. Тыныслыҡтың халыҡ-ара премияһын кино өлкәһендә Ванда Якубовскаяға «Һуңғы этап» фильме өсөн һәм Онанесова, Кишка, Бобровка, Бессарабовка, Каспиға, Сологубовка, Ялпашка Совет—Венгрия фильме «Тыныслыҡ йәшлеге» өсөн бирергә.

Жюри уставының 7-се статьяһының положениеларына ярашлы рәүештә тыныслыҡтың алтын медален:

Әҙәбиәт өлкәһендә: Ливан журналы «Ат-Тарикка», Жан Ришар Блокка «Оккупацияланған Францияна ҡоралды Франциягә» тигән китабы өсөн, Михаил Садовянуға — «Митря Кокор» китабы өсөн бирергә.

Искусство өлкәһендә: художник Ренато Гуттузоға «Алла беҙҙең менән» тигән альбомы өсөн һәм художник Кандидо Портинариға «Тирадентес» фрескаһы өсөн, чех музыканты Вацлав Добиашҡа «Тыуған илде төҙөйбеҙ, — тыныслыҡты нығытайыҡ» исемле кантатаһы өсөн бирергә.

Кино өлкәһендә — Луи Даканға «Пәшәү өсөн көрәш» фильме өсөн бирергә.

Жюри комитет тапшырыуы буйынса «Варшаваны аяҡҡа баҫтырыу» күргәмәһенә алтын медаль бирә.

В. И. ЛЕНИН ӘҪӘРҘӘРЕНЕҢ УТЫҘ ИКЕНСЕ ТОМЫ

В. И. Ленин Әҫәрҙәренең утыҙ икенсе томы донъяға сыҡты, ул баҫып сығарыуға ВКП(б) Үҙәк Комитеты әргәһендәге Маркс—Энгельс—Ленин Институты тарафынан әҙерләнгән.

Утыҙ икенсе том В. И. Ленин тарафынан 1920 йылдың 30 декабренән алып 1921 йылдың 14 августына тиклем яҙылған әҫәрҙәрҙе үҙ эсенә ала.

Был әҫәрҙәр Ленинҙең партия һәм государство эшмәкәрлеген, хәрби коммунизм политикаһынан яңы экономик политикаға күсеү осоронда уның большевиктар партияһына һәм Совет государствоһына етәкселек итеүен күрһәтәләр.

Томға В. И. Ленинҙең: «Профессиональ союздар, ағымдағы момент һәм Троцкизең хаталары», «Партияның кризисе», тау эшселәренең II Бөтә Союз съезында профессиональ союздарҙың роле һәм бурыстары тураһында һөйләгән доклады һәм йомғаҡлау һүҙе, «Профсоюздар тураһында тағы ла бер тапҡыр, ағымдағы момент һәм Троцкий менән Бухариндең хаталары тураһында брошюра», «Тегеү промышленносе эшселәренең IV Бөтә Россия съезында телмәр» тигән мәҡәлә һәм телмәрҙәре һәм башҡалар урынлаштырылған. Ленин был әҫәрҙәрҙә яңы шарттарҙа, халыҡ хужалығын аяҡҡа баҫтырыу буйынса тыныс эшкә күсеү шарттарында партияның массә араһында эшенең форма һәм методтарын нигеҙләй, коммунизм мәктәбе булыу яғынан профсоюздарҙың социалистик төҙөлөш эшендәге ролдәрен һәм бурыстарын билдәләй. Партияны тарҡатырға, пролетариат диктатураһын һәм партияның Советтәрҙә һәм профсоюздарҙа етәксе ролен емерергә маташыусы «эшсе оппозицияһына», «демократик централистарға» һәм «һул коммунистарға» ҡаршы килешмәүсен күрһәтеп алып барып, партияға ҡаршы группировкаларҙың төп көсө булған троцкиселәргә ҡаршы Ленин төп уларҙы юнәлтә.

Томдың байтаҡ өлөшө Ленинҙең РКП(б)-ның X съезында һәйләгән докладтары, телмәрҙәре, резолюция проекттары тәшкил итә. Улар иҫәбенә: РКП(б) Үҙәк Комитетенең политик эшмәкәрлеге тураһында отчет һәм йомғаҡлау һүҙе, профессиональ союздар тураһындағы телмәр, развертканы натураль налог менән алмаштырыу тураһында доклад һәм доклад буйынса йомғаҡлау һүҙе, «Беҙҙең партиябыҙҙа синдикалистик һәм анархистик тайпылыш тураһында РКП-ның X съезд резолюцияһының баштағы проекты», «Партияның берҙәмлеге тураһында РКП-ның X съезд резолюцияһының баштағы проекты», партияның берҙәмлеге һәм анархо-синдикалистик тайпылыш тураһында доклад һәм доклад буйынса йомғаҡлау һүҙе һәм башҡалар инә. Был хеҙмәттәр Ленинҙең партияның берҙәмлеге өсөн, яңы экономик нигеҙҙә эшселәр синыфының крәҫтиәндәр менән союзын нығытыу өсөн, пролетариат диктатураһын нығытыу өсөн көрәшен характерләйҙәр.

Томға Ленинҙең «Аҙыҡ-түлек налогы (яңы политиканың әһәмиәте һәм уның шарттары)» тигән билдәле брошюраһы инған. Ленин был брошюрала пролетариат государствоһының социалистик экономиканың нигеҙҙәрен төҙөү мөмкинлеген биреүсе махсус политиканы булыуы яғынан, социализмде уңышлы төҙөү юлы булыуы яғынан яңы экономик политиканы бөтә яҡлап нигеҙләй. Ошо уҡ мәсьәләгә томда баҫылған күп кенә башҡа әҫәрҙәр ҙә арналған. Улар иҫәбенә түбәндәге әҫәрҙәр баҫ: «Мәскәү ҡалаһы һәм Мәскәү губирнаһы РКП(б) секретарҙәренең һәм ячейкаларҙың яуаплы вәкилдәренең йыйылышында азыҡ-түлек налогы тураһында доклад», РКП(б)-ның X Бөтә Россия конференцияһында азыҡ-түлек налогы тураһында доклад һәм доклад буйынса йомғаҡлау һүҙе, «Беҙҙең партияның синдикалистик һәм анархистик тайпылыш тураһында РКП-ның X съезд резолюцияһының баштағы проекты», «ВЦИК ултырышында урындарҙағы икономик органдар тураһындағы телмәр», «III Бөтә Россия аҙыҡ-түлек ҡәнәшмәһендәге телмәр» һәм башҡа әҫәрҙәр инә.

Томға инған күп кенә телмәрҙәр һәм документтар Ленинҙең государство аппаратын нығытыу, государствоға идара итеү эшена хеҙмәтсәндәрҙең кин массаларын өйрәтеү һәм йәлеп итеү буйынса эшмәкәрлеген күрһәтәләр. Бындай документтар иҫәбенә түбәндәге документтар инә: «Наркомпростың коммунист работниктарына Үҙәк Комитеттең директивалары», «Наркомпростың эше тураһында», «Металлистәрҙең Мәскәүҙәге кинәйтелгән конференцияһындағы телмәр», «Эшсе һәм крәҫтиән депутаттарының Мәскәү Советы пленумы ултырышындағы телмәр», «Транспорт эшселәренең Бөтә Россия Съезындағы телмәр», «Петроградтың партияһыҙ эшселәренең дөйөм ҡала конференцияһына» һәм башҡалар.

Томға Ленинҙең Коммунистик Интернационалдың III конгресында һәйләгән доклад һәм телмәрҙәре: РКП-ның тактикаһы тураһында Коммунистик Интернационалдың III конгресына доклад тезистәре, Италия мәсьәләһе буйынса телмәр, Коммунистик Интернационалдың тактикаһын яҡлау буйынса телмәр, РКП(б)-ның тактикаһы тураһында доклад инә. Был документтарҙа Ленин хеҙмәтсәндәрҙы яулап алыу буйынса коммунистик партияларҙың бурыстарын һәм уларҙың эш методтарын билдәләй.

Томға В. И. Ленин Әҫәрҙәренә әлек индерелмәгән яңы 9 документ инған: «Крәҫтиәндәр тураһындағы тезистәрҙең алдан билдәләнгән, черновой наброскалары», «Эшселәрҙең һәм мохтаж крәҫтиәндәрҙең хәлен яҡшыртыу тураһында резолюцияның баштағы проекты», РКП(б)-ның X съезында яғыулыҡ мәсьәләһе буйынса телмәр һәм тәҡлимдәр, ВЦСПС-тың коммунистик фракцияһы ултырышында конференциялар тураһында доклад, «П. В. Сталинға һәм Политбюроның башҡа члендәренә записка», «1-се государство автомобиль заводының завкомына һәм бөтә эшселәренә». «Яңы экономик политика мәсьәләләре буйынса резолюция проекты» беренсе тапҡыр тулыһынса нәшер ителә. Бөтә был әҫәрҙәр илдең халыҡ хужалығын аяҡҡа баҫтырыу һәм үҫтереү мәсьәләләренә һәм хеҙмәтсәндәрҙең кин массаларының хәлен яҡшыртыуға арналғандар.

Әҫәрҙәрҙә беренсе тапҡыр Халыҡ Комиссарҙары Советенең «Академик И. П. Павловтың һәм уның сотрудниктарының ғилми эшен тәьмин итеүсе шарттар тураһындағы» ҡарары инеп ителә. Был ҡарар коммунистар партияһының һәм Совет хөкүмәтенең илдәғы совет фәнен үҫтереү тураһында хәстәрлеген күрһәтә.

(ТАСС).

Партия тормошо

Партияның Өфө ҡала активе йыйылышы

21 ноябрҙә партияның Өфө ҡала активе йыйылышы булып үтте. ВКП(б)-ның ҡала комитеты секретары иптәш Х. Мостафин урындағы Советтарға һайлауҙарға әҙерлек барышы һәм ҡала партия ойошмаһының бурыстары тураһында доклад менән сығыш яһаны.

Иптәш Мостафин, Октябрь алды социалистик ярышы һөҙөмтәһендә ҡаланың күп кенә предприятиеләре юғары производство күрһәткестәренә өлгәштеләр, тине. Һеҙҙәмтәләрҙе нығытырға — һайлауҙар айҡанлы социалистик ярышты тағы ла киңерәк йәйелдерергә һәм йыллыҡ пландарҙы үтәүҙе уңышлы тамамларға кәрәк.

Һуңғы көндә коммуналь-торлаҡ хужалығының тормошо яҡшыра: мунсалар, парикмахерскийҙәр, водопроводтар һәм баҫҡалар яҡшыраҡ эшләй башланылар. Дөрөҫ, әле бөтөһе лә эшләнеп бөтмәне юҡ. Хеҙмәтсәндәрҙе коммуналь-торлаҡ һәм культура хеҙмәтләндереүе өлкәһендә әлегә тиклем йүнәтмәләргә йәһәт килә, урындағы Советтарға һайлауҙарға әҙерлек осорона был етешһеҙлектәрҙе бөтөрөргә кәрәк.

Иптәш Мостафин ҡала һайлауҙар кампанияһының үҙға оло осорона бик ҙур агитация һәм пропаганда эштәре башҡарылғанлығын күрһәтеп үтте. 9 меңгә яҡын агитатор һайлаусылар араһында политик-агитация эше алып бара.

Шул уҡ ваҡытта докладсы күп кенә һайлау участкаларында агитация эштәренең әлегә тиклем насар ойоштороулығын билдәләп үтте. Партияның төүге ойошмаларының ҡайһы бер секретарҙәре әһәмиәтле политик кампанияһын ситләшкәндәр, бөтә эште агитпункт мөдирҙәренә ташлырыу менән сикләнгәндәр. Ҡайһы бер агитпункт мөдирҙәре үҙ вәйбәттәренә ҡарата талапсанлыҡ күрһәтмәйҙәр. Агитаторҙарға етәкселек, уларҙың эштәренә контроль айырыуса насар ҡуйылған.

Иптәш Мостафин урындағы Советтарға һайлауҙарға әҙерлекте яҡшыртыу буйынса конкрет бурыстар ҡуйҙы.

Фекер алышыуҙарҙа сығыш яһап, ВКП(б)-ның Ленин район комитеты секретары иптәш Волнев былай тине:

— Урындағы Советтарға һайлауҙарға әҙерлек хеҙмәтсәндәрҙә яңы политик һәм производство күтәрелеше тыуҙырҙы. Бөтә массовый-агитация эше хужалыҡ планын уңышлы үтәүгә юнәлтелде.

ВКП(б)-ның район комитеты, партияның бөтә төүге ойошмалары һайлауҙар кампанияһына ҙур иғтибар бирәләр. Был мәсьәлә райондың партия активе йыйылышында, район комитетының бюро ултырышында, агитаторҙар йыйылышында һәм башҡа йыйылыштарҙа тикшерелде.

2.300-ҙән артығыраҡ агитатор һәм докладсылар урындарҙа агитация эштәрен алып бараллар. Агитаторҙар конкрет мәсьәлдәрҙә Сталинсе Конституцияның бөйөк демократик принциптәрен, совет һайлау системаһының капиталистик илдәрҙәге һайлау системаһынан өҫтөн булыуын һәм тағы менән айырылып тороуын, тыныслыҡ өсөн көрәштә Советтар Союзының ролен һайлаусыларға аңлаталлар.

Айырым һайлау участкалары агитколлективтәренең яҡшы эшләүҙәрен билдәләп, иптәш Волнев политик агитацияны ойоштороуҙа булған етешһеҙлектәргә тукталды. Ҡайһы бер агитаторҙар беседаларҙы һирәк үткәралар. Һайлаусыларҙың йыйылыштары регуляр рәүештә сакырылмай. Аяҡ кейемдәре тегеү фабрикаһы, силикат заводы һәм башҡа ҡайһы бер предприятиелә рҙәге партия ойошмалары агитацияны эштәрен үҙ ағышына ташлыптандар.

Партияның район комитеты профсоюз һәм комсомол ойошмаларын культура-ағартыу учреждениелә рен һайлау кампанияһын алып барыуҙа ҡатнашлыҡ итеүгә тейешенсә ылыҡтыра алманы әле.

Ауыл хужалығы институты партия ойошмаһы секретары иптәш Пластова агитаторҙар тарафынан үткәрелгән беседаларҙың идея яғынан түбән кимәлдә булыуы тураһында һөйләне.

— Ҡайһы бер агитаторҙар, — тине ул, — һайлаусылар янында 5—7-шәр тапҡыр булғандар. Улар унда нәмә менән шөғөлләнделәр һуң? Исемлек төҙенделәр, уларҙы тикшерҙеләр, һайлаусыларҙы агитпунктҡа барырға сақырҙылар. Һәм 1—2-шәр тапҡыр беседа үткәрҙеләр. Шул уҡ ваҡытта был беседаларҙың сифаты бик түбән. Агитаторҙар йыш ҡына хәлдәрҙә һайлауҙар тураһындағы Положениене уҡып сығыу менән генә сикләнделәр. Өлөштә, агитация эштәрен былай ғына ойоштороу менән килешеп булмай.

Был шуған килә, партия ойошмалары һәм агитпунктлар агитаторҙарҙы эшкә өйрәтмәйҙәр, улар өсөн семинарҙарҙы регуляр рәүештә үткәрмәйҙәр.

ВКП(б)-ның Киров район комитеты секретары иптәш Капгелинин районда партияның күп кенә төүге ойошмаларының һайлау кампанияһын үткәреүҙә йомшаҡ ярҙам итколлективтәрен билдәләп үтте.

Бөтә агитпунктларҙа ла дежурныйҙар ҡуйылмай, э уларҙың ҡайһы берҙәре үҙҙәренең бурыстарын да белмәйҙәр.

Агитколлективтәрҙең халыҡ араһында дингә ҡаршы пропаганда алып барыуҙары ҙур кәмселек булып тора.

Иптәш Капгелинин ҡала Совете исполкомының Өфөне, бигерәк тә уның оҡраинаһын төҙеклөндереү тураһында етерлек тиклем хәстәрлек күрмәүенә тукталды.

Паровоздар ремонтлау заводының партия комитеты секретары иптәш Никулин паровоз ремонтлаусылар араһында урындағы Советтарға һайлауҙар хеҙмәтенә йәйелдерелгән социалистик ярыш тураһында һөйләне.

21-се агитпунктың мөдире иптәш Сакаева (Ленин районы) үҙенең эш тәжрибәһе менән уртаҡлашты. Унда һайлаусыларҙың йыйылыштары регуляр рәүештә үткәрелә, ул йыйылыштарҙа лекциялар, докладтар ҡуйыла, концерттар бирелә. Агитаторҙар менән семинарҙар уң кенә бер үткәрелә. Күп кенә агитаторҙар 8—10-ар беседа үткәрҙеләр.

ВКП(б)-ның Молотов район комитеты секретары иптәш Волгарев партияның ҡала комитеты работниктарененң һайлау кампанияһын үткәреүҙә йомшаҡ ярҙам итколлективтәрен билдәләп үтте.

Дим вагондар депоһы партбюроһы секретары иптәш Махшинов Дим районының 3-се номерле агитпунктыны эше тураһында һөйләне.

ВКП(б)-ның Жданов район комитеты секретары иптәш Герасимов үҙенең сығышында былай тине: райондың 16 һайлау участкаһында 155 доклад ҡуйылған, 112 концерт бирелгән, 143 кинокартина күрһәтелгән. Һайлаусылар алдында опера һәм Башҡорт Академия драма театрының артистәре сығыш яһағандар.

Иптәш Герасимов һайлауҙар уңайы менән предприятиелә рҙә, учреждениелә рҙә һәм ойошмаларҙа политик-агитация эшенең ҡуйылышына тукталды. Партия ойошмалары һайлау участкаларында эшләү менән мауығып, үҙҙәренең коллективтәрендәге һайлаусылар менән эш алып барыуҙы онота башланылар.

Кабель заводы партия ойошмаһы секретаре иптәш Эпштейн «Агитатор блокнотының» һайлау кампанияһына арналған номере бик һуңлап сыҡҡанлығын һәм практик ярҙам күрһәтмәгәнлеген билдәләп үтте. «Агитатор блокнотында» агитаторҙарҙың, агитпункт мөдирҙәренең һәм партия ойошмаһы секретарҙәренең эш тәжрибәһе менән уртаҡлашыу буйынса булған материалдарҙы күберәк урынлаштырырға кәрәк, тине.

Ҡала Совете исполкомы председателе иптәш Капустин Өфөлә торлаҡтар төҙөү темпының түбән булыуы, коммуналькөн-күреш учреждениелә рененң насар эшләүҙәре тураһында һөйләне.

Урындағы Советтарға һайлауҙарға әҙерлек мәсьәләһенә тукталып, иптәш Капустин ҡала Советенең һәм район Советтәренең был эштә күп кенә кәмселектәргә юл ҡуйғанлыҡтарын билдәләп үтте. Һайлаусыларҙың исемлектәре насар төҙөлгән, күп кенә хаталар сыға, исемлектәрҙе тикшереү аҡрын бара.

Партия активе йыйылышы эшендә ВКП(б) Өлкә Комитеты секретаре иптәш Сөнтбатталов ҡатнашлыҡ итте.

Йыйылыш урындағы Советтарға һайлауҙарға әҙерлекте яҡшыртыу буйынса конкрет саралар билдәләп, тейешле ҡарар ҡабул итте.

Мәктәпкәсә тәрбиәселәрҙең республика кәңәшмәһе

Өфө кенәрҙә рус драма театры бинаһында мәктәпкәсә тәрбиә учреждениелә рене, работниктарененң республика кәңәшмәһе булып үтте. Унда балалар баҡсаларының мөдирҙәре, тәрбиәселәр, укытыусылар, район һәм ҡала мәғариф бүлеге работниктәре ҡатнаштылар. Кәңәшмәлә ҡабул ителгән көн тәртибе буйынса беренсе кенә Башҡорт АССР-ы Мәғариф министре иптәш С. Әлибаев республикалағы балалар баҡсаларының 1949-1950 йылдарҙағы эштәренең йомғаҡтары һәм киләсәктәге бурыстары тураһында доклад яһаны. Докладтан һуң кәңәшмәлә ҡатнашыусылар рус драма театры артистәре башҡарыуында «Америка тауышы» тигән пьеса ҡараныллар.

Кәңәшмәнең икенсе кенәндә мәктәпкәсә тәрбиә эшенең тормошо тураһында Нурлиман районы мәғариф бүлеге мөдире иптәш Х. Ғаббасованың, Өфө ҡалаһы Киров районы методик берекмәнең председателе иптәш Рәжәпованың «Юғары группаларҙа методик берекмәнең эш тәжрибәһе», һәм республика методика кабинеты директоры иптәш Михайлованың «Республикала мәктәпкәсә тәрбиә буйынса педагогик пропаганда» тигән темаларға докладтары тыңланды.

Кәңәшмә аҙағында унда ҡатнашыусыларға тел һүнләме, халыҡ-ара хәл һәм башҡа темаларға лекциялар уҡылды.

Р. Хисаметов.

Приют МТС-ы механизаторҙары практик эштә

Приют МТС-ы коллективе тракторҙар ремонтлау планын срогынан алда, яҡшы сифатлы итеп үтәү өсөн социалистик ярыш ойоштороу тураһындағы Ново-Троицк МТС механизаторҙарының сақырыуын ҙур күтәренкелек менән ҡаршыланы.

Механизаторҙар тракторҙар ремонтлауҙың дүртенсе квартал планын һайлауҙар кәненә үтәү өсөн стахановсы вахтаға баҫтылар. Ремонт эштәре үзловой метод менән алып барыла. Мастерскойҙа 12 ремонт үзелы ойоштороло. Поршендәрҙе комплектлау, моторҙар йыйнау, тиҙлек коробкаларын, радиаторҙарҙы, регуляторҙарҙы ремонтлау эштәрен махсус үзелдар башҡара. Һәр бер үзелгә квалификациялы механизаторҙарҙан яуаплы кешелә р бекәтелгән. Улар араһында алдыңғы комбайнерҙарҙан Маслак, Цыганов, Христофоров, Тишин һәм башҡа интәштәр бар.

Ремонт эштәре нығыҡлы график буйынса алып барыла. Хәҙер бында 7 трактор ремонтланды. Ремонтсылар араһында көндәлек эш нормаһын үтәмәүсе бер генә кеше лә юҡ. Токарҙарҙан Озеров һәм Строганов, ремонтсыларҙан Ғәлимов, Евсеев интәштәр эш нормаларын көн һайын 120 — 150 процентҡа үтәйҙәр.

Е. Тулбаев.

Связь эшен өлгөлө ойоштороу өсөн

Урындағы Советтарға һайлауҙарға әҙерлек эше республикала көндән-көн киң колас ала бара. Был мөһим политик кампанияны уңышлы үҙғарыуҙа партия һәм совет органдарына көндәлек ярҙам күрһәтеү маҡсатында Связь министерствоһының Башҡортостан управлениеһе эргәһендә оператив группа ойоштороло.

Был оператив группаға урындағы Советтарға һайлауҙарға әҙерлек осорона һәм һайлауҙар ваҡытында һайлауҙарға бәйләнешле булған бөтә төр корреспонденцияларҙы һәм газета-журналдарҙы урындарға ваҡытында озатыуға өлгәшеү бурысы йөкмәтелде. Оператив группа был өлкәлә үҙенә йөкмәтелгән бурысты үтәү өсөн хәҙер практик эшкә башланы.

Ш. Корбанғулов.

ҠАТЫН-ҚЫҘҘАР—СОЦИАЛИЗМ ТӨЗӨҮҘӘ АКТИВ ҠАТНАШЫУСЫЛАР

Бүренкле демократ яҙыусы Н. Г. Чернышевский: «Өтәр ҙә общество ҡатын-ҡыҙҙарҙың табиғат тарафынан бирелгән кеҫле һәм үткер эҫкәрҙәрен баҫмаһа, хәрәкәтһеҙлеккә дусар итмәһә, ултермәһә, кешелек тарихе ун тапҡырға тиҙерәк алға барыр ине», — тип яҙғайны. Ләкин ҡатын-ҡыҙҙар күп быуаттар буйына ҡолҡота йәшәп килделәр. Уларға бер ниндәй политик, хужалыҡ тормошонда ҡатнашыу мөмкинлеге бирелмәне. Тик Бөйөк Октябрь социалистик революцияһынан һуң ғына илебеҙҙең ҡатын-ҡыҙҙары азатлыҡ алдылар һәм Совет власын төҙөүҙә активҡатнашалар.

Совет власынең беренсе закондарында уҡ, бала тәрбиәләү, әсәлек эше шәхси эш булыуҙан туҡтай, ул әсәләрҙең обществелы бурысы булып әүерелә, тип яҙылды.

Яслеләрҙең, балалар баҡсаларының, бала тыуҙырыу йорттарының, әсәлекте һәм балалыҡты һаҡлау буйынса башҡа учреждениелә рең киң селтәрен булдырыу—ҡатын-ҡыҙҙарҙы азат итеү өсөн һәм уларҙың хеҙмәтен обществ о-государство эшендә файҙаланыу өсөн нығлы база тыуҙырҙы. Коммунистәр партияһы Совет власынең беренсе көндәренән уҡ ҡатын-ҡыҙҙарҙың достоинствоһын юғары күтәрҙе. Ленин—Сталин партияһы белемгә эйә булған, коммунистар партияһы һәм Совет хөкүмәте эшенә ысын күңелдән бирелгән яңы типтағы миллиондарса ҡатын-ҡыҙҙарҙы үҫтерҙе, тәрбиәләне.

Ленин—Сталин партияһы етәкселегендә совет ҡатын-ҡыҙҙары социализм төҙөүҙә активҡатнашалар. Ватан һуғышы йылдарында совет ҡатын-ҡыҙҙарының таланты, уларҙың үҙ Тыуған илдәренә сикһеҙ бирелгәнлектәре айырыуса асыҡ күренде. Уларҙың тылда һәм фронтта күрһәткән геройлыҡтарының тиңдәше юҡ.

Сталинсе биш йыллыҡтар осороида совет ҡатын-ҡыҙҙары, промышленностә һәм ауыл хужалығында үҙҙәренең фидакәр хеҙмәттәре менән ҡатнашып, ҙур геройлыҡтар күрһәттеләр. Фабрикаларҙа һәм заводтарҙа эшләүсе миллиондарса ҡатын-ҡыҙҙар үҙҙәренең белемдәрен күтәрҙеләр, производство квалификацияларына эйә булдылар. Советтар Союзында хәҙер ҡатын-ҡыҙҙарҙан 300 меңдән артыҡ кеше инженер һәм техник булып эшләй. Күп кенә ҡатын-ҡыҙҙар үйлап сығарыусылар, рационализаторҙар булып тораллар. Партия, совет һәм профсоюз ойошмаларында етәксе эштә бик күп һанда ҡатын-ҡыҙҙар эшләйҙәр.

Хеҙмәтсәндәр депутаттарының урындағы органдары урындарҙа государство власынең тулы хоҡуҡлы звенолары булып тораллар, һәм улар массалар менән тығыҙ рәүештә бәйләнәндәр. Государство сараларын, большевиктар партияһы һәм хөкүмәттең политикаһын практик рәүештә тормошҡа ашырыуҙа уларҙың роле ғайәт ҙур. Был мөһим эште башҡарыуҙа урындағы Советтарҙә депутат булып эшләүсе күп һандағы совет ҡатын-ҡыҙҙары шулай уҡ ҙур роль уйнайҙар.

Хеҙмәтсәндәр депутаттарының Өфө ҡала Совете составындағы (икенсе сақырылыш) 307 депутаттың 110-ын, ауыл Советтәре составындағы 6120 депутаттың 3560-ын ҡатын-ҡыҙҙар тәшкил итәләр. Был ҡатын-ҡыҙ депутаттар үҙ участкаларында ғайәт ҙур эштәр алып баралар, депутат — халыҡ хеҙмәтсәһе икәнлеген бер ваҡытта ла онотмайынса, Ленин—Сталин эшенә тоғро булып тораллар.

Өфө ҡала Совете депутаттарынан Байтирякова (врач), Бойко, Вавилова, артистка Завитаева, Илбаева һәм башҡа күп кенә интәштәр республикабыҙҙың төҙәк ҡалаһы Өфөнө төҙөкләндереү юлында бик ҙур эштәр башҡарып киләләр. Укытыусы Серафима Николаевна Смирнова ике сақырылыш буйына инде Өфө ҡала Советенең халыҡ мәғарифе комиссияһы председателе булып эшләй. Ул ҡаланың мәктәптәрен яҡшыртыуға юнәлдерелгән бик күп саралар тормошҡа ашыра. Депутат иптәш Хәмитова ҡаланың сауҙа эштәре буйынса күп эштәр башҡара. Депутат иптәш Киреева етәкселегендә Киров районы промышленность предприятиелә рене социалистик ярышта беренсе урынды яулап алды.

Ауыл, район, ҡала Советтәрендәге йөҙәрсә ҡатын-ҡыҙ депутаттар ауыл хужалығы эштәренең, социалистик производствоның новаторҙары булып тораллар. Улар былтыр государствоға иген тапшырыу планын срогынан алда үтәүҙе тәьмин итеү өсөн актив көрәштеләр, республикабыҙҙа шулай уҡ общественный мәсьәләләрҙе үҙгәреү буйынса сталинсе өс йыллыҡ план уңышлы рәүештә тормошҡа ашырыла.

Республикабыҙҙың бөтә мәйәштәрендә урындағы Советтарға һайлауҙар буйынса ҙур эш йәйелдерелде. Күп күләмдә агитацион-массовый эштәр алып барыла. Был эштә шулай уҡ республикабыҙҙың ҡатын-ҡыҙҙары активҡатнашалар.

Хәҙер һайлауҙарҙың иң яуаплы осоро килеп етте. Бөтә урында депутатлыҡҡа кандидаттар күрһәтелә. Уларҙың ҙур ғына өлөшөн ҡатын-ҡыҙҙар тәшкил итәләр.

Урындағы Советтәрҙең депутаттарына ғайәт ҙур бурыстар йөкмәтелә. Улар ҡаланың төҙөкләндереүҙә, хеҙмәтсәндәрҙең көн-күреш шарттарын яҡшыртыу юлында ҙур күләмдә ойоштороу эштәре алып барырға тейештәр.

Предприятиелә рҙә, учреждениелә рҙә, ауыл ерҙәрендә агит-массовый эштәр киң күләмдә алып барыла. Күп кенә ҡатын-ҡыҙҙар һайлау комиссияларында член булып тораллар, агитаторҙар һәм пропагандистар булып эшләйҙәр. Улар массаларға Сталинсе Конституцияның, совет һайлау системаһының бөйөк принциптәрен аңлаталар. Совет Башҡортостанының әҙсәң ҡатын-ҡыҙҙары урындағы Советтарға һайлауҙа коммунистар менән партияһыҙҙарҙың сталинсе блогының яңы еңеүе өсөн шулай уҡ бөтә көстәрен бирерҙәр.

М. Сәхәүетдинова,
БАССР Верховный Совете депутаты.

Газетала баҫылмаған материалдар әҙерләнә

Ауыл хужалығы Уставын боҙоусы Салауатовҡа тейешле сара күрелде

«Яңылде» колхозы председателе (Фафури районы) Салауатовтың артель Уставын тупаҫ боҙоп, колхоздың бер һыйырын үҙ файҙаһына тотоуы, эскелек менән шөғөлләнеүе һәм уның башҡа етешһеҙлектәре тураһында «Кызыл Башҡортостан» газетаһы редакцияһына хат килгәйне.

Хатта күрһәтелгән етешһеҙлектәр урында тикшерелеп, тулыһынса дөрөҫ, тип табылды. Был эш ВКП(б) район комитетының бюро ултырышында ҡаралып, коммунист Салауатовҡа ҡаты шелтә бирелде һәм ауыл хужалығы артелена күпереләгән ыяңды унан түләтергә, тигән ҡарар ҡабул ителде.

Черниковск хеҙмәтсәндәренең политик һәм хеҙмәт активлеге

Черниковск ҡалаһының хеҙмәтсәндәре урындағы Советтарға һайлауҙарға айырыуса ҙур политик һәм хеҙмәт активлеге менән әҙерләнәләр. Округ һәм участка һайлау комиссияларында 1657 кеше эшләй. Улар производствоның иң алдынғы кешеләре һәм интеллигенцияның активҡәкилдәре булып тораллар. Округ һәм участка һайлау комиссияһында эшләүсеҙәрҙең 40 процентә ҡатын-ҡыҙҙар.

Хеҙмәтсәндәр депутаттарының Черниковск ҡала Советенә депутатлыҡҡа кандидаттар күрһәтеү буйынса предприятие коллективтәренең дөйөм йыйылыштары ғәҙәттән тыш политик күтәренкелек менән үттеләр. Бөтә урындарҙа ла хеҙмәтсәндәр ҙур һөйкөнеү һәм бөтә күкәйҙән бирелгәнлек менән үҙҙәренең беренсе кандидаттары итеп, бөйөк ҡәбәтсыһыҙ, тыныслыҡ байрағын йөрөтеүсе иптәш Сталинда күрһәттеләр.

Депутатлыҡҡа кандидат итеп илебеҙҙең яҡшы уллары һәм ҡыҙҙары күрһәтелде. Хеҙмәтсәндәр депутаттарының Черниковск ҡала Советенә депутатлыҡҡа кандидат итеп күрһәтелгән 210 кешенең 91-е партияһыҙҙар; 80-е ҡатын-ҡыҙҙар; 58 кеше юғары белемле; 93 кеше стахановсы эшләүсе эшселәр.

Ҡала хеҙмәтсәндәре ҡала Советенең ялҡау депутаттарынан 75 кешегә депутатлыҡ эшен намыҫ менән үтәгәнләре өсөн ҙур ышанысҡ бәҙерен, уларҙы ҡайтанан ҡала Советенә депутатлыҡҡа кандидат итеп күрһәттеләр.

Һайлау участкаларында һәм производствола агитацион-массовый эштәр йәйелдерелде. Хәҙерге ваҡытта 3185 кеше тураһан-тура һайлау участкаларында агитация эштәре алып баралар. Улар тарафынан 20 меңгә яҡын беседа һәм лекциялар бирелә. Черниковск газетаһы уҡыусылар ҙурлығы, унда бөтәһе 200 меңдән артыҡ кеше ҡатнаштыһ.

Былардан башҡа предприятиелә рҙә һәм төҙөлештәрҙә 1675 агитатор производствола эшселәр һәм хеҙмәткәрҙәр араһында агитацион-массовый эштәр алып баралар. ВКП(б)-ның ҡала комитеты эргәһендә докладсыларҙың һәм лекторҙарҙың һаны байтаҡ арты. Улар тарафынан уҡылған 915 лекция һәм докладтарҙы 100 меңгә яҡын кеше тыңланы.

ВКП(б)-ның ҡала комитеты һәм партияның төүге ойошмалары хеҙмәтсәндәрҙең политик күтәрелешен производство пландарын срогынан алда үтәүгә һәм арттырып үтәүгә юнәлдерәләр. Эшлән сығарылған продукцияның күләме айҙан-айға арта, сифаты яҡшыра.

Ҡаланың күп кенә предприятиелә ре йыллыҡ производство пландарын үтәнеләр ҙә инде. 1 май исемендәге шырпы фабрикаһы, химия заводы, нефть эшкәртеү заводы, төҙөлеш ойошмалары, инмәк комбинаты, 1-се номерле ТЭЦ, 1-се номерле ГЭС һәм башҡа предприятиелә рҙең коллективтәре Бөйөк Октябрь социалистик революцияһының 33 йыллығын производствола ҙур уңыштар менән ҡаршылап, стахановсы эшләүҙә дауам итәләр, хеҙмәт итештереүсәнлеген артабан күтәрәләр.

Хеҙмәтсәндәр араһында политик-массовый һәм тәрбиә эштәрен көсәйтеү, хеҙмәтсәндәрҙең политик һәм хеҙмәт активлектәре артыуы һөҙөмтәһендә ҡала промышленносе тәйпылышһыҙ үҫеш юлы менән бара. Ҡаланың промышленносе илебеҙгә бик күп һанда продукция бирҙе.

Беҙҙең социалистик индустриябыҙҙың нигеҙе булған хәҙерге заман яңы техникаһын өлгөлө файҙаланыу буйынса техник пропагандаһы көсәйтеү һөҙөмтәһендә хеҙмәт итештереүсәнлеген күтәреүҙә уңыштар артты. Бөтә предприятиелә рҙә һәм төҙөлеш участкаларында ла тип әйтерлек продукцияның үҙенә төшөү хаҡын кимәтеү һәм хеҙмәт итештереүсәнлеген күтәреү буйынса планҙарын үтәйҙәр. Рационализаторҙарҙың һаны бик күп артты. Улар тарафынан индерелгән тәҡлимдәрҙе тормошҡа ашырыу йыһына бер нисә миллион һум экономия алыуҙы тәьмин итәсәк.

Беҙҙең ҡаланың күпселек предприятиелә ре, техник прогресты үҫтереү юлы менән барып, яҡшы сифатлы продукция биреүҙе арттыралар. Был предприятиелә р эш процестәрен камиллаштырыу һөҙөмтәһендә продукцияларын иҫке алғаларын байтаҡ арттә ҡалдырҙылар инде. Химия заводы, электр лампалары, протез заводтары, шырпы фабрикаһы һәм күп кенә промышленность артельдәре эшләп сығарған продукцияның сифаты бик нык яҡшыра.

Яңы техниканы үҙләштереүгә предприятие коллективтәре серьез иғтибар итәләр. Электр лампалары заводында производство программаһын үтәүҙә булған ауыр хәл, тап быға шул продукция эшләп сығарыуҙа юғары стахановсы темптар менән генә төҙәтелде. Бында эшселәр, инженер-техник работниктар һәм хеҙмәткәрҙәр өҙлөкһеҙ рәүештә производствоның яңы методтарын һәм хәҙерге заман техникаһының өлгәшеүҙәрен өйрәнеп торҙолар. Шуның нигеҙендә улар производствоны өҙлөкһеҙ сығарыулар һәм хәҙер коллективтың йыллыҡ производство планын үтәйһәсәге тураһында бер ниндәй ҙә шик юҡ.

Күп кенә предприятиелә рҙең етәкселәре хеҙмәт итештереүсәнлеген күтәреүгә айырыуса иғтибар итәләр. Ә был, бөтә агрегаттарҙың да аныҡ һәм яраҡлы эшләүҙәрен тәьмин итә. Фанера комбинатының етәкселәре эшселәр ярҙамында агрегаттарҙы үҙ ваҡытында ремонтлай алдылар, бында хәҙер простойҙар ҡамене, хеҙмәт итештереүсәнлеге күтәрелде, һәм шулай итеп комбинат төрөн өҙлөкһеҙ сыҡты. Хәҙер комбинаттың йыллыҡ производство планын арттырып үтәйһәсәгенә бөтә нигеҙлектәр бар.

Производство новаторҙарының һәм алдынғы стахановсыларҙың тәжрибәләрен инн тарату ойошторола. Алдынғы тәжрибәләрҙе бөтә эшселәрҙең дә ҡулланыуына өлгәшеү бурыс итеп ҡуйылды. Пештәрҙе һәм производствола яңы индерелгән бөтә эшселәрҙе лә техник уҡыуҙар менән соңғы алыу буйынса ҙур хеҙмәттәр күрелә. Уларға квалификацияларын күтәреүҙә һәм үҙ һөнәрҙәренең өҫтәлә ры булыуҙа ҙур ярҙам күрһәтелә. Нефть эшкәртеү заводының партия ойошмаһы һәм хужалыҡ етәкселәре производствоның алдынғы тәжрибәләрен өйрәнеүҙе һәм таратыуҙы системаһыҙ рәүештә алып баралар. Яңы техник-экономик сараларҙы эшләп сығарыуҙа 600-гә яҡын кеше ҡатнашты. Ә унан һуң ул цехтар һәм бригадалар буйынса тәрән өйрәнелде.

Беҙҙең алдынғы предприятиелә ребеҙҙең эш тәжрибәләре һәр бер эшселәндә лә норма үтәүгә өлгәшеү бурыстарын бөтә предприятиелә рҙә хәл итә ала икәнлеген асыҡ күрһәтте. Бының өсөн бары тик хеҙмәттә дөрөҫ ойоштороу, производствола кадрҙарҙы урынлаштыра белеү, уларҙың эшенә иғтибар менән ҡарап, көндәлек ярҙам күрһәтә белеү генә кәрәк. Химия заводының күпселек цехтарында һәм бригадаларында төҙәк графиҡ менән эшләүгә күсеү ҙур әһәмиәткә эйә булып тора. Был, һәр бер эшселәндә шулай уҡ етәкселәндә һәм сифат буйынса бирелгән заданиене үтәүгә яуаплылығын арттырҙы.

«Башнефтестрой» тресы, фанера комбинаты, 1-се номерле ГЭС, 1-се номерле ТЭЦ, электр лампалары заводының һәм башҡа предприятиелә рҙең етәкселәре йөш специалистарға ярҙам күрһәтеү буйынса бик күп эштәр эшләнеләр. Был предприятиелә рҙә эшселәрҙең күпселек өлөшө техник өҫтән яҡшы әҙерләнгәндәр һәм производство заданиеләрен уңышлы үтәйҙәр.

Хәҙерге көндә предприятиелә рҙең парти ойошмалары хеҙмәттә дөрөҫ ойоштороу, продукцияның сифатын яҡшыртыу, хеҙмәттең алдынғы методтарын киңерәк таратыу өсөн тағы ла ҙурыраҡ кәс һалып эшләйҙәр. Инженер иптәш Ковалев методы буйынса, предприятие новаторларының һәм стахановсыларҙың юғары хеҙмәт итештереүсәнлеген биреүсе кәмселәштерелгән эш алымдарын производствола индереү һәм таратыуға айырыуса иғтибар туплана. Предприятиелә рҙең партия ойошмалары был методтың әһәмиәтен аңлатыу буйынса политик-массовый эштәрҙе йәйелдереп әбәрҙәр. Күп кенә предприятиелә рҙә техник бюролар, цех комиссиялары төҙөлдө. Улар алдынғы стахановсыларҙың камиллаштерелгән эш алымдарын өйрәнеүҙе ойоштороҙолар.

Инженер Ковалев методы менән эшләү һөҙөмтәһендә химия заводында продукция етештереү байтаҡ арты. Электр лампалары заводының 7-се цехында бөтә эшселәр ҙә нормаларын арттырып үтәй башланылар, протез заводында хеҙмәт етештереүсәнлеге 9 процентҡа күтәрелде.

Черниковск хеҙмәтсәндәре бөтә совет халҡы менән берлектә беҙҙең ғәҙел эшебеҙҙең еңеүе, бөтә донъяла тыныслыҡтың һәм илебеҙҙә коммунистик общество төҙәлешенең еңеүе хаҡына ярымай-талмай эшләйҙәр. Улар түҙемһеҙлек менән күп тантаналы — һайлауҙар көнөн көтәләр һәм был көндө коммунистар менән партияһыҙҙарҙың сталинсе блогы кандидаттары өсөн бергәм тауыш бирәсәктәр.

Ш. Пацурия,
ВКП(б)-ның Черниковск ҡала комитеты секретары.

Кырмыҫкалы районы һайлауҙар алдынан

Хәҙерге Кырмыҫкалы районы элекке Өфө губернаһының өс волосен — Бишатыл, Күҙәр, Кырмыҫкалы волостәрен берләштерә. Октябрь революцияһына тиклем был ауылдарҙа эшсәндәрҙең тормоштары бик ауыр булған. Крәҫтиәндәр бөтә семьялары менән Харитон тигән бояҙа батрак булып эшләгәндәр. Хәҙерге көн колхозсылар ул замандың ауырлығын тәрән нефрәт менән хәтерләйҙәр. Карлыман совхозында баҫыу караусы 93 йәшлек Мөхәмәди Кәрт революцияға тиклемге ауыр тормошто йәнле шаһитә булып тора. Ул былай ти:

— Харитон бояр үҙе Мәскәүҙә йәшәне. Уның управляющийе крәҫтиәндәрҙе хәмсы менән тукман эшләтте. Бояр усадьбаһында һәр ваҡыт 150—200 кеше, ә ҡыҙыу эш ваҡыттарында — 1500—2000 крәҫтиән эшләне. Эш хаҡы кәнәә 15—20 тин ине. Харитон боярҙа мин 30 йыл батрак булып эшләнем. Ләкин бер ваҡытта ла туйғансы ашаманым, өстемә өнле кейем кеймәнем. Тик хәҙер, Совет власе шарттарында ғына шат тормошта йәшәйем. Был тормошто бирған бөйөк Сталинға рәхмәт һәм өҙон ғүмер теләйем.

Элекке ауылдарҙың экономикаһы һәм культураһы бик түбән булған. Ул саҡта йәҙрәләген ауылдан торған был өс волостә ике мәҙрәсә генә булған. Больница һәм башҡа культура учреждениелә белемлә булмаған. Мәҙрәсәлә тик көрьән, әфтәк кеүек дини китаптар ғына уҡытылған. Ләкин был мәҙрәсәләр бер төрлә лә белем-һөнәр бирмәгәндәр. Мәҫәлән, Иҫке Ҡыйышҡы ауылы мәҙрәсәһендә 15 йыл уҡыған Мозафар Өмөпов бабай үҙенең фамилияһын яҙырға ла өйрәнә алмаған.

Кырмыҫкалы районының элекке бөтә өс волосҡа ҡараған йәҙрәләп ауылдың бөтә крәҫтиәндәрен тик 10 помещик һәм кулак эксплуататорҙары ғына. Кырмыҫкалы волосендә помещик Рахманҡулов, БишҮҫтәр волосендә кулак Өмөтбаев бөтә ауылдарға хужа булған.

Совет власе осоронда беҙҙең Кырмыҫкалы районы экономика һәм культура яғынан бик ныҡ үҫте. Районда әрәләтәлә һуң 50 колхоз, бер сүскәсылыҡ совхозы, бер спирт заводы, бер шәкәр заводы, ике май заводы, өс тимер юл станцияһы, ике пристань, ике машина-трактор станцияһы һәм башҡалар бар.

Кырмыҫкалы районы колхоздарына государство акты буйынса барлығы 86 мең гектар ер майҙаны бирелгәлә. Бөтә колхоздарҙа сәсеү әйләнеше индерелде. 1950 йылда колхоз баҫыуҙарында 120 трактор, 40 комбайн һәм йәҙрәләген тағылма машиналар эшләне. Колхоздарҙа игенселек культураһы күтәрелде. Райондағы колхоздары былтыр юғары урожай үҫтереп алдылар.

Колхоздарыбыҙ государствоға игенде тапшырыу планын срогынан алда үтәнеләр. Районда игенде әҙерләүҙең йыллыҡ планы 110 процентҡа үтәлде. Кимәҫтле культура булған бойҙайҙы, үҙған йылға ҡарағанда, 60 мең бүтәк күберәк тапшырыҡ. Колхоздарыбыҙ алдағы йылдың ҡыш сәсеүенә етерлек күләмдәрҙә сәсеү өсөнсө тапланылар.

Большевиктар партияһының һәм Совет хөкүмәтенең даими ярҙамы һөҙөмтәһендә район колхоздарында яңы культураға үҫтереү үҙләштерелде. 1950 йылда район колхоздарында 3 мең гектар майҙанда шәкәр сөгөлдөрө сәселде һәм юғары урожай үҫтерелде. «Октябрь» колхозы, план буйынса ҡаралған 2 мең центнер урынына, былтыр государствоға 4500 центнер сөгөлдөр тапшырҙы. Уның есен 55 мең һум аҡса һәм 140 бөт шәкәр алды. Чапаев исемендәге колхоз, 4 мең центнер урынына, 6 мең центнер сөгөлдөр тапшырҙы һәм 60 мең һумға ятыш аҡса, 150 бөт шәкәр алды. Районыбыҙҙың данлыҡлы сөгөлдөр үҫтереү мастере, Социалистик Хеҙмәт Геройы ипташ Банат Батырова былтыр «Йәлә» колхозында 4 гектар сөгөлдөр плантацияһынан 2200 центнер урожай алды. Уның плантацияһында һәр бер гектарҙан алынған урожай 550 центнер тәшкил итте. Районыбыҙҙың колхоздары былтыр государствоға 200 мең центнер шәкәр сөгөлдөрө тапшырҙылар. Был, йәбешеп беҙҙең Кырмыҫкалы районы колхоздарының 200 мең бөт шәкәр эшләп сығарыу өсөн сырье өстәтерҙе тигән һүҙ.

Районыбыҙҙа культура-ағартыу эштәре ныҡ алға китте. Хәҙер беҙҙә өс урта мәктәп, 21 туҡлы булмаған урта мәктәп, 47 башланғыс мәктәп бар. Уларҙа бөтәһе 8 меңдән артыҡ бала уҡый. Район үҙәгендә культура йорто бар. 8 ауыл Советендә 8 клуб, 9 уҡыу өйө, 5 библиотека бар. Библиотекаларҙа 10 мең дананан артыҡ китап фонды булдырылған. Былар башҡа, 38 колхозда клуб эшләй. Ауылдарҙа күсмә 6 киноаппарат йөретелә.

Районда медицина яғынан хеҙмәтләндереү эше яҡшы ҡуйылған. Әгәр ҙә революцияға тиклем осорҙа өс волоскә бер генә дауалау учреждениеһе булған булһа, хәҙер районда ике больница, өс амбулатория, 20-гә яҡын уртаса медицина учреждениеһе бар. Уларҙа барлығы 11 врач, 26 урта белемле медицина работнигы эшләй.

Районыбыҙҙа культура-ағартыу эштәре ныҡ алға китте. Хәҙер беҙҙә өс урта мәктәп, 21 туҡлы булмаған урта мәктәп, 47 башланғыс мәктәп бар. Уларҙа бөтәһе 8 меңдән артыҡ бала уҡый. Район үҙәгендә культура йорто бар. 8 ауыл Советендә 8 клуб, 9 уҡыу өйө, 5 библиотека бар. Библиотекаларҙа 10 мең дананан артыҡ китап фонды булдырылған. Былар башҡа, 38 колхозда клуб эшләй. Ауылдарҙа күсмә 6 киноаппарат йөретелә.

Районда медицина яғынан хеҙмәтләндереү эше яҡшы ҡуйылған. Әгәр ҙә революцияға тиклем осорҙа өс волоскә бер генә дауалау учреждениеһе булған булһа, хәҙер районда ике больница, өс амбулатория, 20-гә яҡын уртаса медицина учреждениеһе бар. Уларҙа барлығы 11 врач, 26 урта белемле медицина работнигы эшләй.

Октябрь революцияһы исемендәге судноҙар ремонтлау заводында ремонт эштәре башланды. Заводтың стахановка токаре комсомолка ипташ П. Федорова судноҙарҙы ремонтлауға ҡарағанда детальдәрҙе отличло сифатта эҙерләп, кондалек нормаһын икеләтә арттырып үтәй. Ипташ П. Федорова хеҙмәтсәндәр депутаттарының Өфө ҡала Советына депутатлығына кандидат итеп күрһәтелде.

Һүрәттә: ипташ П. Федорова эш өҫтәндә. М. Әхмәтьянов фотоһы.

Һайлауҙар көнөн уңыштар менән ҡаршылау өсөн

Хәйбулла районы «Красное знамя» ауыл хужалығы артеле члендәре урындағы Советтәргә һайлауҙар көнөн хужалыҡ йылын уңышлы тамамлау менән ҡаршылайҙар.

Колхоз государствоға иген тапшырыу планын срогынан бик күп алда үтәп сыҡты, Тыуған илебеҙгә 39 мең 600 бөт яҡшы сифатлы иген бирҙе. Колхозсыларҙың хеҙмәт көндәрена аванслата рына 5-әр килограмм иген бирелде. Алдынғы колхозсыларҙан Третьякова, Борисова, Кравченко һәм башҡа ипташтар 300 — 390-шар бөт иген алдылар.

Колхозсылар һайлау алды социалистик ярышына ҡушылып, был бөтә халыҡ байрамын яҙғы сәсеүгә әҙерлектә һәм общественный малсылыҡты үҫтереүҙә яңы уңыштар менән ҡаршыларға һүҙ бирҙеләр. Колхоз киләһе йылғы яҙғы сәсеү өсөн 3213 центнер яҡшы сифатлы орлоҡ һалып ҡуйҙы. Бөтә яҙғы һабан эшлыҡ культуралары бары тик туҡта һөрелгән ергә генә сәселәсәк.

Р. Шефикова.

Куянсылыҡ фермаһы үҫә

Иглин районының Ворошилов, Буденный исемендәге һәм «Восток» колхоздары ҡуянсылыҡ фермаһы ойоштороҙолар. Хәҙер был колхоздар уған ҙур доход алдылар ҙа инде. «Восток» колхозының фермаһында ҡуяндарҙың һаны 200-гә еткерелде.

Г. Умерней.

Дәүләкән он тартыу заводының уңышы

Өсөнсө номерле Дәүләкән он тартыу заводы коллективе систематик рәүештә алдынғылар сафында бара. Продукция етештереүҙең дөйөм күләме былтыр өсөнсө кварталда, үткәндәгегә ҡарағанда, 128,5 процент тәшкил итте. Продукцияның үҙкөнә төшөү хаҡы, планға ҡарағанда, байтаҡ кәметелде.

Был заводҡа «Главмука» тресының күсмә Ҡыҙыл Байрағы бирелде.

У. Камалов.

ТЫНЫСЛЫҠТЫ ЯҡЛАУСЫЛАРҘЫҢ ИКЕНСЕ БӨТӘ ДОНЪЯ КОНГРЕСЕ

20 ноябрҙәге көндәгә ултырыш

ВАРШАВА, 20 ноябрь. (ТАСС). Тыныслыҡты яҡлаусыларҙың Икенсе Бөтә Донъя конгресенең көндәгә ултырышында Ҡытай делегаты Лю Нин-и сығыш яһаны.

Лю Нин-и сығышы

Промышленность, ауыл хужалығы һәм культура өлкәһендә Ҡытай халыҡ республикаһының өлгәшеүҙәренә туҡталып, Лю Нин-и былай тине:

Ҡытай халҡына тыныслыҡ бик кәрәк. Беҙ ағрар Ҡытайҙы индустриаль илгә әйләндерергә теләйбеҙ. Беҙ бәхетле тормошҡа өлгәшергә теләйбеҙ. Беҙ Советтәр Союзы менән, халыҡ демократияһы илдәре менән, ер шарының тыныслыҡты һәм демократияны һөйөүсе бөтә кешеләре менән тығыҙ тупланырға теләйбеҙ. Улар менән бергә беҙ тыныслыҡ һәм бөтә халыҡтарҙың бәхете хәрәкәтенә хеҙмәт итергә теләйбеҙ.

П. Попивода сығышы

Югославия халҡының вәкиле генерал Попивода үҙенең телмәрендә хәҙерге ваҡытта титоҫы клика власе аҫтында ғазапланыусы Югославия халҡының ниндәй террор һәм хәрби төторонһолоҡ атмосфераһы шарттарында йәшәргә мәжбүр булыуы тураһында һөйләне.

Бельгия делегаты Аларҙың сығышынан һуң һүҙ Америка делегацияһының вәкиле Дәвид Маккеннға бирелде. Үҙен тыныслыҡ өсөн көрәшкә арнаған һәр бер американалының бурысы, тине ул, Америка ғәскәрҙәрен Кореянан һис кисекмәҫтән сығарыуҙы, 475 миллионлы Ҡытай халҡының Берләшкән Милләттәр Ойошмаһында ысын вәкилен таныуҙы, БМО Уставын тормошҡа ашырыуҙы һәм Корея мәсьәләһен тыныс юл менән йәйға һалыу тураһында Совет тәҡдимдәрен ҡабул итеүҙе талап итеүҙән тора.

Ибраһим Хамзауи сығышы

Уған һуң сығыш яһаған Сирия делегаты Ибраһим Хамзауи тыныслыҡты яҡлаусыларҙың Сирияла осраған ҡыйынлыҡтар тураһында һөйләне. Ләкин шуға ҡарамаҫтан, тип билдәләне ул, был хәрәкәт киңәйеүҙә дауам итә.

Аббат Булье сығышы

Тыныслыҡ өсөн француз көрәшселәренең делегаттар тарафынан йылы ҡаршыланған вәкиле аббат Булье үҙ телмәрен хәрби пропагандаға ҡаршы көрәш мәсьәләһенә арнаны. Ул, ҡағизә рәүешендә, был хәрби пропаганда антикоммунистик пропаганда менән һәм төрө походына сәкырыуҙар менән бергә бара, тип билдәләне.

Үҙ телмәренең аҙағында аббат Булье, төрө походына сәкырыуҙарҙы һуғышты иң ҡәбәхәт пропагандаһы итеп ғәйепләһә, конгресс тыныслыҡ эшенә зур көрәм күрһәтер ине һәм шуның менән теләһенидәй урында йәшәүҙәренә, уларҙың кем булыуҙарына, дини йәки дини булмауҙарына ҡарамаҫтан, бөтә кешеләрҙең дә бер-береһе менән тыныс йәшәүҙәренең изге хоҡуҡын раҫлар ине, тип белдерҙе.

Трибунала — Кенбайыш Германияның студент-тролог, Германия делегацияһының члены Вальтер Диль.

Кенбайыш Германияның халҡы Германия армияһын төҙөүгә һәм һуғышҡа ҡаршы килә, тип арттырмайынса әйтергә мөмкин, тине ул. Диль тыныслыҡты яҡлап Кенбайыш Германияла үткәрелгән демонстрациялар тураһында, тыныслыҡ өсөн ҡәрҙәләр хуҡар итеүгә рецессиялар тураһында һөйләне.

Ширенбыба сығышы

«Тыныслыҡты яҡлаусыларҙың оҙон йылдың октябрь айының беренсе яртыһында булып үткән Монголия милли конгресе, — тине ул, — хәҙерге халыҡ-ара хәлдә һәм тыныслыҡ өсөн көрәштә үҙенең бурыстарын тикшереп, бөтә монгол халҡының фекерҙәрен белдереп, беҙгә тыныслыҡты яҡлаусыларҙың Икенсе Бөтә Донъя конгресенда түбәндәгеләрҙе белдерергә тапшырҙы:

1. Монгол халҡы Стокгольм Воззванинеһенә үҙенең ҡултамғаларын бер күңелдән ҡуйып, был тарихи Воззванинең талаптарын тормошҡа ашырыу өсөн көрәшергә үҙенең әҙер тороуын белдерҙе;

2. Кореяның тыныс ҡалаларын һәм ауылдарын ҡанға батырыусы Америка агрессорҙарын монгол халҡы хурлыҡ тамғаһы менән тамғалай һәм Кореяла ҡан ҡойоуҙы туҡтатыуҙы талап итә;

3. Берләшкән Милләттәр Ойошмаһының Уставын иң тупаҫ рәүештә боҙоусы АҠШ, Англия һәм Франция хөкүмәттәренең хәрәкәттәрен монгол халҡы тәрән нәфрәтләнеү менән ғәйепләй;

4. Беҙҙең илебеҙҙе Берләшкән Милләттәр Ойошмаһына ҡабул итеүгә ҡамасаулыҡ итеүсе Америка һәм Англия хөкүмәттәренең хәрәкәттәрен монгол халҡы тәрән нәфрәтләнеү менән ғәйепләй;

5. Монгол халҡы Ҡытай халҡының тауышына ҡушылып, АҠШ һәм Англия хөкүмәттәренән беҙҙең бейек көршебеҙ — Ҡытай халыҡ республикаһына ҡарата агрессив хәрәкәттәрҙе туҡтатыуҙы талап итә, сөнки Ҡытайға ҡаҡшау беҙҙең илебеҙгә лә һәм Азияның бөтә халыҡтарына ла ҡаҡшау ул».

Кроутер сығышы

Англия делегаты Кроутер тыныслыҡтың Шеффилдтағе конгресенә Англия халҡының исем әҙерләнеүе тураһында һәм халыҡ тауышын йәйбористик хөкүмәттең нисек баҫтырырға маташыуы тураһында һөйләне. Ул, хөкүмәттең был позицияһына ҡарамаҫтан, күп кенә йәйбористар тыныслыҡты яҡлау хәрәкәтен активлаштырғанлығын, тип билдәләне.

Уған ары трибунаға Англия делегаты — Кентерберийск собор настоятеле Хьюлетт Джонсон күтәрелә.

Хьюлетт Джонсон сығышы

Шеффилд «Конгрыш менән Кенбайыш политикаһы араһындағы айырмалыҡтар» асыҡ күрһәтте, тип билдәләп, Джонсон былай тип белдерҙе: «Конгрыш тыныслыҡ тураһында уйлай, тыныслыҡ тураһында һөйләй, тыныслыҡты планлаштыра. Дүрт йыл эсенә Сталин Эллиот Рузвельтҡа, Уоллесҡа, Стассенға, Кингсбери Смитҡа яуап биреп, тыныслыҡҡа сәкырыш дүрт тапҡыр сығыш яһаны».

Йомғаҡлау һүҙендә Хьюлетт Джонсон тыныслыҡ өсөн көрәштең бөтә донъя хәрәкәте тарафынан ялғашлығын уңыштарҙы билдәләне.

Уған һүҙ Совет делегаты академик Волгин, Юлиус (Бельгия), Пастернак (Польша), Фон Фишер (Швейцария), Клосевич (Польша), Яари (Израиль) һәм Попов (Болгария) сығыш яһаны.

20 ноябрҙәге киске ултырыш

ВАРШАВА, 21 ноябрь. (ТАСС). Тыныслыҡты яҡлаусыларҙың Икенсе Бөтә Донъя конгресенең 20 ноябрҙәге киске ултырышы Бразилияның күренекле яҙыусыһы Жоржи Амадуҙың сығышы менән асылды.

Жоржи Амадуҙың сығышы

Һуғыштың, уға байланған репрессиялардың һәм ҡоласауҙарҙың тыш, беҙҙең бойондороҡһоҙлоғобоҙға сик ҡуйыуҙы һәм беҙҙең тыуған илебеҙҙе ҡол итеүҙе аңлатҡанлығын Бразилия халҡы аңланы-әле асыҡрағ аңлай, тине Жоржи Амаду. — Бына шуға күрә лә тыныслыҡты яҡлаусылар хәрәкәте көн һайын киңәйә бара.

Йомғаҡлау һүҙендә Амаду дөйөм тыныслыҡты һаҡлап алып ҡалыуға юнәлтелгән һәм Ф. Жолио-Кюри докладында һәм А. Фадеев сығышында булған тәҡдимдәрҙең әһәмиәтен билдәләп үтте.

Чилиҙең күренекле шағире Пабло Неруда үҙенең сығышында тыныслыҡты яҡлаусыларҙы капиталистик илдәрҙә эҙәрләү тураһында һөйләне. Ул, конгресс был эҙәрләүҙәргә ҡаршы протест резолюцияһын ҡабул итһен, тип тәҡдим итте.

Брайтвайнер сығышы

Австрия делегаты профессор Брайтвайнер, халыҡ-ара хоҡуҡтың йәшәп килгән йәбай нормалары буйынса ла атом бомбаһы ҡоралдың тыйылған төрҙәренә ҡайтып ҡала, уны ҡулланыу епәйәт булып тора, уның өсөн государстволар ғына түгел, бәлки уны ҡулланыуҙа ҡатнашыусы айырым кешеләр ҙә яуаплылыҡҡа тартырыла алалар, тип билдәләне.

Д. Шостакович сығышы

Совет композиторы Д. Шостакович телмәрен конгресс делегаттары ҙур иғтибар менән тыңланылар. Үҙ телмәренда ул, тыныслыҡты яҡлаусылар хәрәкәтендә искусство һәм уның деятелдәре ҙур һәм почетлы роль уйнайҙар, тип билдәләне.

Дөйөм ҡуркыныс йәҙә алдында, тине Шостакович, үҙ-ара аңлашыу атмосфераһын фән һәм искусствонан башҡа бер кем дә тиҙерәк һәм енелерәк барлыҡҡа килтерә алмай. Шостакович конгресҡа Англия һәм Франция хөкүмәттәренең хәрәкәттәрен монгол халҡы тәрән нәфрәтләнеү менән ғәйепләй;

4. Беҙҙең илебеҙҙе Берләшкән Милләттәр Ойошмаһына ҡабул итеүгә ҡамасаулыҡ итеүсе Америка һәм Англия хөкүмәттәренең хәрәкәттәрен монгол халҡы тәрән нәфрәтләнеү менән ғәйепләй;

5. Монгол халҡы Ҡытай халҡының тауышына ҡушылып, АҠШ һәм Англия хөкүмәттәренән беҙҙең бейек көршебеҙ — Ҡытай халыҡ республикаһына ҡарата агрессив хәрәкәттәрҙе туҡтатыуҙы талап итә, сөнки Ҡытайға ҡаҡшау беҙҙең илебеҙгә лә һәм Азияның бөтә халыҡтарына ла ҡаҡшау ул».

Кроутер сығышы

Англия делегаты Кроутер тыныслыҡтың Шеффилдтағе конгресенә Англия халҡының нисек әҙерләнеүе тураһында һәм халыҡ тауышын йәйбористик хөкүмәттең нисек баҫтырырға маташыуы тураһында һөйләне. Ул, хөкүмәттең был позицияһына ҡарамаҫтан, күп кенә йәйбористар тыныслыҡты яҡлау хәрәкәтен активлаштырғанлығын, тип билдәләне.

Уған ары трибунаға Англия делегаты — Кентерберийск собор настоятеле Хьюлетт Джонсон күтәрелә.

Хьюлетт Джонсон сығышы

Шеффилд «Конгрыш менән Кенбайыш политикаһы араһындағы айырмалыҡтар» асыҡ күрһәтте, тип билдәләп, Джонсон былай тип белдерҙе: «Конгрыш тыныслыҡ тураһында уйлай, тыныслыҡ тураһында һөйләй, тыныслыҡты планлаштыра. Дүрт йыл эсенә Сталин Эллиот Рузвельтҡа, Уоллесҡа, Стассенға, Кингсбери Смитҡа яуап биреп, тыныслыҡҡа сәкырыш дүрт тапҡыр сығыш яһаны».

Йомғаҡлау һүҙендә Хьюлетт Джонсон тыныслыҡ өсөн көрәштең бөтә донъя хәрәкәте тарафынан ялғашлығын уңыштарҙы билдәләне.

Уған һүҙ Совет делегаты академик Волгин, Юлиус (Бельгия), Пастернак (Польша), Фон Фишер (Швейцария), Клосевич (Польша), Яари (Израиль) һәм Попов (Болгария) сығыш яһаны.

(Аҙағы 4-се биттә).

Агитаторҙарға ярҙамға

Тайван утрауы

Бөгөнгө көндәрҙә Тайван утрауын матбуғат бик йыш иҫкә ала башланы. Уның тураһында бөтә донъя газеталары яҙалар. Тайван тураһындағы мәсьәлә ошо көндәрҙә Именселек Советында ҡарала. Был мәсьәлә БМО Генераль Ассамблеяһының 5-се сессияһының да көн тәртибенә тора.

Бүләмә яғынан ҙур булмаған был утрау ни өсөн һуң хәҙер бөтә донъяның иғтибар үҙәгендә тора?

Тайван утрауы Тымыҡ океанға урынлашҡан. Уны Көньяҡ Ҡытайҙан Формоза боғаҙы айырып тора. (Боғаҙдың киңлеге иң тар урынында 130 километр, ә киң урында 300 километрға етә).

Тайвандың территорияһы 35,5 мең квадрат километр тәшкил итә. 1940 йылғы мәғлүмәт буйынса халҡы 6,5 миллион кеше иҫәпләнә, шуларҙың 94 процентҡа ҡытайҙар, 4 процентҡа япондар, 2 процентҡа малайҙылар — утрауҙың тағы халҡы. Утрауҙың ҙур өлөшө тауарҙар тора.

Йылға ике урожай бирә торған дөгө шәкәр сөгөлдөрө Тайван экономикаһының нигеҙе булып тора. Шәкәр промышленносе йылға 1 миллион тоннанан артыраҡ шәкәр бирә.

Шулай уҡ сәй, цитрус культуралары, ананас, банан һәм татлы картоф үҫтерелә. Малҙарҙан буйволдар, моғоҙло әрме ҡой, кәзә һәм сусҡалар үрсетелә.

Ерҙең күп өлөшөн помещиктар һәм капиталистар биләй. Ерһеҙ крәҫтиәндәрҙең плантацияларҙа батрак булып эшләйҙәр.

Тау промышленносендә күмер сығарыу (запасы 370 миллион тонна) ҙур урын алып тора. Бынан тыш, алтын табыу һәм натураль газ сығарыу промышленносе бар. Металл эшкәртеү, цемент, химия һәм азыҡ-түлек етештереү буйынса ҙур булмаған предприятиелар эшләй.

Тайван — Ҡытайҙың айырылмаҫлыҡ бер өлөшө ул. Быны тарих раҫлай.

XV быуаттан башлап Тайванға беренсе ҡытайҙар килә башлағандар. Ҡытайҙың сауҙаһы киңәйеү айҡанлы уларҙың һаны йылдан-йылға күбәйә бара. 1683 йылда Тайван Ҡытай государствоһы составына инә.

Европа капиталы Алыҫ Көнсығышҡа үтеп инә башлағас, Тайван бик мөһим стратегик юлға һәм диңгеҙ буйынса сауҙа итеү юлына әйләнде. Ул Европаның капиталистик йыртҡыстарының иғтибарын торған һайын күберәк йәлеп итә башланы.

1894 — 1895 йылдарҙағы япон-ҡытай һуғышы ваҡытында Тайванды һәм Пескадор утрауҙарын Япония баҫып алды. Симоносекск договоры буйынса улар Японияға күстеләр.

Тайванда йәшәүсе ҡытай халҡы — энергиялы, ҡыйыу халыҡ. Япония хакимлек иткән 50 йыл эсендә Тайван халҡы япон изүселәренә ҡаршы көрәшкә бер ниҫә тапҡыр күтәрелде.

Япония ҡоллогона ҡаршы 1898, 1912, 1915 һәм 1930 йылдарҙа халыҡ массаларының бик ҙур восстаниелә булды. Ләкин был восстаниелә беҙҙә бөтә лә мәрхәмәтһеҙ баҫтырылдылар.

Империалистик Япония 1945 йылдың сентябрендә тар-мар ителгәндән һуң Тайван Ҡытайға ҡайтарып бирелде. Ләкин Японияның тар-мар ителеүе һәм Тайванға гоминдансыларҙың килеүе хеҙмәтсән халыҡҡа енеллек бирмәне.

Япония ҡорал ташлағандан һуң, Тайванда Гоминдан администрацияһының власе урынлаштырылды. Ләкин Америка империалистәре утрауҙың төп хужалығына әйләнделәр, улар ин мөһим промышленность, сауҙа һәм банк предприятиелә-рен, плантацияларҙың байтаҡ өлөшөн үҙ ҡулдарына алдылар.

Ҡытай матбуғатының хәбәр итеүенә ҡарағанда, Американың «Рейнольдс металл компани» фирмаһы Тайвандың алюминий промышленносен тулыһынса баҫып алған һәм уны хәрби маҡсаттарҙа файҙалана.

Тайвандың бөтә порттарына Америка контроллек итә һәм улар АҠШ-тың хәрби карапта рының туҡтау урыны итеп файҙаланыла.

Америка империалистәре Тайванға Японияһан бер ниҫә мең инженер-техник работник киптергәндәр, улар ярҙамында порттарҙы нығыталар, аэродромдар һәм төрлө хәрби ҡоролмалар төҙәйҙәр.

Америка ҡол биләүселәре был төҙәлештәрҙә эшләү өсөн утрауҙың унар меңләгән тыныс халҡын ҡыуып киптергәндәр, уларҙы мәрхәмәтһеҙ эксплуатациялайҙар. Шул уҡ ваҡытта Тайвандың киң ҡулланыу әйберҙәре етештереүсе урындағы промышленносе ҡыҫҡартыла. Шунлыҡтан халҡты тәьмин итеү эше бик насарайған.

Утрауҙағы 300 ваҡ предприятиенең өстән бер өлөшө ботонлай эшламай, ә ҡалған заводтар бик ҡыҙғаныҫ хәлдә йәшәйҙәр. Һөҙөмтәлә Тайванда эшһеҙҙәр һаны 800 мең кешегә етте.

Тайван Гоминдан реакцияһының һуңғы бастионы һәм Ҡытай халҡына ҡаршы ҡанлы заговор әҙерләүсе Америка һуғыш тоҡандырыусыларының ҙур хәрби-диңгеҙ базаһы булып ҡалды.

Хәҙер Тайван кешеләр артыҡ күп ултырған кәмәгә оҡшаған, батыш барыусы гоминдан реакционерҙәре шунда инеп тулдылар. Утрауға тар-мар ителгән гоминдан армияһының ҡалдыҡтары ҡасты. Был армияның сама менән 600 мең һалдаты бар. Халҡ нәфрәтенән ҡурҡып Ҡытайҙан ҡасҡан Гоминдан палаталары, промышленность, финанс, сауҙа буржуазияһының вәкилдәре ярты миллиондан артыҡ кеше төшөнә ите.

Утрауҙа бер ниҫә мең япон «специалистәре», шулай уҡ һалдаттары бар. Америка ғәскәрҙәренең һаны көн һайын арта. Шулай итеп, хәҙер Тайванда 8 миллион самаһы кеше бар.

Ҡытай халыҡ-азатлыҡ армияһы үҙ иленән Чан-Кай-ши кликаһын һәм уның хужаһы булған Америка империалистәрен ҡыуып сығарғандан һуң, Тайванды Ҡытайҙан айырыуҙы һәм Ҡытайҙы блокадалауҙы, ҡытай халҡының яңы тормош төҙөү эшенә ҡамасаулау өсөн уны хәрби базаға әйләндереүҙе АҠШ үҙенең бурысы итеп күйҙы.

Ошо маҡсат менән 1950 йылдың июне аҙағында АҠШ президенте Трумэн, Америка империализменең Корея халҡына ҡаршы агрессияһы башланыу айҡанлы, бөтә халыҡ-ара договорҙарҙы боҙоп, Американың өтенсе флотына «Формозаға һөжүмде кире ҡағырға» приказ бирҙе. Был, Америка баҫҡынсыларының Тайванды оккупациялауын аңлата.

Ҡытайҙың «Суньсуньманбао» газетаһының хәбәр итеүенә ҡарағанда, Америка империалистәре Чан-Кай-ши кликаһы һәм япон реакционерҙәре менән бергәлән азат Ҡытайға хәрби интервенция ойоштороуҙың бөрҙәм планын эшләйҙәр.

Пашерен килешеү төҙәлгән, уның буйынса Ҡытайға ҡаршы интервенция бер уҡ ваҡытта өс армияның хәрби хәрәкәте менән башланырға тейеш. Япония ғәскәрҙәре Төньяҡ-Көнсығыш Ҡытайға, Америка ғәскәрҙәре Төньяҡ һәм Үҙәк Ҡытайға һәм гоминдансылар Көньяҡ Ҡытайға һөжүм башларға тейеш.

Ләкин АҠШ-тың был агрессив пландары емереләсәк. Быға тарих шаһит.

Бынан өс йыл элек Чан-Кай-шиҙең Америка ҡоралы менән бик ныҡ ҡоралланған алты миллион һалдаттан торған армияһы бар ине. Ул АҠШ-тан ярҙам рәүешендә алты миллиард доллар аҡса алды, һәм Ҡытайҙың ғәйәт ҙур территорияһына үҙенең власен урынлаштырғайны.

Ләкин Чан-Кай-шигә Америка ҡоралы ла, Америка доллары ла ярҙам итмәне. Уның армияһы Ҡытайҙың героик армияһы тарафынан ҡыйратылды һәм диңгеҙгә ырғытылды.

Хәҙерге көндә агрессорҙарҙың Ҡытайҙы ҡол итеү тураһындағы пландары көлкө генә булып тора. Халыҡ мәҡәләндә әйтелгәнсә, «Йәлә тотонып ҡала алмағанның икән, ҡойороҡҡа тотонып ҡына йығылыуҙан ҡотола алмаҫһың». Улар Ҡытайҙың ғәйәт ҙур территорияһында ҡала алмағандар икән, Тайванда ҡалыу бөтөнләй ауыр буласаҡ.

Бынан тыш, Тайван халҡы үзурпатор Чан-Кай-шигә һәм уның хужалары булған Америка империализменә ҡаршы арымай-талмай көрәш алып бара. 1947 йылда уҡ әле халыҡ ҡоралды восстаниегә күтәрелгәйне. Ләкин ул аяуһыҙ баҫтырылды.

Ләкин Чан-Кай-ши сатраптары халыҡ массаларының азатлыҡҡа ынтылыуын ҡырып бөтөрә алманылар. Көт оскос террорға ҡарамаҫтан, утрауҙа демократия көстәре үҫә һәм нығый баралар.

Тайван халҡы үҙен азат итеүсене — Ҡытай халыҡ армияһын түҙемһеҙлек менән көтә. Утрауҙағы ҡала һәм ауылдарҙың общественный биналарының стеналарында һәр көн һайын «Американалылар Тайванҙан китһендәр!», «Чан-Кай-шиҙе төрмә кәйенсә тотоп алығыҙ!», «Пашәһен Мао-Цзе-дун!» тигән лозунгыларҙың барлыҡҡа килеүе ошо турала һөйләй.

Гоминдан армияһының моральҙ-политик хәле сиктән тыш насар. Чан-Кай-ши режимы Америка штыктары ярҙамында ғына йәшәй.

Тайван утрауын Ҡытайҙан айырырға толоусы Америка империалистәренең халыҡ-ара мөнәсәбәттәр тарихында күрелмәгән провокацияһы бөйөк Ҡытай халҡының һәм бөтә прогрессив кешелек донъяһының нәфрәтле протесын тыуҙырҙы.

Ҡытай Халыҡ Республикаһының Хөкүмәте Тайван утрауына АҠШ-тың ҡорал менән баҫып инеүе тураһында БМО-ның Именселек Советенә жалоба менән мөрәжәғәт итте. Ҡытай Халыҡ Республикаһы Хөкүмәте Америка хөкүмәтенең хәрәкәттәрен Ҡытай территорияһына ҡаршы агрессия, БМО Уставын һәм халыҡ-ара договорҙарҙы асыҡтан-асыҡ боҙоу итеп баһалай.

Ҡытай Халыҡ Республикаһының Хөкүмәте БМО-ның Именселек Советенән эффектле саралар күреүҙе, АҠШ-тың енәйәтсе актыларын хөкөм итеүҙе һәм Алыҫ Көнсығышта тыныслыҡ урынлаштырыу өсөн Тайвандан, шулай уҡ Кореянан Американың агрессив хәрби көстәрен сығарыуҙы һораны. Шулай уҡ был мәсьәлә совет делегацияһының тәҡдиме буйынса БМО Генераль Ассамблеяһының 5-се сессияһы көн тәртибенә индерелде. Ләкин АҠШ вәкилдәре, фаш ителеүҙән ҡурҡып, Ҡытай халҡының һәм прогрессив кешелек донъяһының был законлы талаптарын БМО-ла тикшереүҙе төрлө юлдар менән һуҙып киләлә.

Шул уҡ ваҡытта Американың агрессив хәрби көстәре Ҡытай халҡына ҡаршы агрессияны киңәйтә баралар, Ҡытай территорияһын өҙлекһеҙ бомбаға тоталар.

Ләкин Ҡытай халҡы Америка империалистәренең был яуаплылыҡтарына түҙеп тормаясаҡ. Ул үҙ еренең бөтөнлөген һәм Тыуған илененең именселеген тәьмин итер.

Г. Григорьев,
ВКП(б)-ның Өфө ҡала комитеты лекторы.

ТЫНЫСЛЫҠТЫ ЯҠЛАУСЫЛАРҘЫҢ ИКЕНСЕ БӨТӘ ДОНЪЯ КОНГРЕСЕ

20 ноябрҙәге киске ултырыш

Трән Тан сығышы

(Аҙағы. Башы 3-сә битте).

көрәштән баш тартыу көрәклегенә ышандырырға маташты.

Унан һуң ултырышта председателлек итеүсе Италия делегаты Репаци сығыш яһаны. Ул, беҙҙе тыныслыҡ өсөн көрәшеүсе Пәль Робсон тауышын ишетеү мөмкинлегенән мәхрүм итергә телөнөләр, ләкин беҙ уны бары бер ишетәсәкбеҙ, тине.

Репаци, Америка Ҡушма Штаттарынан плёнка килтереле, уға тыныслыҡты яҡлаусыларҘың Икенсе Бөтә Донъя конгрессенә Робсондың хатлауы һәм уның башҡарыуында ике йыр яҙылған, тип белдерҙе. Залда бөтә донъяға яҡшы билдәле булған, тыныслыҡ армияһының ҡаҡшамаҫ һалдаты Поль Робсондың тәрән һәм кеҫле тауышы яңғырай.

Робсон, тыныслыҡты яҡлаусыларҘың Икенсе Бөтә Донъя конгрессе ошо быуатты беренсе яртыһында булып үткән бөтә конгрестарҘең иң әһәмиәтлеһе булып тора, һәм конгрестың бурысы — бөгөнгө көндең ҡыйын проблемаларын тыныс юл менән хәл итергә юл табыуҘан тора, тип билдәләй.

Мин, тип белдерә Робсон — йомғаҡлау һүҙендә, тыныслыҡ һәм хеҙмәттәшлек эше, тормош эше, һис шикһеҙ, еңәсәк, тип тәрән ышанам.

Робсондың пластинкаларға яҙылған тауал йырҘарын тыңлаған делегаттар Варшаваға конгрескә килеү мөмкинлегенән Америка хөкүмәте тарафынан мәхрүм ителгән ҡҘҘәренең ҡҘстарына хөрмәт тойғоларын кеҫле алҡыштар менән белдерҙеләр.

Индия шағире Х. Чаттопадхайя тыныслыҡ өсөн көрәшкә арналған ҘҘенең поэмаһын уҡыны. Парагвай делегаты тыныслыҡ өсөн Парагвай халҡының көрәшө тураһында һөйләне.

Был ултырышта Бучака (Куба), Хиля (Австралия), Джесси Стрит (Австралия), Итурраспе (Аргентина), Саад Камиль (Египет), Молдавия митрополите Севастьян (Румыния), профессор Эржебет Андич (Венгрия), Лундквист (Швеция), Элиз Аппель (Дания), профессор Фог (Дания), Элена Капоразо (Италия), Блакмен (Антиль утрауҘары), священник Берестоци (Венгрия), Поблете (Чили) сығыш яһанылар.

21 ноябрҙәге көндөҙгө ултырыш

ВАРШАВА, 21 ноябрь. (ТАСС). Тыныслыҡты яҡлаусыларҘың Икенсе Бөтә Донъя конгрессенең бөгөнгө көндөҙгө ултырышында Албания делегаты Мусарай сығыш яһаны.

Мусарай сығышы

Фашист оккупанттарына ҡаршы албан халҡының милли азатлыҡ көрәше тураһында һөйләп, Мусарай, Албания халҡы ҘҘенең азатлығын һәм бойондороҡһоҙлоғон тик Совет Армияһы ярҘамы арҡаһында ғына яулап ала алды, тип билдәләне.

ҘҘенең йәш республикаһын төҘөү менән шөғөлләнгән албан халҡы, тине Мусарай, ныҡлы тыныслыҡты теләй һәм уның өсөн көрәшә.

Мастәне сығышы

Прак делегаты Мастане, минең илемдең бик делегатынан тик икеһе генә Варшаваға килә алды, ә өсөнөнә Англия һәм Ирак властәре конгрескә барырға рөхсәт итмәнелөр, тип белдерҙе.

Жолио-Кюри һәм Фадеев телмөрҘөренә булған төҡлимдөрҘе Ирак делегацияһы ҡырҡа яҡлай, тип белдерҘе Мастане, һәм Америка-Англия империалистөре тарафынан Якын Көнсығышта үткөрелгән һуғышҡа ҘҘерлекҡа ҡаршы протест белдерә.

Марокканың Франция ярҘамы студенттөренең вәкилә Теми француз колонизаторҘарының ҘҘенән азат ителеү өсөн Марокка халҡының көрәше тураһында һәм уның тыныслыҡҡа ынтылышы тураһында һөйләне.

Партасидес сығышы

Унан ары сығыш яһаған Кипр вәкиле Партасидес КипрҘың тыныслыҡ һөйөүсе халҡы исемөнән конгрестә ҡатнашыусыларҘы ҡотланы. Беҙҙең халҡыбыҘ, тине ул, утрауҘы Англия-Америка һуғыш тоҡандырыусыларҘың «батмай торған авианоссеһ» тип аталған номөгә өйләндереүгә юл ҡуймау төлөге менән тулы.

Варшава университетенең теология факультеты деканы Чуй, Польшаның католик интеллигенцияһының вәкилдөре тыныслыҡ өсөн актив көрәшкә ҡушылырға һәм бөтә намыҫлы кешелөрҘең тырышлыҡтарын тыныслыҡ өсөн көрәшкә берләштереү өсөн ҘҘ көстөренән килгән бөтә нәмәне эшлөргә ҡарар иттелөр, тип белдерҘе.

Италия делегаты Донини ҘҘ делегацияһы исемөнән конгрестә тыныслыҡтың Бөтә Донъя советен — дөйөм маҡсатҡа өлгәшеү өсөн хөҘөр ҘҘ инде бергөлән хөрөкәт итеүсе 80-дән ашыуырақ государство вәкилдөре составында данми ойошма төҘөргә тәҡдим итте. Донини күрһәткәнсә, хөҘөргө конгрестә вәкилдөре булмаған бөтә государстволар һәм ойошмалар киләсәктә уға ҡушыла алһындар өсөн, был Советтең составы хөҘөр бик киң булырға тейеш түгел.

Ултырышта шулай ҘҘ Паредес (Эквадор), Бакл (Кеньяҡ Африка), Джеханбаглу (Иран), Бен Сулиман (Тунис), Разоаноро (Мадагаскар), Брачо (Венецуэла), Паласиос (Колумбия), Муару (Франция), Браччи (Италия), Дукельская (Аргентина), Сэнди (Англия) Мә (Франция), Эзуман (Көнбайыш Африка), сығыш яһанылар.

21 ноябрҙәге киске ултырыш

ВАРШАВА, 21 ноябрь. (ТАСС). Тыныслыҡты яҡлаусыларҘың Икенсе Бөтә Донъя конгрессенең бөгөнгө киске ултырышында Албания делегаты Мусарай сығыш яһаны. Көнбайыш державаларҘың Көнбайыш Германияны ремилитаризациялауҘы үткөреүенә тукталып, Эрман, был мәсьәлә Франция өсөн мөһим әһәмиәткә эйә булып тора, тип күрһәтте. Эрман һуғыш маҡсаттарында атом энергияһын ҡулланмаҫҡа бөтә халҡтарҘың да тантаналы вәғҘҘә биреүҘәренә өлгәшеү көрәклеген билдәләп үтте.

Кенеман сығышы

Беҙҙең халҡыбыҘ, тип белдерҘе Цейлон делегаты Кенеман, тыныслыҡты һөйә һәм һуғышты күрө алмай.

Унан ары Кенеман тыныслыҡты яҡлаусыларҘың Цейлондағы хөрәкәте тураһында һәм Стокгольм Воззваниеһына ҡул тамғалары йыйнау буйынса йәйелдереләген кампания тураһында һөйләне.

Беҙҙең делегациябыҘ, тип белдерҘе ҘҘ сығышының ҘҘенә Кеңеман, Данми комитет Бюроһының Прага сессияһының төҡлимдөрен ҡотлай һәм яҡлай.

И Жоа Сик Йен сығышы

Индонезия делегаты И Жоа Сик Йен ҘҘенең сығышын нигеҘҘә колониаль халҡтарҘың көрәшенә һәм айырым алғанда, империализмға ҡаршы, ҘҘҘөренең азатлығы өсөн, бойондороҡһоҙлоғо һәм тыныслыҡ өсөн Индонезия халҡының көрәшенә арнаны.

Исландия делегаты Тордарсон фекер алышыуҘарҘа һуңғы булып сығыш яһаны.

Шуның менән Жолио-Кюри һәм Неннигең докладтары буйынса фекер алышыуҘар тамамланды.

Конгресс секретариатының белдереүе

Унан һуң конгресс секретариатының вәкиле, конгресс ашында 81 илдән вәкил булған 2065 кеше ҡатнаша, шул иҫәптән, 1756 делегат, ҡалғандары ҡунаҡтар һәм күҘәтөүҘәр тигән белдереүҘе ишлән итте. Делегаттар араһында 446 ҡатын-ҡыҘ бар.

Конгрескә ҡатнашыусыларҘың профессиональ составы түбөндәгесә: государство эшмәкәрҘәре, парламент ҘҘҘалимдәр—49, яҘыусылар һәм шағирҘәр—116, профессорҘар—124, инин кешелөр—72, халҡ-ара ойошмаларҘың этәкселөре—151, кино эшмәкәрҘәре—3, архитекторҘар—13, композиторҘар һәм музыканттар—7, инженерҘәр һәм техниктар—73, журналистар—67, юристар—83, врачтар—61, артистар—68, ғәскәри кешелөр—12, эшселөр—341, крәҫтиәндәр—57, промышленниктар һәм коммерсанттар — 47, уҡыусылар—121, хеҘмәткәрҘәр — 222, муниципаль советниктар һәм мәрҘәр—20, уҡытыусылар—72 һәм ҡалған профессиялары кешелөр — 234.

Конгрестә 120 оратор сығыш яһаны. Сығыштар 9 телгә тәржемә ителде.

Шуның менән киске ултырыш тамамланды.

Тыныслыҡты яҡлаусыларҘың Икенсе Бөтә Донъя конгресенең йомғаҡлау ултырышы

ВАРШАВА, 22 ноябрь. (ТАСС). Тыныслыҡты яҡлаусыларҘың Икенсе Бөтә Донъя конгресенең бөгөнгө йомғаҡлау ултырышы булып үтте. Политик комиссия председателе Неннн (Италия) конгрескә, комиссия пленар ултырыш ҡарамағына ике документ: тыныслыҡты яҡлаусыларҘың Икенсе Бөтә Донъя конгресенең Манифесын һәм Берләшкән Милләттөр Ойошмаһына мөрәжәәтте тапшыра, тип белдерҘе.

Неннн ике документтың ҘҘ төҡсын үҡын сығыты. Уның һүҘҘөре бер нисә тапҡыр көсле алҡыштар менән бүленде.

Унан һуң һәр бер делегацияның ҘҘ өсөндә тауышҡа ҡуйыуҘы үткөреү мөмкинлеген биреү өсөн конгресс ултырышы бүленеп торҘо. Делегациялар айырым төркөмдөр булып йыйналалар, документторҘе уҡыйҘар һәм тикшерөлөр. Көсле алҡыштар ишетелә — был, айырым делегациялар тауыш биреүҘе тамамланылар һәм конгресс ҡарарын ҡотлайҘар, тигән һүҘ.

Ултырыш янынан башланғас, репрессиялар ҡорбандары тураһындағы мәсьәлә буйынса Пабло Неруда (Чили) тарафынан төҡлим ителгән резолюция бер тауыштан ҡабул ителде.

Неннн, ике төп документ буйынса тауышҡа ҡуйыуҘа 1755 кеше ҡатнашты, тин ителә ите. 1750 кеше уларҘы ҡабул итеү өсөн тауыш бирҘе, өс тауыш уларға ҡаршы бирелде һәм ике кеше тауыш биреүҘән тыйылып ҡалды.

Шулай итеп, тине Неннн, тыныслыҡты яҡлаусыларҘың Икенсе Бөтә Донъя конгресе Манифесте һәм мөрәжәәттө бер тауыштан ҡабул итте тиерлек, тип айтырға мөмкин.

Залда бөтөһе лә урындарынан торалар. Алҡыштар һәм «Тыныслыҡ! Тыныслыҡ! Тыныслыҡ!» тигән тауыштар озаҡ дауам ите.

Неннн шулай уҡ, 50-нән ашыуырақ ҡунаҡ һәм Чехословакия, Италия, Дания, Франция, Швеция, Канада һәм Голландиянан килгән күҘәтөүҘәр тейешле делегацияларҘың этәкселөренә уларҘы делегаттар тип иҫәпларға һәм тарихи документтар буйынса тауыш биреүҘә ҡатнашырға рөхсәт итеүҘе һоран мөрәжәәт иттелөр, тип белдерҘе. Уларға рөхсәт бирелде һәм уларҘың бөтөһе лә ике документте лә ҡабул итеү өсөн тауыш бирҘелөр.

Де Шамбрән (Франция), Конгресс президиумының бюроһы һәм секретариаты конгресс ҡарамағына тыныслыҡтың Бөтә Донъя Советенә кандидаттар исемлеген төҡлим итә, тип белдерҘе. Был исемлеккә делегациялар тарафынан күрһәтелгән кандидаттарҘың исемҘөре индерелделөр. Конгресс ҡарары Советҡа өстәмә членлар индереү хоҡуҡын биреүҘе күҘҘә тота.

Унан һуң де Шамбрән тыныслыҡтың Бөтә Донъя Советена членлекҡа кандидаттар исемлеген уҡыны. Конгресс ғайәт ҘҘр күтәренкелек менән тыныслыҡтың Бөтә Донъя Советенең составын раҫланы.

Тик бер генә кеше уға ҡаршы тауыш бирҘе.

Неннн тыныслыҡты яҡлаусыларҘың Икенсе Бөтә Донъя конгресе ябыҡ, тип ишлән итә. Ул тыныслыҡты яҡлаусыларға Варшавала күрһәтелгән ҡунаҡсанлыҡ өсөн Польша республикаһының президентена, Польша республикаһының премьер-министрена һәм хөкүмәтенә, Варшава ҡалаһының Халҡ Радаһына, тыныслыҡты яҡлаусыларҘың бөтә Польша комитетена һәм бөтә поляк халҡына, делегаттарҘың Прага аша Варшаваға килеүҘәрен яҡшы ойоштороған өсөн тыныслыҡты яҡлаусыларҘың Чехословакия комитетена һәм Шеффилдтәге конгресте өҘерлөү буйынса эшләған инглиз ҘҘҘтарға конгресс һәм бөтә тыныслыҡты яҡлаусылар исемөнән тәрән рәхмәт белдерҘе. **(Көсле алҡыштар).**

Неннн, конгресс тыныслыҡ премияларын биреҫәк һәм беренсе премия тыныслыҡ эше өсөн ҘҘ ғүмерен биргән кешегә — Юлиус Фучикка бирелде, тип белдерҘе. **(Көсле овация).** Неннн, конгрестә ҡатнашыусылар тыныслыҡ эшенә тантана теләүсе бөтә кешелөрҘән тыныслыҡ эше өсөн был батыр көрәшсе ҘҘ ғүмерен биргән бөтә принциптарға ошондай уҡ тоғролоҡто күрһәтеүҘе көтөлөр, тип өҘтөне.

Бөтә делегаттар ҘҘ урындарынан торалар. Залда алҡыштар һәм «Йәшәһен тыныслыҡ!» тигән тауыштар озаҡ дауам ите.

Корея БерҘәм демократик Ватан фронты ҮҘәк Комитетенең МӨРӘЖӘҒӘТЕ

ТӨНЬЯҠ КОРЕЯ, 20 ноябрь. (ТАСС). 19 ноябрҘә Корея БерҘәм демократик Ватан фронты ҮҘәк Комитетенең (ЕДОФ) ултырышы булып үтте. МинистрҘәр кабинетенең председателе Ким Ир Сен хөҘөргө хәл һәм ЕДОФ-тың бурыстары тураһында доклад менән сығыш яһаны. Ким Ир Сен докладын тыңлаған, ЕДОФ ҮҘәк Комитеты халҡҡа мөрәжәәт ҡабул итте. Унда былай тип әйтелә: «Американың яуыз империалистөре беҘҘең тыуған илебеҘгә һәм халҡыбыҘға ҡаршы варварҘарса агрессив һуғышты башлаған көндән алып, дүрт ай ваҡыт үтте. Америка империалистөре Корея фронтында был ваҡыт эсендә Ҙур юғалтыуҘар күреүгә ҡарамаҫтан, улар яңы көстөр туплап, беҘҘең халҡыбыҘҘы бөтөреүгә юнәлтелган һуғышты дауам иттерөлөр». Мөрәжәәттә, Азиялағы агрессияны киңәйтеү Америка империалистөренең маҡсаты булып тора, тип күрһәтелә.

«БеҘҘең Халҡ армиябыҘ, — тип әйтелә унан ары мөрәжәәттә, — йәш армия. Уны төҘөгән көндән алып ике йылдан аҘ ғына артыҡ ваҡыт үтте. Ул, шундай йәш армия булараҡ, донъялағы иң көсле агрессив армияларҘың береһе—Америка империалистөре армияһының көтөлмәгәндә һөҘүм итеүена дусар ителде. Ләкин шуға ҡарамаҫтан, беҘҘең Халҡ армиябыҘ Америка империалистөренең агрессив армияһына көсле удар яһаны, йәнле көстө һәм техниканы уны Ҙур юғалтыуҘарға килтерҘе. Иң көсле дошманға ҡаршы ҡаты һуғыштарҘа беҘҘең Халҡ армиябыҘ сын героизм һәм фидакарлек күрһәтте. Америка империалиҘменең беҘҘең тыуған илебеҘгә ҘҘ колонияларына Ҙүерелдерергә һәм бөтә донъяла хакимлек итергә ынтылыусы юлбаҫарҘары әре харби-һауа, харби-диңгеҘ һәм ҡоро ер көстөрен туплап, беҘҘең Халҡ армиябыҘға күп кенә уларҘар яһанылар. БеҘҘең Халҡ армиябыҘ ҘҘгенергә мәжбүр булды. Дошман беҘҘең тыуған илебеҘ территорияһының Ҙур өлөшөн баҫып алды. БеҘҘең миллионларға ватандаштарыбыҘ, туғандарыбыҘ һәм һөнелдәребеҘ дошмандың быға тиклем күрелмәгән ҡаты изеүе аҫтында газапланалар.

Американың ҡоралы илбаҫарҘары һәм уларҘың сынйырҘағы өттәре — Ли Сын Мандың хыянатсыл бандалары Корея халҡы тарафынан уның азат ителеүенән һуң биш йыл эсендә яулап алынған демократик хоҡуҡтарҘың һәм азатлыҡты, шулай уҡ демократик ҘҘгәртеүҘәр өлкәһендә өлгөшелгән уңыштарҘы юҡ итәләр. Улар Корея халҡының йөҘөр менләген иң яҡшы улдарын һәм ҡыҘҘарын варварҘарса Ҙлтөрөләр».

«Халҡ армияһының сигенеүе, — тип билдәләнелө мөрәжәәттө, — уның ецелеүен аңлатмай. Сигенеү Америка ҘҘҘарына һуңғы ҘҘрҘы яһау һәм тамам еңеүгә өлгәшеү өсөн көтөр һөҘүм ҘҘерлеү маҡсатында ваҡытлыса ғына булып тора. ҮҘ тыуған иленең бойондороҡһоҙлоғо һәм азатлығы өсөн бер кешелөй көрәшкә күтәрелгән бөтә Корея халҡы Америка империалистөренең варварҘарса агрессияһына буйһонмаясаҡ.

Был бөйөк көрәштә беҘҘең халҡыбыҘ яңғыҘ түгел. Донъяның башҡа бөтә илдәрендәге миллионлаған намыҫлы кешелөрҘең симпатияһы беҘҘең ягыбыҘҘа.

Бөгөн, беҘҘең илебеҘҘе һол итергә һәм уны Ҡытай халҡ республикаһына һөҘүм итеү өсөн ҘҘенең стратегик базаһына өйләндерергә ынтылыусы Америка империалистөренең уйҘары тулыһынса асыҡланғас, ҠытайҘың доброволецтар отряде Корея Халҡ армияһы менән бергә, уның баш командованиеһе өтәкселегенә сит ил илбаҫарҘарына ҡаршы Корея ерендә көрәшә. Кореяның героик Халҡ армияһы Ҡытай халҡының доброволецтөре менән бергә бөтә фронттарҘа ла беренсе Ҙур уңыштарға өлгәште. ХөҘөргө ваҡытта фронттарҘағы хәл беҘҘең файҘаға ҘҘгәрҘе. Дошман тылында беҘҘең йөҘөр менләген иң яҡшы улдарыбыҘ һәм ҡыҘҘарыбыҘҘан — эшселөрҘән, крәҫтиәндөрҘән, хеҘмәткәрҘәрҘән һәм уҡыусылар-Ҙан торған ҡоралды партизандар отрядтөре хөрөкәт итәләр. Улар дошманға өҘлөкһеҘ ударҘар яһайҘар.

БерҘәм демократик Ватан Фронтының ҮҘәк Комитеты Корея халҡын «тағы ла тығыҘырақ тупланырға һәм фронттарҘа яулап алынған уңыштарҘы нығытыу һәм яңы, тағы ла Ҙурыраҡ уңыштарға өлгәшеү өсөн изге Ватан һуғышына күтөрелергә саҡыра.

АҘаҡҡы еңеүҘе яулап алыу юлында әле ҡыйынлыҡтар күп, ләкин беҘ был ҡыйынлыҡтарҘы еңеп сығырға тейешбеҘ һәм еңеп сығасаҡбыҘ. БеҘ был данлы Ватан һуғышында дошманды еңеүгә өлгәшеү өсөн бөтә көсөбеҘҘе бирергә тейешбеҘ».

Ҡытай халҡы МакартурҘы харби енәйәтсе тип иғлан итә

ПЕКИН, 21 ноябрь. (ТАСС). Синьхуа агентствоһының хәбәр итеүенә ҡарағанда, Макартур халҡ-ара харби енәйәтсе тип иғлан ителһен, тип тыныслыҡты яҡлаусыларҘың Икенсе Бөтә Донъя конгресендә Ҡытай делегацияһының төҡлиме Ҡытай матбуғаттары биттөренә бик тиҘ отклик тапҡан. Ҡытай матбуғаты Уолстриттең был ялсыһының енәйәтсел эшен асыҡлаусы күп кенә мәҡәләләр баҫып сығарҘы.

МакартурҘың енәйәтсел эшенән күп кенә фактылар килтереп, Синьхуа агентствоһы, ҡуҡыуҘан ағылынан шашҡан һәм ҡоторонған был милитарист бөтә донъяла тыныслыҡҡа ҡуҡыныс булып тора, һәм уны Ҡытай халҡы харби енәйәтсегә тейешенсә яза бирелергә тейеш, ти.

Бикләнеләр юлын Шеффилдтең
Сүкрә башлы доллар ҡолдары,
Ләкин улар һис тә өҘә алмай
Тыныслыҡтың иркен юлдарын.

Ошо изге, яҡты юлға баҫҡан
Ер шарының батыр улдары,
Варшавала береһен-береһе ҡотлап
Тыҫыштылар таҘа ҡулдарын.

БерҘәм көрәш кеҫә ҡояш булып
Күтәрелә йәшәү күгенә,
Уның нурҘарында тыуыр йылдар,
Килер яҘҘар теҫә күренә.

Ҡаҡ манлайын ташҡа бәреп палач
Күпме ҡоторһа ла, бары бер,
Батмаҫ ҡанға, көймәҫ алҡындарҘа
Тыныслыҡҡа эҫә булған ер.

М. Батыршин һүрәте, К. Бакиров тәржемәһе.

ВАРШАВАЛА ГРАНДИОЗ МИТИНГ

ВАРШАВА, 22 ноябрь. (ТАСС). Бөгөн Варшавала Ереү майҘанында, тыныслыҡты яҡлаусыларҘың Бөтә Донъя конгресе Даими комитетенең членлөре һәм тыныслыҡты яҡлаусыларҘың Икенсе Бөтә Донъя конгресенең делегаттары ҡатнашлығында тыныслыҡты яҡлап грандиоз митинг булып үтте. Митинг бөтә донъяла тыныслыҡты нығытыу өсөн бөтә поляк халҡының ҘҘҘтәге маниФестацияһына әүерелде. Варшаваның бер меңдән ашыуырақ халҡы был митингыла бөтә донъяла ныҡлы тыныслыҡ өсөн көрәшкә ҘҘенең ҡаҡшамаҫ ихтыярын демонстрацияланы.

Кореялағы ваҡиғалар

Халҡ армияһы баш командованиеһенең белдереүе

Корея халҡ-демократик республикаһы Халҡ армияһы баш командованиеһенең 21 ноябрҘә тапшырылған белдереүенә, халҡ армияһының ғәскәрҘәре фронттың бөтә участкаларында ла Америка һәм Көньяҡ Корея ғәскәрҘәренә ҡаршы һуғыш алып баралар, тип әйтелә.

Токусен районында дошмандың һөҘүме уңышлы булманы. Халҡ армияһының ҘҘтәре элекке сиктәрҘә обороналаныуҘы дауам иттерөлөр.

Көнсығыш яр буйында һуғыштар Ганһандан төньяҡтарақ һәм Менттеңдән төньяҡ-көнсығыштарақ баралар.

* * *

Корея халҡ-демократик республикаһы Халҡ армияһы баш командованиеһенең 22 ноябрҘә тапшырылған белдереүенә, Халҡ армияһының ғәскәрҘәре үткән көндә элекке сиктәрҘә Америка һәм Көньяҡ Корея ғәскәрҘәренә ҡаршы һуғыштар алып барҘылар, тип әйтелә.

9 ноябрҘән алып 17 ноябргә тиклем булған һуғыштарҘың йомғаҡтары тураһында Халҡ армияһы баш командованиеһенең белдереүе

ТӨНЬЯҠ КОРЕЯ, 20 ноябрь. (ТАСС). Корея халҡ-демократик республикаһы Халҡ армияһының баш командованиеһенең американ һәм лисынмансы ғәскәрҘәренә ҡаршы Ҡытай доброволецтөре ярҘамында көрәшеүсе Корея Халҡ армияһының 9 ноябрҘән алып 17 ноябргә тиклемге осор эсендәге уңыштары тураһында тулы булмаған мәғлүмәттөр ишлән итте.

Был осор эсендә Халҡ армияһының частөре 1550 американ һәм 1336 лисынмансы һалдатты һәм офицерҘе ултереҘелөр һәм яраланылар. 44 американ һәм 122 марионет ғәскәр һалдаты һәм офицере пленға алынған. 32 пулемет, 107 автомат, 4 орудие һәм ракета установкилары алынған.

Прага газеталары Л. Н. ТолстойҘың үлеүенә 40 йыл тулыуҘы билдәләйҘәр

ПРАГА, 20 ноябрь. (ТАСС). Бөйөк рус яҘыусыһы Л. Н. ТолстойҘың үлеүенә 40 йыл тулыу айҡанлы Прага газеталары Л. Н. ТолстойҘың тормошона һәм ижадына арналған күп кенә мәҡәләләр баҫтылар. Владимир Ильич Ленин һәм Максим ГорькийҘең уның тураһында әйткән һүҘҘәрен, уның әҘәрҘәренән өҘөктәр биҘҘән сығарғандар.

«Руде право» газетаһы «Бөтә рус әҘәбиәтенең гениҘ» тигән мәҡәләлә былай тип яҘа: «Рус милли культураһы гениҘенең әҘәрҘәрен беҘҘең халҡыбыҘ тәрән ярата һәм баһалай. Советтәр Союзының донъялағы ин идеялы һәм ин әһәмиәтле әҘәбиәт булған данлы ҡеүәтле әҘәбиәте уның туранан-тура ирҘең булып тора».

Чехословакия матбуғаты М. И. Калининдең тыуыуҘың 75 йыл тулыуҘы билдәләй

ПРАГА, 20 ноябрь. (ТАСС). Чехословакия матбуғаты большевиктар партияһының һәм Совет государствоһының күренекле деятеле М. И. Калининдең тыуыуына 75 йыл тулыуҘы билдәләй.

«Руде право» газетаһы М. И. Калининдең биографияһын баҫып сығарып, былай тип яҘа: «Донъя коммунизмының бөйөк идеялары өсөн көрәшеүсе бөтә донъялағы миллионлаған хеҘмәтсәндәрҘең йөрәктәренда М. И. Калинин образы мәңгегә ҡалаҫаҡ».

Газета шулай уҡ М. И. Калининдең «Партия-массовый эштең ҡайһы бер ҘҘҘәлөре» тигән хеҘмәтен (Мәскәү ҘҘҘәге предприятиелөре партия работниктарына 1942 йылдың 21 апрелдәге ҡәнәғәтләнеү М. И. Калининдең телмөре) баҫып сығарған.

«Млада фронта» газетаһы «М. И. Калинин — йәштәрҘең бөйөк учителе» тигән заголовка менән мәҡәлә урынлаштырған.

Яуаплы редактор
F. F. ҒӘФАРОВ.

Бөгөн театрҘарҘа һәм киноларҘа

Башҡорт академия драма театрында — «СЕМЬЯ».

Рус драма театрында — «АМЕРИКА ТАУЫШЫ».

«Октябрь» кинотеатрында — «АДАМЛАР ҠӘҢӘШМӘһЕ».

«Салауатта» — «ИНЖЕНЕР КОЧИНДЕҢ ХАТАһЫ».

Редакцияның адресе: Өфө ҡалаһы. Карл Маркс урамы, 25. Телефон номерҘәре: яуаплы редактор урынбаҫары — 2-83-87, секретариат — 2-78-48, партия тормошо һәм пропаганда бүлектәре — 2-72-26, информация һәм совет тәҘҘимә бүлектәре — 2-80-49, ауыл хуҘалығы һәм промышленность бүлектәре — 2-86-29, хеҘмәтсәндәр хаттары, культура һәм тормош бүлектәре — 2-90-22.

Кн-39 Өлкә газета-журналдар типографияһы. Тиражы 25.000.

Бөтә илдәрҙең пролетарийҙәре, берләшегеҙ!

Кызыл Башкортостан

ВКП(б)-ның Башкортостан Өлкә һәм Өфө ҡала Комитеттәре, Башҡорт АССР-ы Верховный Советы һәм хеҙмәтсәндәр депутаттарының Өфө ҡала Советы органы.

32-се йыл сыға.

1950 йыл
№ 235 (8692)
25 ноябрь
шәмбе

Хаҡы 20 тин.

Беҙҙә һайлауҙар эшселәрҙең, крәҫтиәндәрҙең, интеллигенцияның бергәләшеп эшләүҙәре обстановкаһында, уларҙың бербереһенә ышаныуҙары обстановкаһында, мин әйтер инем, үҙара дуҫлыктары обстановкаһында үтәләр, сөнки беҙҙә капиталистәр юк, помещиктәр юк, эксплуатация юк һәм халыктың ихтыярын боҙор өсөн, асылда, уға ҡыҫым яһар кеше лә юк.

И. СТАЛИН.

Коммунистәр менән партияһыҙҙарҙың сталинсе блогы кандидаттары

Республикабыҙ хеҙмәтсәндәренең урындағы Советтәргә депутатлыҡҡа кандидаттар күрһәтеүгә арналған йыйылыштары юғары политик кимәлдә үтте. Совет Башҡортостанының халҡтары, социалистик илебеҙҙең бөтә кешеләре кеүек үк, үҙҙәренең беренсе кандидаты итеп ысын күңелдән бәйек Сталинды күрһәттеләр. Улар Ленин — Сталин партияһына, Совет хөкүмәтенә һәм бәйек Сталинға ҙурлыҡ тиклем бирелгәнлектәрен тағы ла бер тапҡыр демонстрациялашылар, бәйек дәһиҙә булған үҙҙәренең ҡайнар һөйөүен белдерҙеләр. Өфө паровоздар ремонтлау заводы коллективынең һайлау алды йыйылышында ҡарт эшсе Петр Дмитриевич Любовцев беренсе һүҙҙе алып былай тине:

— Мин хеҙмәтсәндәр депутаттарының Өфө ҡала Советенә депутатлыҡҡа кандидат итеп беҙҙең өсөн дөньяла ин ҡәҙерле булған туғанлыбыҙ, тәрән аҡыллы юлбашсыбыҙ итеп Сталинды күрһәтәм. Был исем беҙгә, совет кешеләренә генә түгел, бәлки донъяла азатлыҡ һөйөүсе бөтә кешеләргә лә яҡын. Иптәш Сталин — ул тыныслыҡ. Уның исеме беҙҙе намыҫлы хеҙмәткә рухландыра. Беҙҙең бөтә енеүҙәребеҙ был тәрән аҡыллы бәйек исем менән бәйләнгән.

Ҡарт эшсенең был ябай һәм яҡынлы һүҙҙәре бөтә совет халҡының һәм шул иҫәптән республикабыҙ хеҙмәтсәндәренең иптәш Сталинға булған ҡайнар һөйөүен сағылдыра. Сөнки совет кешеләре өсөн бәйек дәһиҙең исеменән дә яҡын һәм ҡәҙерле исем юҡ. Иптәш Сталин беҙҙең илебеҙҙе ышаныслы азымдар менән коммунизмға алып бара.

Республикабыҙҙың хеҙмәтсәндәре һайлау алды йыйылыштарында урындағы Советтәргә депутатлыҡҡа кандидат итеп, партия эшенә, халыҡ эшенә ысын күңелдән бирелгән үҙҙәренең уларҙың һәм ҡыҙҙарын — партия һәм совет ойошмалары етәкселәрен, промышленностың алдынғы стахановсыларын, новаторҙарҙы, колхозҙарҙың, МТС һәм совхоздарҙың юғары уроҙай мастерҙарын, шулай уҡ совет интеллигенцияһының алдынғы вәкилдәрен күрһәттеләр.

Тик Совет илендә генә бөтә кеше лә үҙ хоҡуҡлы. Совет кешеләре үҙенең кем булыуына ҡарамаҫтан — крәҫтиәнме, йәки эшсеме, милләтенә ҡарамаҫтан, шулай уҡ ирме йәки ҡатын-ҡыҙмы, юғары белемлеме йәки түбән белемле булыуына ҡарамаҫтан, Советтәргә һайлана һәм һайлай ала. Ә капиталистик илдәрҙә бындай тип хоҡуҡ юҡ.

Белорет металлургтары ҡала Советенә депутатлыҡҡа кандидат итеп ҡарт металлург — обер-мастер Николай Григорьевич Кориндо билдәләнделәр. Иптәш Корин заводта 1905 йылдан бирле эшләй. Ул ябай эшсенән күтәрелгән кеше. Уның рационализаторлыҡ тәҡдимдәренә тормошҡа ашырып, завод йөҙҙәрсә мең һум икономия алыуға өлгөшкән. Иптәш Кориндең намыҫлы хеҙмәтен Совет хөкүмәте юғары баһалап, Ленин һәм Хеҙмәт Ҡыҙыл Байраҡ ордендәре менән наградланы.

Ишембай нефтселәре ҡала Советенә депутатлыҡҡа кандидат итеп ер аҫты ремонтының өлкән мастере, Социалистик Хеҙмәт Геройы иптәш Вахитовты күрһәттеләр. Сөнки Әкмәл Вахитов хеҙмәт итештереүсәнлеген күтәреүҙә, нефть сығарыу эшенең яңы ысулдарын үҙләштереүҙә бик күп йәш ҡазҙарҙы әйҙәтте һәм үҙенең эш тәжрибәһенә бик күп стахановсыларҙы тәрбиәләне. Шуның өсөн дә иптәш Вахитовты Ишембай нефтселәре ихлас күңелдән ҡабул итеп, хөрмәтләйҙәр һәм уның менән ғорурланалар. Социалистик Хеҙмәт Геройы, Сталин премияһы лауреаты Иван Дмитриевич Куприяновты нефтселәр араһында тиҙләтелгән метод менән бораулауҙа ин яҡшы һөҙөмтәләргә өлгөшкәне һәм общественный эштәрҙә активлыҡ менән ҡатнашҡаны өсөн дә беренсе номерҙа бораулау контораһының эшселәре һәм хеҙмәткәрҙәре Октябрьский ҡала Советенә депутатлыҡҡа лайыҡлы кандидат, тип таптылар.

Баймаҡ районының Ишморҙа ауыл Советенең председателе итеп Әүәлбәеваны Фрунзе исемендәге ауыл хуҙалығы артелененең члендәре шул ук Ишморҙа ауыл Советенә депутатлыҡҡа кандидат итеп күрһәттеләр. Помабика Әүәлбәева етәкселек совет эшендә 26-сы йыл эшләп килә. Уның етәкселек иткән ауыл Советенә ҡараған колхоздар икономик яҡтан районда иң алдынғы колхоздарҙан иҫәпләнәләр.

Урындағы Советтәргә депутатлыҡҡа күрһәтелгән кандидаттарҙың патриотик хеҙмәт подвигтәре тураһында миҫалдар бик күп. Улар илебеҙҙең икономикаһын ныҡытыуҙа һәм культураһын артабан үҫтереүҙә ҡарамай-талмай ижади хеҙмәт итеүҙәре өсөн коммунистәр менән партияһыҙҙарҙың сталинсе блогы кандидаттары булыуға лайыҡлылар.

«Һайлаусылар, халыҡ — тип өйрәтә иптәш Сталин, — үҙҙәренең депутаттарынан шуны талап итергә тейештәр: улар үҙ бурыстарының юғарылығында ҡалһындар, үҙҙәренең эшендә улар политик обывателдәр кимәленә төшмәһендәр, улар Ленин тибындағы политик дәүләтдәр посында ҡалһындар, улар, Ленин кеүек үк, асыҡ һәм билдәле дәүләтдәр булһындар, улар көрәштә, Ленин кеүек үк, ҡурҡыуһыҙ һәм халыҡ дошмандарына ҡарата, Ленин кеүек үк, алыпһыҙ булһындар, эш ҡатмарлаша һәм горизонтта ниндәй ҙә булһа ҡурҡыныс күренә башлаған саҡта улар һәр төрлө паникаһан һәм паникаға окшаған һәр төрлө нәмәһән азат булһындар, улар паникаға окшаған һәр төрлө нәмәһән, Ленин азат булған кеүек үк, азат булһындар, һәр яҡлы ориентация һәм бөтә плюстәрҙе һәм минустарҙы һәр яҡлап иҫәпләү кәрәк булған урында ҡатмарлы мәсьәләләрҙе хәл итеү мәленә улар, Ленин кеүек үк, аҡыл әйһе һәм ҡабаланмаусан булһындар, улар, Ленин кеүек үк, төрө һәм намыҫлы булһындар, Ленин үҙ халҡын нисек һөйгән булһа, улар ҙа үҙ халҡын шулай үк һөйһәндәр».

Республикабыҙҙың хеҙмәтсәндәре урындағы Советтәргә депутатлыҡҡа кандидаттар күрһәткәндә, иптәш Сталиндең бына ошо тәрән аҡыллы күрһәтмәләренән сығып эш иттеләр. Һәм улар үҙҙәренең буласаҡ депутаттарынан, иптәш Сталин өйрәткәненсә, Ленин тибындағы большевик булыуҙарын талап итәләр.

Хәҙер Округ һайлау комиссиялары кандидаттарҙы һайлау бюллетендәренә индереү өсөн регистрациялайҙар. Агитаторҙарҙа тағы ла яңы һәм почетлы эш тыуҙы. Улар һайлаусыларҙы кандидаттарҙың биографиялары һәм эшмәкәрлектәре менән ныҡлап таныштырырға тейештәр. Кандидаттарҙың үҙ һайлаусылары менән осрашыу йыйылыштары һайлаусыларҙы кандидат менән ныҡыраҡ таныштырыуҙа ныналған эш практикаһы булып тора. Сөнки бында доверенный һайлаусыларға кандидаттың тулы биографияһын аңлата һәм уларҙы һайлау көнөндә коммунистәр менән партияһыҙҙарҙың сталинсе блогы кандидаттарына бөрҙәм тауыш бирергә саҡыра. Ә һайлаусылар үҙ вәкилдәренә үҙҙәренең буласаҡ депутаттарына хуҙалыҡ һәм культура төҙәлешен артабан үҫтереүгә, Советтәрҙең ойоштороу-массовый эштәрен активлаштереүгә юнәлдерелгән эшмәтле тәҡдимдәрен һәм наказдарын бирәләр.

Шуға күрә лә агитаторҙар һайлаусыларҙың үҙ кандидаттары менән осрашыу йыйылыштарының юғары политик кимәлдә үтеүен тәьмин итергә һәм был йыйылыштарға һайлаусыларҙың йөҙ процентә менән килеүҙәренә ирешергә бурыслылар. Һәр бер һайлаусы үҙ кандидатының үҫеш юлы һәм социалистик тәҙәлештәге эшмәкәрлеге менән яҡынан таныштырға һәм һайлау көнөндә достоин кандидатҡа, үҙенең ышанысын аҡлаясаҡ кешегә тауыш биргәнлеген ныҡлы белдерергә тейеш.

Кандидаттар өсөн агитацияны көсәйтәйек. 17 декабрҙә — урындағы Советтәргә һайлауҙар көнөндә коммунистәр менән партияһыҙҙарҙың сталинсе блогының яңы еңеүенә өлгәшәйек!

Социалистик ярышта еңеүселәр

БАССР Министрҙәр Совете, 1950 йыл өсөнсө квартала райондарҙың юл төҙөү планын үтәү буйынса социалистик ярыш йомғаҡтарын тикшереп, ин яҡшы һөҙөмтәләргә өлгәшкән райондарҙы билдәләне.

1950 йыл өсөнсө квартала юл төҙөү планын 363 процентҡа, йыллыҡ планды 172 процентҡа үтәүсе Шәран районы (район Советы исполкомы председателе иптәш Хафизов, район юл булегенең алдҡы мөдире — техник иптәш Аглеев) социалистик ярышта еңеүсе тип табылды.

Башҡорт АССР-ы Министрҙәр Советының ҡушма Ҡыҙыл Байраҡлы Шәран районына тапшырылҡы, һәм юл төҙөү эшендә айырыуса тырышлыҡ күрһәткән колхозсыларҙы, бригадирҙарҙе, район юл булеге работниктарын, колхоз һәм ауыл Советы председателдәренә бүләкләү өсөн 3 мең 500 һум аҡсалата премия бирелде.

Шулай уҡ БАССР Министрҙәр Совете юл төҙөү буйынса түбәндәге райондарҙың яҡшы эшләүҙәренә билдәләп, уларға премиялар бирҙе:

Өсөнсө квартал планын 203 процентҡа, йыллыҡ планды 147 процентҡа үтәүсе Мишкә районына — 2500 һум;

Өсөнсө квартал планын 165 процентҡа, йыллыҡ планды 178 процентҡа үтәүсе Туймазы районына — 2000 һум.

Башҡорт АССР-ы Министрҙәр Совете эргәһендәге юл Управлениеһе юл участкаларын һәм район юл булеге работниктарын бүләкләү өсөн аҡса бүлде.

БАССР Министрҙәр Совете шул ук ваҡытта Өфөнөң 286 номерле юл участкаһына ҡыҙыл мейес йыһазландырыу өсөн 2000 һум аҡса бирергә ҡарар итте.

КОММУНИСТӘР МЕНӘН ПАРТИЯҺЫҘҘАРҘЫҢ СТАЛИНСЕ БЛОГЫ КАНДИДАТТАРЫ

В. М. Молотов, Г. М. Маленков, Л. П. Берия, К. Е. Ворошилов, А. И. Микоян, Н. А. Булганин, Л. М. Каганович, А. А. Андреев, Н. С. Хрущев, А. Н. Косыгин, Н. М. Шверник, М. А. Суслов, П. К. Пономаренко иптәштәр хеҙмәтсәндәр депутаттарының Мәскәү ҡала Советенә депутатлыҡҡа кандидат итеп регистрацияландылар

22 ноябрҙә хеҙмәтсәндәр депутаттарының Мәскәү ҡала Советенә һайлауҙар буйынса күп кенә Округ һайлау комиссиялары депутатлыҡҡа кандидаттарҙы регистрациялау үткәрҙеләр. Округ һайлау комиссияларының ултырыштарында депутатлыҡҡа кандидаттар күрһәткән предприятиеләр, учреждениелар, юғары уҡыу йорттары, общественный ойошмалар коллективтәренең күп һандағы вәкилдәре ҡатнаштылар.

131-се номерле һайлау округы комиссияһының ултырышында Округ комиссияһының председателе: Вячеслав Михайлович Молотов ошо округ буйынса Мәскәү ҡала Советенә депутатлыҡҡа тауышҡа ҡуйылырға ризалығын бирҙе, тип белдерҙе. Округ һайлау комиссияһы СССР Министрҙәр Совете Председателенең урынбаҫары иптәш В. М. Молотовты хеҙмәтсәндәр депутаттарының Мәскәү ҡала Советенә депутатлыҡҡа кандидат итеп регистрациялау тураһында бер тауыштан ҡарар ҡабул итте.

545-се номерле һайлау округы Округ һайлау комиссияһының ултырышы булып үтте. Комиссия председателе: Георгий Максимилианович Маленков ошо округ буйынса Мәскәү Советенә депутатлыҡҡа тауышҡа ҡуйылырға ризалыҡ бирҙе, тип белдерҙе. Округ һайлау комиссияһы ВКП(б) Үҙәк Комитетенең секретаре, СССР Министрҙәр Совете Председателенең урынбаҫары иптәш Г. М. Маленковты Мәскәү ҡала Советенә депутатлыҡҡа кандидат итеп регистрацияларға бер тауыштан ҡарар итте.

СССР Министрҙәр Совете Председателенең урынбаҫары Лаврентий Павлович Берияны Мәскәү ҡала Советенә депутатлыҡҡа кандидат итеп күрһәтеү тураһында тапшырылған материалдарҙы ҡарап һәм тауышҡа ҡуйылырға уның ризалығын алып, Округ һайлау комиссияһы иптәш Л. П. Берияны 1016-сы номерле һайлау округы буйынса Мәскәү ҡала Советенә депутатлыҡҡа кандидат итеп регистрацияланы.

653-сө номерле һайлау округының Округ комиссияһы СССР Министрҙәр Совете Председателенең урынбаҫары Климент Ефремович Ворошиловтың ошо һайлау округы буйынса тауышҡа ҡуйылырға ризалығын алып, иптәш К. Е. Ворошиловты 653-сө номерле һайлау округы буйынса Мәскәү ҡала Советенә депутатлыҡҡа кандидат итеп регистрацияланы.

СССР Министрҙәр Совете Председателенең урынбаҫары Анастас Иванович Микоян 230-сы номерле һайлау округының Округ һайлау комиссияһы тарафынан бер тауыштан Мәскәү ҡала Советенә депутатлыҡҡа кандидат итеп регистрацияланды.

775-се номерле һайлау округы Округ һайлау комиссияһының ултырышы булып үтте. Комиссия председателе: СССР Министрҙәр Совете Председателенең урынбаҫары Николай Александрович Булганин ошо һайлау округы буйынса тауышҡа ҡуйылырға ризалыҡ бирҙе, тип белдерҙе. Округ һайлау комиссияһы ВКП(б) Үҙәк Комитетенең секретаре Михаил Андреевич Суслов Мәскәү ҡала Советенә депутатлыҡҡа кандидат итеп регистрацияланды.

ВКП(б) Үҙәк Комитетенең секретаре Пантелеймон Кондратьевич Пономаренко 833-сө номерле һайлау округы буйынса Мәскәү ҡала Советенә депутатлыҡҡа кандидат итеп регистрацияланды.

(ТАСС).

Урындағы Советтәргә депутатлыҡҡа кандидаттарҙы регистрациялау

Республикабыҙҙа урындағы Советтәргә һайлау кампанияһы көндән-көн киң колас ала бара. Ошо көндәрҙә хеҙмәтсәндәрҙең ҡала һәм ҡалаларҙағы район Советтәренә, шулай уҡ поселка, ауыл Советтәренә депутатлыҡҡа кандидаттар күрһәтеүгә арналған һайлау алды йыйылыштары булып үтте. Ҡала һәм ауыл хеҙмәтсәндәре был йыйылыштарҙа бердәм һәм актив ҡатнашып, коммунистар партияһы һәм бәйек юлбашсыбыҙ иптәш Сталин тирәһенә тығыҙ тупланғанлыктарын демонстрациялаһылар. Депутатлыҡҡа кандидаттар итеп эшселәрҙең, колхоз крәҫтиәндәренең һәм интеллигенцияның иң алдынғы вәкилдәре — халыҡтың ышанысын аҡлай алырлыҡ кешеләр күрһәттеләр.

Хәҙер ҡала һәм ҡалаларҙағы район Советтәренә, поселка һәм ауыл Советтәренә һайлауҙар буйынса Округ һайлау комиссияларында депутатлыҡҡа кандидаттарҙы регистрациялау эше уңышлы рәүештә бара. Республикабыҙҙың башҡалаһы Өфөлә Округ һайлау комиссиялары ҡала Советенә депутатлыҡҡа күрһәтелгән кандидаттарҙың күпселек өлөшөн регистрациялаһылар инде.

Бына электр оборудованиеләре заводы коллективенең алдынғы вәкиле, комсомолка Диляя Шәкир ҡыҙы Мостаева. Йыйнау цехының слесаре иптәш Мостаева үҙенең тырыш хеҙмәте менән завод эшселәре, инженер-техник работниктәре араһында ҙур авторитет яулап алды. Ул көндәлек нормаларын 200—250 процентҡа үтәй һәм тик яҡшы сифатлы продукция ғына бирә. Коллектив, ҙур ышаныс белдереп, уны Өфө ҡала Советенә депутатлыҡҡа кандидат итеп күрһәтте һәм 152-се номерле һайлау округының Округ һайлау комиссияһы иптәш Мостаеваның кандидатураһын регистрацияланы.

Полина Сергеевна Федоровалы Октябрь революцияһы исемендәге судноэар ремонтлау заводында күптәр беләләр. Ябай эшсе итеп кенә түгел, ә бәлки алдынғы эшсе, стахановсы итеп беләләр. Токарь П. С. Федорова ошо йылдың беренсе октябренә тиклем үҙенең биш йыллыҡ заданиеһын 133 процентҡа үтәне. Смена һайын бер ярым-ике норма бирә. Ул заводтың общественный тормошонда активлы ҡатнаша. Судноэар ремонтлау заводының эшселәре, инженер-техник работниктәре һәм хеҙмәткәрҙәре үҙҙәренең алдынғы вәкилдәре итеп Федоровалы ла күрһәттеләр.

191-се номерле округтың Округ һайлау комиссияһы 9-сы номерле башҡорт мәктәбе коллективе тарафынан ҡала Советенә депутатлыҡҡа кандидат итеп күрһәтелгән укытыусы Нәсимә Ғәлишан ҡыҙы Фәтхуллинаның кандидатураһын регистрацияланы.

Анастасия Ивановна Вавилованы ҡала хеҙмәтсәндәренән кемдәр генә белмәй. Уны бөтәһе лә белә. Иптәш Вавилова ҡала Совете һәм уның бүлектәре аппаратында 30 йылдан ашыу эшләй. Фидакәр хеҙмәте өсөн хөкүмәт тарафынан «Почет билдәһе» ордене менән наградланған. Ул Өфө комбинат фабрикаһы коллективынан депутатлыҡҡа кандидат булып тора.

Беҙ ҡала Советенә депутатлыҡҡа регистрацияланған кандидаттар араһында төрлө профессиялы кешеләрҙе күрәбеҙ. Улар араһында медицина институты ассистенты Х. С. Бикмөхәмәтова, Мечников исемендәге институттың ғилми сотрудниге З. М. Басырова, 2-се номерле такта ярыу заводы директоры, Советтар Союзы Геройы С. Д. Пономарев, Өфө тимер юлы проводницаһы, комсомолка Р. Э. Мөхәмәҙъярова, ҡала Совете исполкомы председателе П. И. Канустин, силикаткирбес заводы мастере Ғ. Н. Сөләймәнов иптәштәр һәм башҡалар бар. Улар бөтәһе лә коммунистар менән партияһыҙҙарҙың сталинсе блогы кандидаттары булып торалар.

Өфө ҡала Советенә һайлауҙар буйынса 245-се номерле Округ һайлау комиссияһының ултырышы.

Һүрәттә: ПРЗ коллективенән — Округ һайлау комиссияһының председателе иптәш И. Кузнецов Өфө ҡала Советенә депутатлыҡҡа кандидат итеп иптәш С. Э. Вайнаовты регистрациялау протоколын уҡый. М. Әхмәтьянов фотоһы.

Һайлау участкалары телефонлаштырылды

Мәсетле. (Телефон аша, үҙ хәбәрсебеҙҙән). Районда хеҙмәтсәндәр депутаттарының урындағы Советтәренә һайлауҙарға әҙерлек ҙур ойошҡанлыҡ менән бара. Хеҙмәтсәндәр депутаттарының район Совете исполкомы һайлауҙарға әҙерлектән ойоштороу-техник эштәрен тәьмин итеүгә айырыуса ҙур әһәмиәт бирә.

Район Совете исполкомының ултырышында район связь контораһы алдына һайлау участкаларының бөтәһен дә телефонлаштырыу бурысы ҡуйылғайны. Хәҙер исполкомдың был ҡарарын үтәү мәҡсәтында 19 һайлау участкаһына телефон аппараттары ҡуйылды. Тиҙҙән ҡалған участкалар ҙа телефонлаштырыласаҡ.

Н. Ғәлимов.

Урындағы Советтәргә һайлауҙар хөрмәтенә

Ике участка берләштерелде

Өфө телефон аппараттары заводының өсөнсө номерле цехында үҙҙәренең эштәре менән тығыҙ бәйләнгән ике участка — микротелефон трубкалары һәм шнурҙар етештереү участкалары бар ине. Ике участка ла был тиклем бер төрлө хеҙмәттошлыҡты, үҙҙәренең производство эшмәкәрлектәрен, эскә мәмкинлектәрен айырым планлаштырыуҙы эшләйҙәр ине.

Ошо кенәҙгә микротелефон трубкалары участкаһы мөдире итәкселек итеүсе иптәш Кафарова был ике участканы берләштереү тураһында тәҡдим яһаны. Иптәш Кафарованың тәҡдимен участка коллективтәре хуплап ҡаршыланылар. Шулай уҡ завод администрацияһы ла был ҡарашҡа килмәне. Ике участка — микротелефон трубкалары һәм шнурҙар участкаларын берләштерелделәр һәм уға микротелефон трубкалары участкаһы итеп ҡалырылды. Һөҙөмтәлә, хәҙер бер итәкселек буласаҡ, бөтә эске мәмкинлектәрҙе һәм ресурстарҙы әкиәтерәк иҫәпкә алып һәм дөйөм расланған график буйынса эшләргә мөмкинлек тыуҙы. Хәҙер, әлеккә кеүек, микротелефон трубкалары артыҡ етештерелеп, шнурҙар етешмәҫ, йәки киреһенсә булған хәлдәр бөтөрөлдө.

Был тиклем производство программаһы был бригадалар һәм цех тарафынан үтәлмәй килһә, э хәҙер үткәрелгән сараларҙ һөҙөмтәһенә нәлә срогынан алда артырыуҙы үтәлә башланы. Октябрь планы 110 процентҡа үтәлде.

Бында бөтә эшселәр ҙә, урындағы Советтәргә һайлауҙар хөрмәтенә, станоктарҙы һәм оборудованиеларҙе һаҡлауҙы үҙ ҡуллылыҡтарына алып, уларҙың ремонтарҙа эшләү срогын артабан озайтыу өсөн көрәшәләр.

З. Исмәғилов.

Завод рентабелле эшләй

Өфө лак-буяу заводы бер ниҫә йыллар буйы зыян күреп эшләй ине. Быйыл заводта ҙур ғына ойоштороу-техник саралар үҙгәртелде. Үҫә яңы ассортиментле продукция етештереү планы биреллде.

Завод коллективе был планды октябрь айында уҡ үтәп сыҡты. Ошо ваҡыт эсендә ул үҙенең элекке йылдарҙа күргән 194 мең һумлыҡ зыянын бөтөрә алды. Бынан һуң сап файҙа ла байтаҡ ҡына алынды.

Был уңыштарға өлгөшөү өсөн завод коллективына күп эштәр башҡарырға, фидакәр хеҙмәт итергә тура килде. Эшселәр, инженер-техник работниктәр продукцияның сифатын яҡшыртыу, үҙенә төшөү хаҡын кимәтеү, хеҙмәт етештереүсәнлеген күтәреү буйынса ҙур уңыштарға өлгөштеләр. Үҙган бер ай эсендә генә бында 112,5 мең һумлыҡ накопление бирелде.

Бөгөнгө көндәрҙә «Молния» заводы эшселәренең башланғысына эйәреп, заводтың эшселәре, бригадирҙәре, цех начальниктәре оборудованиеларҙе үҙҙәренә социалистик һаҡлауға алдылар. Ҡыҫҡа ваҡыт эсендә генә коллектив үҙ көсө менән завод оборудованиеларенә, электркөс хуҙалығына капиталь ремонт үҙгәртеүҙәре, бүн көнө яңы оборудованиеларҙе хәрәкәткә ебәреле.

Инженер Ковалев методын индереү өҫтөндә эшләп, заводтың техник совете яңы төр лак уйлап сығарыуҙы ойоштороно. Шулай уҡ ул муфель мейеген төҙәп, уны эксплуатацияға тапшырыу менән дә етәкселек итте. Был мейес хәҙер инде оптактарҙы етештереү һәм инде буяуҙы етештереүгә ҙур баҫа булып тора.

Хәҙер завод коллективе яңы йыл иҫәбенә эшләй.

И. Ғәмәров.

Һауыт-һабалар яңы төр материал ярҙамында етештерелә

Хәҙерге көнгә тиклем Башҡортостан промкооперацияларе системаһында бәҫһыҡ һауыт-һабалар эшләгәнә, уларҙы ялтыратыу өсөн эфинит материал — ҡурғаш йәки ҡурғаш сүрене ҡулланылғайне. Ә уларҙың буяуы планы үтәлешенә ҡамасаулыҡ яһай.

Стәрлетамаҡ ҡалаһындағы «Строитель» артеленә ҡайтарылған мастерҙар күренәһе был һауыт-һабаларҙы ялтыратыу өсөн материалды ҡурғаштыҡ, ин яҡшы компонентҡарҙы эҙләүҙе бурыҫлы күйҙылар. Был бурыҫты тормошҡа ашырыуҙы тәжрибәле мастер иптәш Шәеи үҙ өҫтөнә алды.

Мастер Шәеи, бура тоҙона 45 процент онталған быяла һәм 10 процент кварц ҡомо ҡатнаштырып һәм уға аҙ ғына ҡыҙыл балсыҡ өҫтәп, ялтыратҡыс материал эҙерләне. Был яңы материал менән ул һынау үткәрҙе. Һынау уңышлы булды һәм юғары сифатлы художестволы һауыт-һабалар эҙерләү юлы табылды.

Хәҙер «Башреспромсоюз» системаһындағы артелдәр быйыл һауыт-һабаларҙы етештерә башланылар ҙа инде.

АГИТАТОРҘАРҒА ЯРҘАМҒА

Совет социалистик демократия — яңы, юғары типтағы демократия

Бөйөк илебеҙҙә хеҙмәткәнәр депутаттарының урынлағы Советтәренә һайлауҙарға әҙерлек кәң йәйелдерелде. Совет халҡы был һайлауҙарҙы ҙағына тиклем кинәйтелгән социалистик демократизм шарттарында, донъяла ин демократик Сталинсе Конституция нигеҙендә үткәрәсәк.

Һайлауҙарға әҙерлек айҡанлы барлыҡҡа килгән юғары политик һәм производство күтәрелеше совет халҡының маораль-политик берҙәмлеге, социалистик демократизмдың бөйөк көсө, уның буржуаз демократияға ҡарағанда ғәйәт ҙур өҫтөнлөгө тураһында һөйләй.

* * *

В. И. Ленин, илдән буржуаз демократизмдың ҡаршы булған асылын фаш итеп, совет социалистик демократия — ул демократизмдың яңы, юғары тибы булып тора, тип шаңҡырлырлыҡ итеп күрһәтте. Ул буржуаз һәм пролетар демократия тураһындағы мәсьәләгә тулы анализ бирҙе, Каутскийҙең һәм башҡа «социалистәрҙең» «саф» демократия тип йөрөтелгән һәмә тураһындағы ялған һөйләнеүҙәренән бер ни ҙә ҡалдырманы. «... Демократик республика, учредительный собрание, йәғни халыҡ һайлауҙары һәм башҡа шундайҙар һәмәлдә буржуазия диктатураһы ул,—тине Ленин, — һәм хеҙмәттә капитал ҡоллоғонан азат итеү өсөн был диктатураны пролетариат диктатураһы менән алмаштырыуҙан башҡа юл юҡ. Пролетариат диктатураһы ғына кешелек донъяһын капитал изеүенән, буржуаз демократизмдың, бәйҙә өсөн булған демократизмдың ялғанлығынан, фальшынан, әммә йәйәлтәнән азат итә ала, ярлылар өсөн булған демократизмды урынлаштыра ала, йәғни эшселәргә һәм ярлы крәстиәндәргә демократия рәхәтлектәренән фактик файҙаланыу мөмкинлеген бирә ала, ә хәҙерге ваҡытта (хатта ин демократик — буржуаз республика мәленә лә) демократизмдың был рәхәтлектәренән фактик алғанда хеҙмәтсәндәрҙең ғәйәт ҙур күпселеге файҙалана алмай» (В. И. Ленин. Әҫәрҙәр, 3-сө баҫма, XXIII том, 441—442-сө биттәр).

Буржуаз публицистар һәм буржуазияның социал-демократик лакәйҙәре уның матурлыҡтарын мактарға яратҡан буржуаз демократизмдың ялғанлығын В. И. Ленин ентекләп тын асылыҡ менән асып бирҙе. Германиялағы һәм Австриялағы демократик тәртиптәре мактауҙы Каутскийға, Шейдеманға, Реннерға һәм башҡа «социалистәргә» ҡуйып биреп, В. И. Ленин былай тип яҙҙы: «Немец «демократик» (буржуаз-демократик) республикаһындағы «хәҙерге «йыйылыштар һәм матбуғат азатлығы» ялған һәм пыче йәшәлек ул, сөнки әмәлдә был байҙар өсөн прессаны һатып алыу һәм үҙҙәренә бүйһондороу азатлығы, халҡты буржуаз газеталар ялғанлауының спецхәбәр менән иҫертеүгә, байҙар азатлығы, помещиктар йорттарын, ин яҡшы биналарҙы үҙ «милкенә» тотоуға һәм башҡа шундайҙарға байҙар азатлығы ул» (шунда уҡ, 242-сө бит).

«Көнбайыш демократия» тип йөрөтелгән хәҙерге заман демократизмының ысын йөҙөн Ленинлең был һүҙҙәре ниндәй кеҫ менән фаш ителәр! Улар хәҙерге Америка «демократизмының», рәсүлдәй америкалылары тилмерткән, уларҙы Советтәргә ҡаршы үтәнән-үтә ялған пропаганда менән, СССР-ға ҡаршы яңы һуғыш пропагандаһы менән ағыулауға Уолл-стрит хуҡаларына «азатлыҡ» биреүсе был «демократизмдың» ҡашына түгел, ә күҙенә һуғалар.

В. И. Ленин һәм И. В. Сталин буржуаз демократия тураһындағы ялған фальшҡа ҡаршы хеҙмәт кешеһенә азатлыҡты һәм хоҡуҡты ғәмәлдә тәьмин итеүсе социалистик демократия тураһындағы хәҡиҡәтте күрһәттеләр.

В. И. Ленин һәм И. В. Сталин, эксплуататорҙарҙың государстволарына ҡарағанда Совет государствоһының төрөн принципиаль айырмаһын асып, совет республикаһы — халҡтың күпселеге өсөн, эшселәр синыфы һәм бөтә хеҙмәтсәнәр өсөн ысыл демократик государство, буржуазияға ҡаршы — ысыл диктатор государство ул, тип һығым эҫтәнә алғандар.

СССР-ҙа эксплуататор синыфтар бөтөрөлгәс һәм яңы Сталинсе Конституцияны ҡабул ителгәс, йәшерен тауыш биреү юлы менән тормошҡа ашырыла торған дейһәм, тик һәм тура һайлау хоҡуҡы инҡарелә. Ҙурлығына тиклем кинәйтелгән совет социалистик демократизмы урынлаштырылды.

Совет государствоһы демократизмының яңы, юғары типҡа тошкил итә, ысығыҡмындан халыҡ государствоһы булып тора. Ниҙең халҡыҡ демократик хоҡуҡтар менән фактик солғап алыуы яғынан буржуаз демократия государстволарын уҙ бик алыҫҡа артҡа ҡалдыра. СССР-ҙа һайлау хоҡуҡы нисек бөтә халҡҡа бирелгән. Аҡылдан язған һәм суд хөкөмө менән һайлау хоҡуҡынан махрум ителгән кешеләр генә был исәпкә инмәйҙәр.

Шуның менән бергә совет социалистик демократизмы общество тормошонон бөтә өлкәләренә үҙенең үтә киңәйеп тарҡалған принципиаль айырмаһын асып, совет республикаһы — халҡтың күпселеге өсөн, эшселәр синыфы һәм бөтә хеҙмәтсәнәр өсөн ысыл демократик государство, буржуазияға ҡаршы — ысыл диктатор государство ул, тип һығым эҫтәнә алалар.

СССР-ҙа эксплуататор синыфтар юҡ. Ҡалған ҡайһы бер ҡалдыҡ ғаиләләр ҙә, ҡағиҙә булараҡ, үҙҙәренең паразит хәлдәрен юғалтҡандар һәм хеҙмәткәр халыҡ менән ҡушылып, социалистик йәмғиәттең тигеҙ хоҡуҡлы ағзаларына әүерелгәндәр. Шуға күрә СССР-ҙа демократизмдың ҡулланылыу өлкәһе ентекләп ҡарағанда, буржуаз демократизмдың ҡулланылыу өлкәһенән ҙурыраҡ.

Буржуаз демократия, ғәҙәттә, милләттәр тигеҙлеген иғлан итә, ләкин ғәмәлдә милләттәр араһында тигеҙһеҙлекте, милли изеүҙе, милли дошманлыҡты һәм милли ҡорамсаҡлыҡты ҡалдыра. Ә СССР-ҙа милли изеүҙе, милли дошманлыҡты һәм милли ҡорамсаҡлыҡты ҡалдырыу, милләттәр араһында дуҫлыҡ һәм ҡәрҙәшлек принциптарын нығытыу буйынса ҙур эш башҡарылды. Ленин—Сталин партияһы милләттәр араһында дуҫлыҡ һәм ҡәрҙәшлек принциптарын нығытыу өсөн көрәштә ҙур ҡаршылыҡтарҙы еңеп сығырға мәжбүр булды. Милләттәр араһында дуҫлыҡ һәм ҡәрҙәшлек принциптарын нығытыу өсөн көрәш Ленин—Сталин партияһының ҙур ҡаҙаныштарының береһе булып тора.

Милләтсе буржуаз конституцияларға ҡапма-ҡаршы рәүештә Сталинсе Конституция бөтә милләттәрҙең һәм расаларҙың тулы тигелеге принцибын раҫлай. Ишетәбеҙ, Сталин, беҙҙең Конституциябыҙҙың әҙмәүәлекле һәм ҙағына тиклем тотанаҡлы демократизмы менән характерлап, былай тине: «Һәр бер гражданиндың обществолағы хәлен уның милкәт хәле, ниндәй милләттән булыуы, нисек, хеҙмәттәге хәле билдәләмәй, ә үҙенең булдыҡлылыҡтары һәм үҙенең хеҙмәте билдәләй». (И. В. Сталин. Ленинизм мәсьәләләре. 11-сө баҫма, 517-сө бит). Социалистик демократизм, ҡатын-ҡыҙға ирҙәр менән тин хоҡуҡ биреп һәм уны фактик тормошҡа ашырып, обществола ҡатын-ҡыҙҙарҙы коллоктан ҡотҡара. Совет демократизмы, халыҡ массаларының политик активлығын, политик һәм производство активлығын үҫтереп бөтә яҡтан ярҙам итеп, совет обществоһының коммунизмға табан хәрәкәтен тиҙләтеүсе көүәтле көс булып тора.

Совет общество һәм государство ҡоролошон өнөлмәҫ көсө — мәҫәткә юнәлтелгә һәм планлы рәүештә социализм төҙөүсе массаларҙың тап бына ошо әҙлекһеҙ үҫә барған политик активлығында һәм активлегенә тора ла инде.

* * *

В. И. Ленинден һәм И. В. Сталинден социалистик демократизмды үҫтереү мәсьәләләренә ҙур әһәмиәт биреүҙәре обществоның үҫеш законҙарын тәрән белеүгә нигеҙләнә. Тарихи материализм, обществоның үҫеш тарихе — материаль байлыҡтарҙы етештереүселәрҙең үҙҙәренең тарихе, етештереү процесының тәп көсө булған халыҡ массаларының тарихе ул, тип әйрәте. Коммунистик общество милләттәрҙең кешелеҙлек әйҙәүсе, ирҙәм һәм активлығын үҫтереп, уларҙың булдыҡлылыҡтарын тулы тормошҡа ашырыла. Коммунизм производствоның көүәтле үҫеүе, культураның әйбәтләнеүе муллығын булдырыу, кешелеҙҙең хеҙмәткә мөнәсәбәттәренең үҙгәреүе, ҡала менән ауыл араһындағы, физик хеҙмәт менән аҡыл хеҙмәте араһындағы ҡапма-ҡаршылыҡтарҙың бөтөрөлеүе һәм кешелеҙҙең бөтә яҡлап үҫеүе менән характерлана. Пролетариатты һәм хеҙмәтсән массаларҙы эксплуатациялаусы, уларҙы политик хоҡуҡһыҙлыҡ һәм культураһыҙлыҡ хәленә тотоусы капитализм менән коммунизм араһында күҙгә осоро бар. Был күҙгә осоро тарихи процесстың төп хәрәкәт иттереүсе көсөнән — эшселәр синыфының, хеҙмәтсән массаларҙың көүәтле политик һәм культура-техник күтәрелеше осоро булырға тейеш. Ул туранан-тура етештереүсе булған массаларҙың ижади активлығынан, Европа илдәренең буржуазияһы ла буржуаз «азатлыҡтарҙың» ҡалдыҡтарын ҡыйратҡан һәм фашизмдың урынлаштырған. Коммунизмға ҡаршы көрәш флагы аҫтында советтарға ҡаршы яңы һуғыш әҙерләнә. Уолл-стрит хуҡалары, Корея ерендәге интервенцияны йәйелдереп, Америка «демократизмының» йыртҡыс йөҙөн бөтә донъяға күрһәттеләр.

Буржуаз демократизмдың төп социаль мәсьәләләрҙе — хеҙмәтсән кешенең хоҡуҡтары, милләттәрҙең тигеҙлеге, ирҙәр менән ҡатын-ҡыҙҙарҙың тигеҙлеге тураһындағы һәм башҡа мәсьәләләрҙе хәл итеүгә булдыҡһыҙлығын тормош бик асыҡ рәүештә күрһәтә. Фактлар буржуаз демократизмдың үҫеүе фашизмгә алып килә икәнлекте күрһәтәләр.

* * *

Большевиктар партияһы тарафынан етәкселек ителгән беҙҙең государствобыҙ, совет социалистик демократизмды тағы-лышһыҙ үҫтереп барып, үҙенең үҫешендә грандиоз уңыштарға өлгөште.

Донъяларҙы ваҡиғаларҙың бөтә барышына Советтәр Союзының йоғонтоһо гигант дәрәжәлә үҫте. СССР, фашистик Германияны һәм империалистик Японияны тар-мар итеп, империализмға ҡаршы булған демократик лагерҙы етәкселекте үҙ ҡулына алды. Ул тыныслыҡты нығытыу, прогресс, демократия һәм социализм юлынан хәрәкәт итеү менән ҡыҙыҡһынған бөтә прогрессив көстәрҙе үҙенә тартыусы үҙәк булып әүерелде. Гитлерсе Германияны һәм империалистик Японияны СССР-ҙың бөтә донъя күләмендә тарихи әһәмиәткә эйә булған енеүе һөҙөмтәһендә Үҙәк һәм Көньяҡ-Көнсығыш Европаның күп кенә илдәре капитализм системаһынан тешеп ҡалдылар, уларҙың халыҡтары социалистик үҫеш юлына баҫтылар. Бөйөк Ҡытай халҡы эске контрреволюцияны һәм Америка интервенттәрен еңеүгә өлгөшөп, үҙенең халыҡ республикаһын төҙөнө.

Совет ҡалҡының, тыныс, ижади хеҙмәткә беҙҙең социалистик Тыуған илебеҙҙең көүәтен тәйпылыштыҡһыҙ күсәйтә, халыҡ-ара тормошта уның авторитетен һәм йоғонтоһон күтәрә. Советтар Союзы бөтә донъяла тыныслыҡтың терәге булып тора.

Совет социалистик демократизмының көүәтле көсө коммунизмдың материаль-техник базаһын булдырыуҙа һәм совет кешеләрен коммунистик тәрбиәләүгә байлан-ған ин ҡатмарлы бурыстарҙы уңышлы хәл итеүҙә совет государствоһына ярҙам итә.

Хеҙмәтсәнәр депутаттарының урынлағы Советтәренә будасаҡ һайлауҙар СССР халҡының тағынмаҫ берҙәмлеген, уларҙың Ленин—Сталин партияһы тирәһенә тупланғанлығын, коммунизмдың бәйек идеяһы өсөн көрәшкә ҡаҙырғандарын күрһәтәсәк.

В. Николаев.

Япония менән тыныслыҡ договоры тураһындағы мәсьәләгә карата

Ошо йылдың 26 октябрендә Нью-Йоркта АҠШ государство департаментенең советниге Даллес әфәнде СССР-ҙың Именсоле Советындағе вәкиле Я. А. Маликҡа Япония менән тыныслыҡ договоры тураһындағы мәсьәлә буйынса АҠШ хөкүмәтенең түбәндәге йөкмәткеле меморандумын тапшырҙы:

«Япония менән һуғыш хәлендә булыуҙы бөтөрөү өсөн АҠШ хөкүмәтенең фекере буйынса ниндәй договорҙың ярашлы булыуы тураһында түбәндә ҡыҫҡаса әйтеп биргәйнек. Шул уҡ ваҡытта, был биргәйнек ҡәтғи түгел, ул һынау өсөн генә әҙәл һәм төлә ниндәй киләсәк проект детальдәренең йәки формулировкаһының йөкмәткеһенә ҡарата АҠШ хөкүмәтен мәжбүр итмәйәсәк, тип билдәләнә. Был проектты әйҙәнеү үҙгәрешлеге тыуғас та, уны артабан эшләү һәм беренсе ҡарашта асыҡ булып күренмәгән төлә ниндәй пунктҙарҙы асыҡлау маҡсатын тоткан күп кенә официаль булмаған һөйләшеүҙәр буласаҡ, тип уйланыла.

Ҡушма Штаттар Япония менән шундай договорҙы тәҡдим итәләр, был договор һуғыш хәлендә булыуҙы бөтөрөргә, Япония суверенитетен аҙаҡҡа баҫтырырға һәм Японияны тиң хоҡуҡлы государство сифатында ирекле халыҡтар обществоһына ҡайтарырға тейеш. Конкрет мәсьәләләргә килгәндә, договор түбәндәге принциптәрҙе сағылдырасаҡ:

1. Ҡатнашыусылар. Япония менән һуғыш хәлендә булған, тәҡдим ителгән нигеҙҙә һәм килешеүе мөмкин булған нигеҙҙә тыныслыҡ договорын төҙөргә әҙер булған төлә ниндәй йәки бөтә милләттәр.

2. Берләшкән Милләттәр Ойошмаһы. Япония өсөн членлек күҙҙә тотоласаҡ.

3. Территория. Япония (а) Кореяның бойондороҡһоҙлоғон таный; (в) Рюкю һәм Бонин утрауҙарына БМО-ның опекаһына власҡа ҡарата итеүсе сифатында АҠШ менән килешәсәк һәм (с) Формоза, Пескадор утрауҙары, Көньяҡ Сахалин һәм Курил утрауҙары статусына ҡарата Ҡушма Королевство, СССР, Ҡытай һәм АҠШ-тың киләсәк ҡарарын ҡабул итәсәк. Договор ҙә өсөнсө нигеҙ ваҡыттан алып бер йыл эсендә бер ниндәй ҙә ҡарар ҡабул ителмәгән ваҡиғала — мәсьәләне Генераль-ный Ассамблея хәл итәсәк. Ҡытайҙағы махсус хоҡуҡтарҙан һәм интерестарҙан баш тартыу тураһында иғлан ителәсәк.

4. Именселек. Эффектлө яуаплылыҡты Берләшкән Милләттәр Ойошмаһының үҙ өҫтөнә алыуы көүәк, именселекте тәьмин итеү буйынса ҡәнәғәтләнерлек альтернатив саралар ҡабул иткәнгә тиклем Япония районында халыҡ-ара тыныслыҡты һәм именселекте яҡлау өсөн Япония органдарының һәм Америка ғәскәрҙәренең, шулай уҡ һәм башҡа ғәскәрҙәренең бергәлән яуаплы булыуҙарының дауам иттереләсәген договор күҙҙә тотасаҡ.

5. Политик һәм сауҙа хәле. Япония наркотиктар һәм балыҡ тотоу тураһында күп яҡлы договорҙарға ҡушылырға риза буласаҡ. Һуғышҡа тиклемге ике яҡлы договорҙар үҙ-ара килешеү буйынса яңыртыла аласаҡтар. Яңы сауҙа договорҙарын төҙөгәнгә тиклем Япония, нормаль айырымлыҡтан башҡа, ин ҙур уңайлыҡ режимен бирәсәк.

6. Дәғүәләр. 1945 йылдың 2 сентябренә тиклем булған һуғыш актыларынан сығыусы бөтә дәғүәләрҙән договорға ҡатнашыусыларҙың бөтәһе лә баш тартасаҡтар. Ләкин (а) Союзный державалар, ҡағиҙә рәүешендә, үҙ территорияларындағы Япония милкен үҙҙәренә ҡалдырасаҡтар һәм (в) Япония союзный милкте кире ҡайтарасаҡ, йәки уны һатланған килеш ҡайтарырға мөмкинлек булмаған ваҡытта, килешеү буйынса билдәләнәсәк хаҡтың юғалған процентен компенсациялау өсөн кенә ҡаҡса бирәсәк.

7. Бахәстәр. Дәғүәләр буйынса бахәстәр махсус нейтраль трибунал тарафынан йәки һалынасаҡтар. Был трибуналды Халыҡ-ара суд председателе тәғәйен итәсәк.

Башҡа бахәстәр йәки дипломатик юл менән, йәки Халыҡ-ара суд менән йәки һалыныуға тапшырыласаҡтар».

20 ноябрҙә Я. А. Малик Совет Хөкүмәтенең ҡушыуы буйынса Даллес әфәндегә түбәндәге йөкмәткеле эҙәрлек записканы тапшырҙы:

„Иҫтәлек запискаһы

Ошо йылдың 26 октябрендә Даллес әфәнде Я. А. Малик менән беседа ваҡытында Япония менән тыныслыҡ договоры тураһындағы мәсьәлә буйынса меморандум тапшырҙы. Был меморандумда, Япония менән һуғыш хәлендә булыуҙы бөтөрөү өсөн, АҠШ хөкүмәтенең фекере буйынса, ниндәй договорҙың ярашлы булыуы тураһында тыҫҫаса әйтеп биргәйнек. Шул уҡ ваҡытта, был биргәйнек ҡәтғи түгел, ул һынау өсөн генә әҙәл һәм төлә ниндәй киләсәк проект детальдәренең йәки формулировкаһының йөкмәткеһенә ҡарата АҠШ хөкүмәтен мәжбүр итмәйәсәк, тип билдәләнә. Был проектты әйҙәнеү үҙгәрешлеге тыуғас та, уны артабан эшләү һәм беренсе ҡарашта асыҡ булып күренмәгән төлә ниндәй пунктҙарҙы асыҡлау маҡсатын тоткан күп кенә официаль булмаған һөйләшеүҙәр буласаҡ, тип уйланыла.

Ҡушма Штаттар Япония менән шундай договорҙы тәҡдим итәләр, был договор һуғыш хәлендә булыуҙы бөтөрөргә, Япония суверенитетен аҙаҡҡа баҫтырырға һәм Японияны тиң хоҡуҡлы государство сифатында ирекле халыҡтар обществоһына ҡайтарырға тейеш. Конкрет мәсьәләләргә килгәндә, договор түбәндәге принциптәрҙе сағылдырасаҡ:

1. Ҡатнашыусылар. Япония менән һуғыш хәлендә булған, тәҡдим ителгән нигеҙҙә һәм килешеүе мөмкин булған нигеҙҙә тыныслыҡ договорын төҙөргә әҙер булған төлә ниндәй йәки бөтә милләттәр.

2. Берләшкән Милләттәр Ойошмаһы. Япония өсөн членлек күҙҙә тотоласаҡ.

3. Территория. Япония (а) Кореяның бойондороҡһоҙлоғон таный; (в) Рюкю һәм Бонин утрауҙарына БМО-ның опекаһына власҡа ҡарата итеүсе сифатында АҠШ менән килешәсәк һәм (с) Формоза, Пескадор утрауҙары, Көньяҡ Сахалин һәм Курил утрауҙары статусына ҡарата Ҡушма Королевство, СССР, Ҡытай һәм АҠШ-тың киләсәк ҡарарын ҡабул итәсәк. Договор ҙә өсөнсө нигеҙ ваҡыттан алып бер йыл эсендә бер ниндәй ҙә ҡарар ҡабул ителмәгән ваҡиғала — мәсьәләне Генеральный Ассамблея хәл итәсәк. Ҡытайҙағы махсус хоҡуҡтарҙан һәм интерестарҙан баш тартыу тураһында иғлан ителәсәк.

4. Именселек. Эффектлө яуаплылыҡты Берләшкән Милләттәр Ойошмаһының үҙ өҫтөнә алыуы көүәк, именселекте тәьмин итеү буйынса ҡәнәғәтләнерлек альтернатив саралар ҡабул иткәнгә тиклем Япония районында халыҡ-ара тыныслыҡты һәм именселекте яҡлау өсөн Япония органдарының һәм Америка ғәскәрҙәренең, шулай уҡ һәм башҡа ғәскәрҙәренең бергәлән яуаплы булыуҙарының дауам иттереләсәген договор күҙҙә тотасаҡ.

5. Политик һәм сауҙа хәле. Япония наркотиктар һәм балыҡ тотоу тураһында күп яҡлы договорҙарға ҡушылырға риза буласаҡ. Һуғышҡа тиклемге ике яҡлы договорҙар үҙ-ара килешеү буйынса яңыртыла аласаҡтар. Яңы сауҙа договорҙарын төҙөгәнгә тиклем Япония, нормаль айырымлыҡтан башҡа, ин ҙур уңайлыҡ режимен бирәсәк.

6. Дәғүәләр. 1945 йылдың 2 сентябренә тиклем булған һуғыш актыларынан сығыусы бөтә дәғүәләрҙән договорға ҡатнашыусыларҙың бөтәһе лә баш тартасаҡтар. Ләкин (а) Союзный державалар, ҡағиҙә рәүешендә, үҙ территорияларындағы Япония милкен үҙҙәренә ҡалдырасаҡтар һәм (в) Япония союзный милкте кире ҡайтарасаҡ, йәки уны һатланған килеш ҡайтарырға мөмкинлек булмаған ваҡытта, килешеү буйынса билдәләнәсәк хаҡтың юғалған процентен компенсациялау өсөн кенә ҡаҡса бирәсәк.

7. Бахәстәр. Дәғүәләр буйынса бахәстәр махсус нейтраль трибунал тарафынан йәки һалынасаҡтар. Был трибуналды Халыҡ-ара суд председателе тәғәйен итәсәк.

Башҡа бахәстәр йәки дипломатик юл менән, йәки Халыҡ-ара суд менән йәки һалыныуға тапшырыласаҡтар».

20 ноябрҙә Я. А. Малик Совет Хөкүмәтенең ҡушыуы буйынса Даллес әфәндегә түбәндәге йөкмәткеле эҙәрлек записканы тапшырҙы:

„Иҫтәлек запискаһы

Ошо йылдың 26 октябрендә Даллес әфәнде Я. А. Малик менән беседа ваҡытында Япония менән тыныслыҡ договоры тураһындағы мәсьәлә буйынса меморандум тапшырҙы. Был меморандумда, Япония менән һуғыш хәлендә булыуҙы бөтөрөү өсөн, АҠШ хөкүмәтенең фекере буйынса, ниндәй договорҙың ярашлы булыуы тураһында тыҫҫаса әйтеп биргәйнек. Шул уҡ ваҡытта, был биргәйнек ҡәтғи түгел, ул һынау өсөн генә әҙәл һәм төлә ниндәй киләсәк проект детальдәренең йәки формулировкаһының йөкмәткеһенә ҡарата АҠШ хөкүмәтен мәжбүр итмәйәсәк, тип билдәләнә. Был проектты әйҙәнеү үҙгәрешлеге тыуғас та, уны артабан эшләү һәм беренсе ҡарашта асыҡ булып күренмәгән төлә ниндәй пунктҙарҙы асыҡлау маҡсатын тоткан күп кенә официаль булмаған һөйләшеүҙәр буласаҡ, тип уйланыла.

1. Билдәле булыуынса, 1942 йылдың 1 гинуарында Вашингтонда Берләшкән Милләттәр декларацияһына ҡул ҡуйған Америка Ҡушма Штаттары, Великобритания, Ҡытай һәм СССР һәм башҡа күп кенә государстволар дошман государстволар менән сепаратик договор төҙәмәҫкә йөкләмә алғайнылар.

Юғарыла күрһәтелгән йөкләмә булыу айҡанлы, һәйбә бер аңлатманы алыу яҡшы булыр ине, Япония менән тыныслыҡ договорын Япония өсөн капитуляция шарттарына ҡул ҡуйған АҠШ, Великобритания, Ҡытай һәм СССР, шулай уҡ Японияға ҡаршы һуғышта активлығын күрһәткән төлә ниндәй ил ҡатнашлығында төҙөү күҙҙә тотолама, йәки юғарыла әйтелгән державаларҙың тик һәйбә берҙәренең генә ҡатнашлығында Япония менән сепаратик тыныслыҡ договорын төҙөү мөмкинлегенә юл ҡуйыламы.

2. 1943 йылдың 1 декабрендә АҠШ, Великобритания һәм Ҡытай тарафынан ҡул ҡуйылған Каир декларацияһы һәм 1945 йылдың 26 июлендә ошо уҡ илдәр, шулай уҡ Советтар Союзы тарафынан ҡул ҡуйылған Потсдам декларацияһы менән Формозаны һәм Пескадор утрауҙарын Ҡытайға ҡайтарып биреү тураһындағы мәсьәлә хәл ителгәйне. Шулай уҡ 1945 йылдың 11 февралендә АҠШ, Великобритания һәм СССР тарафынан ҡул ҡуйылған Ялта килешеүе менән Сахалин утрауының көньяҡ өлөшөн уның тирәһендәге утрауҙар менән Советтар Союзына ҡайтарып биреү һәм Курил утрауҙарын Советтар Союзына биреү тураһындағы мәсьәлә хәл ителгәйне.

Күрһәтелгән килешеүҙәр булыу айҡанлы Формоза, Пескадор утрауҙарының, Көньяҡ Сахалин һәм Курил утрауҙарының статусына ҡарата мәсьәләне АҠШ, Великобритания, Ҡытай һәм СССР-ҙың ниһаи ҡарар итеүенә, күрһәтелгән государстволар бер йыл эсендә килешеүгә өлгәшмәгән ваҡиғала — Берләшкән Милләттәр Ойошмаһының Генераль-ный Ассамблеяһының ҡарар итеүенә тапшырыу тураһында меморандумда булған тәҡдимде нисек аңларға кәрәк.

3. Ҡайһы бер декларацияһында ла, Потсдам декларацияһында ла, Рюкю һәм Бонин утрауҙары Япония суверенитетенән алынырға тейештәр, тип әйтелмәй. Шуға уҡ ваҡытта был декларацияларға ҡул ҡуйған государстволар, «территориаль экспансияға ҡарата беҙҙең бер ниндәй ҙә үйҙарыбыҙ юҡ» тип белдерҙеләр.

Был айҡанлы түбәндәге һорау килеп тыуа, — Рюкю һәм Бонин утрауҙарын, Ҡушма Штаттар власҡа ярҙа итеүсе сифатында, Берләшкән Милләттәр Ойошмаһының опекаһына тапшырыу тураһында меморандумда булған тәҡдим нәмәгә нигеҙләнә.

4. Бөтәһенә лә билдәле, тыныслыҡ договорын төҙөгәндән һуң Япониялә оккупацион ғәскәрҙәрҙең ҡалыу йәки ҡалмауына Япония халҡы ҙур ҡыҙыҡһыныу күрһәтә. Бынан тыш, Потсдам декларацияһында (12-сө пункт), оккупацион ғәскәрҙәр Японияһан сығарыласаҡтар, тип күҙҙә тотолама.

5. 1947 йылдың 19 июлендә Аҙыҡ Консығыш Комиссияһында ҡаралған булған государстволар араһында Америка Ҡушма Штаттарының инициативаһы менән ҡабул ителеп киленелгән ҡарар, Японияның армияһы, хәрби-диңгеҙ флоты һәм хәрби-һауа кистәре булмаҫаҡ, тип күҙҙә тота. Шул уҡ ваҡытта Япония районында именселекҡа ҡарата АҠШ позицияһын күрһәтеүсе меморандумда, «Япония районында халыҡ-ара тыныслыҡты һәм именселекте яҡлау өсөн Япония органдарының һәм Америка ғәскәрҙәренең, ихтимал, һәм башҡа ғәскәрҙәрҙең бергәлән яуаплы булыуҙары» тураһында әйтелә.

Япония районында халыҡ-ара тыныслыҡты һәм именселекте яҡлау өсөн юғарыла күрһәтелгән «бергәлән яуаплы булыу тураһында» меморандумда әйтелеү айҡанлы Совет Хөкүмәте түбәндәге ике һорау буйынса аңлатма алырға теләй:

Беренсенән, әйтелгән «бергәлән яуаплы булыуҙа» Япония ҡорамлы кистәрен, йәғни Япония армияһын, Япония хәрби-диңгеҙ флотын һәм Япония хәрби-һауа кистәрен, шулай уҡ Японияның тейешле генераль-ный штабтарын төҙөү күҙҙә тотоламы.

Икенсенән, әйтелгән «бергәлән яуаплы булыу» Япония менән тыныслыҡ договоры төҙөгәндән һуң да Япония территорияһында Американың хәрби-диңгеҙ һәм хәрби-һауа базаларының һаҡланыуы ҡалыуын аңлатамы.

6. Япония халҡына үҙенең тыныс икономикаһын ирекле үҫтереү мөмкинлеген тәьмин итеү кәрәклеге тураһында меморандумда бер нәмә лә әйтелмәй.

Совет Хөкүмәте аңлатма алырға теләй.

Япониянын тыныс икономикаһын үҫтереүҙә булған бөтә сикләүҙәрҙе юҡҡа сығарыуы һәм сырые ресурстарына инерға Японияға рөхсәт биреүҙе, шулай уҡ тыныс сауҙала уның тин хоҡуҡлы булыу ҡатнашыуын күҙҙә тотоусы положениеләрҙе договорға индереү күҙҙә тотоламы.

* * *

Үҙенән-үҙе билдәле, Япония менән тыныслыҡ договоры тураһындағы мәсьәлә менән Ҡытай айырыуса ҡыҙыҡһына, сөнки ул тап бына бер ниса йыллар буйына япон милитаристәренең агрессиһына дусар ителде. Совет Хөкүмәте шуны белергә теләй, был мәсьәлә буйынса Ҡытай халыҡ республикаһы Хөкүмәтенең фекер ҡарашын белеү өсөн нәмә эшләнә.

Үҙенән-үҙе билдәле, АҠШ меморандумына ҡарата башҡа государстволарҙың позицияһы билдәле булғас, ихтимал, теге йәки был мәсьәләләр буйынса аңлатмалар талап ителеүе мөмкин».

Даллес әфәнде, иҫтәлек записканы ҡуйылған һорауҙарға яҙма яуап биреләсәк, тип белдерҙе.

(ТАСС).

Профсоюз тормошо

Хеҙмәтсәндәрҙең көн-күрештәрен яҡшыртыу өсөн көрәш — профсоюз ойошмаларының мөһим бурысы

Большевиктар партияһы, Совет хөкүмәте һәм профсоюздар халҡтың тормош шарттарын яҡшыртыу, уның үҫә барған культура-тормош талаптарын үтәү тураһында даими ҡайғырталар.

Өфө Ленин ордены нефть эшкәртеү заводы эшселәренең, инженер-техник работниктәренең һәм хеҙмәткәрҙәренең торлаҡ һәм культура-тормош шарттары йыландың яҡшыра. 1950 йылдың 10 айы эсендә 2150 квадрат метр торлаҡ майҙаны эксплуатацияға тапшырылды. Заводтың кадровый эшселәренән, инженер-техник работниктәренән һәм хеҙмәткәрҙәренән 130-ҙан артыҡ семья һәр менән йылытыла торған, водопроводлы һәм канализациялы квартираларға күсеп сыҡтылар.

Яңы төҙөлгән бөтә торлаҡ майҙанына профсоюз ойошмаһы контроллек итә. Квартираларҙы бүлгән ваҡытта заводтың етәкселеге эшселәрҙең эш стажын, семья-лылығын һәм ниндәй шарттарҙа йәшәүен иҫәпкә ала. Алдынғы стахановсылар беренсе нәүбәттә ин яҡшы квартиралар менән тәьмин ителәлар.

Подряд юлы менән төҙөүсән тыш завод торлаҡтарҙы хужалыҡ юлы менән дә төҙөй. Былтыр октябрь айында хужалыҡ юлы менән төҙөлөп, 400 квадрат метр торлаҡ майҙаны эксплуатацияға тапшырылды. Йыл аҙағына тиклем тағы ла 600 квадрат метр торлаҡ майҙаны төҙөләсәк.

Заводтың профсоюз ойошмаһы торлаҡ төҙөлөшөнән барышына контроллек итә. Күптән түгел завод комитеты хужалыҡ юлы менән торлаҡтар төҙөүсән барышы тураһында ремонт-төҙөлөш цехы начальнигы итеп Сандаковтың докладын тыңланы. Завод комитеты был цех работниктәренән төҙөү эштәренең темпын көсәйтеүҙе, төҙөү эштәренә механизмдарҙы киңерәк ҡулланыуҙы һәм эш сағын тулы яҡшыртыуҙы талап итеп, конкрет ҡарар сығарҙы.

Профсоюз ойошмаһы дирекция менән берлектә, шулай уҡ айырым йорт төҙөүселәргә лә бик ҙур ярҙам итә. 1950 йыл эсендә генә завод индивидуаль йорт төҙөүселәргә 158 мең һумдан артыҡ ссуда бирҙе. Заводта эшләүселәрҙең быйыл 25 семья үҙҙәре төҙөгән яңы йорттарға күстеләр.

Торлаҡ йорттары тирәләрен төҙөклөндереүгә лә ҙур иғтибар бирелә. Тротуарҙар асфальтлана, йорттар эргәһендә фонтанлы скверҙар, балалар майҙансалары яһала. Быйыл йорт эргәләрен йәшеллендереү буйынса бик күп эштәр башҡарылды. Октябрь айында 3 мең тәп араҫ һәм 6 мең тәп ыуаҡлыҡ ултыртылды.

Бөтә торлаҡ йорттары, культура һәм балалар учреждениеләре ҡышҡа яҡшы әҙерлек менән инделәр. Заводтың коммуналь-торлаҡ майҙандарын капиталь ремонтлау ҡыҫҡа срок эсенә һәм үҙгән йылға ҡарағанда сифатлыраҡ итеп үтәлде.

Эшселәрҙе санаторийҙәр һәм ял йорттары менән хеҙмәтләндереү арта. 1950 йылдың 9 айы эсендә генә завод эшселәре, инженер-техник работниктәре һәм хеҙмәткәрҙәренән 400-ҙән артыҡ кеше ял йорттарында һәм санаторийҙәрҙә булдылар. 223 кеше производствоһан айырымайынса тенге санаторийҙәрҙә дауалану курсын үтте.

Эшселәрҙең материаль көн-күреш шарттары яҡшыртыу менән уларҙың культура өлкәһендәге талаптары ла арта. Заводта эшләүселәрҙең 90 процентҡа завод библиотекаһында уҡыусылар булып тора. Эшселәштәрҙең киске мәктәбендә һәм нефтселәрҙең киске техникумында уҡыусыларҙың һаны 1949 йылға ҡарағанда ике тапҡырға артты.

Хеҙмәтсәнәрҙең материаль-көн күреш шарттарын яҡшыртыу тураһында артабан тағы ла ныҡлыраҡ хәстәрлек күреү, профсоюз ойошмаһының төп бурысы булып тора.

А. Лоскутов.

Өфө Ленин ордены нефть эшкәртеү заводының зав

ТӘНКИТ ҺӘМ БИБЛИОГРАФИЯ

„Урта быуаттар тарихе“

Бте йылдыҡ һәм урта мәктәптәр өсөн яңы уҡыу йылына Башгосиздат тарафынан Косминскийҙең «Урта быуаттар тарихе»*) исемле китабы башҡорт телендә баҫылып сыҡты. Был яңы баҫма үткәнгәләренән бик ныҡ айырыла. Ул, автор тарафынан мәктәптәрҙе юғары сифатлы стабиль дәреслек менән тәьмин итеү күҙлегенән сығып, йәмәғәткә һәм тәҙәлеш ярҙамында ныҡ үҙгәртелгән. Китапта тарихи ысынбарлыҡ дөрөҫ күрһәтелә һәм беҙҙең ил тарихе менән ныҡ бәйләнештә алып барыла. Бынан тыш күп кенә булектәрҙә базалар аныҡ һәм ышаныслы, ябай, ә һөҙөмтәлерәк һәм билдәләүҙәре аныҡ, балаларға ентекләп аңлашылырлыҡ булырға тейеш. Икенсе төрлө әйткәндә, был дәреслек VI—VII класстарҙа уҡыусы балаларҙың йәшенә яраҡлы, балаларға китап тексынан файҙаланып, төрлө әштәр, заданиелар үтәү өсөн айырым бүлек йәмәткәһен аныҡлы бирерлек булыуы ла кәрәк. Сәнки дәреслектән тик белем алыу ҡоралы ғына булмағанса, шул уҡ ваҡытта тәрбиәләү ҡоралы ла булырға тейешлеге һәр кемгә билдәле. Уҡыу китабы ауыр, аңлайышһыҙ булғанға, уны уҡыусыларҙың тыҡтан ғына, формаль генә яттауҙары мөмкин. Дәреслектәге ентекләктәр уҡыусыларҙың фекерен бутайҙар, томалайҙар, тарихи ысынбарлыҡты аңылыш ҡабүҙәкләндереләр. Әле һүҙ барған дәреслектә бындай ентекләктәр юҡ тиерлек. Мәҫәлән, «Урта быуаттар тарихенең» 94 битенә бындай тиелә: «Патрицийҙәр сауҙанан һәм үҙҙәренән ерҙәренән, йорттарынан килгән дохоттары менән йәшәгәндәр һәм һөнәрселек менән шөғөлләнгәндәр». Үҙмәк, патрицийҙәр эксплуататорҙар булмағандар. Әлбиттә, был дөрөҫ түгел. Китапта башҡа фактик хаталар ҙа юҡ түгел. Мәҫәлән, һәр биттә тиерлек «Урта быуаттар тарихенең» 94 битенә бындай тиелә: «Патрицийҙәр сауҙанан һәм үҙҙәренән ерҙәренән, йорттарынан килгән дохоттары менән йәшәгәндәр һәм һөнәрселек менән шөғөлләнгәндәр». Үҙмәк, патрицийҙәр эксплуататорҙар булмағандар. Әлбиттә, был дөрөҫ түгел. Китапта башҡа фактик хаталар ҙа юҡ түгел. Мәҫәлән,

Алдынғы тәжрибәләрҙе өйрәнеү

Республика Ауыл хуҡалығы министерствоһы эргәһендә ойошторолған ауыл хуҡалығы пропагандаһы управлениеһе янында махсус сектор бар. Ул фән хеҙмәткәрҙәрен һәм алдынғы тәжрибәләрҙе үҙемләштереү һәм производствоға индереү буйынса эш итә. Унын бурысы республикабыҙҙың ауыл хуҡалығы өлкәһендә эшләүсе фәнни учреждениеларҙең һәм алдынғы новаторҙарҙың алғашсыларын даими өйрәнеүҙән тора. Был юлда ул күрше республикалар, крайҙар менән тығыҙ бәйләнеш тотасаҡ, уларҙа алдынғылар тәжрибәләрен таратыу эшенең ҡуйылышын өйрәнәсәк.

Фән хеҙмәткәрҙәрен һәм алдынғылар тәжрибәләрен республикабыҙҙағы бөтә колхоздарҙың һәм совхоздарҙың производствоһына киң рәүештә индереү ауыл хуҡалығын артабан үҫтереүҙә ҙурҙай факттор булып тора. Республикабыҙҙың алдынғы МТС, колхоз һәм совхоздары бай тәжрибәләр тупланылар, ә ауыл хуҡалығы алдынғылары, колхоз производствоһы новаторҙары, ауыл хуҡалығы һәм МТС работниктәре һәм специалистәре ауыл хуҡалығы производствоһының яңы методтарын, ысулдарын, баҫыуҫылыҡта һәм малсылыҡта алдынғы технологияны практик эшләп сығарҙылар.

Ауыл хуҡалығын механизациялаштырыу өлкәһендә СССР Верховный Советы депутаты, Дәүләкән МТС-ы трактор бригадаһы бригадирҙары, Социалистик Хеҙмәт Геройы ветеран Т. Е. Алехиндең, Шәрип МТС-ы комбайнерҙары орденлы ветеран Токаревтың, Йылайыр бөртөклө аҡлыҡ совхозының маҡтаулы комбайнеры, РСФСР Верховный Советы депутаты, Социалистик Хеҙмәт Геройы ветеран В. С. Солониндең эш тәжрибәләре тәрән өйрәнеүгә лайыҡлы булып иҫәпләнәләр.

Малсылыҡ өлкәһендә Иглин районы «Путь Ленина», Архангел районы М. Горький исемендәге, Стәрлетамаҡ районы Шевченко исемендәге, Учалы районы «Красный партизан» һәм Яңауыл районы «Коммунар» колхоздарының эш тәжрибәләре өйрәнелергә тейеш.

Республика ауыл хуҡалығы алдынғыларын аныҡлауҙа Бөтә Союз ауыл хуҡалығы күргәҙмәһенә ҡатнашыуға кандидаттар һайлап алыу ҙур әһәмиәткә эйә. Был айҡанлы уларҙың күрһәткестәре өйрәнеү өсөн тәп сығанаҡ булып торасаҡ.

А. Васильченко.

Балаларҙың шат тормошо

Бейек таш йорттоң икенсе ҡатындағы ҙур тәҙәләрҙән тәшкән иртәнге ҡояш нурҙы ҡайһыһы ҙа ҡалмаған сабыйҙарҙы иркәләп уята. Улар бөтә ял менән бөҙрә уйнаялар. Фирҙаларҙа, иртәнге аш, дәресҡә әҙерләнеү — бына шулай башлана, Черниковск ҡалаһындағы 2-се номерле балалар йортонон көндәлек тормошо.

Был ҙур семьяның төрлө ҡыҙыҡ ваҡиғалар менән ҡайнап торған көнө бер ниндәй ихтажлыҡһыҙ, күңелле үтә. Мәктәптән ҡайтыуға уларҙы өҫтәлдә тәмле аш көтә. Аштан һуң тағы ла төрлө ҡыҙыҡлы занятиелар балаларҙы сорған ала. Ҡайһы берәүҙәре ҡул эшенә— сигеү сигерҙә уйнарлар (әйтергә кәрәк, бында малайҙар ҙа бик өҫта сигәләр), ҡайһы берәүҙәре судноларҙа конструктор булырға әҙерләнәләр. Хор, бейеү һәм музыка занятиеларенә ла ҙур ҡыҙыҡһыныу менән ҡатнашалар.

Бында 82 бала тәрбиәләнә. Черниковск предприятиеларенән Бейек Ватан һуғышына киткән һәләк булған воиндарҙең балалары улар. Бында тәрбиәләнеүсе 42 балаһың атаһы ла, әсәһе лә юҡ. Ләкин улар бер ҙә етем түгел. Улар Бейек Ватан ҡошҡы аҫтында шатлыҡлы, рәхәт тормош таптылар һәм был тормошта ҙурҙарынсы бәхетле киләсәктәрен күралар.

82 баланан 1-се класҡа алып 4-се класҡа тиклем 71 бала уҡый. 4-се класта Решетникова Ира, Сергеев Коля, 3-сө класта Мәфтәхова Фәния, Хәкимов Рабис, Иванов Слава, 2-се класта, Габитова Неля, Дубинин Валерик һәм башҡалар һәр ваҡыт отличнога ғына уҡыйҙар.

Мәктәптә, уҡыу бәлем алыу менән бергә, балалар ҡулдарынан килгән һөнәргә, хеҙмәткә өйрәнәләр. Балалар йортонон бер гектар ярым майҙанда елә̆к бағсаһы бар. Бында балалар бик күп ҡарағат, ҡурай елә̆ге һәм алма ағастары үҫтерҙеләр. Быйыл ҡарағаттан һәм ҡурай елә̆генән бик күп емеш алынды. Алма ағастарының да ҡайһы берҙәре алмаланды. Беҙ көнө балалар тағы ла 50 төп алма ағасы ултырттылар. Хәҙер уларҙың бағсаларында 200 төп алма ағасы бар.

Балаларҙы һәр ай һайын ойошҡан рәүештә клубтарға, кинога, концерттарға, музейҙарға һәм промышленность предприятиеларына экскурсияларға алып баралар. Улар илебеҙҙең тормошо менән һәр көн һайын танышып торалар.

Шефлыҡ итеүсе ойошмалар тәрбиә эштәрен ойоштороуҙа балалар йортона ҙур ярҙам күрһәтәләр. Сентябрь айында бында тәрбиәләнеүсе Обухова Августа, Петров Толя, Ғәйсин Рәис — бөтәһе 10 баланың тыуған көндәрен бер юлы байрам иттеләр. Шефлыҡ итеүсе ойошмалар был балаларға бик күп һанда бүләктәр һәм уларҙың бәхетле булып тәрбиәләнеүҙәрен теләп хатлау хаттары килтерҙеләр.

Хөкүмәтебеҙҙең һәм халҡыбыҙҙың хәстәрлеге менән уратып алынған совет балалары бәхетле.

М. Мостафин.

Культура-ағартыу эше йәнләндерелә

ВЛКСМ Үҙәк Комитетының IV пленумы ҡабул иткән ҡарары Учалы районы Мингәс поселкаһы культура-ағартыу учреждениеларының эшен юлға һалыуға бик нык ҡурҙам итте. Ҡарар нигеҙендә һуң комсомолдәр бөтә етешһеҙлектәрҙе йыйҡышта тикшереп, уларҙы тиҙ көндә бөтөрөргә конкрет саралар билдәләнеләр.

Комсомолдәрҙең һүҙе бушҡа китмәне. Улар район мәғариф бүлеге һәм райком аша киске мәктәп асыуға һәм яңы клуб һалыуҙы планлаштырыуға өлгәштеләр. Клуб һалыу өсөн рудник тарафынан 160 мең һум аҡса бүлдәләнде. Ул хәҙер һалынып бөттө лә инде. Уның 300 кеше һыйырлық залы, библиотекаһы бар. Клуб эшен һәм тышҡы яҡҡы итеп йыһазландырыллы: духовой оркестр, баян, патефон һәм башҡа музыкаль инструменттар алынды, үҙ эшмәкәрлек түңәрәге ойошторолдо. Хәҙер клубта һәм библиотекала урындағы Советтарға һайлауҙарға әҙерлек әңгәмәләре ҡыҙыу барыу.

С. Ибраһимов,
Өфө тау оборудованиеләре заводының баш бухгалтеры.

Ҡыш етеү менән Өфөләге 3-сө номерле мәктәп уҡыусылары Якутов исемендәге баҡсаларҙы күлдә конькиҙә шыуа башланылар.

Һүрәттә: (һулдан уңға) Миронова В. Хәмиҙуллина С, Кәлимуллина Д. конькиҙа шыуып ҡайтып киләләр.

М. Әхмәтьянов фотоһы.

ГӨЛСӨМ ШАТЛАНА

Беҙҙең күршеләр бер ҡыҙ бар,
Исемө Гөлсөм,
Уның нәмәләр уйлауын
Кем генә белһен?
Быйыл Гөлсөмгә бәтенләй
Ҡанат ҡуйылған,
Күршө тирә гөжәпләнә:—
— Уға ни булған?
Шатлығы ҙур, уға быйыл
18 тулды,
Ул илдең тулы хоҡуҡлы
Кешеһе булды.
Быйыл ул беренсе тапҡыр
Һайлауға барыр,
Был көн уның йөрәгендә
Мәңгегә ҡалыр.

Тимер Арслан.

Тыныслыҡ хаҡына

Беҙ тыныслыҡты яҡлаусыларҙың Икенсе Бөтә Донъя конгресен производствола яңы күрһәткестәр менән ҡаршыланыҡ.

Беҙ быға эшселәр, инженер-техник работниктәр һәм хеҙмәткәрҙәр араһында социалистик ярыштың бөтә формаларын да киң ҡулланыу нәҙәмтәһендә өлгөштек. Шулай уҡ механизацияларҙы производствоға индереү ҙә беҙҙә иртибәр үҙәгендә тора. Быйыл механика, ҡойоу цехтарында һәм ярым фабрикаттар складында яңы крандар ҡуйылды, нәҙәмтәлә ҡойоу цехы стахановсы цех булыуға өлгәште һәм ул алдынғылар сафында бара. Был цехтың коллективе, тыныслыҡтың стахановсы вахтаһында эшләп, үҙенең производство программаһын 15 октябргә үк тамамланы.

Стахановсылар үҙҙәренең фиҙаҡар хеҙмәттәрен тыныслыҡты нығытыуға арнайҙар.

С. Ибраһимов,
Өфө тау оборудованиеләре заводының баш бухгалтеры.

Тыныслыҡтың Бөтә Донъя Советы

Тыныслыҡты яҡлаусыларҙың Икенсе Бөтә Донъя конгресе үҙенең йомғаҡлау ултырышында тыныслыҡтың Бөтә Донъя Советы составын раҫланы. Был яңы халыҡара учреждение тыныслыҡты һаҡларға һәм бөтә ер шарындағы халыҡтарҙың тыныслыҡҡа булған ихтыярын кәүҙәләндерергә һаҡырылған. Тыныслыҡтың Бөтә Донъя Советы ағзаларын делегаттар тарафынан уларҙың конгресында һайландылар. Уға конгрестың эштәрендә делегаттары ҡатнашҡан 80 илдең бөтәһенән дә вәкилдәр инә. Улар — бөтә донъя халыҡтарының, берләшкән Милләттәр Ойошмаһына ингән һәм уға инмәгән илдәрҙең, шулай уҡ бойондороҡло һәм колониаль илдәрҙең дә халыҡтарының вәкилдәре.

Тыныслыҡтың яңы тәҙәлгән Бөтә Донъя Советенең бурысы — ер шарындағы киң ҡатлам халыҡ массаларының иң хаҡлы һәм тормош өсөн иң кәрәкле булған интерестәренә яуап биреүсе нығыл һәм озаҡҡа һуҙылған тыныслыҡ өсөн көрәш алып барыуҙа. Һуғыш тоҡандырыусыларҙың тырышлыҡтарына ҡарамаҫтан, тыныслыҡтың Бөтә Донъя Советы үҙ өҫтенә алған изге бурысын ерена еткерәсәк.

Тыныслыҡтың Бөтә Донъя Советы составына үҙҙәренең фәнни һәм общественный эшмәкәрлектәре менән күренекле булған кешеләр инделәр. Улар араһында фән деятелдәре: Фредерик Жолио-Кюри һәм Ирән Жолио-Кюри (Франция), профессор Джон Бернал (Англия), профессор Петрос Коккалис (Греция), профессор Уильям Дюбуа (АҠШ) һәм башҡалар; искусство деятелдәре: яҙыусылар Иоганнес Бехер һәм Анна Зегерс (Германия), яҙыусы Мартин Андерсен Пексе (Дания), йырсы Поль Робсон (АҠШ), шағир Пабло Неруда (Чили) һәм башҡалар; общественный деятелдәр: ландтаг депутаты Эрвин Эккерт (Германия), Италия социалистик партияһының генераль секретаре — Пьетро Ненни; дини хеҙмәткәрҙәр: Кентерберийск соборының настоятеле Хьюлетт Джонсон (Англия), пастор Герц Фон-Нейпциг (Германия), священник Джон Дарр (АҠШ).

Тыныслыҡтың Бөтә Донъя Советы составына шулай уҡ Советтәр Союзының түбәндәге вәкилдәре инде:

Александр Александрович Фадеев — яҙыусы, СССР Совет яҙыусылары Союзының генераль секретаре; Александр Евдокимович Корнейчук — яҙыусы, СССР фәндәр Академияһының действительный члене; Николай Семенович Тихонов— яҙыусы, тыныслыҡты яҡлаусыларҙың Совет комитеты президиумының члене; Ванда Львовна Василевская—яҙыусы, тыныслыҡты яҡлаусыларҙың Совет комитеты члене; Илья Григорьевич Эренбург—яҙыусы, тыныслыҡты яҡлаусыларҙың Совет комитеты президиумының члене; Зинаида Николаевна Гагарина — Совет ҡатын-ҡыҙҙарының антифашистик комитеты председателенең урынбаҫары; Александр Иванович Опарин—академик; Александр Николаевич Несмеянов — академик, Мәскәү университеты ректоры; Леонид Николаевич Соловьев — ВЦСПС секретаре; П. В. Гуляев — журналист; Вячеслав Иванович Кочемасов — совет йәштәренең антифашистик комитеты председателе; Николай— Крутицкий һәм Коломенский митрополите.

(ТАСС).

Тыныслыҡтың Бөтә Донъя Советы секретариатының коммюникеһе

ВАРШАВА, 23 ноябрь. (ТАСС). 1950 йылдың 23 ноябрендә Варшавала тыныслыҡты яҡлаусыларҙың Икенсе Бөтә Донъя конгресе тарафынан һайланған тыныслыҡтың Бөтә Донъя Советенең беренсе ултырышы булып үтте. Тыныслыҡтың Бөтә Донъя Советенең секретариаты түбәндәге коммюникене иғлан итте:

«Тыныслыҡты яҡлаусыларҙың Икенсе Бөтә Донъя конгресе тарафынан һайланған тыныслыҡтың Бөтә Донъя Советы Варшавала 23 ноябрҙә үҙенең беренсе ултырышына йыйналды. Ул тыныслыҡтың Бөтә Донъя Советенең бюроһын һайланы. Бюро составына түбәндәге кешеләр инде:

Председатель: Фредерик Жолио-Кюри.

Вице-председателдәр: Пьетро Ненни (Италия), Эжени Коттон (Франция), Флетчер (АҠШ), Фадеев (СССР), Го Мо-жо (Ҡытай), профессор Бернал (Англия), генерал Ласаро Карденас (Мексика), Артур Лундквист (Швеция), Инфильд (Польша), Габриэль д' Арбусье (Ҡара Африка).

Бюро члендәре: Фарж (Франция), Сунь Ят-сен ханым (Ҡытай), Бранка Фиальо ханым (Бразилия), Элен Гледич ханым (Норвегия), Джесси Стрит ханым (Австралия), Луи Сайян (Франция), Илья Эренбург (СССР), Мукаржовский (Чехословакия), Пауэлл (Англия), Хосе Хираль (Испания), Косамби (Индия).

Генеральный секретарь: Жан Лаффит.

Секретарҙәр: Феноальтеа (Италия), Жильбер де Шамбран (Франция), священник Дарр (АҠШ), Гуляев (СССР), Эми Сяо (Ҡытай), Паламеде Борсари (Бразилия), Айвор Монтегю (Англия).

Тыныслыҡтың Бөтә Донъя Советы секретариатҡа тыныслыҡты яҡлаусыларҙың Икенсе Бөтә Донъя конгресе тарафынан ҡабул ителгән бөтә ҡарарҙарҙың һәм документтарҙың тиҙлек менән иғлан ителеүен тәьмин итергә ҡушты.

Варшава. 1950 йыл 23 ноябрь».

Америка ғәскәрҙәре Францияла

ПАРИЖ, 23 ноябрь. (ТАСС). «Юманите» газетаһы, Американың Франциялағы связь хеҙмәте начальнигы генерал Юнг 19 ноябрҙә Рошфор ҡалаһында (Түбән Шаранта департаментә) булған, тип хәбәр итә. Ул унда Францияның милли оборона министерствоһы тарафынан американлылар ҡарамағына бирелгән арсеналды ҡараған.

20 ноябрҙә генерал Юнг һәм уның штабының офицерҙәре, тип яҙа газета, Рошфор ҡалаһының супрефекте һәм мәре, Милли собрание депутаты радикал-социалист Роже Габориэ официаль визит яһағандар, улар уның менән Америка армияһының Рошфорға килгән соединениеларенең береһен унда урынлаштырыу деталдәрен ҡараған дар

Кореялағы ваҡиғалар

Халҡ армияһы баш командованиеһенең белдереүе

Корея халҡ-демократик республикаһы Халҡ армияһы баш командованиеһенең 23 ноябрҙә тапшырылған белдереүенә, фронттың бөтә участкаларында ла Халҡ армияһының ғәскәрҙәре Америка һәм Кеньяҡ Корея ғәскәрҙәренә ҡаршы һуғыш алып барҙылар, тип әйтелә.

Тыныслыҡты яҡлаусыларға ҡаршы Англия лейбористик партияһы лидерҙәренең репрессиялары

ЛОНДОН, 23 ноябрь. (ТАСС). «Дейли уоркер» газетаһы, парламент члене — лейборист С. О. Давискә тыныслыҡты яҡлаусылар хәрәкәтендә уның ҡатнашыуы айҡанлы аңлатма биреү өсөн лейбористик партия исполкомы подкомитетенең ултырышына килергә тәкдим ителгән, тип хәбәр итә.

«Давискә ҡарата, — тип яҙа газета,— дисциплинар сара күреләсәк, ләкин, бәҙәлә булыуынса, ул лейбористик партиянан сығарылмаясаҡ. Исполкомдың ҡайһы бер члендәре бындай хәрәкәттең партия етәкселегенең эшенә ҡаршы кырҡа протестар тыуҙырасағын аңлайҙар. Дәвиста лейбористик партиянан сығарыу урынына уның кандидатураһын киләһе парламент һайлауҙарында лейбористик партиянан кандидат итеп раҫлашҡа тәҡдим ителә».

«Дейли мейл», Блейдонда (Дарем графлығы) лейбористик партияның урындағы ойошмаһының исполкомы 29 ноябрҙә тыныслыҡты яҡлаусыларҙың Икенсе Бөтә Донъя конгресенда Англия делегаттарының береһе — Стив Лоутерҙе партиянан сығарыу тураһындағы тәкдимде тикшерәсәк, тип хәбәр итә.

Порто-Рико кешеләрен АҠШ-та аресҡа алыу

НЬЮ-ПОРК, 23 ноябрь. (ТАСС). Ассошиэйтед Пресс агентствоһының хәбәр итеүенә ҡарағанда, федераль прокурор Сейпол, Порто-Риконың бойондороҡһоҙлоғо өсөн көрәшеүсе Порто-Рико партияһының Нью-Йорктағы бүлегенең секретаре Пинто Гандиа һәм ошо партияның элекке секретаре Бернардо Леброн ошо йылдың 1 ноябрендә Трумэнға һәжүм итеүҙә ҡатнашыуҙа ғәйепләү буйынса аресҡа алынды, тип иғлан иткән. Сейполдың белдереүе буйынса, ихтимал, артабан да аресҡа алыуҙар буласаҡ.

Яуаплы редактор
F. F. ҒАФАРОВ.

Бөгөн театрҙарҙа һәм киноларҙа

Башҡорт государство опера һәм балет театрында — «ПӘШТӘР КИСӘҺЕ».

Рус драма театрында — «АМЕРИКА ТАУЫШЫ».

«Октябрь» кинотеатрында — «АЛАЛАР ҠӘНӘШМӘҺЕ».

«Салауатта» — «ИНЖЕНЕР КОЧИГИН ХАТАҺЫ».

«Уралда» — иртән — «ҺАУМЫ, МӘСКӘУ», кис — «БЕҘҘЕҢ ҠАЛА ЕТЕТӘ».

Социалистик игенселек культураһы артабан үҫеш юлында

Бейек Октябрь революцияһына тиклем әлекке Өфө губернаһы ҡырҫтәндәренең игенселек культураһының сиктән тыш ауыр булыуын күп тарихи фактылар раҫлайҙар. Өфө земствоһының Стәрлетамаҡ, Белобор һәм Бөрө өйҙәре буйынса тәҙәгән отчеттарында, былай тип яҙылған: «Игендәр өсөн ер эшкәртеү бер тапҡыр һөрөүҙән һәм бер тапҡыр тырматыуҙан ғибәрәт. Ғәҙәттә һөрөү йә көҙө үткәрелә, уның тәрәнлеге 2 — 3 вершоктан (10—13 сантиметрҙан) артмай. Һөрөү ағас һабан, һуҡа менән үткәрелә, тимер тешле тырмалар һирәк осрай. Орлоҡтар ҡул менән сәселә. Урожай ураҡ, салғы менән генә йыйнала, ашлыҡ сыбағастар менән һуғыла. Орлоҡ елә̆ә йәки елгәргәстә тәҙәртелә. Өфө губернаһында һөрөнтө ергәрҙең 1 процент майҙаны ғына ашландырыла. Стәрлетамаҡ өйәҙенә бөтәһе 3 сәскес һәм бер урғыс машинаһы бар. Бөрө өйәҙендә бер крәҫтиән хуҡалығына 0,13 һабан йәки һуҡа, 0,22 тырма, 0,0 сәскес, 0,0 бесән сапҡыс машина тура килә. Өйәҙҙә атһыҙ крәҫтиән хуҡалыҡтары һаны 23,5 процент, һыйырһыҙ хуҡалыҡтар — 31,3 процент тәшкил ита. Стәрлетамаҡта ес баҫыулы система менән игенселек италар».

Ысын мәғәнәһендә «агротехника» һәм «механизация» кимәле, ес баҫыулы система ул замандӑрҙағы игенселекте, крәҫтиән хуҡалыҡтарын тулы белгеһеҙлектән ҡотҡарыу инде. Былай игенселек «культураһы» ес йылда бер тапҡыр ҡаты ҡороҡлоҡ йылы тыуҙырҙы. Мәҫәлән, революцияға тиклем 60 йыл эсенда 23 тапҡыр ҡороҡлоҡ булды. Был шарттарҙа урожайҙың күтәрелеше тураһында һүҙ йөрөтеп тә тораһы булманы; урожай йылдан-йылға түбәнәйә ҡарҙы. Мәҫәлән 1895—1904 йылдарҙа бөртөклө ашлыҡтар урожайы 6,6 центнер тәшкил итһә, 1905 — 1914 йылдарҙа ул 6,2 центнерға түбән төштө.

Бөйөк Октябрь социалистик революцияһы әлекке батша колонияһы булған Башҡортостанды был тулы белгеһеҙлектән ҡотҡарып ҡалды. Эре хуҡалыҡтарға ойошҡан, ауыл хуҡалығы артелеләнеү сталинсе Уставы нигеҙендә эшләүсе, көслө механизацияға таянығыусы колхоздар республикабыҙҙың игенселек культураһын бик нык күтәреүгә килтерҙеләр. Беҙҙә хәҙер ер һөрөү эше тик 20 — 22 сантиметр тәрәнлегендә генә үткәрелә. Һөрөү эшен механизациялау 80 процентҡа артып китте, комбайндар менән урожай йыйнау майҙаны 65 — 75 процентҡа етте. Пар баҫыуҙарының күпселек өлөшө тирес менән ашлана, минераль ашламалар ҡулланыу арттыры.

Республикабыҙҙың колхоз һәм совхоздары төбөнтөтте үҙгәртеп ҡороу буйынса бөйөк сталинсе планды уңышлы үтәйҙәр. Үлән баҫыулы сәсеү айланештәре индерелә, урман полосалары ултыртыла, тупраҡты культуралы итеп эшкәртеү, сортлы орлоҡтар сәсеү һәм ашламалар ҡулланыу системаһы үҙләштерелә, баҫыуҙарҙы һуғарыу эше арта бара. Күп колхозсылар массаһы дөйөмләштерелә һәм прогрессив һаналған мичуринсе агробиология фәне менән ҡоралланып эш итә. Быға республикабыҙҙың меңләгән ауыл хуҡалығы специалистары, ғилми учреждениеларҙе ярҙам итәләр. Былар бөтәһе лә республикабыҙҙағы игенселек культураһын бик нык күтәрелеүгә алып киләләр.

Игенселектең дөйөм культураһы күтәрелеү — ул урожайҙың һәм малсылыҡ продуктивлегенең күтәрелешенә тура юл тигән һүҙ. Беҙ быға бөгөн шаһит булып торабыҙ. Башҡортостанда бөртөклө культуралар урожайы, революцияға тиклемге һандар менән сағыштырғанда, ике тапҡырға ғәҙәттән тыш артты. Мәҫәлән, тәп бөртөклө культура һаналған яҙғы бойҙайҙың 1885 — 1914 йылдарҙағы уртаса урожайы 5,7 центнер тәшкил итте. Хәҙер беҙҙә һәр бер гектарҙан 45 центнер бойҙай, 43 центнер арыш, 50 центнер тары урожайы алыуға өлгәшкән урожай мастерҙәре лә бар инде.

Был уңыштар коммунистар партияһының, Совет хөкүмәтенең, шәхсән ҡайтып Сталиндең башҡорт крәҫтиәндәре тормошо тураһында атайҙарса хәстәрлек күреүҙәренең нәҙәмтәһе булып тора. Был тарихи еңеүҙәр — Бөйөк Октябрҙең емештәре улар. Социалистик игенселектең был даһалыҡлы еңеүҙәре һуғыш тоҡандырыусыларға көсле удар булып торалар.

Совет халҡтары, колхоз крәҫтиәндәре, республикабыҙҙың игенселәре артабан да игенселек культураһын күтәреү юлында арымай-талмай ашлайәсәктәр.

Беҙҙең колхоз игенселәре алдында маҡтаулы бурыстар тора. Был бурыстарҙың тәп идеяһы — 1951 йылда, 1950 йылға ҡарағанда, ә инде 1952 йылда, 1951 йылға ҡарағанда, күп артыҡ урожай алыуҙан, был урожайҙы тоторлоҡлоға әйләнереүҙән, общественный малсылыҡтың продуктивлеген күтәреүҙән тора. Был беҙҙең социалистик игенселектең һәм малсылыҡтың алға барыуҙағы бер-бер артыраҡ юлы, был беҙгә бөйөк Сталин күрһәткән юл булып тора.

Агроном В. Ғирфанов,
Башҡортостан баҫыуҫылыҡ ғилми-тикшеренеү станцияһының өлкән ғилми сотрудниге.

Балаларҙы ҡарауһыҙ ҡалдырмағыҙ!

Граждандар!

1. Балаларҙы ҡарауһыҙ ҡалдырмағыҙ, янғын сығыуҙа йыш ҡына улар ғәйепле булалар.

2. Балаларға мейес яғырға ҡушмағыҙ.

3. Балаларға самауыр һәм утюг көйрәтергә, примустар, керосинкалар һәм кәрәсин лампаларын тоҡандырырға рөхсәт итмәгеҙ.

4. Балаларҙы ут менән уйнауҙан тыйығыҙ.

5. Балалар тәмәке тартмаһындар, шырпы менән уйнамаһындар һәм каралты тирәһендә костер тоҡандырмаһындар өсөн уларҙы күҙәтегеҙ.

6. Шырпыларҙы, зажигалкаларҙы, тәмәке һәм папиростарҙы балалар ала алмаҫлыҡ урындарҙа тоторға кәрәк.

7. Мейес янған, ҡыҙыу примус, керосинка, кәрәсин лампаһы, йәки шәме булған йортта балаларҙың бер үҙҙәрен генә ҡалдырырға ярамай.

8. Балаларҙың коллектив ял итеүҙәрен ойоштороргә кәрәк, был янғын сығыуҙы иҫкәртә.

9. Янғын сыҡҡан ваҡиғала һис кисекмәҫтән янғынға ҡаршы команданы саҡырығыҙ.

БАССР Эске эштәр министерствоһының янғын охранаһы бүлеге.

БАЛАЛАРҘЫ

ҠАРАУҺЫҘ!
Ҡалдырмағыҙ!

Редакцияның адресы: Өфө ҡалаһы, Карл Маркс урамы, 25. Телефон номерҙәре: яуаплы редактор урынбаҫары — 2-83-87, секретариат — 2-78-48, партия тормошо һәм пропаганда бүлегенең — 2-72-26, информация һәм совет төҙөлеше бүлегенең — 2-80-49, ауыл хуҡалығы һәм промышленность бүлегенең — 2-86-29, хеҙмәтсәндәр хаттары, культура һәм тормош бүлегенең — 2-90-22.

ПО 1164 Өлкә газета-журналдар типографияһы. Тираж 25.000.

Бөтә илдәрҙәк пролетарийҙәре, берләшегеҙ!

КЫҘЫЛ БАШҠОРТОСТАН

ВКП(б)-ның Башҡортостан Өлкә һәм Өфө ҡала Комитеттары, Башҡорт АССР-ы Верховный Советы һәм хеҙмәтсәндәр депутаттарының Өфө ҡала Советы органы.

32-се ЙЫЛ СЫҒА.

1950 йыл
№ 236 (8693)
26
НОЯБРЬ
йәкшәмбе

ХАҠЫ 20 тин.

Һайлаусыларҙың бурысы һәм хоҡуҡы шунан тора: улар үҙ депутаттарын һәр ваҡыт контроль аҫтында тотһондар һәм үҙ депутаттарының һис тә политик обывателдәр кимәленә төшмәҫкә тейешлектәрен уларҙың күңеленә һеңдерә торһондар, улар—һайлаусылар үҙ депутаттарының бөйөк Ленин кеүек булырға тейешлектәрен уларҙың күңеленә һеңдерә торһондар.

И. СТАЛИН.

Удмурт АССР-ы Верховный Советенең Президиумына Удмурт АССР-ы Министрҙәр Советенә ВКП(б)-ның Удмурт Өлкә Комитетена

ССР Союзы Министрҙәр Совете һәм Бөтә Союз Коммунистар (большевиктар) партияһының Үҙәк Комитеты Удмурт Совет Социалистик Республикаһының эшселәрен, колхозсыларын, интеллигенцияһын һәм бөтә хеҙмәтсәндәрен уның төҙәлеүенә утыҙ йыл тулыу көнөн байрам итеү менән тәбрик итә.

Бөйөк Октябрь социалистик революцияһы удмурт халҡын помещиктар — капиталистар эксплуатацияһынан, политик һәм милли изелеүҙән азат итте.

Совет власе йылдары эсендә Удмурт АССР-ының хеҙмәтсәндәре Ленин—Сталин партияһы етәкселегендә, рус халҡының туғандарса ярҙамында, үҙ республикаһының экономикаһын һәм культураһын үҫтереүҙә зур уңыштарға өлгәште. Удмуртияла әре социалистик промышленность һәм юғары механизацияланған коллектив ауыл хужалығы барлыҡҡа килтерелде. Хәҙерге ваҡытта республиканың әре промышленноҫе етештерә торған продукция революцияға тиклемге промышленность кимәленән ҡырҡ тапҡырҙан да күберәккә артып китә. Ауыл хужалығы юғары күтәрелеү юлы менән бара, сәсеү майҙандары арта, общественный малсылыҡ үҫә.

Удмуртия хеҙмәтсәндәренең материаль көн-күреше тайпылышһыҙ рәүештә яҡшыра һәм уларҙың культура кимәле күтәрелә бара. Совет Удмуртияһы тотош грамоталылар республикаһына әйләнде. Дәйәм ете йыллыҡ уҡытыу тормошҡа ашырыла, бик урында юғары уҡыу йорто, 25 техникум асылған, мең ярымдан артыҡ клуб, библиотека, киноустановка эшләй.

ССР Союзы Министрҙәр Совете һәм Бөтә Союз Коммунистар (большевиктар) партияһының Үҙәк Комитеты Удмурт Автономиялы Совет Социалистик Республикаһының эшселәре, колхозсылары һәм интеллигенцияһы киләсәктә лә республиканың халҡ хужалығын һәм культураһын тағы ла күтәреү өсөн, бөйөк социалистик Тыуған илебеҙҙең артабанғы сәскә атыуы өсөн арымай-талмай көрәшәсәк, тигән ышаныс белдерәләр.

ССР СОЮЗЫ МИНИСТРҘӘР СОВЕТЕ.

БӨТӘ СОЮЗ КОММУНИСТАР (большевиктар) ПАРТИЯҺЫНЫҢ ҮҘӘК КОМИТЕТЕ.

ПОД ВОДИТЕЛЬСТВОМ ВЕЛИКОГО СТАЛИНА—ВПЕРЕД К КОММУНИЗМУ!

Художниктар Б. Бородовский, М. Соловьев һәм И. Шагин эшләгән плакат. Ул государствоның «Искусство» издательствоһы тарафынан баҫып сығарыла. (ТАСС фотохроникаһы).

Һайлаусыларҙың исемлеге—зур политик документ

Хеҙмәтсәндәр депутаттарының урындағы Советтәренә һайлауҙарға әҙерлектең ин яуаплы кәңәре килеп етте. Республикабыҙҙа хеҙмәтсәндәрҙең район, ҡала, ауыл һәм поселка Советтәренә депутатлыҡҡа кандидаттар күрһәтеү йыйылыштары юғары политик кимәлдә үтте, кандидаттарҙы регистрациялау тамамлана.

Һайлаусылар урындағы Советтәргә депутатлыҡҡа кандидат итеп үҙҙәренең ин алдынғы вәкилдәрен, Ленин—Сталин партияһы эшенә ысын күңелдән бирелгән кешеләрҙе билдәләнеләр. Хеҙмәтсәндәр һайлауҙар көнөн — 17 декабрҙә промышленностә лә, шулай уҡ ауыл хужалығында ла хеҙмәт етештереүсәнлеген күтәреү буйынса яңы еңеүҙәр менән ҡаршыларға социалистик йәкләмәләр алалар, коммунистар менән партияһыҙҙарҙың сталинсе блогы кандидаттарына бергәм тауыш бирәсәктәрен белдерәләр.

Һайлауҙар көнө яҡынлаша. Граждандар 17 декабрҙә һайлау урынына килеп, үҙенең бөйөк хоҡуҡын тормошҡа ашырһын өсөн һайлаусыларҙың исемлектәрен дөрөҫ һәм аныҡ итеп тәҙөү, бөтә һайлаусыларҙың да исемлектә булыуына өлгәшеү айырыуса зур әһәмиәткә эйә булып тора. Һайлаусының фамилияһын, исемен, атаһының исемен дөрөҫ яҙмау йәки уны исемлеккә инермәй ҡалыуы һайлау хоҡуҡын тормошҡа ашырыуҙа зур ҡамасаулыҡ аһаҫаҡ, урындағы Советтәрҙең исполкомдары эшен ҡатмарлаштырасаҡ. Шуның менән бергә, һайлаусыға борсолоу тыуҙыра. Шуға күрә лә бындай етешһеҙлеккә юл ҡуйырға ярамай.

Республикабыҙҙың урындағы Советтәре исполкомдарының күпселеге был эштең яуаплылығын дөрөҫ аңлағандар. Улар Советтәргә булып үткән һайлауҙарҙа үҙләштерелгән эш тәжрибәләрен бик урынлы файҙаланып киләләр. Шуның аркаһында һайлауҙарға әҙерлектең бөтә ойоштороу-техник эштәрен өлгөлө итеп тороуға ирештеләр.

Баймаҡ районының Ишморҙа ауыл Советендә һайлаусыларҙың исемлектәрен тәҙөү эштәренә агитаторҙар йәлеп ителделәр. Ауыл Совете председателе Әүәлбаева үҙе был эш менән тураһанторға етәкселек итте. Һөҙөмтәлә һайлаусыларҙың исемлектәре райондың байтаҡ ҡына ауыл Советтәренә өлгө булырлыҡ итеп таҙа һәм бер хатаһыҙ тәҙөлгән. Иглин районының Таутемән ауыл Советендә ике һайлау участкаһы буйынса ла исемлектәр аныҡ, таҙа һәм дөрөҫ итеп тәҙөлдө, ваҡытында эленде. Хәҙер һайлаусылар исемлеккә үҙҙәренең дөрөҫ индерелеүҙәрен тикшереп бөттөләр.

Ҡыҙғанысҡа ҡаршы, һайлаусыларҙың исемлектәрен тәҙөүгә тейешле әһәмиәт бирмәү фактылары ла бар әле. Мәҫәлән, Өфө ҡалаһы Жданов районының 3-сө номерле һайлау участкаһы буйынса Волнавая урамындағы 16-сы номерле йорттоң 4-се квартираһында тороусы Хәбиб Шакир улы Әдеев исемлеккә бөтөнләй индерелмәй ҡалған. Бельский тупҡырындағы икенсе номерле йорттоң беренсе квартираһында тороусы һайлаусыларҙың исем, фамилиялары, йәки тыуған йылы хата менән яҙылғандар.

Бөрө ҡала Совете исполкомының етәкселәре лә һайлаусыларҙың исемлектәрен тәҙөүгә яуапһыҙ ҡарағандар. 2-се номерле һайлау участкаһы буйынса Ғилманов Ғиниәт урынына «Ғәтиәт», Ғаҙлетдинов Франс — «Ғаҫлытдинов», Немьков тигән фамилияны «Нелеков» тип яҙылыуы һәм 18 һайлаусы исемлеккә бөтөнләй индерелмәүе ҡала Совете исполкомы работниктарының иғтибарһыҙлығын күрһәтә. Шуның менән бергә, хеҙмәтсәндәр депутаттарының Бөрө район һәм ҡала Советтәре исполкомдары булған хаталарҙы ашығыс төҙәтеү сараларын да күрмәйҙәр. Граждандарҙың исем, фамилияларын төҙәтеп яҙыу йәки исемлеккә индереүҙе юллап бирелгән ғаризаларын тикшермәйенсә оҙаҡ яттыралар. Ошонон менән Башҡорт АССР-ы хеҙмәтсәндәр депутаттарының район, ҡала, ауыл һәм поселка Советтәренә һайлауҙар тураһындағы Положениенең 21-се статьяһын бозоуға юл ҡуялар.

Былар хеҙмәтсәндәр депутаттарының Жданов район Совете, Бөрө район һәм ҡала Советтәре исполкомдарының һайлаусылар исемлектәрен тәҙөү эшен баһаламауҙарынан, уны үҙҙәренең төп эштәре итеп ҡарамауҙарынан һәм был мөһим эште икенсе кешеләргә тапшырып йыуыҙарынан киләп сыға, әлбиттә. Ә айырым агитаторҙар, урындағы Совет һәм партия ойошмалары тарафынан ныҡлы контролдең булмауынан файҙаланып, һайлаусылар исемлеген төҙөүгә яуапһыҙ ҡарағандар.

Хәҙер республикабыҙҙың бөтә урындарында ла исемлектәр һайлау участкаларына эленде. Ләкин бының менән генә эш бөтмәй әле. Һайлаусыларҙың исемлектәрҙе тиҙ көндәрҙә тикшереп сығыуҙарын тәьмин итергә кәрәк. Тикшереү ни тиклем йәһәтерәк тамамланһа, булған хаталарҙы шул тиклем тиҙерәк төҙәтергә мөмкинлек тыуасаҡ. Һайлаусыларҙың хата яҙылған исем, фамилиялары төҙәтелергә, исемлеккә инеремәй ҡалған граждандарҙың ғаризалары закон буйынса өс көндән дә һуңламай тикшерелергә һәм күрелған саралар тураһында ғариза биреүселәргә хәбәр ителергә тейеш.

Был көндәрҙә урындағы Советтәрҙең исполкомдары работниктарынан һәм һайлау комиссияларының, агитаторҙарҙың айырыуса ойошҡанлыҡ менән эшләүҙәре талап ителә. Улар һайлаусыларҙы һайлау закондары, кандидаттарҙың биографиялары менән таныштырырға, исемлектәрҙе тикшереп сығырға йәлеп итергә бурыслылар. Был зур массовый-ойоштороу эштәрҙе агитаторҙар урындағы Совет һәм партия ойошмаларының оператив етәкселеге, практик ярҙамы аркаһында ғына тормошҡа уңышлы ашыра алалар.

Урындағы Советтәрҙең исполкомдарына һайлауҙарға әҙерлектең башҡа техник эштәрен дә үҙ ваҡытында тәьмин итеү сараһын күрергә кәрәк. Һайлау бюллетеньдәрен етерлек тиклем әҙерләү, һайлау участкаларын йыһазландырыу, связь средстволары һәм транспорт менән тәьмин итеү — урындағы Советтәрҙең яуаплы бурыстарынан береһе булып тора.

Урындағы Советтәргә һайлауҙарға әҙерлек бөтә донъяла тыныслыҡты нығытыу өсөн көрәштең башында торған Совет государствоһының хеҙмәтен артабан нығытыу обстановкаһында үтә. 17 декабрь — совет халҡының ҡанһамаҫ бәйрәмлеген, Ленин—Сталин партияһы тирәһенә, бөйөк юлбашсыбыҙ, уҡытылебеҙ һәм атайыбыҙ Сталин тирәһенә нығыраҡ тупланыуын демонстрациялаған көн булһын! Бөтә һайлаусыларҙың да һайлауҙарҙа ҡатнаша алыуын тәьмин итәйек!

Иосиф Виссарионович СТАЛИН

хеҙмәтсәндәр депутаттарының Ленинград ҡала Советенә депутатлыҡҡа кандидат итеп регистрацияланды

ЛЕНИНГРАД, 23 ноябрь. (ТАСС). Хеҙмәтсәндәр депутаттарының Ленинград ҡала Советенә һайлауҙар буйынса 261-се номерле Сталин һайлау округы Округ һайлау комиссияһының ултырышы барған зур зал байрамса бизәлгән.

Комиссия председателе итеп А. Г. Аганов, Иосиф Виссарионович Сталин ошо округ буйынса хеҙмәтсәндәр депутаттарының Ленинград ҡала Советенә депутатлыҡҡа тауышҡа ҡуйылырға ризалыҡ бирҙе, тип белдерҙе. Комиссияның залға йыйылған ағзаларе, хеҙмәтсәндәр вәкилдәре был шатлыҡлы хәбәрҙе көслө овация менән ҡаршылайҙар. Бөйөк юлбашсы хеҙмәтенә ҡотлау тауыштары яңғырай.

Һүҙ Сталин исемендәге металл заводының инженеры В. П. Никитинаға бирелә.

Итеп И. В. Сталин кандидатураһын күрһәткән завод коллективының һайлау алды йыйылышы протоколын комиссия председателенә тапшырып, итеп Никитина былай ти:

— Һәр бер совет эшсеһе итеп Сталинды атайҙарса хәстәрлеген тоя. Тыныслыҡ өсөн көрәштә бөтә донъя халҡтары үҙ ышаныстарын итеп Сталин исеме менән бәйләйҙәр. Сталин — беҙҙең эпохабыҙҙың аҡылы, намыҫы һәм выжданы ул. Сталин—тыныслыҡ, бәхет һәм азатлыҡ байрағы ул. Сталин — шатлыҡлы тормош һәм беҙҙең арымай-талмай алға хәрәкәт итеүебеҙҙең байрағы ул. Совет халҡы итеп Сталин өсөн тауыш бирер, үҙенең бәхете өсөн, үҙенең яҡты киләсәге өсөн, коммунизм өсөн тауыш биргәнлеген белә!

Итеп И. В. Сталин хеҙмәтенә көслө овация оҙаҡ дауам итә.

Трибунала — «Пролетарий» заводының беренсе юғары культ цехы начальнигенең урынбаҫары И. П. Филиппов. Завод коллективе исеменән ул Округ һайлау комиссияһына совет халҡының бөйөк юлбашсыһы һәм учителе итеп И. В. Сталинде Ленинград ҡала Советенә депутатлыҡҡа кандидат итеп регистрациялауҙы һорай. Зал был тәҡдимде көслө алҡыштар менән ҡаршылай.

«Красный выборжец» заводы ҡойоу цехының ҡарт производственниге В. А. Старостин, профессор П. В. Макаров, Сталин исемендәге заводтың технигә-комсомолка И. В. Васильева, ғилми сотрудник Н. М. Егоров, «Кинап» заводының стахановсы сборщиге, механик Н. М. Голодаев һөйөклө юлбашсы тураһында һөйләй. Ленинград ҡала Советенә депутатлыҡҡа тауышҡа ҡуйылырға итеп И. В. Сталиндең ризалыҡ биреүе айҡанлы үҙҙәренең шатлыҡтарын белдерәләр.

Оҙаҡ дауам иткән алҡыштар аҫтында һайлау комиссияһы бер тауыштан ҡарар ҡабул итә — итеп И. В. Сталинде Ленинград ҡалаһының 261-се номерле Сталин һайлау округы буйынса хеҙмәтсәндәр депутаттарының Ленинград ҡала Советенә депутатлыҡҡа кандидат итеп регистрацияларға.

Яңынан һәм яңынан алҡыштар яңғырай, «Бөйөк Сталинға—ҙан!», «Пәпәһен тыныслыҡ байраҡсыһы итеп Сталин!», тигән тауыштар ишетелә.

Урындағы Советтәргә депутатлыҡҡа кандидаттарҙы регистрациялау

Октябрьский. Был көндәрҙә йәш нефть ҡалаһының хеҙмәтсәндәре айырыуса күтәренке рух кисерәләр. Бораулау контораларында, нефть промыселдәренә, төҙөлөш ойошмаларында урындағы Советтәргә һайлауҙар көнө хеҙмәтенә социалистик ярыш киң йәйелдерелә. Икенсе промыселдең итәсе Варенов етәкселек иткән участка коллективе һуңғы көндәрҙә нефть сығарыу планын байтаҡ арттырып үтәне. Беренсе, икенсе номерле бораулау контораларының бораулау бригадалары ла яҡшы эшләйҙәр.

Нефтселәрҙең һайлау алды йыйылыштары бына ошондай хеҙмәт күтәрелеше шарттарында үтте һәм ҡала Советенә депутатлыҡҡа күрһәтелгән кандидаттарҙы регистрациялау ла шундай уҡ хеҙмәт күтәрелеше билдәһе аҫтында бара.

Ҡыҙыл Байраҡлы беренсе промыселдең нефтселәре Октябрьский ҡала Советенә депутатлыҡҡа кандидат итеп промысел директоры Кривошеев, партия комитеты секретаре Таҙийко, алдынғы мастер Васильев, маҡтаулы оператор Демина итәштәрҙе күрһәткәйнеләр. Улар тейешле һайлау округтарында тауышҡа ҡуйылыу өсөн Округ һайлау комиссиялары тарафынан депутатлыҡҡа кандидат итеп регистрацияландылар.

Регистрацияланған кандидаттар арағында маҡтаулы мастер, Социалистик Хеҙмәт Геройы, Сталин премияһы лауреаты И. Куприянов, долото цехы начальнигә, Советтәр Союзы Геройы Ш. Ғәтиәтуллин, ВКП(б)-ның ҡала комитеты секретаре Корольков, бораулау контораһының партия ойошмаһы секретаре Нәрисов, алдынғы бораулау мастере Усов китәнтәр бар.

Т. Арсланов.

* * *

Мишә. Ишле ете йыллыҡ маҡтәбе уҡытыусыһы Мицинса Сатыева китәү алдынан райондың уҡытыусылары араһында танылған кеше. Ул йәш буынды коммунистик тәрбиәләү — уҡытыу эшендә 15 йыл эшләй инде. Был осор эсендә уның тарафынан тәрбиәләп сығарылған күп кенә уҡыусылар үҙҙәре уҡытыу эшендә эшләйҙәр, Совет Армияһы сафында хеҙмәт итәләр. Мәҫәлән, китәү Сатыеваның элекке уҡыусыһы Волошина хәҙер ошо, ете йыллыҡ маҡтәптең директоры.

Уҡытыусы Мицинса Сатыева общественный эштәрҙә лә бик активлы ҡатнаша. «Динамо» колхозының члендәре уны Ҡасаған ауыл Советенә депутатлыҡҡа үҙҙәренең кандидаты итеп күрһәткәйнәр. Округ һайлау комиссияһы уның кандидатураһын регистрацияланы.

Ғ. Латипова.

* * *

Өфө. Башҡорт медицина институты преподавательдәре-профессорҙары һәм студенттәре һайлау алды йыйылышында, институттың кафедра мөдирә, медицина фәндәре докторы, профессор И. Ғ. Ҡадиров китәштә ҡала Советенә депутатлыҡҡа кандидат итеп күрһәткәйнәр. Өфө ҡала Советенә һайлауҙар буйынса 17-се номерле һайлау округы Округ һайлау комиссияһы китәш И. Ғ. Ҡадировтың кандидатураһын бер күңелдән регистрацияланы.

СОВЕТ УДМУРТИЯҺЫНА 30 ЙЫЛ

Бынан 30 йыл элек, 1920 йылда Удмурт Автономиялы өлкәһе, ә 1934 йылда — Удмурт Автономиялы Совет Социалистик Республикаһы төҙөлде.

Бөйөк Октябрьгә тиклем Удмуртия батша Россияһының артта ҡалған окраиналарының береһе ине. Промышленность бер нисә ярым кустар предприятиенән тора ине, ауыл хужалығы ғәҙәттән тыш артта ҡалған ине. Удмуртияла назаллыҡ, культураһыҙлыҡ, социаль ауырыуҙар хөкөм һөрөп киләне, бик йыш ҡына эпидемиялар булған.

Бөйөк Октябрь социалистик революцияһының еңеүе Удмуртия хеҙмәтсәндәрен быуаттар буйына изелеп килеүҙән азат итте, уларға яңы бәхетле тормошҡа барыу юлын асты. Удмурт халҡы беренсе тапҡыр государство булып йәшәү хоҡуҡына эйә булды һәм политик, экономик һәм культура яғынан алға китеү өсөн киң мөмкинлек алды.

Сталинсе биш йыллыҡтар осорында Удмуртия сәскә атыусы крайға, индустриялы һәм ауыл хужалығы бик нык алға киткән республикаға әүерелде. Ленин—Сталин партияһы етәкселегендә, бөйөк рус халҡының туғандарса ярҙамында Удмурт АССР-ы хеҙмәтсәндәре үҙҙәренең республикаһының экономикаһын һәм культураһын алға ебәреүҙә күренекле уңыштарға өлгәштеләр.

1940 йылда уҡ ине Удмуртияның әре промышленноҫенең продукция етештереүе, 1913 йыл менән сағыштырғанда, 21 тапҡырға, ә металл эшкәртеү предприятиеларенең продукция етештереүе 28 тапҡырға арткайны. Хәҙер Удмурт АССР-ы территорияһында 10 меңдән дә артығыраҡ зур һәм ваҡ предприятиелар эшләй, улар илгә миллиондарса һумлыҡ һәр төрлө продукция бирәләр. Сталинсе биш йыллыҡтар йылдарында эшселәрҙең һаны 3 тапҡырға артты. Эшселәр синыфының материаль һәм культура кимәлен күтәреүҙә зур уңыштарға өлгәшелде.

Бөйөк Ватан һуғышы йылдарында республика хеҙмәтсәндәре фидакәр хеҙмәт менән Совет Армияһының тылын нығыттылар. Удмурт халҡының улдары гитлерсе илбаҫарҙарға ҡаршы батырҙарса һуғыштылар.

Һуғыштан һуң республика хеҙмәтсәндәре тыныс ижади эшкә күстеләр. Заводтарҙа һәм фабрикаларҙа, леспромхоздарҙа һуғыштан һуңғы сталинсе биш йыллыҡ планды срогынан алда үтәү өсөн социалистик ярыш киң йәйелдерелде. Удмурт АССР-ы хәҙер алыҫтарҙа билдәле булған продукциялар эшләп сығара. Удмуртия илгә мотоциклдар, тар тимер юллар өсөн паровоздар, локомобилдәр, һунарсы мылтыҡтары, электр бысҡылары һәм башҡа төрлө продукциялар бирә.

Үҙған 30 йыл эсендә республиканың ауыл хужалығында ла ғайәт зур үҙгәрештәр булды. Колхоз ҡоролошо Удмурт ауылына муллыҡ һәм культуралы тормош килтерҙе. Колхозсы крәҫтиәндәр кеүәтле ауыл хужалығы техникаһы менән ҡоралландылар, алдынғы совет агробиология фәненең ҡазаныштары киң ҡулланыла. Удмуртияла 77 машина-трактор станцияһы эшләй, 14 яңы МТС төҙөлә. Республика арымдағы йылда ғына үҙе йәрәй торған 700 комбайн, йөҙҙәрсә тракторҙар һәм башҡа машиналар алды. Ауылдарҙы электрләштереү өлкәһендә зур уңыштарға өлгәшелде. Һуғышҡа тиклем Удмуртияла 20 электр станцияһы булһа, хәҙер улар 260-ҡа етте.

1949 йылда Удмурт АССР-ының сәсеү майҙаны, 1946 йыл менән сағыштырғанда, 13 процентҡа артты.

Удмуртияның малсылыҡ работниктәре продукт биреүсе общественный, малсылыҡты үҫтереүҙең 3 йыллыҡ планын уңышлы үтәйҙәр. 1949 йылда республикала мөгөҙлө әре малдар һаны, 1940 йыл менән сағыштырғанда, 36,9 процентҡа, һарыктар—49,4 процентҡа, сускалар — 11,1 процентҡа артты. Малсылыҡтың продукт биреүсәнлеге ныҡ күтәрелде.

Совет власе йылдарында Удмурт халҡының формаһы менән милли, йөкмәтеһе менән социалистик культураһы бығаса күрелмәгән рәүештә сәскә атты. Удмуртия тотош грамоталы республика булып әүерелде. Уның территорияһында 1411 маҡтәп эшләй, уларҙа 212 мең бала уҡый. Педагогия, медицина институттары, уҡытыусылар әҙерләү буйынса өс институт, тел, әҙәбиәт һәм фольклор тарихын өйрәнеү буйынса фәнни-тикшереү институты һәм 27 урта техник уҡыу йорттары эшләй. Драма театрҙары һәм кинотеатрҙар, бик күп һанлы клубтар, библиотекалар, уҡыу өйҙәре, ауыл лекторийҙәре һәм башҡа культура учаҡтары бар.

Бөйөк Октябрь социалистик революцияһына тиклем Удмурт халҡының үҙ яҙмаһы юҡ ине. Хәҙер республикала Удмурт һәм рус телдәрендә ике республикан гәзәте, 51 район һәм 4 завод гәзәтәһе сығарыла. 30 йыл эсендә урындағы нәшриәтелство 17 миллион дана китап, дәреслектәр, брошюралар сығарҙы, уларҙың яртыһынан күбеһе удмурт телендә баҫылды. Удмурт художество әҙәбиәте зур уңыштарға өлгәште. Удмурт халҡы культураһының сәскә атыуы ленинсе-сталинсе төрөн ҡанатлы милли политика тантанаһының асыҡ күренешенә булып тора.

В. Ватинцев,
Удмурт АССР-ы Верховный Советы Президиумы председателе.

ЙӘШӘҮ ЯҠШЫРҘЫ, ИПТӘШТӘР, ЙӘШӘҮ КҮҢЕЛЛЕЛӘНДЕ.

И. В. СТАЛИН.

1913 йыл

«Өфө губирнаһынан килгән хәбәр ирҙәктәрҙең һатылыуҙары тураһында, аслыктың һәм ауыл общинаһынан сығыу тураһындағы закондың крәҫтиәндәрҙе ерһеҙландырыу процесын ҡасыйҡтарға тураһында хәбәр итте. Бына Борисовка хуторы. Бында 27 йорт булып, улар 543 дисәтинә ерҙәү ере бирелгән. Аслыҡ ваҡытында 5 йорт хужаһы дисәтинәһенә 25 — 33 һумдан 31 дисәтинә ерҙе ҡаҙнаға һаттылар, ә ер хаҡы 3 — 4 тапҡыр йыйбатырлыҡ тора. Шунда уҡ 7 йорт, дисәтинәһенә 18—20-шәр һум алып, 177 дисәтинә ерҙе йылына 12-шәр процентҡа 6 йылға залогҡа һалдылар. Әгәр ҙә халиттың хәйерселәнеүен һәм ҡоторонҡо процентҡарҙе иғтибарға алһаҡ, ышаныс менән шуны әйтергә мөмкин: 177 дисәтинә ерҙең яртыһы ростовщик ҡулына күсергә тейеш, сөнки 6 йыл эсенда шундай зур суманы бурыслыларҙың яртыһының да түләй алыуы шикле».

(«ВКП(б) тарихы. Ҡыҫҡаса курс». 146-сы бит).

Баҫыуҙарҙа мул урожай үҫтерҙек

Бригада ауыл хужалығы йылын уңышлы тамамланы. Тиҙҙән бөтә йыллыҡ эштәргә йомғаҡ яһарға мөмкин буласаҡ. Ә беҙҙең күрһәткестәребеҙ насар түгел. 80 гектар майҙандағы бойҙайҙың һәр гектарынан 32-шәр центнер урожай үҫтереп алдыҡ. Һоло һәр гектарҙан уртаса 20-шәр центнер, арпа—22-шәр центнер, ҡара бойҙай 10-ар центнер урожай бирҙе.

Беҙ быға механизация кәсторе ярҙамында, бригада ағзаларының тырыш хеҙмәттәре һөҙөмтәһендә өлгөштек. Юғары урожай алыуҙың нигеҙе — ерҙе үҙ ваҡытында, юғары агротехник кимәлдә эшкәртеүҙән, сәсеүлектәрҙе ентекле тәрбиәләүҙән, урожайҙы үҙ ваҡытында, юғалтыуһыҙ йыйнап алыуҙан тора.

Беҙ бригадаларҙы колхозсыларҙың агротехник белемде үҙләштереүҙәренә бик ныҡ иғтибар итәбеҙ. Быйыл кәңдәрәндә беҙ совет агробиология фәненең ҡаҙаныштарын, шулай уҡ юғары урожай үҫтереүселәрҙең эш тәжрибәләрен ейәнеү буйынса уҡыуҙар алып барабыҙ. Вера Багаева, Мария Антошкина, Елена Мишина һәм башҡа бик күп инптәштәр уҡыуҙарҙа алған белемдәрен практикала бик яҡшы итеп ҡулланалар.

Урожай алыу кимәлен күтәреүҙә беҙ урындағы ашламаларҙы ҡиң файҙаланабыҙ. Бының урожайлылыҡты күтәреүҙә киңдәй зур файҙа килтергәнлеген беҙ үҙебеҙҙең тәжрибәләребеҙҙә бик яҡшы күрҙек.

Беҙ юғары урожай үҫтереү юлында кәңдәктә лә арымай-талмай эшләйәсәкбеҙ.

Г. Антошкин,

«Гвардеец» колхозының баҫыусылыҡ бригадаһы бригадире.

Игенселәрҙең хеҙмәте механизациялаштырыла

Совет хөкүмәтенең һәм большевиктар партияһының зур ярҙам күрһәтеүҙәре һөҙөмтәһендә беҙ игенселекте ҡатмарлы машиналар менән эшкәртеү мөмкинлегенә өлгөштек.

Ә бит, элекке Борисовка ауылында булмаған. Ул саҡта баҫыуҙарыбыҙ машиналар күрмәгән. Уңда тик ин ябай ҡоралдар эшләгән.

Ә хәҙер! «Гвардеец» колхозының баҫыуҙарында 6 трактор эшләй. Быйыл урожай йыйнауҙа 3 комбайн ҡатнашты.

Был ҡатмарлы машиналарҙы беҙҙең үҙебеҙҙең ауыл кешеләре йәрәтә. Колхоз ҡоролошо алекке иҙелгән ярлы крәҫтиәндәрҙе ҡатмарлы машиналарға ҡарата өйрәтте. Тракторист Семен Ганцев һәм Яков Егоров инптәштәр трактор бригадаһының уңышлы эшләүен таъмин итеүселәр булып торалар. Семен Ганцев быйыл, план буйынса 870 гектар күләмдә ер эшкәртергә тейеш буһа, 950 гектар ер эшкәртте. Яков Егоров та шулай уҡ задәнәне байтаҡ артырып үтәне.

«Гвардеец» колхозы члендәре беҙҙең трактор бригадаһы әштәрен юғары баһалайҙар. Беҙ әштең сифаты өсөн ныҡлы кәрәшәбеҙ. МТС менән колхоз араһында тәҙәшкән договорҙың үтәлешен тикшергәндә төүге талап итеп ошо шарт ҡуйыла.

Бригада хәҙер алдағы йыл сезонына әҙерлек әштәрен башланы. Трактористәр өлгәшелгәндәргә йомғаҡ яһайҙар һәм алдағы йылда тағы ла яҡшыраҡ урожай үҫтереү өсөн көрәшәләр.

А. Дерябин,

Күндрәк МТС-ының 3-сө номерле трактор бригадаһы бригадиры.

«Гвардеец» колхозы ауыл хужалығы йылын уңышлы тамамлау алдында тора. Хәҙерге көндә колхоз члендәре орлоҡҡа булып ҡалдырылған игенде таҙарталар.

Һүрәттә: М. Багаева һәм Е. Антошкина инптәштәр триерҙа иген таҙарталар.

М. Әхмәтьянов фотоһы.

«Гвардеец» колхозында урындағы зур политик-агитация әштәре алып барыла.

Һүрәттә: Борисовка мәктәбе уҡытыусылары-агитаторҙар (һулдан уңға) А. Шипшова, М. Саненко, Н. Мишина һәм В. Бурых инптәштәр мәктәптә уҡыу тамамланғандың һуңында һәр бер хеҙмәт көнөнә 6-шар килограмм иген булып бирҙек. Ауыл хужалығы йылын тамамлағандың һуңында һәр бер хеҙмәт көнөнә 6-шар килограмға тиклем иген бүлеүгә нисәп тотабыҙ.

Колхоз производствоһының алдынғы кешеләре үҙҙәренең хеҙмәттәренә ҡарата зур доход алалар. Ә беҙҙә күп хеҙмәт көндәре эшләгән колхозсылар аҙ түгел. Артель члены Егор Захарович Кочетковтың өс кешенән торған семьяһы быйыл 1080 хеҙмәт көнө эшләне. Һәр хеҙмәт көнөнә 6-шар килограмм нисәбенән генә лә ул быйыл 400 бөтөн артығыраҡ иген ала. Колхозсы Сергей Бандрашев, Иван Антошкин инптәштәрҙең семьялары ла шулай уҡ берәр меңдән артыҡ хеҙмәт көндәре эшланелер.

Колхозыбыҙҙың общественный малсылыҡты алға ебәреүҙә лә уңыштары зур. Партия һәм хөкүмәт ҡарары нигеҙендә 4 малсылыҡ фермаһы булдырылды. Мал урсетеү планы бөтә төре буйынса ла үтәлде. Ә ҡайһы бер төрҙәр буйынса, мәҫәлән, һарыҡсылыҡты һәм сусҡасылыҡты үҫтереү планы байтаҡ арттырылып үтәлде. Былардың һөҙөмтәһендә государствоға малсылыҡ продуктылары тапшырыу пландары тулыһынса үтәлде. Ә ит тапшырыу буйынса беҙ, планды үтәү менән генә сикләнеп ҡалманыҡ, хатта 1951 йыл иҫәбенә лә бер тонналап артыҡ ит тапшырҙыҡ.

Колхоз малдарын йылы, яҡты торлаҡтар һәм көрәкле күләмдә аҙыҡ менән тәьмин итеүгә нығыраҡ иғтибар итәбеҙ. Мал азыҡтары әҙерләү планы тулыһынса үтәлде, стандарт торлаҡтар һалынды.

Общественный малсылыҡ ышаныслы ҡулдарҙа. Малсылыҡ хужалығына Иван Антошкин етәкселек итә. Ул һуғышҡа тиклем малсылыҡ фермаһында мөлир булып эшләгәйне. Фронттан ҡайтҡас та, ул үҙенең яратҡан эшенә ҡайтанан тотонҙо һәм тапшырылған эште уңышлы башҡара.

Общественный малсылыҡты үҫтереүҙә һәм уның токомон яҡшыртыуҙа государство беҙгә даими ярҙам күрһәтә. Беҙҙең фермаларҙы һыйырҙар бөтәһе лә тип әйтерлек ҡиммәтле токомолар. Һуңғы ваҡытта ғына беҙ байтаҡ токомло малдар алдыҡ. Был иһә малдарҙың токомон яҡшыртыуҙың мөһим шарты булып тора.

Тәбиғәттә үҙгәрткән ҡороуҙың сталинсе планын тормошҡа ашырыу буйынса бик күп эш башҡарылды. Баҫыу һаҡлаусы урман полосаларын уҙыртыу буйынса 15 йылға билдәләнгән план 5 йыл эсендә үтәләсәк. Беҙҙең колхоздың баҫыуҙарында 65 гектар күләмендә урман полосалары буласаҡ. Шуның 24 гектары хәҙер уҙыртылды һәм яҡшы үҫә инде. Государство ярҙамында зур буяу буяҙыҡ.

Өлгәшелгән уңыштар беҙҙең артель члендәрен тағы ла тырышып эшләүгә рухландыра һәм улар колхоз производствоһының артабан сәскә атыуына нығыраҡ ышанғыҙ.

Д. Баширов,

Стәрлебаш районы «Гвардеец» колхозы председателе.

КЕҮӘТЛЕ ҘУР ХУЖАЛЫҠ

Беҙҙең ауыл халҡы большевиктар партияһына, Совет хөкүмәтенә һәм бөйөк юлбашсыбыҙ инптәш Сталинға үҙҙәренең бәхетле тормоштары өсөн тәрән рәхмәт белдерәләр. Беҙҙе бары тик колхоз тормошо ғына бәхетле итте.

Беҙ, бына хәҙер 20 йыл инде, коллектив хужалыҡта йәшәйбеҙ. Беҙ коллектив хужалығыбыҙҙы артабан үҫтереү һәм алға ебәреү буйынса зур тырышлыҡ менән эшләнек һәм эшләйбеҙ. Партия һәм хөкүмәт беҙгә һәр ваҡыт ярҙам итте. Бындай хәстәрлек һәм ярҙам йылдан-йыл арта бара.

Быйыл бер миҫал. Беҙҙең сәсеү майҙанығыҙ 1100 гектарға ете. Ошо ерҙе эшкәртеү өсөн беҙҙең колхоздың көсө һис етмәҫ ине. Был эште беҙ тик государство ярҙамы менән генә башҡара алдыҡ. Беҙҙең баҫыуҙарыбыҙҙа 6 трактор эшләй. Шундай ярҙам арҡаһында беҙ зур майҙандарҙа мул урожай үҫтерәбеҙ.

Һөҙөмтәлә беҙ государство алдындағы йөкләмәләрҙе йыл һайын үҙ ваҡытында үтәй барабыҙ. Беҙ быйыл да государство складтарына тик яҡшы сифатлы ғына иген тапшырҙыҡ. 1951 йылдың бөтә сәсеүлек майҙанына етерлек күләмдә орлоҡ һалып ҡалдырҙыҡ. Хәҙер хеҙмәт кешеләренә аванслата икешәр килограмм иген бүлеп бирҙек. Ауыл хужалығы йылын тамамлағандың һуңында һәр бер хеҙмәт көнөнә 6-шар килограмға тиклем иген бүлеүгә нисәп тотабыҙ.

Колхоз производствоһының алдынғы кешеләре үҙҙәренең хеҙмәттәренә ҡарата зур доход алалар. Ә беҙҙә күп хеҙмәт көндәре эшләгән колхозсылар аҙ түгел. Артель члены Егор Захарович Кочетковтың өс кешенән торған семьяһы быйыл 1080 хеҙмәт көнө эшләне. Һәр хеҙмәт көнөнә 6-шар килограмм нисәбенән генә лә ул быйыл 400 бөтөн артығыраҡ иген ала. Колхозсы Сергей Бандрашев, Иван Антошкин инптәштәрҙең семьялары ла шулай уҡ берәр меңдән артыҡ хеҙмәт көндәре эшланелер.

Колхозыбыҙҙың общественный малсылыҡты алға ебәреүҙә лә уңыштары зур. Партия һәм хөкүмәт ҡарары нигеҙендә 4 малсылыҡ фермаһы булдырылды. Мал урсетеү планы бөтә төре буйынса ла үтәлде. Ә ҡайһы бер төрҙәр буйынса, мәҫәлән, һарыҡсылыҡты һәм сусҡасылыҡты үҫтереү планы байтаҡ арттырылып үтәлде. Былардың һөҙөмтәһендә государствоға малсылыҡ продуктылары тапшырыу пландары тулыһынса үтәлде. Ә ит тапшырыу буйынса беҙ, планды үтәү менән генә сикләнеп ҡалманыҡ, хатта 1951 йыл иҫәбенә лә бер тоннанан артыҡ ит тапшырҙыҡ.

Колхоз малдарын йылы, яҡты торлаҡтар һәм көрәкле күләмдә аҙыҡ менән тәьмин итеүгә нығыраҡ иғтибар итәбеҙ. Мал аҙыҡтары әҙерләү планы тулыһынса үтәлде, стандарт торлаҡтар һалынды.

Общественный малсылыҡ ышаныслы ҡулдарҙа. Малсылыҡ хужалығына Иван Антошкин етәкселек итә. Ул һуғышҡа тиклем малсылыҡ фермаһында мөлир булып эшләгәйне. Фронттан ҡайтҡас та, ул үҙенең яратҡан эшенә ҡайтанан тотонҙо һәм тапшырылған эште уңышлы башҡара.

Общественный малсылыҡты үҫтереүҙә һәм уның токомон яҡшыртыуҙа государство беҙгә даими ярҙам күрһәтә. Беҙҙең фермаларҙы һыйырҙар бөтәһе лә тип әйтерлек ҡиммәтле токомолар. Һуңғы ваҡытта ғына беҙ байтаҡ токомло малдар алдыҡ. Был иһә малдарҙың токомон яҡшыртыуҙың мөһим шарты булып тора.

Тәбиғәттә үҙгәрткән ҡороуҙың сталинсе планын тормошҡа ашырыу буйынса бик күп эш башҡарылды. Баҫыу һаҡлаусы урман полосаларын уҙыртыу буйынса 15 йылға билдәләнгән план 5 йыл эсендә үтәләсәк. Беҙҙең колхоздың баҫыуҙарында 65 гектар күләмендә урман полосалары буласаҡ. Шуның 24 гектары хәҙер уҙыртылды һәм яҡшы үҫә инде. Государство ярҙамында зур буяу буяҙыҡ.

Өлгәшелгән уңыштар беҙҙең артель члендәрен тағы ла тырышып эшләүгә рухландыра һәм улар колхоз производствоһының артабан сәскә атыуына нығыраҡ ышанғыҙ.

Д. Баширов,

Стәрлебаш районы «Гвардеец» колхозы председателе.

1950 йыл

Бөйөк Октябрь Социалистик революцияһы Борисовка ауылы кешеләрен дә ауыр тормоштан азат итте. Совет власы уларға мәңгелеккә түләүһеҙ ер бирҙе. Элекке Борисовка ауылында биргән коллектив хужалыҡ — «Гвардеец» колхозы йәшәй, үҫә һәм нығый. Уның хәҙер бөтәһе 1800 гектар ере бар, шуның 1100 гектары игенселек өсөн файҙаланыла. «Гвардеец» колхозы члендәренең хеҙмәте йылдан-йыл механизациялаштырыла. Колхоз баҫыуҙарында бөтәһе 6 трактор, 3 комбайн эшләй. Колхозсы крәҫтиәндәр баҫыуҙарҙа мул урожай үҫтерҙәр, уларҙың тормошо көндән-көн яҡшыра һәм культуралаша бара. Элек тоташ грамотаһыҙ булған ауыл грамоталы колхоз ауылына әүерелде, унда мәктәп эшләй, радио, телефон бар, колхозсыларҙың культура-тормош кимәлдәрен артабан яҡшыртыу буйынса башҡа бик күп кәңә саралар күрелә.

1913 йылда матбуғатта Борисовка ауылындағы ауыр тормош тураһында хәбәрҙәр баҫылһа, биргән — Стәрлебаш районы «Гвардеец» колхозының мул һәм культуралы тормошо тураһында мәҡәләләр урынлаштырабыҙ.

Большевизм теорияһына эйә булабыҙ

Хеҙмәтсән халҡҡа бәхетле тормошто большевиктар партияһы бирҙе һәм ул ғына беҙҙе яңы тормош төҙәү һәм еңеү тураһындағы закондар менән ҡоралландыра. Шуға күрә беҙҙең колхоздың члендәре бөйөк большевиктар партияһының тарихын һәм уны төҙөүселәр — кешелектең бөйөк гениҙәре Ленинды һәм Сталинды биографияларын тәрән ҡыҙыҡһыныу менән өйрәнәләр.

«Гвардеец» колхозында хәҙер ВКП(б) тарихенән ҡыҫҡаса курсын өйрәнеү буйынса ике түңәрәк һәм И. В. Сталин биографияһын өйрәнеү буйынса бер түңәрәк эшләй. Былардың бөтәһенә 30-ға яҡын кеше йәлеп ителде. Түңәрәк члендәре — улар колхоз производствоһының командирҙәре, юғары урожай үҫтереү мастерҙары, малсылыҡ работниктәре, уҡытыусылар — партиялы һәм партияһыҙ большевиктар.

Занятиеларҙе аҙна һайын, дүшәмбе көн үткәрәбеҙ. Был көн беҙҙә айырым бер төс ала: өс урында зур ҡыҙыҡһыныу менән большевизм тарихе һәм теорияһы өйрәнелә. Колхоз ауылы кешеләре большевизмға эйә булалар.

Беҙҙең колхоз партия ойошмаһы ауыҙда политик-массовый эштәрҙе лә планды нигеҙҙә алып бара. Хәҙер урындағы Советтарға һайлауҙарға әҙерлек унайы менән киң ойоштороу-аңлатыу эштәре йәйелдерелде

М. Саненко,

ВКП(б) тарихенең ҡыҫҡаса курсын өйрәнеү буйынса түңәрәктең пропагандисе.

Культуралы колхоз ауылы

Борисовка хуторы — әлек тотош грамотаһыҙ, ҡараңғылыҡта йәшәгән ауыл. Бында мәктәп булмаған. Ауыл кешеләре укый-яҙа белмәгәндәр. Ул саҡта ауылға килгән һәр бер хатты уҡытыр өсөн 12 — 15 километр алыҫлыҡтағы күршө ауылдарға барырға мәжбүр булғандар.

Совет власе йылдарында ауыл танымаҫлыҡ булып үҙгәрҙе. Ауыл яныса йәшәй башланы. Быуаттар буйына килгән әлекке грамотаһыҙлыҡ ҡыҫҡа ғына ваҡыт эсендә бөтөнләйгә бөтөрөлдө.

Ауылда башланғыс мәктәп эшләй. Коллективләшеү үткәрелеү менән ин матур урында зур мәктәп һалынды. Ул бөтә хаҡлыҡ нигеҙҙәре һәм хәстәрлеге менән соланған алынған. Хәҙер был мәктәптә 86 бала уҡый.

Мәктәп ата-әсәләр менән тығыҙ бәйләнештә. Мәктәптә уларҙың йыйылыштары йыш үткәрелә. Йыйылыштарҙа үҫеп килгән йәш быуынды коммунистик рухта тәрбиәләү мәсьәләләре тикшерелә. Ата-әсәләр балаһын уҡыуҙа өлгәшеүе һәм үҫеп нисек тотоуы тураһында тапшыралар. Шулай итеп, ата-әсәләр мәктәпкә, ә мәктәп һәм уҡытыусылар — ата-әсәләргә баланы тәрбиәләүҙә ярҙам итәләр.

Совет власе йылдарында беҙҙең ауыл культура өлкәһендә зур ҡаҙымдар менән алға бара. Әлекке грамотаһыҙ ауылда хәҙер бик күп төрлө ауыл хужалығы специалистәре—зоотехниктар, квалификациялы механизаторҙар кадрҙары, уҡытыусылар өтешеп сыҡты.

Борисовка ауылы культуралы тормошта йәшәй, һәм һаман юғары үрләй.

Н. Мишина,

Борисовка мәктәбе уҡытыусыһы.

«Гвардеец» колхозы игенселәре ерҙәрҙе бай техника ярҙамында эшкәртәләр.

Һүрәттә: колхоз председателе Д. Баширов һәм ошо колхозды хеҙмәтләндергән трактор бригадаһы бригадиры А. Дерябин инптәштәр колхоз баҫыуҙарында эшләгән тағылма ҡоралдарҙың торошон тикшерәләр.

М. Әхмәтьянов фотоһы.

ЯҢЫ ТОРМОШ

Үткәндәр тураһында

— Ә, иҫке Борисовка тиһеҙмеһе, революцияға тиклемге Борисовканы?..

Беҙҙең менән һөйләшеп уҙтырған И. Антошкин ауыҙ яһай. Ни уның сал ҡашҡал-мыйыҡлы йөҙендә инцәйҙәр көткәндә килеп тығған эске нисереүҙәр үҙгәрешен күрәһең, һәм ул һис бер һүҙһеҙ ә күп нәмә тураһында һөйләй кеүек. Ә һаҡ ауыҙланып һуң ул һүҙен дауам итте:

— Ҡул тейәгән уңышлылыҡ ерҙәр ине. Беҙҙең ата-бабаларыбыҙ был ергә, хәҙер Федоровка районына ингән, иҫке Кузьминовка ауылынан күсеп килгәндәр. Былар күсеп килеп, улар моңғолек юлдан булған хәйерселектән һәм бөлгөнлектән котолмаҫҡы булғандар. Уларса, быйыл күсеп килеү менән ауырлыҡ һәм бөтә ыҡлыҡ иҫке Кузьминовкала ҡалыр, яңы ерҙә яңы, бәхетле тормош башланыр кеүек тойолған.

Беҙ балаҡай инек әле. Атайҙар һәм әсәйҙәр быйыл ла эшкә башланылар. Күп кенә ваҡытларҙа «бәхетһеҙлек, ул ҡайҙа барһаң ҙа, малмай, ул — ярлы кешенең юлдашы» тигән һүҙҙәрҙе ишетергә тура килә ине. Бәхетһеҙлекте һүҙҙә ишетеү генә түгел, тормошта татырға тура килде.

Ярлылар тамам бөлгөнлеккә төшә барҙы, байҙар байыны. Былтыр беҙ интәш Сталин ирған китаптан, беҙҙең партияның тарихынан уңыштар, беҙҙең ауыр тормошобоҙҙоң аһ-зарына коммунистар партияһы ғына колаҡ һалды.

Беҙҙең шикәлә ярлы крәҫтиәндәр, мал-тыуар булмағас, ер эшкәртергә кәс етмәгәс, хуштарын ашарға арыҡ булмағас, үҙҙәренән ерҙәрен байҙарға һата башланыштар, хатта бер-ике ер ҡырҙарын залогҡа биреп ине. Алты бер туған Петаевтар беҙҙең ерҙәребеҙҙе ҡуй хаттар менән генә һатып алып бөттөләр. Ерҙе ошо ҡаҙан ғына тапҡа һатыһын һәм үҙен ауа уҡ ерҙе байҙар өсөн эшләйһең. Үҙ ерең үҙен хужа түгел, ура байҙар хужа; эсе тир ағыҙып эшләп үҫтергән игенләр байҙар кәләтенә инә ине.

Беҙҙең Борисовка ауылында йәшәүсе бөтә кешеләрҙең 80 процентҡә яҡыны Петаевтар һәм Логинов тигән кулактарҙа батраҡ булып йөрөнөләр. Мин үҙем дә, Октябрь революцияһына тиклем, тотош 14 йыл батраҡ булдым. Евдокия Ильиничнаның ире Исай Семенович ғүмере буйына батраҡ булды. Ул революцияға тиклем үҙ ерендә бер генә көн дә эшләй алманы. Уның ғүмере, байҙарҙың малын көтөп, уларҙың байлыҡтарын арттырыу өсөн эшләп үтте...

— Ул саҡтағы беҙҙең тормош хәҙер ауыр иҫтәлек кенә булып ҡалды инде,— ти Евдокия Ильинична Евлокимова. — Ул саҡтарҙы хәтерләгән һайын, үткәндәге газаплы көндәр күҙ алдына килеп баҫа. Беҙ, революцияның һуң ғына, дөрөҫөрәге — колхозға берләшкәс кенә, ысын йәшәүҙе таптыҡ. Колхоз беҙгә бәхетле тормош бирҙе...

Колхозлашҡан хәҙерге Борисовканы әлекке маңғолек батраҡ Исай Евлокимов ҡарт та бәхетле тормош тапҡан. Ул колхозда ин яҡшы чабан булған икән. Яҡшы токомло меринос һарыҡтары үрсетеүҙә лә тотҡан. Бөтә Совет Ауыл хужалығы күргәҙмәһендә ҡатнашҡан, уның маҡтау ҡағыҙы алған һәм Почет кенәгәһенә яҙылған.

Хәҙер әлекке Борисовка кешеләренең бик күбеһе юҡ инде. Ләкин яңы Борисовка кешеләре иҫке Борисовканы онотмайҙар.

Иҫке Борисовкала ла ирекле, бәхетле тормош өсөн ысын көрәшеүселәр булған. Революцион әшселәр синыфына, Россия әшселәр социал-демократтар партияһына яҡын торған кешеләр тик әшселәр синыфы ярҙамында ғына ҡот осҡос ауыр тормоштан ҡотолоу мөмкинлеген аңлай башлағандар. Ошо ауыллың крәҫтиәне, 1906—1907 йылдарҙа рус армияһы ғәскәре, һуңынан ғәскәрҙәренә ҡаршы партизандар һуғышында ҡатнаш булған Сайкиндең һәм крәҫтиән-батраҡ, һуңынан рус армияһы ғәскәре Антон Антошкиндең ул саҡта корреспонденция менән «Правда» газетаһына мәрәжәғәт итеүе һис тә ғәжәп түгел. Интәш Сталин етәкселегендәге «Правда», ВКП(б) тарихенең ҡыҫҡаса курсы тарихында күрһәтелгәнсә, ошондай ине: «Ауыл менән бәйләнештә булған әшселәр әрҡыры «Правда» ауылға үтте, алдынғы крәҫтиәндәрҙе революцион көрәшкә уятты».

Бөйөк Октябрь илебеҙҙең хеҙмәтсән халҡтарына азатлыҡ килтерҙе. Россия ерендә яңы тормош башланы. Борисовка ауылының ярлы крәҫтиәндәре лә ростовщиктар һәм кулактар ҡоллоғонан ҡотолдолар.

Гвардеецтәр

Кулактарһыҙ һәм ростовщиктарһеҙ яңы тормош!

Помещиктар һәм капиталистар власын тубә-тамыры менән йолҡоп алып ташлаған революция әлекке батрактарға ер-һыу бирҙе; улар инде азат йәшәү өсөн мөмкинлек алдылар. Әлекке ауыр тормошло, бөтә намәһән мәхрүм ителгән батрактар үҙ тормоштарын үҙҙәре төҙәтеүҙе һәм баҫыуҙарын үҙҙәре эшкәртеүҙе башланылар. Ерҙе күмәкләп эшкәртеү, ошо арҡала уңған күберәк урожай йыйнап алыу, тормошто ныҡ һәм культуралы итеү ҡараҡлеге алға килеп баҫты. Совет крәҫтиәндәре коллективташҡа берҙән-бер дөрөҫ юл тип таныныл. Большевиктар партияһының уларға ошо юлды күрһәтеүе бәһалап бөтөргөһөҙ ярҙам булды.

Крәҫтиәндәр тормошонда ғәжәп зур үҙгәртеп ҡороу эштәре башланды. Борисовка хуторы кешеләре өсөн был айырыуса характерле ине. 1931 йылда ауылда коллектив хужалыҡ барлыҡҡа килде. Ауылың элекке күп һанлы батрактары колхоздың иҡтисади тырышлыҡ менән эшләүсе члендәре булып әүерелделәр.

Большевиктар партияһының һәм Совет государствоһының даими хәстәрлеге һөҙөмтәһендә колхоз көн һайын нығыны, уның общественный байлығы үҫте, кешеләрҙең тормош көн-күреш кимәле һаман яҡшыра барҙы. Борисовкалағы «Гвардеец» колхозының даны бөтә районға таралды. Азат хеҙмәт таптана итте. Революциянан һуң башланған бына ошо матур тормошто тағы ла матурыраҡ итеү өсөн филәкәр ҡорош хистәре менән тулы булған кешеләрҙең берәһенә лә бөҙгәнә герман фашизмы» юлбаҫарлыҡ һөжүм башланды.

Борисовкалылар Ватан һуғышына бер-ҙәм күтәрелделәр.

— Ватаныбыҙ өсөн — эшкә! Ватаныбыҙ өсөн — һуғышҡа!

«Гвардеец» колхозының бик күп кешеләре Ватан һуғышы фронттарында гвардия частәренә булыштылар. Улар иҫке Борисовканың ҡабаттан ҡайтмауы өсөн, яңы Борисовканың артабан сәскә атыуы өсөн һуғыштылар.

Һуғыш хеҙмәтте, фронтта колхозсы-гвардеецтар өлгөштеләр. Бына Дмитрий Баширов. Ул колхоз төҙәлгәнгә алып артель хужалығында намыҫлы хеҙмәте менән таныла. Дмитрий өлгөселек иткән баҫыуҫылыҡ бригадаһы һуғышҡа тиклемге осорҙа бөтә күрһәткестәр буйынса алдынғылар сафында булды. Ауыл хужалығы производствоһын артабан механизациялаштырыу мәсьәләһе алға килеп баҫҡас, ул трактарға ултырҙы, комбайнды өйрәнде һәм башҡаларҙы ла техникаға өйрәтте. Батан һуғышының беренсе йылында ул комбайнда эшләп, урожай йыйнауҙы тамамлау менән үк фронтҡа китте, ҡулына винтовка алды. Немец-фашист ғәскәрҙәренә ҡаршы ҡурт йыл батырҙарса һуғышты, гвардеец псемен алды, ике боевой орден менән наградланҙы. Еңеүҙе һуғыштан һуң уны колхозсылар колхоз председателе итеп һайланылар.

Бына Григорий Антошкин. Ул да гвардеец. «Фронттә, ул үҙе хеҙмәт иткән гвардия дивизияһында ин тәүҙә награда алған кешеләрҙең береһе. Ул — гвардия дивизияһының 1941 йылдан башлап алып барған бөтә һуғыштарында ҡатнашты, телефонистар ротаһының ветеранына булды. Өлгәлә һуғышсы, тимерҙәй дисциплинаны яҡлаусы, алға ҡуйылған бурысты уңышлы үтәү өсөн бөтә кесән бирен тырышыусы». Дивизия командиры һәм политбүлек начальнигы, коммунист Григорий Антошкингә ошондай характеристиканы бирҙеләр, яңылышманылар. Антошкин колхоз производствоһында гвардеецтарсә өлгәлә эшләй. Григорий Антошкин етәкселек иткән баҫыуҫылыҡ бригадаһы быйыл 80 гектарҙағы бойҙайҙың һәр гектарынан 32-шәр центнер урожай алды.

Колхоздың комсомол ойошмаһы секретары, участка зоотехниге Григорий Павлов та гвардеец. Ул 16 йәшендә сәскә үҙе төлән фронтҡа китте. Уға яҡлына винтовка тотоп, үҙ ватанын һаҡланы. Г. Павлов гвардия дивизияһында взвод командиры дәрәжәһенә үҫкәнен күрһәтә. Батан һуғышының беренсе йылында ул комбайнда эшләп, урожай йыйнауҙы тамамлау менән үк фронтҡа китте, ҡулына винтовка алды. Немец-фашист ғәскәрҙәренә ҡаршы ҡурт йыл батырҙарса һуғышты, гвардеец псемен алды, ике боевой орден менән наградланҙы. Еңеүҙе һуғыштан һуң уны колхозсылар колхоз председателе итеп һайланылар. Ул — гвардия дивизияһының 1941 йылдан башлап алып барған бөтә һуғыштарында ҡатнашты, телефонистар ротаһының ветеранына булды. Өлгәлә һуғышсы, тимерҙәй дисциплинаны яҡлаусы, алға ҡуйылған бурысты уңышлы үтәү өсөн бөтә кесән бирен тырышыусы». Дивизия командиры һәм политбүлек начальнигы, коммунист Григорий Антошкингә ошондай характеристиканы бирҙеләр, яңылышманылар. Антошкин колхоз производствоһында гвардеецтарсә өлгәлә эшләй. Григорий Антошкин етәкселек иткән баҫыуҫылыҡ бригадаһы быйыл 80 гектарҙағы бойҙайҙың һәр гектарынан 32-шәр центнер урожай алды.

Колхоздың комсомол ойошмаһы секретары, участка зоотехниге Григорий Павлов та гвардеец. Ул 16 йәшендә сәскә үҙе төлән фронтҡа китте. Уға яҡлына винтовка тотоп, үҙ ватанын һаҡланы. Г. Павлов гвардия дивизияһында взвод командиры дәрәжәһенә үҫкәнен күрһәтә. Батан һуғышының беренсе йылында ул комбайнда эшләп, урожай йыйнауҙы тамамлау менән үк фронтҡа китте, ҡулына винтовка алды. Немец-фашист ғәскәрҙәренә ҡаршы ҡурт йыл батырҙарса һуғышты, гвардеец псемен алды, ике боевой орден менән наградланҙы. Еңеүҙе һуғыштан һуң уны колхозсылар колхоз председателе итеп һайланылар. Ул — гвардия дивизияһының 1941 йылдан башлап алып барған бөтә һуғыштарында ҡатнашты, телефонистар ротаһының ветеранына булды. Өлгәлә һуғышсы, тимерҙәй дисциплинаны яҡлаусы, алға ҡуйылған бурысты уңышлы үтәү өсөн бөтә кесән бирен тырышыусы». Дивизия командиры һәм политбүлек начальнигы, коммунист Григорий Антошкингә ошондай характеристиканы бирҙеләр, яңылышманылар. Антошкин колхоз производствоһында гвардеецтарсә өлгәлә эшләй. Григорий Антошкин етәкселек иткән баҫыуҫылыҡ бригадаһы быйыл 80 гектарҙағы бойҙайҙың һәр гектарынан 32-шәр центнер урожай алды.

Колхоздың комсомол ойошмаһы секретары, участка зоотехниге Григорий Павлов та гвардеец. Ул 16 йәшендә сәскә үҙе төлән фронтҡа китте. Уға яҡлына винтовка тотоп, үҙ ватанын һаҡланы. Г. Павлов гвардия дивизияһында взвод командиры дәрәжәһенә үҫкәнен күрһәтә. Батан һуғышының беренсе йылында ул комбайнда эшләп, урожай йыйнауҙы тамамлау менән үк фронтҡа китте, ҡулына винтовка алды. Немец-фашист ғәскәрҙәренә ҡаршы ҡурт йыл батырҙарса һуғышты, гвардеец псемен алды, ике боевой орден менән наградланҙы. Ул — гвардия дивизияһының 1941 йылдан башлап алып барған бөтә һуғыштарында ҡатнашты, телефонистар ротаһының ветеранына булды. Өлгәлә һуғышсы, тимерҙәй дисциплинаны яҡлаусы, алға ҡуйылған бурысты уңышлы үтәү өсөн бөтә кесән бирен тырышыусы». Дивизия командиры һәм политбүлек начальнигы, коммунист Григорий Антошкингә ошондай характеристиканы бирҙеләр, яңылышманылар. Антошкин колхоз производствоһында гвардеецтарсә өлгәлә эшләй. Григорий Антошкин етәкселек иткән баҫыуҫылыҡ бригадаһы быйыл 80 гектарҙағы бойҙайҙың һәр гектарынан 32-шәр центнер урожай алды.

Колхоздың комсомол ойошмаһы секретары, участка зоотехниге Григорий Павлов та гвардеец. Ул 16 йәшендә сәскә үҙе төлән фронтҡа китте. Уға яҡлына винтовка тотоп, үҙ ватанын һаҡланы. Г. Павлов гвардия дивизияһында взвод командиры дәрәжәһенә үҫкәнен күрһәтә. Батан һуғышының беренсе йылында ул комбайнда эшләп, урожай йыйнауҙы тамамлау менән үк фронтҡа китте, ҡулына винтовка алды. Немец-фашист ғәскәрҙәренә ҡаршы ҡурт йыл батырҙарса һуғышты, гвардеец псемен алды, ике боевой орден менән наградланҙы. Ул — гвардия дивизияһының 1941 йылдан башлап алып барған бөтә һуғыштарында ҡатнашты, телефонистар ротаһының ветеранына булды. Өлгәлә һуғышсы, тимерҙәй дисциплинаны яҡлаусы, алға ҡуйылған бурысты уңышлы үтәү өсөн бөтә кесән бирен тырышыусы». Дивизия командиры һәм политбүлек начальнигы, коммунист Григорий Антошкинг

Көзгеле кунак

Нәжибә Хафизова

Бер шаршаулык пьеса

Катнашалар:

1. Миңнеғәли Вәлиев — 20 йәштә.
2. Ғәйникамал — 35 йәштә.
3. Ғәйниямал — 35 йәштә.
4. Нәғимә — 19 йәштә.

Вакыйға район үҙәгендә бара.

Район үҙәгендәге гостиница. Дежурный бүлмәһе. Өҫтәл, диван, ултырғыстар, телефон. Шаршау асылғанда Ғәйникамал газеталар ҡарап ултыра. Вакыт төштән уған.

Ғәйникамал (газеталға нәмәлер күрә). Бәй... Шул... Тап үҙе. Ҡара һин уны, үҙе тураһында һейләмәй әҙ. Ҡайнылы ауылынан, Миңнеғәли карттың улымын, — ти. (Телефон шалтырай). Әйе, гостиница. Мин Ғәйникамал. Тыңлайым. Нәмә? Кем, райсовет председателе әйттеме? Ә ул уны ҡайҙан белеп елергән һуң? Әһә. Бына әле газеталға күреп гәжәпләнеп ултырам. Юҡ шул. Иртәнге сәғәт 7-лә үк Өргөнгә китте. Ярай, ҡайтыу менән хәбәр итермен. (Трубканы ала). Райсовет председателен әйтәм, киҫә үк белгеп булған, ә телефонда шалтыратып әйтмәгән дә. Бына ниндәй унайһыҙ хәлгә ҡалдым. Тукта әле, уның ҡағландай ҡайтып килеүе бар. Бер кешелек бүлмәгә күсерергә кәрәк. Ике кешелек бүлмәгә йоҡлай алмай, йонсоп бөткәндер, бигерәк тә иртә уянды шул, кеше менән булғанға йоҡлай алмағандыр әле. (Китергә теләй, Вәлиев ина).

Вәлиев. Ғәйникамал апай, беҙҙең бүлмәнән аҫҡыһын бирегеҙ әле. Шундай матур кеп. Урманға, тауҙарға китке, йоронго киле.

Ғәйникамал. Бәй, йореп ҡайтып ҡына киләһегеҙ бит.

Вәлиев. Өргөнгә барып киләм. Өргөн ауылының Ғилман исемле егете минең менән бер заводта эшләй.

Ғәйниямал. Ғилман? Хәлисә әбейҙең улылыр әле.

Вәлиев. Тап үҙе. Әле Хәлисә әбейгә инеп сыҡтым. Үкенескә ҡаршы өйҙә булмаһы. Күршеләргә ауылға, укытыусы һеҙҙең янаҡҡа киткән. Ярай әле килене өйҙә булды. Ғилмандың күстәнәсе менән хатын ҡалдырып киттем.

Ғәйниямал. Уңай булған икән, тағы ла барырға тура килер ине әле.

Вәлиев. Китешләй инеп сығырмын тип торам. Бына шул Ғилман үҙенең күлән хаттан бөтә алмай. «Башҡортостанда Өргөй күленән дә матур күл юҡ, отпускаға ҡайтаһың бит, барып күр, район үҙәгенән ике генә километр», — ти. Бына барып күрәм, ысынлап та матур күл.

Ғәйниямал. Отпускаға ҡайтмағанһың ни? Улай булғас бында өҙаҡ булмайһыҙҙыр, курортҡа китәһегеҙҙер?

Вәлиев. Юҡ, Ғәйниямал апай. Курорт тигәнәренән бөкә котолдом. Путевканан баш тартҡан өсөн завком да асыуланып бөттө, хатта директорға ошаҡлаған. «Вәлиев путевканы алманы, курортҡа бармай», — тигән.

Ғәйниямал. Бәй, кәйефтәре киткәндер. Путевканы алмауығыҙ, улар өсөн күңелсе хәл түгел.

Вәлиев. Ни өсөн курорт. Мин сирле кеше түгел дә баһа. Минең өсөн бында ла бик яҡшы курорт: саф һауа, һыу. Йәш кешегә тағы ла ни кәрәк. Унан һуң уған йыл отпуска ваҡытында ла Ҡырымға барып, ауылға туғандар янына ҡайтырға тура килмәне. Юҡ, быйыл мин үҙ ауылында ял итәм. Ғәйниямал апай. Өҫтә почта киленеме, яңы газеталармы?

Ғәйниямал. Әйе, киҫәге һәм бөгөнгө газеталар, бына район газетаһы ла бар.

Вәлиев. Бөгөнгө газеталар тиһегеҙмә?

Ғәйниямал. Бәй, беҙгә, почтаны саҡырет киләрә.

Вәлиев. Шулаймы ни? Мин бер ниҫә газета алайым әле. Уҡып бөткәс тә, кире ҡайтарырмын.

Ғәйниямал. Рәхим итегеҙ. Бына үҙәк газеталар, өлкә газеталар, «Крокодил» журналы бар.

Вәлиев. «Правда» һәм район газетаһын алам.

Ғәйниямал. Питәш Вәлиев, һеҙгә бер-бөгөнгө бүлмәгә күсерергә тура килер.

Вәлиев. Ни өсөн?

Ғәйниямал. Кәзерле ҡунаҡтар өсөн беҙҙең айырым бүлмәбеҙ бар, киҫә үк шунда урынлаштырған булып инем, киләү менән үҙегеҙҙең кем икәндегегеҙҙе әйткәнегеҙ бит.

Вәлиев. Мин ниндәй кәзерле ҡунаҡ булайым, ти, Ғәйниямал апай. Ябай токарь, отпускник. Унан һуң иртәгә Ҡайнылыға ҡайтып китәм. «Бер киҫкә— бер мейескә» тиҙәр. Был бүлмәлә лә ярарға. Рәхмәт.

Ғәйниямал. Бәй, әллә ысынлап та китәһегеҙ инде. Рәфү итегеҙ, питәш Вәлиев, бер аҙ хаталыҡ булды. Беҙҙе рәйетмәгеҙ, зинһар беренсе номерҙе бүлмәгә күсерегеҙ инде.

Вәлиев. Беҙҙең «Люксыма?» Булдыра алмайым, Ғәйниямал апай, берәй кәзерле ҡунаҡ килеп төшһә, бары бер кире бын бүлмәгә күсерергә тура килер.

Ғәйниямал. Беҙҙән дә кәзерле ҡунаҡтың булыуы мөмкин дә түгел.

Вәлиев. Беҙ намалер бутайһығыҙ. Ғәйниямал апай, мин инеҙәй кәзерле ҡунаҡ булайым, ти.

Ғәйниямал. Бәй, ғәжәп кеше булғас, кәзерле ҡунаҡ булмай кем була ти?

Вәлиев. Ысынлап та бутайһығыҙ. Мин Ҡайнылы ауылының Миңнеғәли карттың улы. Өфөлә, бер заводта токарь булып эшләйем.

Ғәйниямал. Бәй, бик яҡшы белөбеҙ. Бына беҙгә аҫҡыс, әйҙегеҙ бергәсе бүлмәгә оҙатып ҡуям.

Вәлиев. Ғәйниямал апай, хәрмәтегеҙ өсөн бик зур рәхмәт. Ләкин...

Ғәйниямал. Бәй, әллә ысынлап та баш тартаһығыҙмы? Зинһар беҙҙе рәнйетмәгеҙ, күсегеҙ инде.

Вәлиев. Ай-һай, Ғәйниямал апай, үҙегеҙ ҙә буталаһығыҙ, минә лә бутайһығыҙ. Ярай, хәйерле булһын, әйҙегеҙ күсенәм. (Ишектән Нәғимә ине, китаптар ҡуйғон).

Нәғимә. Ғәйниямал апай, бер генә минутҡа тукта әле.

Ғәйниямал. Бәй, мин хәзер киләм, ултырып тор. (Сыға).

Нәғимә. Уф... Хәлем бөттө. Шул Ғәйниямал апай тиҙерәк кинә ярар ине. (Китаптарын өҫтәлгә һала ла һанай башлай). Апаһайым, «Ак ҡайынды» онотҡанмын. Өлгә тиҙ генә алып киләйемме икән? Шулай итәйем. (Ишеккә бара. Ғәйниямал ина).

Ғәйниямал. Бәй, ҡайҙа ҡасаһың, йомошһоҙ ғына киләйенеме һуң?

Нәғимә. Ғәйниямал апайҡайым, «Ак ҡайын» тигән ни яҡшы романды онотоп ҡалдырғанмын. Шуны алып киләмәксе инем.

Ғәйниямал. Бәй, хәзер үҙең йөреп китап тараталһыңмы ни? Юҡҡа мәшәҡәтләнәһең, үҙем дә барып алырмын. Унан һуң мин, ул «Ак ҡайынды» ике тапҡыр уҡып сыҡтым инде.

Нәғимә. Һинә түгел, питәш Вәлиевҡа.

Ғәйниямал. Бәй, питәш Вәлиевтең беҙҙә инәлеген һин ҡасан ишетеп елгәрҙең, кем әйтте?

Нәғимә. Парткабинет мөдире Ильясов ағай әйтте, ә китаптарҙы үҙем белеп киләрҙем. Ғәйниямал апай, мин «Ак ҡайынды» ғына алып киләм. Был китаптар ошонда ятып торһондар, мин хәзер... (Сыға).

Ғәйниямал. Ҡыҙыҡай утҡа баҫҡан кеүек һикерә. Вәлиевтең кем икәнен белгәндер, күрәһең. Бәй, онота язғанмын. Жәлүба һәм тәҡдимдәр дәфтәрен индереп бирәйем әле. Питәш Вәлиев үҙенең фекерен язып ҡалдырыр (Телефон шалтырай). Гостиница. Ғәйниямал, әйе, һаумыһығыҙ, питәш Ҡасимов! Килде, әйе. Беренсе бүлмәгә урынлаштырҙым. Ҡаршы килеп маташты. Бик скромный егет. Әле газеталар уҡып ултыра. Юҡ бөгөн генә китергә уйламай, иртәгә китәм, ти. (Вәлиев ина).

Вәлиев. Ғәйниямал апай, бына газеталарығыҙ, рәхмәт.

Ғәйниямал (телефонда һөйләшеүен дауам итә). Ярай, питәш Ҡасимов, Вәлиев питәш үҙе бында инде. Яҡшы. (Вәлиевкә) Һеҙҙең менән райсовет председателе һөйләшергә теләй.

Вәлиев (трубканы ала). Һаумыһығыҙ, Ҡасимов ағай. Яҡшы, рәхмәт. Иртәгә Ҡайнылыға ҡайтып китәм. Машина? Юҡ кәрәкмәй, рәхмәт. Юл ыңғайы берәр илау тура килер әле. Нәмә? Шаярмағыҙ әле, Ҡасимов ағай, мин ниндәй кәзерле ҡунаҡ булайым ти. Данлы кеше? Ысын йөрәктән әйтәм, һеҙ мине кем менәндер бутайһығыҙ. Юҡ? ... Рәхмәт, һау булығыҙ. (Трубканы әлә).

Ғәйниямал. Питәш Ҡасимов машинаһын тәҡдим итәме? Ә һеҙ ҡаршы килмәгеҙ.

Вәлиев. Берәй ылау тура килер әле, Ғәйниямал апай.

Ғәйниямал. Әллә ысынлап та машинаны кире ҡайтығыҙмы?

Вәлиев. Әлбиттә.

Ғәйниямал. Мин һеҙҙе аңламайым.

Вәлиев. Бында аңламаҫлыҡ бер нәмә лә юҡ. Мәмкин булһа тағы ла бер ниҫә газета һәм «Крокодил» журналын алып торайым әле.

Ғәйниямал. Бәй, рәхим итегеҙ. Бына паркабинеттән һеҙгә тип китаптар ҙа килтергәйнеләр.

Вәлиев. Миңә тип? Ғәжәп, мин бер кемдән дә китаптар һораманым.

Ғәйниямал. Бәй, библиотекаһы Нәғимә, алып килгән. Һеҙ беҙҙең бөтә районыбыҙ өсөн кәзерле ҡунаҡ бит.

Вәлиев. Ғәйниямал апай, исмаһам, һеҙ аңларығыҙ. Мин данлы кеше лә түгел, кәзерле ҡунаҡ та түгел. Кемдер нәмәлер бутаған һәм мине унайһыҙ хәлгә ҡуйған. Мин ябай токарь. Ҡайнылы ауылынан Миңнеғәли карттың малайы — Миңнеғәли Вәлиев.

Ғәйниямал. Бәй, библиотекаһы Нәғимә, алып килгән. Һеҙ беҙҙең бөтә районыбыҙ өсөн кәзерле ҡунаҡ бит.

Вәлиев. Ғәйниямал апай, исмаһам, һеҙ аңларығыҙ. Мин данлы кеше лә түгел, кәзерле ҡунаҡ та түгел. Кемдер нәмәлер бутаған һәм мине унайһыҙ хәлгә ҡуйған. Мин ябай токарь. Ҡайнылы ауылынан Миңнеғәли карттың малайы — Миңнеғәли Вәлиев.

Ғәйниямал. Бәй, бик яҡшы белөбеҙ.

Вәлиев. Шулай булғас... (Ишектән Нәғимә ине, китаптар күтәргән).

Нәғимә. Һаумыһығыҙ!

Ғәйниямал. Һаумы, Нәғимә!

Нәғимә (үҙенә). Тап үҙе, йән-йәһән егет, Питәш Вәлиев, таныш булайыҡ, район библиотекаһының мөдире Нәғимә Камалова.

Вәлиев. Бик яҡшы. Вәлиев.

Нәғимә (Ғәйниямалға). Ғәйниямал апай һеҙ китаптарҙы тәҡдим итмәнегеҙмә?

Ғәйниямал. Юҡсы!

Нәғимә. Питәш Вәлиев, борсоп йөрөүем өсөн рәфү итегеҙ. Һеҙгә китаптар алып килгәйнем.

Вәлиев. Мин бер кемдән дә китаптар һораманым.

Нәғимә. Бәлки шулайҙыр ҙа, ләкин беҙҙә шундай кәзәт, кәзерле ҡунаҡтарҙы хөрмәтләйбеҙ. Бына рехим итегеҙ «Ак ҡайын», М. Бубеннов әҫәре.

Вәлиев. Рәхмәт. Уҡырым.

Нәғимә. Бына «Ысын кеше тураһында повесть», Б. Полевой әҫәре.

Вәлиев. Рәхмәт. Уҡырым. Киноһын да ҡараным.

Нәғимә. Ә бынылыһы? Ажаев әҫәре «Мәскәүҙән алыҫта», бигерәк тә яҡшы роман.

Вәлиев. Рәхмәт. Бығы ла уҡырым.

Нәғимә. Барығын да уҡыған, Ғәйниҡамал апай, нәмә генә тоҡдым итәйем икән?

Ғәйниҡамал. Бәй, бында китаптарың күп бит. Барығын да күрһәт.

Нәғимә. Питәш Вәлиев, бына был китаптар араһынан үҙегеҙ һайлап алығыҙ! Әгәр ҙә аҙ булһа мин хәзер тағы ла алып килермен.

Вәлиев. Хөрмәтегеҙ өсөн бик зур рәхмәт. Ләкин бергеһе лә кәрәкмәй ...һеҙ минә Гоголдең «Ревизорын» алып килегеҙ әле?

Ғәйниҡамал. Алып кил, Нәғимә, алып кил!

Нәғимә. Хәзер югарам. (Ишекке өткәс, кире борола). Әйтергә онотҡанмын. Питәш Вәлиев, бөгөн беҙҙең клубта концерт һәм танца. Пәштәр исеменән сакырырға рехсат итегеҙ.

Вәлиев. Уф... (Ситкә барып ултыра).

Ғәйниҡамал. Бәй, килер, килмәй ни, питәш Вәлиев иртәгә киҫкә тиклем беҙҙә буласаҡ.

Нәғимә. Ярай, мин тиҙ генә Гоголдең «Ревизорын» алып киләйем. (Сыға).

Ғәйниҡамал. Питәш Вәлиев, бик иртә торҙоғоҙ бит, бер аҙ ял итеп алыр инегеҙ.

Вәлиев. Рәхмәт, Ғәйниҡамал апай, ләкин миңә хәзер ял ҡайғыһы түгел. Тиҙерәк бынан китергә кәрәк. Бөтөнләй хур булыуым бар. Мине кем менәндер бутайҙар, башҡа кеше урынына ҡабул итәлер.

Ғәйниҡамал. Бәй, ниҙән башҡа кеше урынына ҡабул итәйек ти. Һеҙ Вәлиев бит.

Вәлиев. Әйе, Вәлиев.

Ғәйниҡамал. Бәй, шулай булғас?

Вәлиев. Ә... ә... төшөнә башланыҡ шикелле. Вәлиев, Вәлиев. Бер Вәлиев бар. Советтар Союзы Геройы. Бына кем менән бутайһығыҙ икән.

Ғәйниҡамал. Бәй, ниҙән уның менән бутайһың ти. Ул үҙ урынында. Һеҙ — үҙ урынығыҙҙа.

Вәлиев. Тағы ла бер Вәлиев бар, нефтсе, буровой мастер, Социалистик Хеҙмәт Геройы. Ләкин мин, ул түгел, бөтөнләй башҡа Вәлиев. Беҙ аҙаштар ғына.

Ғәйниҡамал. Һеҙ үҙегеҙ нәмәлер бутай башланығыҙ шикелле. Бик яҡшы беләбеҙ һеҙ бөтөнләй башҡа Вәлиев.

Вәлиев. Уф... аңламайым, үҙегеҙҙеке ҙә аңламайым.

Ғәйниҡамал. Килешмәй инде питәш Вәлиев. Йәмһегеҙ шул. Дандың, хөрмәттең кәзерен белмәйһегеҙ.

Вәлиев. Ғәйниҡамал апай, һеҙ рус классигы Гоголдең «Ревизор» тигән комедияһын уҡығанығыҙ бармы?

Ғәйниҡамал. Бәй, уҡымай ни, уҡыным. Спектаклен дә күргәнем бар.

Вәлиев. Валлаһи-биллаһи тип әйтәм, ана шул ревизорҙағы Хлестаков хәленә төштем. Ләкин мин Хлестаков булырға теләмәйем.

Ғәйниҡамал. Бәй, ниҙән Хлестаков булаһығыҙ, ти. Улай һеҙ беҙҙе лә комитәһегеҙ. Тимәк беҙ һеҙҙәнсә Хлестаковты — ревизор итеп ҡабул иткән Ляпкин-Тяпкиндәр булабыҙ.

Вәлиев. Түгел, түгел, Ғәйниҡамал апай! Һеҙ Ляпкин-Тяпкиндәр түгел, мин дә Хлестаков түгел, һеҙ уйлаған ҡанлы кеше лә түгел. Был хата. Шуға күрә мин тиҙерәк китергә булам. Ҡайнылы 20 километр ер икән киләтеп ҡайтып етермен. Пәйләгеҙ, мин һеҙгә күпме тейешмен. Хәзер чемоданды ғына алып сығам. (Инеп китә).

Ғәйниҡамал. Нәмәгәлер кәйефе ҡырылды... Бына үкенес. Китер, валлаһи китер, бик үҙ һүҙле егет, питәш Ҡасимовҡа шылтыратырға кәрәк. (Нәғимә ина).

Нәғимә. Бына, «Ревизор» булды. Айырым баҫмаһы бар ине. Ағроном Тәнзилә килтермәгән әле. Шуға Гоголдең тулы йыйынтығын алып киләм. Бында барығы ла бар: «Ревизор» ҙа, башҡа әҫәрҙәре лә бар.

Ғәйниҡамал. Бер үк Вәлиевкә «Ревизорҙы» бирә күрмә. Былай ҙа кәйефе ҡырылған, бөтөнләй асығы килер.

Нәғимә. Ниҫләп, үҙе һораны бит.

Ғәйниҡамал. Һораһа, үртәлеп һораған ул. Мин әле генә төшөндөм. Әле бына китәм тип йыйынырға инеп китте.

Нәғимә. Ә? Шулай, беҙҙең клубҡа килмәй китерме икән? (Вәлиев ина, чемодан күтәргән).

Вәлиев. Күпме түләргә?

Нәғимә. Питәш Вәлиев, шулай китәһегеҙмә ни? Ә мин һеҙгә «Ревизорҙы» алып киләм. Бына бында Гоголдең барлыҡ әҫәрҙәре лә бар.

Вәлиев. Ревизор? Рәхмәт. (Китапты ҡултыҡ аҫтына ҡыҫтырға). Йә, Ғәйниҡамал апай, тиҙерәк. Күпме тейешмен.

Ғәйниҡамал. Бәй, әллә ысынлап та китәһегеҙ инде?

Вәлиев. Әйе, тиҙерәк һеңлеңә?

Нәғимә. Питәш Вәлиев, тимәк беҙҙең концертҡа килмәйһегеҙ?

Ғәйниҡамал. Ярай, улай булһа. мин питәш Ҡасимовҡа шылтыратайым. Вәгәрә китәйне бит, машинаһын ебәрһен (телефонға бара).

Вәлиев. Кәрәкмәй, Ғәйниҡамал апай, улайһа мин тулаймай китәм. (Ғәйниямал ине, һауыт күтәрген).

Ғәйниямал. Кеттек-кеттек тә, үҙегеҙ килмәгес, төшке аштың бында алып килергә булдың. Булмағанға алып киләйеммә?

Ғәйниямал. Ғәйниҡамал өҫтәт, питәш Вәлиев китергә булды.

Ғәйниямал. Ә? Ниҫләп уның тиҙ тиҙ? Ярай, улай булғас, бигерәк яҡшы, ҡолаҡ сығыр алдынан ашап алырға кәрәк. Бына борш, ҡыҙырылған ҡаҙ итә, компот һәм кофе.

Вәлиев. Уф... (чемоданын йәнә күйып, өҫтәнә ултыра). Әйтегеҙ әле зинһар өсөн, ниңә мине шаяртаһығыҙ?

Ғәйниямал. Өтәк, ниндәй шаяртыу буһын ти. Үҙебеҙҙең данлы яҡташыбыҙға хөрмәт күрһәтәбеҙ. Беҙҙең шундай данлы, атаҡлы егет булыуығыҙға бер ғорурланмай тип белөһегеҙмә ни.

Вәлиев. Биллаһи һеҙ яңылышаһығыҙ.

Ғәйниямал. Һеҙ үҙегеҙ яңылышаһығыҙ, Вәлиев апекәйем.

Вәлиев. Мин һеҙ уйлаған Вәлиев түгел. Дөрөҫ данлы Вәлиевтәр бар. Ләкин мин уларҙың бер-һе лә түгел. Ябай токарь, Ҡайнылы ауылының, Миңнеғәли карттың улы Миңнеғәли Вәлиев. Аңлайһығыҙмы?

Ғәйниҡамал. Бай, беҙ күптән аныҡ инде. Һеҙ башҡа Вәлиев. Беҙҙең данлы райондашыбыҙ. Тик ни өсөндер һеҙ аларҙа теләмәйһегеҙ.

Вәлиев. Хата, хата. Зур яңылышлыҡ, беҙҙә кемдер алғаған. Мин Ҡайнылынан китеп Ф30 бөткән генә токарь. Кемдер шаярырға теләгән һәм алдаған. Ә һеҙ ышанғанһығыҙ.

Нәғимә. Дүрт бит йыллыҡҡа яҡын норма үтәүегеҙ дөрөҫ түгелме ни?

Вәлиев. Уныһы дөрөҫ. Ләкин бында уның ниндәй хатнашлығы бар.

Ғәйниямал. 1950 йылда 1964 йылдың нормаһын үтәүегеҙ ҙә дөрөҫмө?

Вәлиев. Һә, дөрөҫ. Ләкин ул бөтөнләй башҡа нәмә.

Ғәйниҡамал. Тимәк газета дөрөҫ яҙған булып сыға.

Вәлиев. Ниндәй газета?

Нәғимә. Бына ҡарағыҙ «Кызыл Башҡортостан» газетаһының бөгөнгө номерө. Беренсе биттә һеҙҙең ҙур портретегеҙ, а есенсе биттә һеҙҙең турала ҙур очерк.

Вәлиев. (Газетаны ҡарай, иркен булыш ала). Мин был номерҙе күрмәнем бит.

Нәғимә. Бөгөн иртә менән самолет киләсе. Бына, бик асыҡ итеп яҙғандар. Комсомолец Миңнеғәли Вәлиев Өфө паровоздар ремонтлау заводында биш йыл инде токарь булып эшләй. Ул 1964 йылдың нормаһын үтәне һәм Башҡортостандың ин алдынғы токаре тигән исемде яулап алды.

Ғәйниҡамал. Бәй, шулай булғас, беҙ яңылышмайбыҙ, үҙебеҙҙең данлы яҡташыбыҙ, йәш хеҙмәт батырына урынлы хөрмәт күрһәтәбеҙ булып сыға.

Ғәйниямал. Беҙ ысын йөрәктән. Вәлиев әнем. Хеҙмәт батырҙарына хөрмәт, ихтирам күрһәтеү беҙҙең үҙебеҙҙә, районыбыҙҙа ике кеше Социалистик Хеҙмәт Геройы ине. Хәзер һеҙ өсөнсө данлы кеше булдығыҙ. Һеҙҙең герой исемегеҙ юҡ, шулай ҙа һеҙ герой, ысын хеҙмәт Геройы.

Вәлиев. Ғәйниямал апай, Ғәйниҡамал апай, рәхмәт һеҙгә. Нәғимә һеҙгә лә ҙур рәхмәт.

Ғәйниҡамал. Бөгөн китмәйһегеҙҙер, питәш Вәлиев?

Вәлиев. Юҡ, халам, китмәйем, Ғәйниҡамал апай. Иртәгә кисләтеп кенә китермен.

Ғәйниҡамал. Бәй, шулай булмай ни, иртәгә Ҡасимов питәштен машинаһында ялт итеп ҡайтып етерһегеҙ.

Нәғимә. Питәш Вәлиев, бер үк клубҡа килергә онотмағыҙ. Йәштәрҙең һеҙҙе бик күрәһеләре киләлә.

Вәлиев. Онотмам, Нәғимә. Бына Ғәйниямал апайҙың сәйханаһында тамаҡ ялған ҡына алам ҙа редакцияға барам, ә унан һуң клубҡа. (Телефон шалтырай. Ғәйниҡамал трубканы ала).

Ғәйниҡамал. Тыңлайым. Әйе, мин. Вәлиевме? Беҙҙә тукталды. Нимә? Шулаймы ни ...бик яҡшы, хәзер үк тапшырырмын. (Трубканы әлә).

Нәғимә. Кем, Ғәйниҡамал апай?

Ғәйниҡамал. Райком секретаре питәш Абдуллин. Вәлиев әнем, райкомда беҙҙең исемгә телеграмма алынған. Өфө паровоздар ремонтлау заводының инженерҙәре, техниктары һәм эшселәре беҙҙе яҡлы Советтың депутатлығына кандидат итеп күрһәткәндәр һәм беҙҙең ризалығығыҙҙы һорайҙар. Котлайым, Вәлиев әнем!

Ғәйниямал. Котлайым, котлайым.

Нәғимә. Ысын йөрәктән.

Вәлиев. Рәхмәт.

Ғәйниҡамал. Райком секретаре беҙҙең инеп сығыуығыҙҙы һораны.

Вәлиев. Киттем Ғәйниҡамал апай (сыға).

Ғәйниямал. Киткән атлы һыуының бите, кире алып китергә тура килер. Ярай, килеп кенә атар инде. (Һауыт һабаларын күтәрә, Нәғимә китаптарын йыйнай башлай, Ғәйниҡамал Вәлиевтең чемоданын күтәреп бүлмәгә үтә).

Шаршау.

РЕДАКЦИЯҒА ХАТТАР

Кышҡа тулы әҙерлек менән киләбеҙ

Кышҡы шарттар нефть сығарыу эшендә күп кенә ҡыйынлыҡтар тыуҙыра. Улар нефть сығарыуҙы комплекслы механизациялау һәм автоматлаштырыу буйынса ҙур эш башҡарыуҙы талап итә. Ошо йүнәлештә Өфө нефть сығарыу конторы ҙур эш башҡарҙы. Ҡышҡы шарттарҙа эшләү өсөн 7 скважинаны автоматлаштырыуға тапшыр

Р. Нигмәти

Партизанка Чон Хи

1.

Чон Хи ауҙа уҫкый ине,
Чон Хи матур ҡыҙ ине,
Иркәләй ине Чон Хиҙе
Гүзәл Корея иле.
Чон Хигә егерме тулды
Ошо ҡуркыныс көндә:
Янкиҙәр бомба ташланы
Чон Хи йәшәгән ергә.
Өҫтәләп ырғытты бомба
Чон Хиҙең өметтәрен,
Уйҙарының саф алтын һәм
Сәф ынйы кәүектәрен.
Уҫ ҡуйына ҡорал алды
Һәм китте ҡаршы тауға.
Унда Корея уҙдары
Тупланған ине яуға.
Был тауҙа командир ине
Ван Мин исемле егет.
Уҫ тик ине һорау бирҙе,
Чон Хигә күҙен теген:
— Һин кемһең? — тине командир.
— Ил ҡыҙы, — тине Чон Хи.
— Ни көрәк? — тине командир.
— Ил үҙе, — тине Чон Хи.

2.

Корея илендә көндәр
Янкиҙең ҡотон ала,
Корея еренә төндәр
Янкигә ҡурҡыу һала.
Тауҙар ҙа, таштар ҙа бында
Янкигә ҡаршы тора,
Ағастар, йылға һыуҙары
Янкигә тоҙаҡ ҡора.
Салт-аяҙ күктән Янкиге
Пуля ямғыры яуа.
Ян-фарман барған поездар
Өткөс аҫтына ауа.
Күперҙәр яналар дөрләп,
Шартлайҙар тимер юлдар.
Ҡоро ер күккә осорһа,
Потоп юҡ итә һыуҙар...
— Командир Ван Мин отряде
Дошмандан үсен ала.
Командир Ван Мин отряде
Еңеүгә шулай бара.
Чон Хиҙең кескәй ҡулдары
Эштәрҙең эшләй зурын.
Чон Хиҙең исеме бында
Алды мәктәүлә урын.

3.

Төн ине.
Командир Ван Мин
Чон Хиҙе сақырып алды,
Уның алдына ҡаланың
Оло картаһын һалды.
Һәм әйтте:
— Ошо ҡалаға
Һиңә барырға кәрәк,
Ким Хай тигән бер интәште
Эҙләп табырға кәрәк.
Өйтер ул һиңә дошмандың
Точкаларын һәм кәсен.
Һиңә әйләнеп ҡайтырға
Төшләтеп йәки кисен, —
Чон Хигә был яны түгел,
Бик таныш уға ҡәлә.
Ул ошо ҡалаға ғына
Етенсе тапҡыр бара.
Ул китте.
Тан. Төш. Кис етте.
Чон Хи ҡайтманы һаман.
Командир ҡарай ҙа, ҡарай
Шомло ҡалаға табан.
Ҡайтманы Чон Хи...

4.

Ә Чон Хи
Ҡалала ошо ваҡыт
Торҙо нәфрәт менән ҡарап,
Янки алдында баҫып.
— Һин белһеңме Ван Минде? —
Тип һорай Янки унан.
— Һин Зояны белһеңме? —
Ти уға Чон Хи шунан.
— Кем тиһең? Зоя? Ә ул кем?
Ҡайта Янки күҙен.
— Космодемьянская ул, —
Тип баштай Чон Хи һүҙен:
— Фашистар алдында Зоя
Тубыҡланмаған ергә,
Һәм тоғро булып ҡалған ул
Халҡына, Тыуған илгә,
Дуҫтарының бер исемен дә
Асмаған уның теле.
Фашист Зояны ҡәтергән,
Ә Зоя һаман тере. —
— Кем һуң ул Зоя? — һәм Янки
Тағы ҡайта күҙен.
Чон Хи уға яуап бирә:
— Зоямы? Зоя — үҙем.
Ҡоторған Янки ҡулында
Пистолет төтәп ҡалды.
Ҡыйыу партизанка Чон Хи
Ҡаты иҙәнгә ауҙы.

5.

Ҡайтмаҫс һөйөклө Чон Хи,
Дуҫтары төшкән тауҙан.
Һәм улар Чон Хи кәүҙәһен
Шул төндө эҙләп алған.
Партизан тауы көрәшә,
Ә тау башында хәҙер,
Үскә һәм еңеүгә сақырып,
Һарғайып ята кәбер.

ЯҢЫ КИТАПТАР

„Севастополь хикәйәләре“

Республикабыҙҙың государство издательствоһы бөйөк рус яҙыусыһы Л. Н. Толстойҙың үлеүенә 40 йыл тулыуға, авторҙың «Севастополь хикәйәләре» тигән әҫәрен башҡорт теленә тәржемә итеп донъяға сығарҙы.

Бөйөк рус яҙыусыһының был әҫәре 1854—1855 йылдарҙағы Крым һуғышы ваҡытында Севастополде геройҙарса һаҡлаусы рус халҡаттарының героик көрәштәрен, уларҙың үҙ ватандарының һәр бер ҡарыш ерен дошмандан — инглиз-француз интервентәренән һаҡлап ҡалыу өсөн батырҙарса алып барған көрәше тураһында һөйләй.

Әҫәр яҡшы ҡағыҙҙа баҫылған һәм ҡатырға менән тышланған. Күләме 144 бит. Тиражы 4000, хаҡы 4 һум 25 тин.

Әҫәр Ғ. Зәйҡәрнәев тарафынан тәржемә ителгән.

Тел ғилемен камиллаштереү курсы

Республикабыҙҙағы уҡытыусыларҙың белемдәрен камиллаштереү институты ағрһеңә башҡорт теле уҡытыусыларының һәм район мәғариф бүлеге етәкселәренең белемдәрен камиллаштереү буйынса ошо йылдың 15 ноябренән башлап бер айлыҡ ике курс асыҡты.

Был курстарға 35 райондың мәғариф бүлеге мөдирҙәре һәм 32 райондан башҡорт теле уҡытыусылары сақырылғандар.

Лекцияларҙы Өфө институттарының танылған тел белгестәре һәм методистары уҡыйҙар.

Нигмәт Бикметов.

Уҡытыусы булыу—почетлы һәм яуаплы эш

Большевиктар партияһы һәм Совет хөкүмәте уҡытыусылар әҙерләү эшен государстволың мөһим бурыстарының береһе итеп һанайҙар.

В. И. Ленин беҙҙә халҡ уҡытыусыһы, буржуаз обществола бер ваҡытта ла тормаған, тормай һәм тороуы ла мөмкин булмаған юғарылыҡҡа күйылырға тейеш. Был — иҫбатлауҙы талап итмәй торған ысынбарлыҡ. Эштең был хәленә беҙ уның рухани яҡтан үҫеүе һәм ысындан да юғары исемдә уның бөтә яҡлап әҙерләнеүе өҫтенән систематик, өҙлөкһеҙ һәм ныҡышмалы эш алып барыуы менән өлгәшергә тейешбеҙ, тип күрһәтте.

Тик беҙҙә генә ысын-ысындан уҡытыусының роле быға тиклем күрелмәгән юғарылыҡҡа күтәрелде. Беҙҙең илдә уҡытыусының роле айырыуса зур. Большевиктар партияһы һәм Совет государствоһы уға беҙҙең балаларыбыҙҙы, йәштәребеҙҙе тәрбиәләүҙә зур ышаныс белдерә. Иптәш Сталин уҡытыусылар съезына булған ҡотлауында былай ҙә: «Халҡ уҡытыусыларының фалангаһы, социализм нигеҙендә яңы тормош төҙәүсе беҙҙең илебеҙ хеҙмәтсәндәренең бәйек армияһының иң көрәкле бер өлөшөн тәшкил итә». (Өҫәрҙәр, VII том, 3-сө бит).

Башҡортостандың дүрт уҡытыусылар һәм бер педагогия институтында уҡытыусылар кадры әҙерләнә. Уҡытыусылар институты ете йыллыҡ мәктәптәр өсөн, ә педагогия институты урта мәктәптәр өсөң уҡытыусылар әҙерләй. Башҡорт государство педагогия институты республикабыҙҙың иң ҡарт юғары уҡыу йорттарынан һанала. Институтта алты факультет — тарих, тел һәм әҙәбиәт, физика-математика, тәбиғәт, география һәм сит телдәр факультеттәре бар. 19 кафедра 152 кешелек профессорҙар һәм уҡытыусылар составын берләштерә. Институт ҡаршыһында зур библиотека бар. Ундағы китаптарҙың һаны 300 меңдән артыҡ иҫәпләнә.

Башҡорт государство педагогия институты кадрҙар әҙерләү эшен намыҫ менән үтәй. Ул Совет Башҡортостанының үҫешенә һәм формаһы яғынан милли, йөкмәткеһе яғынан социалистик культураны алға ебәреүҙә күп көс һалды. Унда тәрбиәләнеүселәр мәктәптәрҙә уҡытыусы булып, партия һәм совет учреждениеләрендә яуаплы эштәрҙә, юғары уҡыу йорттарында һәм ғилми-тикшеренеү институттарында эшләйҙәр.

1945 йылда башҡорт теле һәм әҙәбиәте буйынса ғилми работниктар әҙерләү өсөн аспирантура ойошторолдо. Һуңғы йылдарҙа профессорҙар һәм уҡытыусылар кадры үҫте. Хәҙер институтта ғалимлек дәрәжәләре, исемдәре алған 34 кеше, 48 өлкән уҡытыусы һәм күп кенә аспирант эшләй. Институтта 1780 студент һәм 3 меңдән артыҡ китап торон уҡыусы иҫәпләнә.

Государствобыҙ Башҡорт педагогия институтының фәнни һәм хуҡалыҡ-материаль базаһын нығытыуҙа йылдан-йыл зур ярҙам күрһәтә. Дирекция һәм уҡытыусылар коллективе студенттәрҙең тормош һәм уҡыу шарттарын яҡшыртыу өсөн бөтә мөмкинлектәрҙе тыуҙыралар.

Беҙҙең социалистик Тыуған илебеҙ бөтә донъяла иң алдынғы һәм иң юғары культуралы илгә әүерелде. Был грандиоз уңыштар өсөн беҙ большевиктар партияһына, бөйөк юлбашсыбыҙ һәм укителебеҙ Иосиф Виссарионович Сталингә бурыслыбыҙ.

Ғ. Вәлиев,
Башҡорт государство педагогия институтының директоры, педагогия фәндәре кандидаты.

Германия демократик республикаһында Америка шпиондарына приговор

БЕРЛИН, 22 ноябрь. (ТАСС). Ошо көндәрҙә Германиялағы совет оккупацион хәскәрҙәренең хәрби трибуналы Америка шпиондарынан бер группаның эшен ҡараны. Был группа Германия демократик республикаһында емерткес эштәр менән шөғөлләнгән. Уға әлекке нацист һәм СА штурмовой отрядтәренең члены, ареҫкә алынғанға тиклем Лейпцигтә йәшәгән Небелунг Людвиг; әлекке фашист һәм әҫәсовсы, Херцбергтә йәшәгән Швензитцки Георг; фашистик ойошмала әлекке ҡатнашыусы, ареҫкә алынғанға тиклем Эрфуртта йәшәгән һәм Тюрингия аренең халҡ хуҡалығы министерствоһында эш башҡарыусы булып эшләгән Ауе Франц; Веймар округының ауыл хуҡалығы бүлегенең хеҙмәткәре Шлюкебир Вильгельм; Галлдағы коммерческий сауҙа предприятиеләре управленнеһенең ревизоры, әлек фашистик партияның члены булған Кюглер Карл; Херцбергтәге «Эльстерштранд» кинотеатры механигының эргәһенә Босдорф Хульмут; фашистик партияның әлекке члены, Нидергебр ауылында (Нордхайзен районында) йәшәгән Шретер Лизелотта; Лейпцигтәге «Густав Шортман» электротехника фирмаһының хеҙмәткәре Шенфельдер Гильдегард инә.

Суҙта хөкөм ителеүселәр Америка разведкаһы тарафынан төҙөлгән шпионлыҡ ойошмаһында бөтәһе лә ҡатнашҡан. Улар Германияның демократик республикаһына ҡаршы ҡырҡа протестар белдереп, тип яҙа. Бордо докерҙәре Американың яңынан килгән хәрби материалдарын бушатыуҙан баш тартҡандар. Был материалдарҙы бушатыу өсөн америкалылар эшһеҙҙәрҙе һайлап алғандар. Улар был эшһеҙ кешеләрҙе, материалды бушатыуҙан баш тартһалар, эшһеҙлек буйынса пособия алыуҙан мәхрүм итеү менән ҡурҡытҡандар. Америка карантарын бушатыу өсөн ялланылған һәр бер эшһеҙ кешенең эшен «республика именселеге отрядтәренән» икешәр охранник күҙәткән. Бордо порты Америка һалдаттары һәм «республика именселеге отрядтәренең» охранниктәре менән ҡаман алынған.

Тыныслыкты яҡлаусыларҙың Лондондағы конгрессы

ЛОНДОН, 23 ноябрь. (ТАСС). 22 ноябрҙә кис Илингтең ҡала ратушаһында (Көнбайыш Лондон) митинг булып үтте. Тыныслыкты яҡлаусыларҙың Варшавалағы Икенсе Бөтә Донъя конгрессенан ҡайтҡан инглиз делегаты консерватор Вудард унда сығыш яһаны.

Пресс Ассошиэйшн агентствоһының хәбәр итеүенә ҡарағанда, митинг үткәрелгән зал халҡ менән тулы булған. Митингыла ҡатнашыусылар Вудардты йылы ҡаршылағандар.

Вудард, «Варшавалағы атмосфера, Англиялағы атмосфераға ҡарағанда, христиандарҙың идеалдарына күберәк яраҡлы булып тора», тине. Был конгресс менән бәйләнеш тотоуҙы мин, христиан булараҡ, — тип белдерҙе Вудард, — кешене мәхәббәт, симпатия, ысын күңелле рәхмәт тойғолары менән тултыра тип, юғары баһалайымын; ул тойғоларҙы унда күберәк баһалайҙар, тип һеҙҙе ышандыра алам... Мин быны бөтә киҫкенлек менән тойҙом. Мин шундай нәмәләрҙе күрҙем, улар мине рус халҡы һәм коммунизм тураһында һөйләгән бөтә нәмәнең бөтөнләйгә ысынбарлыҡҡа яраҡлы булмауын аңларға мәжбүр иттеләр.

Мин тимер шаршау тип аталған нәмә артына киттем. Прагала мине «Йәшәһен тыныслыҡ!» тип ҡысҡырыусы меңәрләгән өгөттәр һәм ҡыҙҙар ҡотланылар. Улар тыныслыҡҡа арналған матур йырҙар йырланылар. Улар беҙҙе сәсәләргә күмделәр. Мин таҙа, бәхетле, үҙ тормошо менән риза булған һәм ихлас күңелле меңәрләгән кешеләрҙе күрҙем. Ләкин минең менән бергә самолетта килгән хәбәрсе, мин һалҡынлыҡтан күшеккән, ябыҡ, бәхетһеҙ кешеләрҙе күрҙем, тип белдерҙе».

Залда көлөү тыуа. Вудард былай тине: «Был көлкәлә түгел. Был ҡот осҡос трагедия. Англия бына шундай, һәм һуғыш башланһа, уны тик Америка ярҙамында Англия ғына башлаясаҡ».

Америка ғәскәрҙәре Францияла

ПАРИЖ, 23 ноябрь. (ТАСС). «Юманите» газетаһы, Американың хәрби материалдар һәм ҡорал тейәгән карантары 22 ноябрҙә Бордоға килделәр, тип хәбәр итә. Карантарҙы «Сире» һәм «Солә» миноносецтәре оҙата килгәндәр.

Газета, Бордо порты һәм уның тирәһендәге райондар ҡамалыу хәлендә тора, тип күрһәтә. Порт районында бер ниҫә мең американ һалдат урынлаштырылған. Креспи казармаларына һәм Лау Суж һәм Ле Пото хәрби лагерҙәренә Америка ғәскәрҙәре урынлаштҡандар. Порт рейдендә Американың эскадра миноносецтәре торалар, уларҙың пушкалары яр буйына ҡаратып күйылғандар.

«Юманите», Бордо портының һәм уның тирәһендәге райондарҙың халҡы был француз портының фактик алғанда американалылар тарафынан оккупациялануына ҡаршы ҡырҡа протестар белдереп, тип яҙа. Бордо докерҙәре Американың яңынан килгән хәрби материалдарын бушатыуҙан баш тартҡандар. Был материалдарҙы бушатыу өсөн американалылар эшһеҙҙәрҙе һайлап алғандар. Улар был эшһеҙ кешеләрҙе, материалды бушатыуҙан баш тартһалар, эшһеҙлек буйынса пособия алыуҙан мәхрүм итеү менән ҡурҡытҡандар. Америка карантарын бушатыу өсөн ялланылған һәр бер эшһеҙ кешенең эшен «республика именселеге отрядтәренән» икешәр охранник күҙәткән. Бордо порты Америка һалдаттары һәм «республика именселеге отрядтәренең» охранниктәре менән ҡаман алынған.

Кореялағы ваҡиғалар

Халҡ армияһы баш командованнеһенең белдереүе

Корея халҡ-демократик республикаһы Халҡ армияһы баш командованнеһенең 24 ноябрҙә таратырылған белдереүенән, фронттың бөтә участкаларында ла Халҡ армияһының ғәскәрҙәре Америка һәм Көньяҡ Корея ғәскәрҙәренә ҡаршы һуғыштар алып баралар, тип әйтелә.

Аньчжуҙан (Аньсюҙән) һәм Токсеннән төньяҡтараҡ районда Халҡ армияһының ғәскәрҙәре әлекке сиктәрҙә һуғыш алып баралар.

Көнсығыш яр буйында һуғыштар Гәсандан төньяҡтараҡ һәм Генгсантан көньяҡтараҡ бара.

Тибетте азат итеү—Кытай Халҡ-азатлыҡ армияһының бурысы

ПЕКИН, 23 ноябрь. (ТАСС). Синьхуа агентствоһы, Тибетҡә ҡарата Индия хөкүмәтенең нотаһына Кытай Үҙәк халҡ хөкүмәтенең яуабын Тибет халҡы яҡлы, тип хәбәр итә. Тибеттең Кытай территорияһының бер өлөшө булып тороуы, тип белдерҙе Көньяҡ-Көнбайыш Кытайҙың милләттәр эштәре буйынса комиссияһының члены Сунепатун, Индия хөкүмәтенә ҡарағанда, Тибет халҡына яҡлыраҡ булҙаме. Кытай Халҡ-азатлыҡ армияһы Кытай халҡының ҡоралды көстәрен тәшкил итә. Тибетте азат итеү был армияның бурысы булып тора, һәм Тибетте азат итеү эшенә ниндәй ҙә буһа сит илдең тығылыуы юл ҡуйырһыҙ. Тибет халҡы Халҡ-азатлыҡ армияһының частәрен йылы ҡаршылай һәм Тибет халҡы үҙ тыуған иленә мөмкин тиклем тиҙерәк ҡайтырға ҡайнар теләй.

Кытай халҡ республикаһы төҙөлөүҙән бер йыл тулыу айҡанлы Пекиндә байрам итеп, Цинхайға ҡайтҡан ваҡытта ҡаҙаҡ Ламьчжоуға туҡталған Тибет делегацияһы ла шулай уҡ Кытай хөкүмәтенә яуабын яҡлап сыҡты. «Беҙ, Тибет халҡы, — тип белдерҙе делегация вәкиле,— Кытай халҡы булып тормайбыҙ тип бер ваҡытта ла иҫәпләмәнек. Беҙ бик күпкә инде империалистик изеүҙән азатланыусы Тибет халҡына үҙенең бөйөк семәһена, азатлыҡҡа һәм тиң хоҡуҡлылыҡҡа ҡайтырға Халҡ-азатлыҡ армияһының мөмкинлек биреүен теләйбеҙ».

Кытай һауа сиктәрен Америка самолеттарының яңынан боҙоуы

ПЕКИН, 24 ноябрь. (ТАСС). Мукденның «Дундәйжибао» газетаһы, 20 һәм 21 ноябрҙә Америка самолеттары Төньяҡ-Көнсығыш Кытайҙың һауа сиктәрен 11 тапҡыр боҙоҙолар, тип хәбәр итә. 22 ноябрҙә, тағы булмаған мәғлүмәттәргә ҡарағанда, Америка империалистәренең хәрби самолеттары Төньяҡ-Көнсығыш Кытай сиктәрен 4 тапҡыр боҙғандар.

Албанияға каршы агрессия пландары

ПАРИЖ, 24 ноябрь. (ТАСС). «Юманите» газетаһының хәбәр итеүенә ҡарағанда, Греция монархо-фашистәре һәм Англия дипломатик вәкилдәренең Афинала көнәшмәһе билдәләнгән. Был көнәшмәнең маҡсаты Албанияға ҡаршы бергәләп агрессия яһау планын ентекле өйрәнеүгә торасаҡ.

Көнәшмәлә Грецияның Франциялағы посолы ҡатнашасаҡ. Ул ошо маҡсат менән яҡын көндәрҙә Афинаға китәсәк.

Газета, Тито кликаһы менән Греция монархо-фашистәре араһында контакт Греция посолы тарафынан Парижда булдырылған, тип хәбәр итә.

Специалист кәңәштәре

МАЛДАРҒА ТУПАҪ АҘЫҠТАРҘЫ ӨҘЕРЛӘП АШАТЫУ

Мөкиәр һанын арттырыу һәм уларҙың продуктивлеген күтәреү бурыстары хышлатыуҙы яҡшы шарттарҙа үткәреүҙе талап итә. Хышлатыуҙы уңышлы үткәреү, шулай уҡ малдарҙы яҡшы, дөрөҫ ашатыуға байланған. Малдарға аҙыҡтарҙы яҡшы әҙерләнгән халҙә, үҙләүле бирергә, экономиялы тотонорға кәрәк.

Тупаҫ аҙыҡтар һаҙ, беренсе нәүбәттә, һалам мотлаҡ әҙерләп бирергә талап ита. Тупаҫ аҙыҡтар ҡаты булалар, улар күбеһенсә клетчаткаларҙан торалар. Шуңлыҡтан улар малдың аш ҡаҙанында насар үҙләштерелеләр. Шуға күрә уларҙы малдарға ашатыу өсөн алдан әҙерләп бирергә кәрәк. Малға ашатыуға әҙерләнгән тупаҫ аҙыҡ йомшара, тәме яҡшыра һәм малдың аштағанында тиҙ үҙләштерелә.

Бесәнде ашатыуға әҙерләү

Яҡшы сифатлы бесәнде һыйырҙарға һәм йылҡыларға ашарға бирер өсөн, беренсә, алдан әҙерләүҙең кәрәге юҡ. Ә түбән сифатлы бесәнде ашатыуға бирер алдынан мотлаҡ әҙерләргә кәрәк. Быныҡ өсөн бесән тауҙа һалам тарағыста йәки силос тарағыста 3—4 сантиметр озонлоҡта тураҡлана һәм ашатыуға бирер алдынан һыу менән сылатыла.

Күҙәкле һәм башаҡлы үләндәр бесәненән йәшел концентрат — бесән плиткаһы эҙерләргә мөмкин.

Йәшел бесән концентраты — бесән плиткаһын яһау йәй. Ул түбәндәгесә эҙерләнә. Күҙәкле һәм башаҡлы үләндәр бесәне молотилка аша үткереләр. Быныҡ өсөн трактор йәки ат көсө менән эшләй торған молотилка файҙаланылә. Әгәр молотилка булмағанда был эш сыбағас менән ҡулдан башҡарыла. Молотилкала башҡарғанда машинаны йыһазландырыу талап ителмәй. Тик молотилканың декалары барабанға яҡыныраҡ ҡуйылалар. Сәскә осоронда сабып алынған ҡоро бесәндән, уның ауырлығына ҡарап, 30 процентҡа тиклем йәшел концентрат сығарырға мөмкин.

Яҡшы бесәнән шулай уҡ бесән оно эшләнә. Быныҡай он сускалар һәм ҡоштар өсөн бөртекле ашлыҡ концентратын алмаштыра ала. Ләкин уны әҙерләү ҡатмарлыраҡ һәм уға күп кеше хәҙмәт һалыуҙы талап ита. Бесән оно МДУ-4 типлы махсус тирмәндәрҙә эҙерләнә. Әгәр быныҡай тирмән булмаһа, бесәнде һалам тарағыста онтарға мөмкин. Һалам тарағыста ваҡланып кинтерелған бесән молотилка онтағысында, иген һуҡҡыста, тейәгәстә, йәки йәй тирмәнә онталдырыла. Бесән ни тиклем ваҡ онталһа, шул тиклем яҡшы була.

Йәшел бесән концентраты һәм бесән оно ныҡлы һаҡланырға тейеш. Сөнки уларҙың боҙоҡоу ихтималы бар. Уларҙы ҡоро бинала, таҡтаһан яһалған зур буралларҙа һәм тоҡтарҙа тоторға кәрәк.

Сускаларға бесән плиткаһын һәм оноң шул көйенсә, тик аҙ ғына сылатып, ашатырға мөмкин. Әгәр ҙә уларға бешкән картоф, тамыр аҙыҡ, силос, хәбәк ҡатнаштырылһа, көбәк болғатылһа, тағы ла яҡшыраҡ була.

Бесән плиткаһын һәм оноң ашатыуға малдарҙы төҙөп аҙлап бирер менән күнекерергә кәрәк. Бесән плиткаһы һәм оно имеүсе сускаға балаһына тәүлегенә 0,1 килограмға тиклем, имеүҙе ташлаған сускаға балаһына — 2,5 килограмға тиклем, балалы инә сускаға — 3 килограмға тиклем һәм ҡошҡа тәүлегенә 25 граммға тиклем бирергә кәңәш ителә. Быҙауҙарға бирелә торған бөртөклө ашлыҡ концентратының яртыһын бесән плиткаһы һәм оно менән алыштырырға ярай.

Быҙауҙарҙың һәм сускаға балаларының ашҡотитен ҡыҙғатыу һәм эсәк ауырыуын булдырмау өсөн ауыл хуҡалығы алдынғылары бесән настойы әҙерләйҙәр. Быныҡ өсөн башаҡлы-күҙәкле үләндәр бесәне пык итеп ваҡлана һәм уға, һәр бер килограмына 6 литр иҫәбенән, ҡайнар һыу ҡойола, мискәнең өҫтө пык итеп ябыла. Ул 6 сәғәт йылы урында тотола. Шулай итеп, настой әҙер була. Ул тондорола, аҙыраҡ тоҙ һибелә һәм йылы һөт температураһы кимәленә саҡта быҙауҙарға һәм суска балаларына эсерелә.

Һаламды ашатыуға әҙерләү

Малдарға ашатыуға бирер өсөн һаламды парландырып һәм уны үҙенән-үҙен ҡыҙҙырып бирергә мөмкин.

Был эштә беҙҙең колхоздарыбыҙҙың эш тәжрибәләре лә бар. Мәҫәлән, Иглин районы «Бривайс Дарбс» колхозы 1947—1948 йылғы ҡышта һәр һыйырға уртаса 28 центнер һалам, бер центнер бесән, бер центнер тамыр аҙыҡ, 15 центнер силос һәм 0,6 центнер концентрат тотонҙо. Аҙыҡ рационында һалам күп булыуға ҡарамаҫтан, ҡышлатыу яҡшы үтте. Быныҡ ҡыш буйына һәр бер һыйыр 700 литр һөт бирҙе. Шундай уҡ шарттарҙа тәрбиәләп, 1949—1950 йылғы ҡышта һәр бер һыйырҙан 800-әр литр һөт һауып алынны. Сөнки бында һыйырҙарға һаламды парландырып аш атаналар.

Һалам иң алеҫ тураҡлана. Ул махсус мискәлә парландырыла. Мискәнең төбө ике ҡатлы була. Өҫкө ҡаты пар үткәреү өсөн тишекле ителә. Бында парландырылған һаламдың төме яҡшыра. Бигерәк тә унда һалам 5—6 сәғәт тотолһа, иң яҡшы аҙыҡ булып иҫәпләнә.

Әгәр ҙә заводтарҙа эшләнгән бындай мискәләр-парниктар булмаһа, уны урындарҙа ла яһарға мөмкин. Ул шунан тора: мейескә ҡаҙан ултыртыла, уның яныһына, ҡаҙанға ҡарағанда, зур аҫас мискә ҡуйыла. Мискәнең төбөндә ҡаҙан парын ебәреү өсөн тишектәр булдырыла. Бында парландырылған һаламды малдарға көрпә йәки башҡа төрлө концентрат ҡатнаштырып аш атаналар.

Тураған һаламды үҙлегенән ҡыҙҙырып та яҡшы аҙыҡ әҙерләргә мөмкин. Быны, инкенсе төрлө әйткәндә, М. Л. Полянский-сең тәҙәтелгән методы буйынса һаламдан силос әҙерләү, тиҙәр. Өфө районы «Шемәк» совхозында, был методты ҡулланып, уңышлы һөҙөмтәләргә өлгәштеләр.

Быныҡ өсөн йылы һарайҙа киндлеге һәм тәрәнлеге 1,5—2 метр итеп соҡор әҙерләнә. Ә соҡорҙоң озонлоғо, фермала быныҡай силостың күпме талап ителеүенә ҡарап, озон йәки ҡыҫҡа булырға мөмкин. Соҡорҙоң стеналы таҡтанан йәки кирбестән тора. Тураған һалам соҡор эсенә 20—30 сантиметр ҡалынлыҡта ҡатландырып һалына, һәр бер ҡатламға 200 грамм тоҙ һәм 10 литр йылымһа һыу һибелә һәм тығыҙландырыла. Бер центнер һаламды силослау өсөн 60 литр тоҙло һыу талап ителә. Соҡор тултырылғас, уның ҡапҡасы йәбелә һәм өҫтәнә ҡоро һалам һалып, ауыр нәмә менән баҫтырыла. 3—4 көн үтеүгә силос әҙерләнеп ете шә. Ул һоро төҫтә, тәмле еҙле була һәм уны мал яратып ашай.

Юғарыла хәтергә алынғанынса «Шемәк» совхозында тап шулай эшләнә. Бында ошолай әҙерләнгән һалам силосы ашаған һыйырҙар, уны ашамаған һыйырҙарға ҡарағанда, 10 көн эсендә тереләй ауырлығын 170 грамға арттырҙылар.

Кәбәкте әҙерләп ашатыу

Һоло һәм күҙәкле үҫемлектәрҙең яҡшы кәбәктәрен малдарға ашатыу алдынан еүешләндерергә һәм һутлы аҙыҡтарға ҡушып бирергә кәрәк. Ә насар сифатлы кәбәктәрҙе парландырып йәки үҙлегенән үҫен ҡыҙҙырып бирәү яҡшы. Был шулай уҡ һаламды эшкәртеп әҙерләү кеүек уҡ була. Оҙаҡ яткан кәбәкте тәмләндереү өсөн, уға концентрат йәки һутлы аҙыҡ ҡатнаштырыла. Быныҡай аҙыҡтарҙы һәр бер атҡа һәм һыйырға тәүлегенә 6 килограмға тиклем, сускаға 2 килограмға тиклем бирергә мөмкин.

Яңраҡ аҙыҡтарҙы әҙерләп ашатыу

Яңраҡ аҙыҡтар, ашатыу алдынан тураҡлана, ваҡландырыла. Ул мискәгә йәки таҡталы соҡорға һалына, уға 20 процент тураған һалам, 2—3 процент көрпә ҡатнаштырыла һәм аҙыраҡ тоҙ һибелә. Бында уға, һәр бер килограмына бер литр иҫәбенән, ҡайнар һыу һалына, болғатыла һәм силослауға ҡалдырыла. 3—4 көндән һуң аҙыҡ ашатыуға өлгөрә.

Быныҡай аҙыҡты ашатыуға малды аҡрынлап күнектерергә кәрәк. Һәр бер атҡа һәр тәүлектә бирәү нормаһы — 4 килограмм, һыйырға — 6 һәм кәҫә-һарыҡҡа — бер килограмм булып тора.

Юғарыла һөйләнгәндәгесә, тупаҫ аҙыҡтарҙы малдарға ашатыу өсөн әҙерләп бирәү — аҙыҡты экономиялы тотонорға, малдарҙы тук ҡышлатыуға һәм малсылыҡты үҫтереү планын үтәүҙе тәьмин итеүгә ярҙам итер.

Д. Коврижных,
Ауыл хуҡалығы фәндәре кандидаты.

Яуаплы редактор
Ғ. Ғ. ҒАФАРОВ.

„Кызыл Башкортостан“ газетаһына 1951 йылға подписка кабул ителә.

Подписка хакы: бер йылға—60 һум, 6 айға—30 һум, 3 айға—15 һум, 1 айға—5 һум.

Подписка „Союзпечать“ бүлектәрендә, почталарҙа, шулай уҡ заводтарҙа һәм фабрикаларҙа, уҡыу йорттарында һәм учреждениеләрҙә, совхоздарҙа һәм колхоздарҙа подписка буйынса общественный уполномоченныйҙар тарафынан кабул ителә.

БӨГӨН ТЕАТРҘАРҘА һәм КИНОЛАРҘА

Башҡорт академия драма театрында — «СЕМЬЯ».

Рус драма театрында—иртән—«БАЛАЛАР ӘРӘМӘЛЕГЕ», кис «АМЕРИКА ТАЛАУСЫЛАРЫ».

«Октябрь» кинотеатрында — «ЯҢЫ ЗАМАН КӘҢӘШМӘҺЕ».

«Салауатта» — «ИНЖЕНЕР БОЛЬШАНИН ХАТАҺЫ».

«Уралда» — иртән — «ҺАУМЫ МИЛЛИОНЕР КӨЙ», кис — «БЕҘҘЕҢ ҠАЛА ЕГЕТТӘР».

Редакцияның адресы: Карл Маркс урамы, 25. Телефон номерҙәре: яуаплы редактор урынбаҫары — 2-83-87, секретариат — 2-78-48, партия тормошо һәм пропаганда бүлектәре — 2-72-26, информация һәм совет төҙөлөше бүлектәре — 2-80-49, ауыл хуҡалығы һәм промышленность бүлектәре—2-86-29, хеҙмәткәрҙәр хаттары, культура һәм тормош бүлектәре — 2-90-22.

ПО 1643 Яңа газета-журналдар типографияһы. Тиражы 25.000

Бөтә илдәрҙәк пролетарийҙәре, берләшегеҙ!

Кызыл Башкортостан

ВКП(б)-ның Башкортостан Өлкә һәм Өфө ҡала Комитеттары, Башкорт АССР-ы Верховный Совета һәм хеҙмәтсәндәр депутаттарының Өфө ҡала Совете органы.

32-се ИЛ СЫҒА

1950 йыл
№ 237 (8694)
28
НОЯБРЬ
шишәмбе

ХАҠЫ 20 тин.

Беҙҙең фабрика һәм заводтарыбыҙҙа капиталистәрһеҙ эшләйҙәр. Эшкә халыҡ араһынан сыҡҡан кешеләр етәкселек итәләр. Был беҙҙә ғәмәлдә социализм, тип атала ла. Беҙҙең кырҙарыбыҙҙа ер эшсәндәре помещиктәрһеҙ, кулактарһыҙ эшләйҙәр. Эшкә халыҡ араһынан сыҡҡан кешеләр етәкселек итәләр. Был беҙҙә көнкүрештә социализм тип атала, был беҙҙә иркле, социалистик тормош тип атала.

Беҙҙә яңы, ысын иркле һәм ысын демократик һайлауҙар, кешелек донъяһы тарихендә миҫалы булмаған һайлауҙар бына ошо базала килеп сыҡтылар ҙа.

И. СТАЛИН.

Механизаторҙар кадрҙарын өҫтөнлөклө большевиктарса ойоштороғоҙ

Илебеҙҙең социалистик ауыл хуҡалығы өлкән-өлкә алға, яңы күтәрелешкә табан бара. Большевиктар партияһының, Совет хөкүмәтенең, шәхсән шәхтән Сталиндың дәүләт хәстәрлеге күреүе арҡаһында беҙҙең ауыл хуҡалығыбыҙ йыл һайын яңы, камиллаштырылған техника менән байытылып тора. Дәүләттең машина-трактор станцияларының эшендә күрһәткән даими ярҙамы һөҙөмтәһендә, беҙҙең колхоздарыбыҙҙа производствоны механизациялаштырыуҙың кимәле йылдан-йыл арта бара. Быйыл күпселек колхоздарҙа һөрөү, сәсеү һәм урожай йыйнау эштәренең байтаҡ өлөшө машиналар ярҙамында башҡарылды.

Был тәбиғи. Сөнки яңы һәм хәҙерге заман техникаһы беҙҙең промышленностебеҙҙең һәм игенселегебеҙҙең нигеҙен тәшкил итә. **«Производство техникаһы яғынан ҡарағанда, промышленностең һәм игенселектең яңы техника менән мул рәүештә ҡоралланған булыуы яғынан ҡарағанда, — тип күрһәтте инәш Сталин, — беҙҙең илебеҙ теләһә ниндәй башҡа ил менән сағыштырғанда иң алдынғы ил булып тора...»**

Билдәле, бына был яңы һәм ҡеүәтле техникаға эйә булған беҙҙең социалистик игенселегебеҙ өлкән-өлкә белемле, юғары квалификациялы кадрҙарҙы талап итә. Трактор руленда, комбайн штурвалында, трактор бригадаһының башында, машина-трактор станцияларының төрлө эш участкаларында машинаны культуралы һәм юғары етештереүсәнлекле итеп файҙалана белеүсе, техниканан ул бирә алғандың бөтәһен дә алырға һәләтле кешеләр тороғо тейеш. Тимәк, колхоз ауылында механизаторҙың ниндәй почетлы һәм яуаплы эш икәнлеге үҙенән-үҙе аңлашыла. Ул алдынғы техника культураһына эйә булырға, хеҙмәттең яңы, камиллаштерелгән методтарын башлап ҡулланыусы, ауыл хуҡалығы производствоһының бөтә тармаҡтарын күтәреү өсөн актив көрәшсе һәм ойоштороусы булырға тейеш.

Республика ауыл хуҡалығындағы бай техниканы тулыһынса файҙалана белеүсе бына шундай алдынғы механизаторҙар, игенселек мастерҙәре сафтары арткандан-арта бара. Үҙ эштәренә ғәйәт зур осталыҡ менән башҡарыусы һәм хеҙмәт етештереүсәнлегенең гүзәл өлгөләрен күрһәтеүсе новаторҙарҙан Т. Алехин, Е. Токарев, Емельянов, Бирәев, Кобзев, Фәҙиев һәм башҡа ундарса алдынғыларҙың исемдәрен хәҙер бик күптәр беләләр. Уларҙың эш алымдарында йәҙҙәрсә йәш механизаторҙар үҙҙәренән белемдәрен арттыралар, яңы, ҡатмарлы техниканы юғары етештереүсәнлекле итеп файҙаланырға өйрәнәләр.

Социалистик игенселектең культураһын арттырҙа күтәреү бурыстарын уңышлы хәл итеү, билдәле дәрәжәлә, бына был механизаторҙар кадрҙарын өҫтөнлөклө эшләү эшен большевиктарса ойоштороуға бәйләнгән. Республиканың механизаторҙар мәктәптәре һәм МТС-тар эргәһендәге ҡыҫҡа сроклы курстар тап бына ошо серьез бурысты үтәргә сафырылғандар. Был системаға ҡыуҙар ошо йылдың 1 октябрендә башланды.

Әммә ҡайһы бер урындарҙа ҡыуҙар ойошҡан рәүештә, үҙ ваҡытында башланмаһы. Ҡыуысылар менән комплектовать итеү эше кәнәғәтләнерлек түгел. Мәктәптәргә ҡыуысылар комплектовать итеү планы ла МТС-тарға бик һуңлап ебәрелгән. Ә Башҡорт АССР-ы Ауыл хуҡалығы министерствоһының кадрҙар бүлеге механизаторҙар мәктәптәренә ҡыуысыларҙы ваҡытында һайлап алыу буйынса эшләкле саралар күрмәне. Бына был хәл күп кенә мәктәптәрҙә ҡыуҙарҙы өйрәтә алыш барҙы. Мәҫәлән, Бәләбәй механизаторҙар мәктәбендә (директоры иптәш Туйкин) ҡыуҙарҙы тик октябрь аҙағында ғына башланылар. Бакалы, Бөре мәктәптәрендә лә ошондай ҡыҫ хәл булды.

Күп кенә МТС етәкселәре механизаторҙар мәктәптәренә ҡыуысылар ебәреүгә яуапһыҙ ҡарайҙар. Мәҫәлән, Шаран районы МТС-тары Бакалы механизаторҙар мәктәбенә комбайнерҙәрҙән 15 кеше ебәрергә тейеш ине. Ләкин ни бары 8 кеше ебәрҙеләр. Ә Ново-Троицк МТС-ы бер генә бригадирҙе лә, бер генә комбайнерҙе лә уҡырға ебәрмәгән.

Башҡорт АССР-ы Ауыл хуҡалығы министерствоһының кадрҙар бүлеге лә һәм МТС-тар управленнеһенең территориаль бүлектәре лә механизаторҙар кадрҙары әҙерләү эше менән нығлап шөғөлләнмәйҙәр. Шул арҡала МТС-тар эргәһендәге курстарҙың эштәре кәнәғәтләнерлек түгел. Уларҙың эле күбеһендә уҡыуҙар, фактик алғанда, бөтенләй башланмаған да.

Государство әһәмиәтендәге был эшкә ошондай һуңлап һәм яуапһыҙ ҡарашҡа артабан түҙеп тороғо мөмкин түгел. Мәктәптәрҙә һәм курстарҙа занятиеларҙе уңышлы рәүештә алып барыуға ҡамасаулаусы бөтә ҡаршылыҡтарҙы һис киҫекмәҫтән бөтөрөү ауыл хуҡалығы органдары һәм МТС-тар етәкселәренең беренсе нәүбәттәге бурыстары булып тора. Мәктәптәрҙе уҡыусылар менән комплектовать итеүҙе ин ҡыҫҡа сроктарҙа тамамларға һәм уҡыуҙарҙы бөтә дисциплиналар буйынса, тик раҫланған программа нигеҙендә алып барырға кәрәк.

Уҡыуҙарҙың сифаты, күп дәрәжәлә, уҡыу-уҡытыу процестарен дөрөҫ ойоштора белеүгә, уҡыуҙарҙың беренсе көндәренән үк нормаль уҡыу режиме булдырыуға бәйләнгән. Бында һис бер төрлө таркаулыҡҡа, дисциплинаһыҙлыҡҡа юл ҡуйырға ярамай. Уҡыу әсбаптары йәки үтелә торған темалар буйынса күргәҙмә материалдар һәм башҡалар етешмәү кеүек фактылар бөтөрөлөргә тейеш. Бер үк ваҡытта алдынғы мәктәптәрҙең, МТС эргәһендәге курстарҙың ынғай тәжрибәләрен киң файҙаланырға кәрәк. Был эште, ин беренсе нәүбәттә, Башҡорт АССР-ы Ауыл хуҡалығы министерствоһының массовый квалификация кадрҙарын әҙерләү бүлеге башҡарырға бурыслы.

Урындағы партия, совет ойошмалары һәм ауыл хуҡалығы органдары механизаторҙар кадрҙарын әҙерләү эше менән серьез һәм тәрән шөғөлләнергә һәм был тәңгәлдә машина-трактор станцияларын етәкселәренан конкрет эш талап итергә бурыслылар. Тик шунда ваҡытта ғына хәҙерге үҫә барған ауыл хуҡалығы өсөн етерлек тиклем юғары квалификациялы механизаторҙар кадрҙары әҙерләргә мөмкин. Был инә, ваҡ колхоздарҙы эреләтеү кеүек ғәйәт зур сараларҙың юғары техниканы киң ҡулланыуға айырыуса зур мөмкинлектәр тыуҙырғанлығын иҫкә алғанда, айырыуса әһәмиәтле.

Большевиктар партияһы, бөйөк Сталин кадрҙарҙы хәстәрлек менән тәрбиәләп үҫтерергә өйрәтәләр. Ауыл хуҡалығы органдары механизация мәктәптәренә, уларҙың бик зур һәм мөһим эшендә көн һайын ярҙам итергә, уларҙың ихтыяждарына һәм талаптарына бик зур аныҡлыҡ менән мөнәсәбәт итергә тейештәр.

Ауыл хуҡалығы эшсәндәре, беҙҙең илебеҙҙең бөтә халҡтары кеүек үк, айырыуса зур патриотик күтәрелеш менән йәшәйҙәр. Урындағы Советтәргә һайлауҙар көнөн достойин ҡаршылау тураһында Ново-Троицк МТС-ы механизаторҙарының мөрәжәәте республика колхоздарында, МТС-тарында һәм совхоздарында ҡайнар **отклик** тапты. Улар һайлау көнө хөрмәтенә производство бүлектәре әҙерләйҙәр. Был хеҙмәт күтәрелешендә механизаторҙар күренекле урынды тоталар.

Механизаторҙар кадрҙары әҙерләү эшен большевиктарса ойошторайыҡ! Был уларҙың ҡудырза-техник кимәлен күтәрергә, машиналарҙы файҙаланыуҙы яҡшыртырға һәм социалистик ауыл хуҡалығын артабан күтәреү эшендә яңы уңыштарға өлгәшергә ярҙам итер.

1950 йылдың октябрендә Башҡорт АССР-ында промышленность, капиталь төҙөлөш һәм тауар әйләнеше буйынса государство планының үтәлеш йомғаҡтары тураһында

Башкорт АССР-ы Статистика Управлениеһенең белдереүе

1950 йылдың октябрь айында промышленностен, капиталь төҙөлөштөн һәм тауар әйләнешенең эше Башҡорт АССР-ы буйынса түбәндәге мәғлүмәттәр менән характерлана:

I. ПРОМЫШЛЕННОСТЬ

Промышленностен валовой продукцияһы буйынса производство планы 1950 йылдың октябрь айында министерстволар һәм ведомстволар ҡарамағындағы предприятиеләр тарафынан түбәндәгесә үтәлде:

	Октябрь айында пландың үтәлеш процентө
Металлургия промышленносе министерствоһының предприятиеларе	110
Нефть промышленносе министерствоһының предприятиеларе	102
Электр станциялары министерствоһының предприятиеларе	96
Химия промышленносе министерствоһының предприятиеларе	103
Электр промышленносе министерствоһының предприятиеларе	115
Связь средстволары промышленносе министерствоһының предприятиеларе	113
Станоктар төҙөү министерствоһының предприятиеларе	85
Төҙөлөш материалдары промышленносе министерствоһының предприятиеларе	129
Шул иҫәптән, Башҡорт АССР-ы Төҙөлөш материалдары промышленносе управленнеһенен предприятиеларе	131
Урман һәм ҡағыҙ промышленносе министерствоһының предприятиеларе	82
Шул иҫәптән, Башҡорт АССР-ы Урман промышленносе министерствоһының предприятиеларе	56
Еңел промышленность министерствоһының предприятиеларе	102
Шул иҫәптән, Башҡорт АССР-ы Еңел промышленность министерствоһының предприятиеларе	103
Ит һәм һөтселек промышленносе министерствоһының предприятиеларе	118
Азыҡ промышленносе министерствоһының предприятиеларе	100,3
Шул иҫәптән, Башҡорт АССР-ы Азыҡ промышленносе министерствоһының предприятиеларе	96
Балыҡ промышленносе министерствоһының предприятиеларе	99,5
Башҡорт АССР-ы Урындағы промышленность министерствоһының предприятиеларе	111
Башҡорт АССР-ы Урындағы ғәмәлүлыҡ промышленносе управленнеһенен предприятиеларе	93
Промкооперация управленнеһе артелдәре	115
Башлеспромсоюз артелдәре	104
Башлесхимпромсоюз артелдәре	76
Башкоопинсоюз артелдәре	113

1950 йылдың октябрь айында Башҡорт АССР-ының бөтә промышленносе тарафынан валовой продукция планы 105 процентҡа, шул иҫәптән, Башҡорт АССР-ы Министрҙәр Советы ҡарамағындағы промышленность тарафынан 97 процентҡа үтәлде.

1949 йылдың шул уҡ осорона сағыштырғанда, республика күләмендә валовой продукция етештереү 24 процентҡа, шул иҫәптән, Башҡорт АССР-ы Министрҙәр Совете ҡарамағындағы промышленность буйынса 2 процентҡа үҫтерелде.

Дөйөм продукция буйынса октябрь айы планы арттырып үтәлеү менән бер үк ваҡытта, күп кенә министерстволар һәм ведомстволар государство планын ассортимент яғынан үтәп еткермәнеләр: Башҡорт АССР-ы Еңел промышленность министерствоһы — аяҡ кейемдәре, күн тауарҙары һәм тегеүле изделиелар етештереү буйынса; Башҡорт АССР-ы Урындағы промышленность министерствоһы — тимер һәм алюминий һауыт-һабалар, елгергестәр, тимер караууаттар, арбалар, саналар һәм бысылып эҙерләнгән материалдар етештереү буйынса; Төҙөлөш материалдары промышленносе управленнеһе — черепица етештереү буйынса, Промкооперация управленнеһе — эҙбиз, ойоҡ, ойоҡ-баш изделиеларен етештереү буйынса; Башлеспромсоюз — арбалар, саналар, ҡаптар һәм септәләр етештереү буйынса; Башкоопинсоюз — быймалар, трикотаж өҫ кейемдәр һәм бейеләр, ҡаптар, септәләр һәм мебелдәр етештереү буйынса.

Башҡорт АССР-ы буйынса промышленностен ин мөһим продукция төрҙәренең етештереү планы 1950 йылдың октябрь айында үтәлеше һәм продукция күләменең үҫтереше. 1949 йылдың октябрь айына сағыштырғанда, түбәндәге күрһәткестәр менән характерлана:

	1950 йылдың октябрь айында пландың үтәлеш процентө	1950 йылдың октябрь айында, 1949 йылдың октябрь айына карата, процентларҙа
Суйыш	122	90
Ҡорос	107	111
Прокат	107	114
Баҡыр	93	76
Нефть	113	126
Бензин	109	122
Каустик сода	88	95
Электр энергияһы	102	109
Металл ҡырҡыусы станоктар	80	95
Телефон аппараттары	114	130
Аҙ күләм ток шнурҙары	112	131
Электр лампалары	96	202
Һығылмалы валдар	124	152
Йәйыу машиналары	110	152
Төҙрә быялалары	103	85
Төҙөлөш кирбестәре	84	124
Эҙбиз	106	151
Алебастр	126	163
Фанера	104	138
Шырпы	108	116
Бысылған материалдар	102	92
Спирт	114	93
Киже-мамыҡ тоҡымалары	104	122
Йән тоҡымалар	108	108
Күн	114	178
Күнләп тегелгән аяҡ кейемдәре	86	130
Трикотаж өҫкө кейемдәр һәм бейеләр	64	82
Ойоҡ, ойоҡ-баш изделиеларе	60	150
Мал майы	136	128
Макарон изделиеларе	107	118
Ит	123	160

1950 йылдың октябрь айында айырым предприятиелар һәм трестарҙың планды үтәүҙәре түбәндәге мәғлүмәттәр менән характерлана:

1. Продукцияны натуралата етештереү планын үтәү менән бер рәттән, валовой продукция буйынса план түбәндәгесә үтәлде:

	1950 йылдың октябрь айында пландың үтәлеш процентында
«Туймазынефть» тресы	113
Белорет металлургия комбинаты	114
Ишембай үҙәк электр станцияһы	126
Тау оборудованиеларе заводы	148
Ҡазан-тимер сыбыҡ заводы	117
Йәйыу машиналары заводы	119
Механика заводы	107
Өфө фанера заводы	128
1 Май исемендәге шырпы фабрикаһы	111
Сәй үлсәп төрөү фабрикаһы	111
Өфө ликер-арақы заводы	122
Макарон фабрикаһы	109
1-се номерле алебастр заводы	112
2-се номерле алебастр заводы	150
Киже-мамыҡ комбинаты	111
Түбән-Троицк бүҫтау фабрикаһы һәм башҡа күп кәнәләр.	109

2. Республикала күп кенә предприятиелар октябрь айы планын ин мөһим изделиеләр буйынса буһын, шулай уҡ валовой продукция яғынан да үтәп еткермәнеләр. Уңлай предприятиелар иҫәбенә түбәндәгеләр инә:

Ленин исемендәге завод, Благовещен машиналар төҙөү заводы, сода заводы, ТЭЦ—1, Стәрлетамаҡ таҡта ярыу заводы, Стәрлетамаҡ аяҡ кейемдәре фабрикаһы, конзитер фабрикаһы, «Дубитель» заводы, 1-се номерле кирбес заводы һәм башҡалар.

II. КАПИТАЛЬ ТӨҘӨЛӨШ

Башҡорт АССР-ы территорияһындағы төҙөлөштәр 1950 йылдың IV кварталы планын капиталь эштәр буйынса октябрь айында 32 процентҡа үтәнеләр.

Башҡорт АССР-ындағы төҙөлөштәр 1950 йылдың капиталь эштәр планын ун ай эсендә 76 процентҡа үтәнеләр.

Ун ай эсендә торлаҡ төҙөлөшөнән йыллыҡ планы 82 процентҡа үтәлде.

Торлаҡ майҙанын хәрәкәткә индереүҙең йыллыҡ планы ун ай эсендә 52 процентҡа үтәлде.

III. ТАУАР ӘЙЛӘНЕШЕ

1950 йылдың IV кварталының тауар әйләнеш планы октябрь айында 32 процентҡа, шул иҫәптән дөйөм тукланыу әйләнеше 34 процентҡа үтәлде.

IV квартал планын тауар әйләнеше буйынса Сауҙа министерствоһы октябрь айында 34 процентҡа үтәне, шул иҫәптән, урындағы торгтар — 33 процентҡа; кооператив сауҙа буйынса 34 процентҡа, шул иҫәптән, Башпотребкооперация 34 процентҡа, промысловой кооперация буйынса 28 процентҡа һәм инвалидтар кооперацияһы буйынса 35 процентҡа, бөтә министерстволарҙың ОРС-тары буйынса 29 процентҡа, промышленность министерстволарының махсуслаштырылған ваҡлап һатыу селтәре буйынса 32 процентҡа үтәлде.

Башкорт АССР-ы Статистика Управлениеһе.

Урындағы Советтәргә һайлауҙар хөрмәтенә

Мөрәжәәттә хуплайбыҙ

Усть-Икин МТС-ы трактор эштәренең йыллыҡ планын быйыл 108 процентҡа үтәрергә тейеш. Шартлы һәр бер трактор менән 583 гектар ер эшкәртелде, комбайндар менән урожай йыйнау планы 15 процентҡа арттырып үтәлде һәм бағыу эштәре 30,5 тонна ингулыҡҡа, 41200 һум средствоға экономия яһау менән тамамланды.

Бөтә был уңыштарға беҙ механизаторҙарҙың хеҙмәтен дөрөҫ ойоштороу, социалистик ярыштың киң йәйелдереү һөҙөмтәһендә өлгәштек. Ин мөһиме — беҙҙең МТС механизаторҙары тыныслыҡ вахтаһына баҫып эшләйҙәр һәм улар араһында политик-тәрбиә эштәре ҡулайлы рәүештә ойошторолған.

Шишмә районы Ново-Троицк МТС-ы механизаторҙарының мөрәжәәтен беҙҙең МТС ремонтсылары бер күңелдән хуплаҡлар һәм яҡланылар.

Ингам Чүсев бригадаһы хәҙер ике трактор ремонтлаһа, йыллыҡ планды үтәне. Ново-Троицк МТС-ы трактористәренең инициативаһы уның бригадаһында яңы хеҙмәт күтәрелеше тыуҙырҙы. Улар МТС-та ремонтты 20 февралгә тамамлау өсөн көрәште ойоштороҙолар.

Алдынғы кешеләрҙең һүҙенә һәм практик эшенә таянып, уларҙың эш тәжрибәларен башҡаларға күсерә барып, беҙ МТС буйынса ҙурғәнсе кварталдың ремонт планын урындағы Советтәргә һайлауҙар көнөнә — 17 декабргә үтәргә ҡарар иттек. Бының өсөн беҙҙә бөтә мөмкинлектәр бар. Комбайндарҙы ремонтлау планы ла срогынан бер ай алда үтәләсәк. Яңы был башына МТС усальбаһындағы бөтә һауытҡарҙы яғыулыҡ һәм майлау материалдары менән тултырып ҡуйырға булдыҡ. Район колхоздарында ҡышҡы агротехник саралар планын үтәү өсөн бөтә сараларҙы күрәсәкбеҙ.

Ремонтсыларҙың социалистик ярышының барышы стена гәзиталарында яҡтыртыла, курбаткес таҡталарына ирыла. Хәҙер беҙ механизаторҙар араһында политик-массовый эште йәйелдереүгә айырыуса иғтибар итәбеҙ. Яҡынлашып килгән һайлауҙар көнө һәм механизаторҙарҙың патриотик хеҙмәт күтәрелеше беҙҙән шуны талап итә.

Г. Андрюнов,
Усть-Икин МТС-ы директорының политик эштәр буйынса урынбаҫары.

Алдынғылар сафырыуына яуап

Борай районы Үлән МТС-ы механизаторҙары быйыл зур уңыштарға өлгәштеләр. Колхоздар менән төҙөшкән договорҙар намыҫ менән үтәлде. Трактор һәм баҫыусылыҡ бригадаларының бердәм эшләүҙәре һөҙөмтәһендә, баҫыуҙарҙа мул урожай үҫтерелде. Айырым участкаларҙа бөртөклө ашлыҡ культураларының гектарынан уртаса 30—33-әр центнер урожай алынды.

Үлән МТС-ы механизаторҙары, 1951 йылда ла уңыштарға өлгәшеү өсөн, хәҙер ремонт эштәрен йәйелдерҙеләр. Улар, Шишмә районы Ново-Троицк МТС-ы механизаторҙарының сафырыуына яуап итеп, стахановсы вахтаға баҫтылар. МТС коллективе тракторҙар ремонтлауҙың IV квартал планын һайлауҙар көнөнә—17 декабргә тамамларға, ҡырҡы сәсеүгә етерлек ярыулыҡ, майлау материалдары тултырып ҡуйырға социалистик йөкләмәләр алды.

— Һайлауҙар хөрмәтенә йәйелдерелгән ярыштағы уңыштарыбыҙ, — тинәр механизаторҙар, — тыныслыҡ өсөн көрәш эшенә өлкән вклад булыр.

Башкорт АССР-ы Верховный Совете Президиумында

Башҡорт АССР-ы Верховный Совете Президиумы күптән түгел булып үткән ултырышында Ишембай ҡалаһында һәм Көйөргәҙе районында урындағы Советтәргә һайлауҙарға әҙерлек барышы тураһындағы мәсьәләне тикшерҙе. Был мәсьәлә буйынса Ишембай ҡала Совете исполкомы председателе Ф. Ғ. Мәҡитов инәштәренең докладтары тыңланды.

Башҡорт АССР-ы Верховный Совете Президиумы һайлауҙарға әҙерлектә күп кенә серьез етешһеҙлектәрҙе билдәләп үтте. Атап әйткәнә, Ишембай ҡала Совете исполкомы халыҡ һанын үҙ ваҡытында аныҡлау сараһын күрмәгән. Бының һөҙөмтәһенә, ҡала Советына һайлауҙар буйынса һайлау округтарын төҙөгәнә, «Башҡорт АССР-ы хеҙмәтсәндәр депутаттарының район, ҡала, ауыл һәм поселка Советтәренә һайлауҙар тураһындағы Положениенен» 32, 43-сө статьяларын бозоуға юл ҡуйылған.

Көйөргәҙе район Совете исполкомы һайлау участкаларын һәм агитпункттарҙы тейешле биналар менән тәьмин итеү, уларҙы йыһазландырыу өсөн кәрәкле сараларҙы күрмәгән.

Ишембай ҡала һәм Көйөргәҙе район Советтәре, ауыл һәм поселка Советтәре исполкомдары һайлауҙарға әҙерлек барышында Советтәрҙең эшен артабан яҡшыртыуға тейешле иғтибарҙы бирмәйҙәр. Һайлаусыларҙың йыйылыштарында һәм агитпункттарҙа Советтәрҙең етәкселе работниктәре һәм агитаторҙар докладтар менән сығыш яһамайҙар, ҡала, район, ауыл, поселка Советтәренең эшмәкәрлеге һәм бурыстары тураһында беседалар үткәрмәйҙәр. Һөҙөмтәлә һайлаусылар урындары Советтәрҙең эшен аҙ тәнҡитләйҙәр, эште яҡшыртыу юналешендә тәҡдимдәрҙе һәм наказдарҙы ла аҙ индерәләр.

Башҡорт АССР-ы Верховный Совете Президиумы Ишембай ҡала һәм Көйөргәҙе район Советтәре исполкомдарын һайлаусылар араһында агитацион-массовый эште һәм хеҙмәтсән массанын политик, производство активлеген артабан күтәреүҙе тәьмин итергә, был активлекте һәр бер предприятиенен, төҙөлөш ойошмаһының производство планын үтәүгә, арттырып үтәүгә, яҙғы сәсеүгә уңышлы әҙерләнеүгә, малдарҙы елгәлә ҡышлатыуға, урындағы Советтәрҙең эшен артабан яҡшыртыуға юналдерергә ҡушты.

Агитацион-массовый эште һәм депутатлыҡҡа күрһәтелгән кандидаттар өсөн агитацияны йәйелдереүҙә агитпункт мөдирҙәренә һәм доверенный кешеләргә бөтә яҡлап ярҙам итергә, агитаторҙарҙың, доверенныйҙарҙың эштәрен ныҡ активлаштерергә кәрәк.

Йыйылыштарҙа, агитпункттарҙа һәм йәшәгән урындарында һайлаусыларға район, ҡала һәм поселка Советтәренең эшмәкәрлектәре тураһында, алда торған бурыстары хаҡында кинәрәк аңлатылырға тейеш. Урындағы Советтәрҙең, айырым совет һәм хуҡалыҡ работниктәренең эшенә ҡарата булған дөрөҫ тәнҡиттә хеҙмәтләргә һәм ҡин йәйелдерергә. Эште яҡшыртыуға юналтелгән бөтә тәҡдимдәрҙе һәм практик замечаниеларҙе иҫкә алырға һәм һайлаусылар тарафынан күрһәтелгән етешһеҙлектәрҙе йыллам бөтөрөүҙе, индерелгән наказдарҙы тормошҡа ашырыуҙы тәьмин итһен сараларҙы күрергә кәрәк.

Президиум бик кәнәғәт срок эсенда бөтә һайлау участкаларының, агитпункттарҙың йыһазландырылышын тикшереп-ҡарағанда, уларҙы яғыулыҡ, яҡтылыҡ, кәрәкле әҙәбиәт, гәзита, лозунг-плакаттар менән тәьмин итергә ҡушты.

Бөтә һайлаусыларҙың ныҡлы иҫәбе булдырылырға, һайлаусыларҙың төҙөлгән исемлектәренең дөрөҫлөгө һәр бер һайлау участкаһы буйынса ентекләп тикшерелергә, бөтә хаталар, яңылыштар төҙәтелергә, бөтә һайлаусылар ла исемлектәр менән ҡул таныштырылырға тейешлеге күрһәтелде.

Ошолар менән бер рәттән, Башҡорт АССР-ы Верховный Совете Президиумы шулай уҡ республикала Ватан һуғышы һәм хеҙмәт инвалидтарын, һуғышта һәләк булған воиндар семьяларын, хәрби хеҙмәткәрҙәр семьяларын хеҙмәткә урынлаштырыу, материаль-тормош ягынан уларҙы хеҙмәтләндереүҙең торошо тураһындағы мәсьәләне тикшерҙе.

Ҡеүәт рапорттары

Әзербайжан ССР-ының колхоздары һәм совхоздары государствоға пландан тыш 30 мең тонна мамыҡ-сыреп тапшырыу буйынса алынған йәкләмәләрҙе үтәү, дөгө һәм картоф әҙерләүҙең государство планын срогынан алда үтәү тураһында хәбәр иттеләр. Өлкә колхоздары һәм совхоздары ошолай уҡ иген әҙерләүҙең государство планын 103,9 процентҡа, кара-куль әҙерләү планын — 101,7 процентҡа, виноград әҙерләү планын 114 процентҡа үтәгәндәр.

Үзбәк ССР-ының Сурхан-Дарья өлкәһе колхоздары һәм совхоздары инәш Сталингә рапорттарында мамыҡ-сыреп әҙерләүҙең государство планын срогынан алда 100,1 процентҡа үтәү тураһында хәбәр иттеләр. Өлкә колхоздары һәм совхоздары ошолай уҡ иген әҙерләүҙең государство планын 103,9 процентҡа, кара-куль әҙерләү планын — 101,7 процентҡа, виноград әҙерләү планын 114 процентҡа үтәгәндәр.

Тажик ССР-ы Сталинабад өлкәһенең колхозсылары, совхоз работниктәре мамыҡ-сыреп әҙерләүҙең государство планын срогынан алда, 13 ноябргә 100,1 процентҡа, дөгө менән бергә иген әҙерләү планын 100,6 процентҡа үтәү тураһында рапорт бирҙеләр.

Өлкә игенселәре государствоға пландан тыш күмендә 30 мең тонна, мамыҡ-сыреп тапшырырға өҫтәмә йәкләмәләр алалар.

ПАРТИЯ ТОРМОШО

Һайлауҙарға өҙлексеҙ агитколлектив

Бөҙөнсө Сталин исемендәге колхоз эргәһендәге партия ойошмаларының агитколлективы үҙенең эшен бер ваҡытта ла туҡтатҡаны юҡ. Үткән йыл СССР Верховный Советына һайлауҙар үткәндән һуңында агитколлектив үҙенең эшен тағы ла ныҡыраҡ көсәйтте һәм урожай йыйыу осорона ауыл хуҡалығы эштәрен уңышлы тамамлауҙа колхоз правлениеһенә ярҙам итеү маҡсатында коллективтың 24 агитаторы халыҡ араһында агитация-массовый эштәр алып бөрҙөләр.

Урындағы Советтарға һайлауҙар үткәреү тураһында РСФСР Верховный Советы Президиумының Указы һәм һайлауҙар тураһындағы Положение газеталарҙа баҫылып сығыу менән коллективтың эше тағы ла йәнләндереле. Һайлауҙарға өҙлөкһөҙ буйынса агитаторҙарҙың бурыстары тураһындағы мәсьәләне ҡыҙыу темп менән бара. Колхоздың тимерселәре Иван Кузнецов һәм Имам Кашаев ҡыштарҙа 6 сәскес машинаһын яҡшы сифатлы итеп ремонтлап бөттеләр һәм инде.

Беҙҙең колхоздың яңы һәм яҡшы клубы бар. Ул бигерәк тә һайлауҙарға өҙлөкһөҙ осорҙа агитацион-массовый эштәрҙең үҙәге булып әүерелде. Клуб мөдире ингәш Ныһаншин, колхоз комсомолцтәре менән берлектә, уны яҡшы итеп биҙәне. Унда һайлаусылар өсөн өләнән-әле кискәләр үткәреләп тора. Күптән түгел уҡытыусы агитаторҙар һәм колхоз йәштәренең кәсе менән «Икә дуҫ» тигән пьеса күрһәтелде, ике таҡҡыр концерт бирелде.

Агитколлектив тарафынан үткәрелгән был саралардың бөтәһе лә, билдәле, колхоз члендәрен батыр хеҙмәт күтәрелешенә рухландыра, Быйыл колхозсылар малдарҙы ҡышлатыуға айырыуса яҡшы әҙерләнделәр. Малдар йылы торлаҡтар һәм ҡыш буйына өтерлек яҡшы азыҡтар менән тәьмин ителделәр. Малсылыҡ работниктәре урындағы Советтарҙа һайлауҙар ҡәнә — 17 декабрға малдарҙы урсетеүҙең ес йыллыҡ планын үтәү өсөн көрәшәләр. Шулай уҡ колхозсылар яҙғы сәсеүгә әҙерлек эштәрен дә ҡиҙ йәйелдерҙеләр. Ауыл хуҡалығы машиналарын ремонтлау ҡыҙыу темп менән бара. Колхоздың тимерселәре Иван Кузнецов һәм Имам Кашаев ингәштәр 6 сәскес машинаһын яҡшы сифатлы итеп ремонтлап бөттеләр әҙ инде.

Беҙҙең агитколлектив һәм уның агитаторҙары урындағы Советтарға һайлауҙар көнөн колхозда ҙур уңышлыҡтар менән ҡаршылау өсөн һайлаусылар араһында агитация-массовый эштәрҙе тағы ла ныҡыраҡ яҡшыртасаҡтар.

Ғ. Ғәрәев,

Әлшәй районы, Сталин исемендәге колхоз партия ойошмаһының агитколлектив етәксеһе.

РЕДАКЦИЯҒА ХАТ

Ағас әҙерләүҙе срогынан алда тамамлау өсөн

Ағас әҙерләүҙең көҙгө-ҡышҡы сезоны башланды. Илебеҙҙә йәйелдерелгән сталинсе гигант төҙөлештәр өлөнән-әле күберәк ағас материалдары талап итәләр. Шуға күрә ағас әҙерләүҙең көҙге-ҡышҡы сезонын уңышлы үткәреү халыҡ хуҡалығында төп бурыстарҙың береһе булып тора.

Беҙҙең райондың колхозсылары, колхозсы ҡатын-ҡыҙҙары алдында ла ҙур бурыстар тора. Беҙ быйыл район күләмендә ағас әҙерләү буйынса бик күп практик саралар үткәрҙек. Районлыҡ партия һәм совет ойошмалары, колхоздарға үҙ ваҡытында тейешле заданиене биреп, бөтә колхоздарҙа ла ауыл эшсәндәрен ағас әҙерләү эшенә йәлеп иттеләр. Шулай уҡ ағас әҙерләү һәм уны сығарыу эштәрен 1950—1951 йылғы сезонда уңышлы тамамлау өсөн Архангел районы менән социалистик ярыш ҡоговоры төҙөлдө.

Хәҙер Архангел леспромхозында район вәкиле ингәш Иванов етәкселегендә 500 колхозсы эшләй. Шулай уҡ ойоштороу маҡсатында, унда һәр бер колхоздан правление члене бар. Был сезонлы эшселәр, ағас әҙерләү менән бер уҡ ваҡытта, ҡырҡылған ағасты сығарыу менән дә шөғөлләнәләр. Район колхоздарынан леспромхозға сезонлы эшселәр килеүенә дауам ителә.

Ләкин, күп кенә сезонлы эшселәрҙең эшләүенә һәм колхозсыларҙың өлөнән-әле килеп тороуына ҡарамаҫтан, леспромхоздың етәксе работниктәре тарафынан уларҙы эшсе кәстәре өсөн тейешле тормош шарттары тыуҙырылмаған. Архангел леспромхозында күптән түгел етәксе работниктар алышынды. Ләкин быға ҡарамаҫтан, әле һаман леспромхозда үҙгәреш һәм эштә ҡырҡа боролош юҡ. Беҙҙең Кырмыҫҡалы районы колхозсылары эшләгән Курт урман участкаһында медицина пункты, столовый, радио, газеталар юҡ. Эшселәр инмәк һатып алырға алыҫҡа йөрөргә мәжбүр булалар.

Бының менән бер рәттән, әле беҙҙең район етәкселәре тарафынан да ойоштороу саралары юғары кимәлгә ҡуйылған, тип әйтеп булмай. Шуға күрә лә ойоштороу һәм социалистик ярышты киң йәйелдереү сараларының һүлпән ҡуйылыуы һәм леспромхоздың көҙге-ҡышҡы сезонға насар әҙерләнеүе ағас әҙерләү һәм сығарыу эштәрен һүлпән темп менән алып барырға мәжбүр итә. Сезонлы эшселәр коллективе араһында эште тейешле юғарылыҡҡа ҡуйырға бөтә мөмкинлектәр бар. Тик ойоштороға белергә һәм эштең темпын күтәреү өсөн уларға бөтә ыңғай шарттарҙы тыуҙырырға кәрәк.

Беҙ урындағы Советтарға һайлауҙар хөрмәтенә һәм сталинсе гигант төҙөлештәргә күберәк ағас материалдары биреү һәм социалистик ярышта еңеү өсөн бөтә сараларҙы күрәбеҙ. Беҙҙең район ярышта беренселекте алырға тейеш. Шуға күрә Архангел леспромхозы етәкселәренән дә урман участкаларында булған серьеҙ етешһеҙлектәрҙе ошо тиҙ көндәрҙә бөтөрөү, сезонлы эшселәр өсөн бөтә ыңғай шарттарҙы тыуҙырыу сараларын күреү, леспромхозда ағас әҙерләүҙе уңышлы тамамлау талап ителә.

Ғ. Шәрәфетдинов,

Кырмыҫҡалы район Советы исполкомы председателенең урынбаҫары.

Ағитаторҙар эш өҫтөндә

Бөйөк Октябрь революцияһы көнөнә ҡаршы Башкортостан ауылдарында ойошторолған агитколлективтар ҙур эш башланы. Ауылдарҙа ҡышҡы клуб эштәре йәнләнеп ебәрҙе. Агитаторҙар ҡулдарында ҡәләм, ҡағыҙ, ҡайһы бер ауылдарҙа ҡулъяҙма газеталар, стенгазеталар, «Ялҡын» журналы, «Башҡортостан» газетаһы менән бергә, ауылдарҙа ҡышҡы клуб эштәрен ойоштороусы, ҡатнашыусы, ҡыҙыҡһыныусы булып, ҡышҡы ваҡытты мәҙәни итеп үткәреү өсөн ҡайғыртып, ҡыҙыу эш алып бара.

Ауылдарҙа ҡышҡы клуб эштәрен ойоштороу, ҡышҡы ваҡытты мәҙәни итеп үткәреү,

ТАУ БӨРКӨТӨНӨҢ ЙӘШЛЕГЕ

Володя Ульянов образы

Һүрәттә: РСФСР-ың атказанған артисе В. Ғәлимов—Владимир Ульянов роленда.

«Семья» пьесаһының беҙҙең театрыбыҙың репертуарына инеүен һәм Владимир Ильич ролен башҡарыу миңә тапшырылғанын ишеткәс, минең күңелемдә ниндәй зур шатлык, дәрт һәм өмөт сатҡыһы уянды. Ысынлап та, совет актеры өсөн ул ижадында сәхнә аша бөйөк дан образын ҡәүҙәләндереүҙән дә зур, почетлы һәм ҡыуаныслыраҡ эштең булыуы мөмкинме һуң? Бөтә донъяның йөҙөр милләндәре ҡарағы өсөн ин ҡәҙерле, ин һөйөклө булған Ленин образын башҡарыу бахетенә ирешеү бөтә ижад юлында бер генә тапҡыр булырға мөмкин бит. Беткәһеҙ дәрт, ғорурлыҡ ҡыуаныс менән мин совет яҙыусыларының Владимир Ильич тураһындағы әҫәрҙәрен, фотодокументтарҙе, уның портреттарына яҙылған телмәрҙәрен, биографияһын һәм хеҙмәттәрен ныҡлы өйрәнә башланым.

Ленин образын ҡәҙәштереүгә ышанысһыҙ булдырыу өсөн зур ҡыйынлыҡҡа һәм батырлыҡҡа әйҙә булырға кәрәк ине. Сөнки Ленин образын тыуҙырыуҙағы уңыш ярым-ярты булырға тейеш түгел. Бер ни тиклем уңышҡа ғына ҡаҙаныу, бөтөнләй уңышһыҙлыҡҡа өсрау, тигән һүҙ. Прогрессив кешелектең бөйөк юлбашсыһын ҡәүҙәләндергәндә балҡәй генә хатаға, аҙғына фальшка урын ҡалһа ла тамашасы рәфү итмәҫ ине. Владимир Ильичтең образын сәхнәлә тыуҙырыу өсөн уның һәр бер манераһын һәм интонацияларын максималь дөрөҫлөк менән башҡарыуға ирешергә кәрәк. Бына ошо маҡсаттарҙы алдыма ҡуйып, мин зур һаҡлыҡ менән почетлы хеҙмәткә тотондом.

Күп кенә урындарҙа ҡайһы бер уңыштарға ирешә, бер ни тиклем оҡшашлыҡҡа әйҙә була ла башлаған кеүек тойола ине миңә. Ләкин ҡайһы бер ваҡытта Ленинға оҡшашы зур булған ҡараш һәм хәрәкәттәр ҙә үҙҙәрен аҡлап бөтә алмайҙар. Сөнки һәр бер ҡарашын һәм хәрәкәтен тыуған ситуацияға һәм ваҡиғаларға буйһондороп, уларҙы эске йөкмәткегә менән тултырыу бурыҫы мөһим шарттарҙың береһе булып торҙо.

Көндән-көнгә һәр бер аҙымды ныҡышмалылыҡ һәм тырышлыҡ менән өйрәнеү артыһында, мин Ленин образын ҡәүҙәләндереү өсөн сәхнәгә сығыу хәленә ирештем. Ләкин Владимир Ильичтең образын тулыһынса өйрәндем һәм уны оҫта башҡарам, тигән фекерҙе мин башыма ла индерә алмайым. Сөнки ул ни тиклем бөйөк булһа, уның образын башҡарыу ҙа шул тиклем ауыр һәм был образға якынайыу өсөн тағы ла йылдар буйы эшләү, арымай-талмай өйрәнеү талап итәләсәк.

Әгәр ҙә мине башҡарышымдағы Володя Ульяновҡа ҡарап, совет тамашасыһы: «Эйе, был беҙҙең Ильич», — тип әйтә алһа, мин үземде әйтеп аңлатҡыһыҙ бәхетле һанар инем. Ильич образы өҫтендәге эҙләнемдә аҙ ғына булһа ла уңышым булған торған булһа, мин бөтә шатлығымды, хәл иткес ярҙам күрһәтеүсе режиссерҙарым Бакиров һәм Мортазина интәлтәр менән уртаҡлашырға бурыслымын тип һанайым.

В. Ғәлимов,
РСФСР-ың атказанған артисе.

Бөйөк Ленин тураһында спектакль

Беҙҙең юлбашсыбыҙҙың тормошо — партиябыҙҙың һәм халҡыбыҙҙың тормошо һәм үҫеш юлы, ул беҙҙең социалистик Ватаныбыҙҙың даллы тарихе.

Башҡорт Государство Академия Драма театры үҙенең репертуарына Н. Поповтың «Семья» исемле пьесаһын индереү, һәм бөйөк дан тураһындағы пьесаны әҙерләү һәм уны сәхнәгә, халыҡ алдына сығарыу ни тиклем яуаплы һәм шул уҡ ваҡытта ни тиклем почетлы эш булғанлығын яҡшы аңлап, театрҙың коллективе ысын күңелдән бирелеп эшләне. Режиссер Мортазина, художник — атказанған искусство деятеле Ғәлиә Имашева һәм спектакльдең ассистенты Смакова интәлтәр спектакльде әҙерләү өсөн бик күп көс һалдылар.

Пьесаның төп роҙдәре республикабыҙҙың таныҡлы артистәренә бирелделәр: Владимир Ильич Ульянов ролен РСФСР-ың атказанған артисе Вәли Ғәлимов, уның әсәһе Мария Александровна Ульянова ролен РСФСР-ың атказанған артисткаһы Бәҙәр Йосопова, РСФСР-ың халыҡ артисе Әмин Зәбәиров, РСФСР-ың атказанған артисе А. Мөбәрәков, БАССР-ың атказанған артисе Р. Сыртланов, РСФСР-ың атказанған артисе Ғ. Карамышев һәм башҡа интәлтәр ҡатнашалар.

Пьесаның тәүге күренештәре 1886 йылды сағындыралар. Володя Ульянов әле йәш кенә. Шулай булһа ла ул ҡыйылығы, принципиаллеге, үҙенең ҡараштарын яҡлай белеүе менән таныҡлы өлгөргән, һәм әргәһендәге кешелөр ағылының, ихтыярының көслө булыуы өсөн уны яраталар.

Мария Александровна, тәрән аҡыллы, юғары культуралы, зур рухани көскә эйә булған ҡатын, үҙенең бөтә тормошон балаларын тәрбиәләүгә биреп, уларҙа ныҡышмалылыҡ, тотороҡло, ирекле һәм интибарлылыҡ тәрбиәләй. Володяның характерен тәрбиәләүҙә һәм үҫтереүҙә әсәһенең тәьҫире сикһеҙ зур булды. Тәүге күренештәрҙә әсәһе — Володяның хәтәренең намыҫы. Ул һәр бер эшендә әсәһенең ҡарашын белергә теләй һәм уның хуплауы Володяның яһаған аҙымының дөрөҫлөгөнә күрһәткес булып тора.

Семья зур ҡайғыға дусар була. Сапҡа һәм Аня ҡулға алына, ә һуңыраҡ Володяның һөйгән ағаһы Александр ҙа алына. Беҙ Володяға был ваҡиғаның ниндәй ныҡ тәьҫир иткәнен күрәбеҙ: ул инде бала түгел, аргәһендәге кешеләрҙә уның ихтыярының, көсөнөң, аҡыллығының тәьҫире һиҙелә. Хәҙер инде әсәһе уның кәңәшен эҙләй, һәм Володяның да ҡараш юлына баҫырға, ләкин Александр барған юл менән түгел, башҡа юл менән барырға теләүен белеп, — ...инде һине нимә көтә тип, хәсрәтләнәм дә мин, журнал да... ышанам да мин һинә, балаҡайым, һоҡланам да, — тип яуап бирә.

Анна (артистка Л. Әхтәмова), Ольга (артистка Ф. Камалетдинова), Дмитрий (артист Әюпов) һәм Маняша (артистка Әбделмәҙминова) — барыһы ла Владимир Ильичтең әшә өсөн үҙҙәренең тормоштарын бирергә әҙерҙәр.

«Беҙҙең бөтә кәсебеҙ, бөтә тормошобоҙ уға, уның бөйөк эшенә...», — ти Мария Александровна.

Аҙаҡҡы картина Владимир Ильичтең «Эшселәр синыфын азат итеү өсөн көрәш союзының» етәкселһе булыуын күрһәтә. Был инде күп миллионлы пролетариат ғәскәренең йәш юлбашсыһы — дәртле һәм самодержавие менән көрәшеү өсөн дөрөҫ юл һайлауына, эшселәр синыфының енәсәгенә ныҡ ышанған юлбашсы.

Пьеса Владимир Ильичтең: «Беҙ бөйөк, көүәтле, тайшанмаҫ партия төҙөйәсәкбеҙ», — тигән һүҙҙәре менән бөтә, һәм үҙҙәренең бәхетле киләсәгенә ышаныс менән яңған кешелөр барыһы бер тауыштан Владимир Ильичҡа революцион йыр менән яуап бирәләр.

К. Бакиров,
театрҙың баш режиссеры.

И. Ф. Поповтың «Семья» пьесаһынан бер күренеш.

Почетлы һәм яуаплы эш

Бөтә донъя пролетариатының юлбашсыһы Владимир Ильич Ленинҙең әсәһе Мария Александровна образын яҙып тергеҙә миңә таныштарыуҙары минең өсөн бик зур бәхет булды. Ролде ҡулға алыу менән мин үҙемдә ниндәйҙер көсло ижади тулҡынланыу һиҙҙем һәм ғайәт зур яуаплылыҡ менән образ өҫтөндә эшләй башланым. Был сәф күңелле, аҡыллы һәм көсле характерле рус ҡатыны—әсә образын тыуҙырыу зур көс һалыуҙы талап итте.

Мария Александровна Ульянова шул осорҙағы ин алдынғы ҡатындарҙың бөтә яҡшы сифаттарын үҙенә туплаған. Ҡайнар йөрәкле, дөрөҫ фекерле, ҡыйыу, батыр булыуы һәм семьяны тәрбиәләүҙә булған ҡиммәтле сифаттары менән уға бөтә кешелөргә өлгө булып тора. Әлбиттә уның характеренә бөтә үҙенсәлектәрҙе һалып китеү мөмкин түгел. Шул тиклем ҡатмарлы һәм шул уҡ ваҡытта йәйә әҫә образын тамашасылар алдына киләреп баҫтырыу бик яуаплы бурыс. Был образды ижад итә башлағандың тәүге көндәренә үк миңә күп әҙләнергә, уҡырға, өйрәнергә тура килде. Мария Александровнаның характеренә хас булған бөтә детальҙәрҙе лә зур интибарлыҡ һәм ныҡышмалылыҡ менән үҙләштерергә кәрәк ине һәм ни тиклем күберәк эшләһәм, шул тиклем яңынан-яңы үҙенсәлектәр табылып торҙо. Был көсле образдың рухани сифаттарын мин тәүге репетицияларҙ әсоронда үк бик тәрән һиҙҙем.

Сәхнә эшендә тәүге осраған быңлай ролде кәүҙәләндереү өсөн яңы средстволар һәм яңы алымдар табырға кәрәк ине. Быға тиклем булған алымдар, күптән таныш булған актерлыҡ өҫтәлмәләрен ябай юлдары менән генә сикләнеп ҡалыуы мөмкин түгел ине инде. Шуның өсөн миңә актерлыҡ оҫталығының тех-

Һүрәттә: РСФСР-ың атказанған артисткаһы З. Бикбулатова — Мария Александровна Ульянова роленда.

никаһы өҫтендә ҙә эшләргә тура килде.

Был образды — кешелек донъяһының ирҡ ҡояшы Владимир Ильич Ленинҙең әсәһе образын сәхнәлә уйлауым менән мин бик шатмын. Ошонда инде геройҙарҙың образдарын башҡарыу минең кругозорымды киңәйтә, тормошҡа тағы ла тәрәнерәк ҡарарға, уны өйрәнергә ярҙам итә. Һәм был минең ижади эшемдең дөрөҫлөгөн эҙләп табыуға зур мөмкинлектәр тыуҙыра.

З. Бикбулатова,
РСФСР-ың атказанған артисткаһы.

Тулҡынландырғыс спектакль

Башҡорт Государство Академия Драма театрының сәхнәһендә кешелектең ин бөйөк кешеһе Владимир Ильич Ленинҙең тормошонан алынған «Семья» пьесаһын күпмыу беҙҙең башҡорт искусствоһының зур уңышы булып торҙо.

Ульяновтар семьяһын ҡәүҙәләндергән был спектакльдә ҡарағанда һуң, һәр кемдең йөрәгендә юғары шатлыҡ, һоҡланыу хистәре тыуа, һәм һәр кеше үҙенең семьяһын, үҙенең кешелек сифаттарын иркенләп Ульяновтар менән сағыштырып ҡарай. Был семьянан һиҙелгән идеаль сафлыҡ, культуралылыҡ, дуҫлыҡ һәм мөхәббәт нурҙары аҫтында һәр кемдең тормошондағы бөтә етешһеҙлектәр яҡтыртылып, күҙгә сағылып үтә. Кешеләрҙә үҙҙәренең етешһеҙлектәренән ҡыуыу һәм бынан һуң Ульяновтарҙың семьяһын үҙенең тормошонда өлгө итеп күҙ алдына тыуа.

Бына семьяның башы, беҙҙең Ильичтең әсәһе Мария Александровна. Нинҙәй юғары көс, һынмаҫ ихтыяр, тәрән аҡыл, ышаныслы баҫалҡылыҡ һиҙелә уның һәр бер һүҙендә, хәрәкәтендә, ҡарашында. Ул ошо семьяны тәрбиәләүҫе, үҙенең балаларына ин асыл кешелек сифаттарын биреүсе һәм бөйөк Ленинде үҫтереүсе. РСФСР-ың атказанған артисткаһы З. Бикбулатова был юғары образды ысын осталыҡ менән башҡара.

Володя Ульянов тамашасылар иғтибарының үҙәгендә тора. Бөйөк юлбашсыбыҙҙы, һөйкемле Володяны ҡосаҡҡа алып һөйөү тойғоһо тоҡана ла, ҡулдар үҙҙәренән-үҙҙәре алға ынтыла. Володя Ульяновтың образын тыуҙырыусы РСФСР-ың атказанған артисе Вәли Ғәлимовтың ҡулдарын ҡысып рәхмәттәр белдерәһе килә.

А. Ульянов,
ВЛКСМ-ың Өлкә Комитеты инструкторы.

Тәрбиәнең бөйөк өлгөһө

Шаршау асылыу менән беҙгә таныш һәм яҡын булған матур ағас йорт күҙ алдына килеп баҫа. Уның фасадында йәшел япраҡтарға күмелгән ағастар һәм ап-аҡ сәскәләргә төрөнгән алма ағастары баҡсаһы. Был Семберҙәге (хәҙерге Ульяновск ҡалаһы) Ульяновтар йорто. Бында Владимир Ильич үҙенең балалыҡ һәм йәшлек йылдарын уҙғарған.

Бына ябай ғына гимназистар костюме кейгән киҫкен хәрәкәтле, асыҡ йөҙлө, ҡыйыу характерле Владимир Ильич, уның туғандары һәм ҡиң маҡлайлы, яғымлы йөҙлө, аҡыллы ҡарашлы Мария Александровна. Был берҙәм, татыу семьяны күргәс, йәрәхәтә уларға ҡарата көслө ихтирам тойғоһо уғылға, һәм уларҙың бөтәһен дә ҡосаҡлап ысын йәрәхәтә ҡайнар рәхмәттәр әйтәһе килә. Сөнки был кешелек донъяһына бөйөк генийҙе — азатлыҡ тоғоно Владимир Ильич Ленинде бирған революционерҙар семьяһы.

Балаларҙың тормошонда һәм уларҙың киләсәге өсөн семьялары тәрбиәнең баһа биреп бөтөрө алмаҫлыҡ зур урын тотҡанлығы был пьесала бөтә тулылығы менән ҡәүҙәләнә. Пьесала сағылдырылған ваҡиғалар барышында Владимир Ильичтең һәм уның туғандарының ниндәй аҡыллы итеп тәрбиәләнгәнлектәре, уларҙың тәрбиәләнеүҙә ҡарыуҙа. Унда әсә йөрәгенең идеаль сафлығы, характеренең бөтә нәҙәлығы сағылып тора. Тамашасылар З. Бикбулатова уйынын зур мөхәббәт менән ҡабул иттеләр.

Артистка Л. Әхтәмова Анна Ильинична образын ҡәүҙәләндереүе. Беҙ унда үҙ эшенең дөрөҫлөгөнә ышанған, зур ихтыяр көслө, ныҡ характерле революционерканы күрҙек. Уның төрмәлә үҙен нисек тотоуын һүрәтләгән сәхнә тетрәткес тәьҫир ҡалдыра.

Володяның һөйләшеү һәм яратҡан дуҫы Ольга Ильинична ролен артистка Ф. Камалетдинова башҡарҙы. Беҙҙең күҙ алдыбыҙҙа ул һиҙгер йөрәкле, күңелсәк, ярҙамсыл йәш ҡыҙҙың яғымлы образын баҫтырҙы. Һәм Мария Александровнаның:

—Әгәр Оля ла тере булһа, ул да Володя менән китер ине, — тигән һүҙҙәренә бөтә күңелдән ышанабыҙ.

Ленинҙең ҡустыһы Дмитрий Ильич ролендә артистка Р. Сәүбәнова һәм һөйләшеү Мария Ильинична ролендә 3-сө мәктәптең 3-сө класс уҡыусыһы Флорида Ғүдәшева сығыш яһанылар. Беҙ беләбеҙ: Дмитрий зә, Мария ла революционер — большевик булып етешәсәктәр. Улар финалда уҡ инде «Көрәш союзын» белеләр һәм үҙҙәрен, революционер Бабушкин кеүек үк, Владимирҙең ученикҡәре итеп иҫәпләйҙәр.

Полиция департаментенең директоры генерал Дурново ролендә сыҡҡан РСФСР-ың атказанған артисе А. Мөбәрәков был ролдә лә, һәр ваҡыттағы кеүек, үҙена хас темперамент менән уйнаны. Тамашасылар Дурново образында ҡанлы деспотты һәм быуыҫыһыҙ күрҙеләр. Жандарм полковниге Андрей Оскарович ролен башҡарған РСФСР-ың атказанған артисе Ғ. Карамышевтең уйынын да һыҙыҡ өҫтөнә алып китергә кәрәк. Карамышев уйынындағы башҡа ынғай яҡтар менән бергә, уның бында дикция өҫтендә күп эшләгәнлеге күренә.

Прокурор Неклюдов ролендә БАССР-ың атказанған артисе Р. Сыртланов сығыш яһаны. Хәйләкәр, ҡаты күңелле, ҡанһыҙ Неклюдов ролен һүҙгергеһеҙ итеп башҡарған Сыртланов ошо эпизодик ролде лә бөтәһен бер образ итеп күрһәтә алды.

Гимназия уҡытыусылары Горский ролендә артист Ғ. Ғәләмов, Черненко ролендә БАССР-ың атказанған артисе Ғ. Туҡаев уларҙың бөтә обывателлек асылдарын, ялағайлыҡтарын, ҡурҡаҡлыҡтарын асып һалдылар.

Бүтән бик күп ролдәрҙә башҡарған артистар ҙә дәйәм ансамблдән ситкә сыҡманылар, спектакльдең дәйәм тонусын күтәреүгә ярҙам иттеләр.

Был ғәжәп спектакль режиссерҙар Т. Бакиров һәм Ш. Мортазина интәлтәрең, шулай уҡ бөтә театр коллективының зур, хаҡлы уңышы булып яңғыраны. БАССР-ың атказанған искусство деятеле Ғ. Имашева оформлениеһе, һәр ваҡыттағы кеүек, яҡшы. Финал картинаһы айырыуса зур тәьҫир ҡалдыра. Ләкин сәхнәне ҡыйып торған мөһәбәт гранит стена (Дурново кабинеты, төрмә картиналарында) самодержавиеның ныҡлығын символлаштырған кеүек тәьҫир ҡалдыра һәм, Ленинҙең самодержавиегә ҡарата: «Отнаһы стена за, тик серек, тәртһеҙ, — емерелергә тора», тигән һүҙҙәренә ҡаршы тәшә.

Тамашасы бөйөк семьяның тормошон, «тау бөркөтөнөң» йәшлеген күрҙе һәм үҙенең аңын, тойғоһон бөйөк өлгөләр менән байытты. Спектакльдең көсө һәм ҡиммәте ана шунда.

Пьесаны рус теленән башҡортсаға Ғ. Ишбулатов тәржемә иткән. Был, нигеҙҙә, яҡшы тәржемә. Шулай ҙа тәржемәлә редактор күҙы ҡараҡҡан урындар күп кенә. Мәҫәлән: «Пораем ни ҡушһа, мин шулай эшлармен» тигән һөйләм ҙә дөрөҫ түгел. «...ни ҡушһа, шуны эшләрмен» кәрәк. «...Нисек ҡушһа», булғанда тәржемәсеҫә лә дөрөҫ булыр ине. Йәки: «Володя быны әсәйемдең ҡорбан булырға теләге тип аңлар» тигән һөйләм бар. Рус теленә «принести себя в жертву» ны «ҡорбан булырға» тип тәржемә итеү шулай уҡ дөрөҫ түгел. Уны «үҙ өҫтөнә ауырлыҡтар алырға теләүе» тип тәржемә итергә кәрәк ине. Сөнки башҡорт теленә «ҡорбан булыу» — үлеүҙе аңлата. Бынан башҡа тел хаталары ла түгел. Театр тәржемә әсәрҙәрҙе һис шикһеҙ редактировать итеү практикаһын алырға тейеш.

Рәшит Нигмати.

Революционерҙәр семьяһы

В. Ивановскийҙең «Владимир Ильич Ленин» тигән үлемһеҙ поэмаһында өнөнә ҡыҙыл ҡулдар бар:

«Коммунизм тәүләһе
Европаны ҡыҙыра,
килеп, китеп,
бере йыраҡ төрөп.
Шуға күрә
Сембер төпкәлендә
Ябай малай
Ленин тыуҙы».

И. Ф. Поповтың «Семья» пьесаһы был өнөнә «ябай малай»ҙың тормошон, «беҙҙең партиянең тау бөркөтө» — Владимир Ильич Ленинҙең йәш сағын, Владимир Ильич тәрбиәләнгән гүзәл семьяны күрһәтеүгә арналған. Владимирҙең атаһы Илья Николаевич һәм әсәһе Мария Александровна үҙ балаларын хеҙмәт һөйөүе, төгөллөк, намыҫлылыҡ рухында, халыҡҡа аҙағына тиклем хеҙмәт итеүгә күңел төбөү рухында тәрбиәләйҙәр. Ульяновтарҙың бөтә балалары ла революционер булып етешәләр: Александр — народоволец, ҡалғандары — өртә үлгән булһалар ҙа башҡалары—Анна, Владимир, Дмитрий, Мария— большевиктар. Пьеса бына ошо бөйөк семьяны күрһәтә. Володя Ульяновтың гимназияла укыған һуңғы осорон, уның характеренең нисек формалашыуын, фекерләренең нисек алғара барыуын, ихтырлығының нисек сыныға барыуын күҙәтәбеҙ. Володя Ульяновтың уҡыу һәм йәшлек йылдары Россия тарихенең ин ҡараңғы мәлдәренең береһенә тура килде. Һуңғыраҡ Ленин ул йылдарҙы: «өтөнһеҙ, көсһеҙлек тыш көтөнһеҙ һәм йыртҡыстарса реакция» осоро тип атаны.

1886-сы йыл. Сембер ҡалаһы. Йәй уҙғы. Сембергә Петербург университетенең уҡыусы Володяның атаһы—Александр каникулға ҡайтҡан. Ләкин Володя менән Александр үҙ-ара ҡаты бәхәсләшәләр һәм, ошо сәхнәлә үк, уларҙың үҙҙәре генә түгел, ялҡаулы ла айырылыша: Александр Петербургҡа китә.

(Башҡорт Государство Академия Драма театрында «Семья» премьераһы. И. Попов әҫәре).

Володя Ульянов ғәжәп теремек, ғәжәп күңелсәк малай. Ләкин Мария Александровна ла, туғандары һәм интәлтәре лә Володяның аҡыл һәм ихтыяр көсөн аңлайҙар. Ул үҙе ышанған нәмә өсөн көрәшә белә. Бына: «Мине гимназия курсына экстерн менән өҙерләгеҙ» тигән талап менән гимназияға сығыш Огородников (артист Ф. Вахитов) килә. Уның был һорауын кире ҡағалар. Ләкин ошо сәғәттә Володя килеп инә лә, Огородниковты өлгөргәнлек аттестатына әҙерләйәсәген белдерә, уның белем алыуға хоҡуҡын яҡлай һәм уға дөрес бирә башлай. Ул ҡыйыу һәм принципиаль. Народоволец Александр батшаны үлтереү өсөн һөжүм итеүҙә ҡатнашҡаны өсөн ҡулға алынғас, Мария Александровна Петербургҡа китергә әҙерләнә һәм Владимирҙән кәңәш һорай:

— Минә кемдән үтенергә? Өйрәт... — ти ул.

— Үтенмә, көрәшеп ҡара, — ти әсәһенә Володя. Ул ныҡ булырға, күҙ йәшен яттарға күрһәтмаҫҡа, үҙенде яҡлай белергә өйрәтә.

Ләкин Александрҙың һәләкәте Владимир өсөн, әлбиттә, эҙһеҙ ҡалмай. «Аҙағының яғымшы, ниҫ шикһеҙ, Владимир Ильичҡа тәрән тәьҫир яһаған. Бында Владимир Ильичтең ул ваҡытта ниңе күп нәмә тураһында үҙ алдына уйлауы, революцион көрәш ҡәрәкләре тураһындағы мәсьәләне үҙе өсөн инде хәл итеүе зур роль уйнаған» (Н. К. Крупская).

Ульяновтар семьяһының яҡын дуҫы Вера Васильевна Кашкадамова, Александрҙың ҡулға алыныуы тураһында Петербургтан хәбәр алғас, үҙенең Володя менән һөйләшеүен хәтерләй.

«Минең аллымда, — тип яҙа ул үҙенең хәтирәләрендә, — әлеккә, ғәмһеҙ, күңелсәк малай түгел, ә мөһим мәсьәлә өҫтендә тәрән уйға ҡалған әлкән кеше ултыра ине инде».

РСФСР-ың атказанған артисткаһы Б. Посопова Ульяновтар семьяһына ысын күңелдән бирелгән, уларҙы һөйгән кешенен ғәжәп яғымлы образын бирҙе.

Володя Ульянов эшсе — революционер Никитич (артист Игдәүләтов) менән осраша, балыксы Егор (РСФСР-ың халыҡ артисе Ғ. Миңһажев) менән дуҫ була. Никитич уға революцион көрәштең башланыуы, Морозов стачкаһы хаҡында һөйләй. Һәм Владимир революцион көрәш ҡәрәкләре тураһындағы үҙ фекерҙәренең дөрөҫлөгөн күрә.

— Юҡ, Саша, ундай юл менән барырға ҡәрәкмәй. Беҙ ул юл менән барманбыҙ! — ти йәш Владимир Ильич.

...Бынан ун йыл үткәс, 1897-се йылда инде беҙ Владимир Ильичте ысын революционер, эшсе синыфтың юлбашсыһы итеп күрәбеҙ. Петербургта «Эшселәр синыфын азат итеү өсөн көрәш союзы» ойоштороған, эшселәрҙең марксистик түңәрәктәре революцион идеялар тарата, «Халыҡ дуҫтары» нәмә ул һәм улар социал-демократтарға ҡаршы нисек һуғышалар?» китабы таратыла. Һәм бөтә марксистик хәрәкәттең башында Владимир Ильич тора.

— Беҙҙең «Көрәш союзыбыҙ» партия ойоштороу өсөн ниҙәгә эйәләнергә тейеш... Һәм беҙ бөйөк, көүәтле, ентекмәс партия ойоштороробоҙ, — ти Владимир Ильич.

РСФСР-ың атказанған артисе В. Ғәлимов башҡарыуында тамашасылар Володя Ульяновты ана шулай итеп күрҙеләр. В. Ғәлимов, үҙ өҫтендәге бөтә яуаплылыҡты аңлап, Владимир образын тыуҙырыу өҫтендә күп һәм ныҡышмалы эшләгән, һәм ул тамашасыларҙың тәрән иғтибары, мәхәббәте менән файҙаланды. Ә.о мастерҙең тағы бер икәли ентекләндыра. Һәм уға тағы ла зур өмөттәр байлай.

Володя Ульяновтың характеренең үҫешенә семья ғайәт зур тәьҫир яһай. Мария Александровна Ульянова — белемле, юғары культуралы, аҡыллы ҡатын һәм ғүзәл әсә. Ул — үҙе ышанған нәмәләрҙә ныҡ тороусан, зур һынауҙарҙы кисерергә һәләтле булған ысын кеше. Ул үҙенең ғүмерен семьяға, балаларын белемле, намыҫлы идеялы кешелөр итеп тәрбиәләүгә бағышлай.

Володя Ульянов «сит милләттән» булған Огородниковты укытыу эшен өҫтөнә алғас, гимназия укытыусылары Мария Александровна янына киләләр һәм уға:

— Владимир Ульянов, моғайын, гимназиянан сығарылыр һәм рәтле кешелөр обществоһынан ситләтелер. Быға ни әйтерһегеҙ, Мария Александровна? — тигән һорауҙы ҡуялар.

— Мин Володяның был эшен хуплайым, — тип яуап бирә Мария Александровна.

Тотороҡло әҫә, улы өсөн ҡурҡыныс тыуған сәғәттә лә, тотороҡ яғында ҡала.

Петербургҡа Александрҙың эшен юлдарға китер алдынан Мария Александровна Володяның: «Үтенмәҫкә», «көрәшергә», «үҙенде яҡлай белергә» тигән һүҙҙәренә ҡарата йомшаҡлыҡ күрһәтә. Ләкин ул шунда уҡ үҙен ҡулға ала һәм һөйләкләнеп:

— Йомшаҡлығым өсөн ғәфү ит мине, — тип ғәфү үтенә.

Зур ихтыяр көсенә эйә булған әҫә бер генә минутлыҡ йомшаҡлыҡты ла үҙенә киҫәрә алмай.

Полиция департаментенең директоры генерал Дурново һәм жандарм полковниге Андрей Оскарович, Мария Александровнаны үҙ эштәре өсөн файҙаланырға теләп, әгәр Александр үҙ интәлтәрен күрһәтеп бирһә, уны «ҡотҡарыуҙы» вәғәҙә итәләр. Быға Мария Ульянова:

— Беҙ кем менән һөйләшкәнегеҙҙе онотмағыҙ. Мин улымдан допрос алмаясағымын, — тип яуап ҡайтара.

Намыҫлы әҫә, хыянатсылыҡ юлына баҫып, улын ҡотҡарыуҙан юғары тора.

РСФСР-ың атказанған артисткаһы З. Бикбулатова бөйөк әсәнең һәм оло кешенең образын ана шулай итеп күҙ алдына баҫтырҙы. Бер генә яңылыш тон ҙа, бер генә яңылыш хәрәкәт тә юҡ был башҡарыуҙа. Унда әсә йөрәгенең идеаль сафлығы, характеренең бөтә нәҙәлығы сағылып тора. Тамашасылар З. Бикбулатова уйынын зур мөхәббәт менән ҡабул иттеләр.

Артистка Л. Әхтәмова Анна Ильиничнаның һөйкемле образын ҡәүҙәләндереүе. Беҙ унда үҙ эшенең дөрөҫлөгөнә ышанған, зур ихтыяр көслө, ныҡ характерле революционерканы күрҙек. Уның төрмәлә үҙен нисек тотоуын һүрәтләгән сәхнә тетрәткес тәьҫир ҡалдыра.

Володяның һөйләшеү һәм яратҡан дуҫы Ольга Ильиничнаның ролен артистка Ф. Камалетдинова башҡарҙы. Беҙҙең күҙ алдыбыҙҙа ул һиҙгер йөрәкле, күңелсәк, ярҙамсыл йәш ҡыҙҙың яғымлы образын баҫтырҙы. Һәм Мария Александровнаның:

—Әгәр Оля ла тере булһа, ул да Володя менән китер ине, — тигән һүҙҙәренә бөтә күңелдән ышанабыҙ.

Ленинҙең ҡустыһы Дмитрий Ильич ролендә артистка Р. Сәүбәнова һәм һөйләшеү Мария Ильинична ролендә 3-сө мәктәптең 3-сө класс уҡыусыһы Флорида Ғүдәшева сығыш яһанылар. Беҙ беләбеҙ: Дмитрий зә, Мария ла революционер — большевик булып етешәсәктәр. Улар финалда уҡ инде «Көрәш союзын» белеләр һәм үҙҙәрен, революционер Бабушкин кеүек үк, Владимирҙең ученикҡәре итеп иҫәпләйҙәр.

Полиция департаментенең директоры генерал Дурново ролендә сыҡҡан РСФСР-ың атказанған артисе А. Мөбәрәков был ролдә лә, һәр ваҡыттағы кеүек, үҙена хас темперамент менән уйнаны. Тамашасылар Дурново образында ҡанлы деспотты һәм быуыҫыһыҙ күрҙеләр. Жандарм полковниге Андрей Оскарович ролен башҡарған РСФСР-ың атказанған артисе Ғ. Карамышевтең уйынын да һыҙыҡ өҫтөнә алып китергә кәрәк. Карамышев уйынындағы башҡа ынғай яҡтар менән бергә, уның бында дикция өҫтендә күп эшләгәнлеге күренә.

Прокурор Неклюдов ролендә БАССР-ың атказанған артисе Р. Сыртланов сығыш яһаны. Хәйләкәр, ҡаты күңелле, ҡанһыҙ Неклюдов ролен һүҙгергеһеҙ итеп башҡарған Сыртланов ошо эпизодик ролде лә бөтәһен бер образ итеп күрһәтә алды.

Гимназия уҡытыусылары Горский ролендә артист Ғ. Ғәләмов, Черненко ролендә БАССР-ың атказанған артисе Ғ. Туҡаев уларҙың бөтә обывателлек асылдарын, ялағайлыҡтарын, ҡурҡаҡлыҡтарын асып һалдылар.

Бүтән бик күп ролдәрҙә башҡарған артистар ҙә дәйәм ансамблдән ситкә сыҡманылар, спектакльдең дәйәм тонусын күтәреүгә ярҙам иттеләр.

Был ғәжәп спектакль режиссерҙар Т. Бакиров һәм Ш. Мортазина интәлтәрең, шулай уҡ бөтә театр коллективының зур, хаҡлы уңышы булып яңғыраны. БАССР-ың атказанған искусство деятеле Ғ. Имашева оформлениеһе, һәр ваҡыттағы кеүек, яҡшы. Финал картинаһы айырыуса зур тәьҫир ҡалдыра. Ләкин сәхнәне ҡыйып торған мөһәбәт гранит стена (Дурново кабинеты, төрмә картиналарында) самодержавиеның ныҡлығын символлаштырған кеүек тәьҫир ҡалдыра һәм, Ленинҙең самодержавиегә ҡарата: «Отнаһы стена за, тик серек, тәртһеҙ, — емерелергә тора», тигән һүҙҙәренә ҡаршы тәшә.

Тамашасы бөйөк семьяның тормошон, «тау бөркөтөнөң» йәшлеген күрҙе һәм үҙенең аңын, тойғоһон бөйөк өлгөләр менән байытты. Спектакльдең көсө һәм ҡиммәте ана шунда.

Пьесаны рус теленән башҡортсаға Ғ. Ишбулатов тәржемә иткән. Был, нигеҙҙә, яҡшы тәржемә. Шулай ҙа тәржемәлә редактор күҙы ҡараҡҡан урындар күп кенә. Мәҫәлән: «Пораем ни ҡушһа, мин шулай эшлармен» тигән һөйләм ҙә дөрөҫ түгел. «...ни ҡушһа, шуны эшләрмен» кәрәк. «...Нисек ҡушһа», булғанда тәржемәсеҫә лә дөрөҫ булыр ине. Йәки: «Володя быны әсәйемдең ҡорбан булырға теләге тип аңлар» тигән һөйләм бар. Рус теленә «принести себя в жертву» ны «ҡорбан булырға» тип тәржемә итеү шулай уҡ дөрөҫ түгел. Уны «үҙ өҫтөнә ауырлыҡтар алырға теләүе» тип тәржемә итергә кәрәк ине. Сөнки башҡорт теленә «ҡорбан булыу» — үлеүҙе аңлата. Бынан башҡа тел хаталары ла түгел. Театр тәржемә әсәрҙәрҙе һис шикһеҙ редактировать итеү практикаһын алырға тейеш.

Рәшит Нигмати.

Специалист кәңәштәре

Йәш малдарҙы һаклауҙа профилактик саралар

ВКП(б) Үҙәк Комитетенең февраль Пленумы ҡарары ауыл хужалығының бөтә тармаҡтарына һәм шул иҫәптән малсылыҡ буйынса ла боевой көрәш программаһы бирҙе. Был ҡарар нигеҙендә беҙҙең бөтә тер продуктив малсылығыбыҙ бик йәллыҡ аҙағына аныҡ баҫтырылырға һәм һуғышҡа тиклемге кимәлдән ҙурыраҡ китергә, ә колхоздарҙа аттар һаны 1950 йыл аҙағына, 1946 йылға ҡарыштырғанда, 58 процентҡа арттырылырға тейеш.

Был бурыҫты үтәү өсөн малдың һанын арттырырға, алынған бөтә йәш малдарҙы тулыһынса һаҡлап үҫтерергә кәрәк. Малдар һанын арттырыуҙа бөтә йәш малдарҙы һаҡлау ҙур әһәмиәт тота. Быға өлгәшеү өсөн йәш малдарҙа осрай торған йоғонтло һәм йоғонтһоҙ ауырыуҙарҙы булдырмау буйынса актив профилактик саралар үткәрергә, әгәр ауырыу килеп сыҡһа, комплекс көрәшеү юлдарын ҡулланып, уны шунда үк юҡ итергә кәрәк.

Йәш малдарҙа йоғонтло һәм йоғонтһоҙ ауырыуҙар, өлкән малдарҙағы кеүек үк, була. Бигерәк тә йәш малдың ашҡазанында булған ауырыу, ул башта йоғонтһоҙ ауырыуҙарҙы тыуҙырыусы факторҙар тәьҫирендә башлана ла, нәсар шарттарҙа инфекцияға, йоғонтлоға әйләнеп китә. Шулай итеп, йоғонтһоҙ ауырыу тиҙ йоғонтло ауырыуға әйләнә.

Яңы тыуған йәш малдың ҡанында, оло малда була торған, организмде йоғонтло ауырыуҙан һаҡлаусы антителалар булмай. Был антителалар нигеҙҙә глобулин аҡһымынан торалар. Глобулин аҡһымы ыуыҙ һөтөндә тәүге икө көндә бик күп булып, ул яңы тыуған малдың ашҡазанынан туранан-тура ҡанға сыға һәм унда антителалар яһауға китә. Унан һуң глобулин һаны ыуыҙ һөтөндә аҙая башлап, 10 көндән ыуыҙ нормаль һөткә әйләнә.

Шулай итеп, ыуыҙ һөтө йәш малдың йәшәүе һәм уның тәҙәлеүе өсөн махсус роль уйнай. Унан башҡа, ыуыҙ һөтө ферменттәргә бай булып, ул үҙенең ошо көсө менән тәүге аштың бешеүенә һәм эҫәктәрҙе тәүге быраҡтарҙан таҙартыуға ярҙам итә.

Ыуыҙҙы эсереү билдәле тәртип буйынса алып барыла. Яңы тыуған малға тик үҙ эсәһенең генә ыуыҙын эсерергә кәрәк. Сөнки үҙ эсәһенең генә ыуыҙы иммуно-биологик сифатҡа әйә. Ыуыҙ, сәләмәт еленән, уны таҙартып йыуғас, таҙа ҡул менән таҙа һауытҡа һауылып йылы көйөнсә бирелә. Ыуыҙ һөтөн һәр сәғәт һайын, йәки унан да йышыраҡ вәкыт эсендә, бер ниҙә тынҙа, ашыҡмайынса эсерергә кәрәк. Ыуыҙ, быҙауҙың ауырлығына ҡарап, 10 көнгә тиклем бирелә.

Йәш малға ыуыҙ биреү менән бер рәттән, профилактик маҡсатта икенсе көндән башлап ацидофиллы простокваш бирергә тәҡдим ителә. Әгәр хужалыҡта яңы тыуған малда эс китеү ауырыуы булһа, простокваштыу тәү көндән үк бирә башларға кәрәк.

Табиғәттә эсәк бактериялары бик таралған. Ул бактериялар, оло малда ауырыу тыуҙыра алмаһалар ҙа, бысраҡ еленән, йәки яҡшы таҙартылмаған ҡул менән һауып, бысраҡ һауыт аша һөт эскән йәш малдың эсәктәренә инеп, унда активлаша һәм эс китеү ауырыуы тыуҙыралар. Простокваштa була торған ацидофил палочкалары (бактериялар) эсәк бактерияларына ҡаршы көрәшәләр. Шуға күрә алдынғы һөтсөлөк фермаларында ацидофиллы простоквашты паратиф һәм колибациллез (эс китеү) ауырыуына ҡаршы ҡулланалар.

Дөрөҫ аштатыу менән бер рәттән, йәш малдар өсөн махсус тәрбиәләү һәм ҡарау шарттары көрәк: 15 көнгә тиклем быҙауҙы профилакторийға, йәки эверс хужалығының тоторғa, тыуғанлан һуң 4—5 көн үткәс, быҙауға йылы һәм таҙа һауалы урында прогулка бирергә һәм уларҙы ҡылдан яһалған щетка менән таҙартырға кәрәк.

Профилакторийҙың йылылығы 10—12 градус, хужалыҡтың йылылығы 8—10 градус булыуы яҡшы.

Йәш үҫмер малдарҙа түбәндәге төр ауырыуҙар йыш осрайҙар. Уларҙы белергә һәм уларға ҡаршы көрәш сараларын өйрәнергә кәрәк.

Диспепсия. Ул — лихорадкаһыҙ үтә торған эс китеү ауырыуы. Был ауырыу ыуыҙ урынына һөт эсергәндә, бигерәк тә уны күп эсергәндә, һыуыҡ һөт биргәндә осрай. Яңы тыуған йәш малды аштатыу шарты боҙолғанда уның ашҡазанында сок ҡәмәй һәм уның составындағы ферменттәрҙең кәсе юғала. Һөҙөмтәлә эсәктәрҙә нормаль процесс юғала, ашҡазанында бактериялар процесе башлана, эсәк бактериялары активләшеп, ағыу тыуҙыралар, йәш организмде ағыулайҙар. Быҙауҙың хәлһеҙләнә, ята, ашамай. Ауырыу быҙауға беренсе ярҙам сифатында аҙыҡты артылай кәметергә, көненә 4—6 тапҡыр ацидофиллы простокваш бирергә кәрәк. Йәшенә ҡарап, простокваш 100—1000 кубик сантиметр күләмендә бирелә.

Диспепсия менән ауырыусы быҙауға лизацин биреү ҙә бик файҙалы. Лизацин түбәндәгесә әҙерләнә: бер өлөш сей йомортҡаға 9 өлөш 40—45 градусҡа тиклем йылытылған физиологик иретмә ҡушылып болғатыла һәм ауырыу быҙауға, һәр бер килограмм ауырлығына ярты кубик сантиметрҙан сығып, тәүге көндә 6 сәғәт һайын ҙә тапҡыр, ә унан һуңғы көндәрҙә 1,5 сәғәттә ике тапҡыр бирелә. Эсе китеп ауырыған быҙауға тәү көндә һөт биреүҙе туҡтатырға һәм көненә ҙә тапҡыр 1,5 литр һыуға бер процент аш тоҙо иретеп бирергә кәрәк. Икенсе көндә беренсе әсереүҙә тоҙ иретмәһенә 250 кубик сантиметр һөт, икенсе әсереүҙә 500 кубик сантиметр һөт ҡушыла. Ә өсөнсө әсереүҙә ғәҙәттәге һөт бирелә. Эс китеү бик көслө булып, быҙау бөтөнләй хәлһеҙләнһә, 100—500 кубик сантиметр физиологик иретмәне тире аҫтына укол рәүешендә бирергә һәм тура әсәктан клизма рәүешендә бирергә кәрәк.

Диаррия — ҡанлы эс китеү. Был ауырыу бигерәк тә һөттө алмаштырыу, йәки һөт имеҙеүҙән башҡа аҙыҡтарға капыл күсеү вәкытында осрай. Ауырый башлаған быҙауҙың температураһы 40—41 градусҡа тиклем күтәрелә, быҙау хәлһеҙләнә, ашамай, ябыға. Диаррия, паратиф ауырыуы характерҙә булһа, ул үпкәгә һәм быуындарға күсә һәм быҙау пневмония (үпкә ауырыуы) һәм ревматизм (быуын ауыртыуы) менән ҙә яфалана.

Дарыулау өсөн шул уҡ ацидофилин, лизацин һәм бер процент тоҙло һыу шыйыҡһаһы ҡулланыла. Махсус дарыулау өсөн новарсинол, паратив сыворткаһы, бактериофаг бирәләр һәм яңы ғына һауған йылы һөт менән ит ҡатлауына укол яһайҙар.

Бронхопневмония ауырыуы. Был ауырыу менән 3—4 айлыҡ быҙауҙар һәм сускa балалары яфаланалар. Бронхопневмония һалҡынлыҡ, ҡаранғылыҡ һәм еүешлек шарттарында, зоогигиена талаптарының бозолоуы аркаһында килеп сыға. Ауырыу мал өткерә, ябыға, йәрәхәндә тыны бөтә, температураһы күтәрелә. Бронхопневмония күберәк хроник формала үтә. Был ауырыуҙы булдырмаҫ өсөн быҙауҙар һәм сускa балалары торған аҙбарҙың яҡтылығы, йылылығы етерлек, һауаһы таҙа булырға тейеш. Был ауырыуға ҡаршы махсус дарыу юҡ. Был ауырыу күҙәтелгән урынға быҙауҙарға һәм сускa балаларына Башҡортостан малсылыҡ тәжрибә станцияһының ғилми сотрудниге Юлыбаевтың талантан һәм елек мейеһенән яһаған препараты бик файҙалы. Был препарат бронхопневмония ауырыуы таралған хужалыҡтарҙа йәшәрләгән йәш быҙауҙарҙы һәм сускa балаларын һаҡлап алып ҡалды. Хәҙерге көндә был препарат медицина өлкәһендә лә ҡулланыла.

Б. Аҡчурин,
Ветеринария фәндәре кандидаты, Башҡортостан ветеринария тәжрибә станцияһының директоры.

Тыныслыҡты яҡлаусыларҙың Икенсе Бөтә Донъя конгресе ҡарарҙарын прогрессив кешелек донъяһы ҡайнар хуплай

ҠЫТАЙ

ПЕКИН, 25 ноябрь. (ТАСС). «Женьминьжибао» газетаһы былай тип яҙа: тыныслыҡты яҡлаусыларҙың Икенсе Бөтә Донъя конгресе тарафынан ҡабул ителгән донъялағы халыҡтарға Манифест һәм БМО-ға Мөрәжәғәт «тыныслыҡ һәйәүсе бөтә кешелә»рҙең тағы ла тығыҙырыҡ туплар һәм уларҙы Америка-Англия блогы тарафынан әҙерләнгән һуғыш пландарына ҡаршы, был блоктың Азияла алып барған һәм тыныслыҡты боҙоусы агрессив хәрәкәттәренә ҡаршы тағы ла активерәк һәм киҫкенерәк көрәш алып барыуға мобилизовать итер. Тыныслыҡты һәйәүсе һәм Корея халҡы менән бергә тыныслыҡ өсөн геройҙарса көрәшеүсе Ҡытай халҡы конгресс тарафынан ҡабул ителгән Манифесте һәм Мөрәжәғәттe тулыһы менән яҡлай һәм был документтарҙа күрһәтелгән маҡсаттарға өлгәшеү өсөн киҫкен көрәш алып барырға йөкләмә ала».

Тыныслыҡты яҡлаусыларҙың Икенсе Бөтә Донъя конгрессынан уңышлы, тип яҙа газета, тыныслыҡ көстәренең күләтен һәм енелмәҫлеген асыҡ күрһәтә. Конгрестан әшә һәм унда ҡабул ителгән документтар киң халыҡ массаларын тыныслыҡ байрағы аҫтына туплау эшенә хеҙмәт итә.

Газета былай тип белдерә: «Ҡытай халҡы Америка империализменен енәйәтсе ҡәбәхәт интригаларына һис тә түҙеп торманаҫ. Ул үҙенең күп йыллыҡ тәжрибәһендә шуны белде, агрессияға ҡаршы киҫкен көрәш кенә тыныслыҡты тәьмин итә аласаҡ. «Тыныслыҡ өсөн көрәштә,— тип күрһәтә газета, — бөтә халҡтар ҙа, барыһынан элек, Кореяла Америка империалистәре тарафынан башлап ебәрелгән агрессив һуғышты туҡтатыу һәм Азияла тыныслыҡты урынлаштырыу өсөн ныклы аҙым атларға тейешбеҙ. Сөнки Кореяға ҡаршы алып барылған агрессияны туҡтатыу һәм Азияла тыныслыҡ урынлаштырыу Ҡытай, Корея, Вьетнам һәм донъялағы башҡа халҡтар интерестәренә яуап биреү менән генә ҡалмай, бәлки бөйөк тыныслыҡ өсөн көрәштә ғайәт ҙур әһәмиәткә эйә булып тора.

ПОЛЬША

ВАРШАВА, 25 ноябрь. (ТАСС). Тыныслыҡты яҡлаусыларҙың Икенсе Бөтә Донъя конгресе ҡарарҙарына аңлатма бирep, «Жице Варшавы» газетаһы үҙенең баш мәҡәләһендә былай тип яҙа: тыныслыҡты яҡлаусыларҙың халыҡ-ара хәрәкәте алдынла тағы ла ҙурыраҡ яңы бурыстар тора. Тыныслыҡтың Бөтә Донъя Совете был бурыстарҙы үтәйәсәк һәм тыныслыҡ лагерен еңеүгә килтерәсәк. Газета, тыныслыҡты яҡлаусыларҙың халыҡ-ара хәрәкәтенең хеҙмәте шунда, ул тыныслыҡ өсөн көрәшкә киң массаны мобилизовать итте һәм һуғыш тоҡандырыусыларҙың енәйәтсе пландарының тормошҡа ашырылыуын ҡыйынлаштырҙы. Хәҙер, тыныслыҡты яҡлаусыларҙың Икенсе Бөтә Донъя конгресенән һуң, һәм донъялағы бөтә халҡтарҙа ҡарата бөйөк Манифест ҡабул ителгәндән һуң, тыныслыҡ лагере яңы еңеүҙәргә өлгәшәсәк. Беҙ шуның менән ғорурлана алабыҙ, был бөйөк конгресс беҙҙең илебеҙҙең башҡалаһында булды.

Пәштәр газетаһы «Штандарт млодых» былай тип яҙа: тыныслыҡты яҡлаусыларҙың Икенсе Бөтә Донъя конгресе тыныслыҡ өсөн көрәштә йәштәрҙең хеүәтле фронтын нығытыуға булышлыҡ итте. Конгресс һәм уның ҡарарҙары был фронтты киңәйтеү өсөн тағы ла күберәк мөмкинлектәр булдыра.

Тыныслыҡ өсөн көрәштә йәштәр фронтын артабан тағы ла киңәйтеү һәм нығытыу, тип яҙа унан ары газета, Польша йәштәре союзының тәп бурысы булып тора. Беҙ бөтә донъя халҡтарына ҡарата яҙылған Манифест менән барлыҡ йәштәрҙе таныштырырға тейешбеҙ. Пәштәр тыныслыҡ өсөн актив көрәшеүселәр булырға тейештәр.

АЛБАНИЯ

ТИРАНА, 25 ноябрь. (ТАСС). Албания телеграф агентствоһының хәбәр итеүенә ҡарағанда, «Зери и популлит» газетаһы, тыныслыҡты яҡлаусыларҙың Икенсе Бөтә Донъя конгресе ҡарарҙарына аңлатма бирep, былай тип яҙа:

«Тыныслыҡты яҡлаусыларҙың Икенсе Бөтә Донъя конгресе тарафынан ҡабул ителгән тарихи ҡарарҙар бөтә донъя халҡтарының тормош интерестәренә яуап бирә һәм тыныслыҡ өсөн көрәштә яңы мөһим этап булып тора. Улар бөтә халҡтарға уларҙың сафтарын артабан туплау, тыныслыҡты тәьмин итеү эшенда уларҙың ихтыярын нығытыу өсөн яңы юл асалар. Тыныслыҡты яҡлаусыларҙың Икенсе Бөтә Донъя конгресе халҡтарҙың ҙур көстәренә, тыныслыҡ лагеренен енелмәүсәнлегенә ышанысын демонстрацияланы».

«Беҙҙең халҡыбыҙ, — тип яҙа аҙаҡтан газета, — тыныслыҡты яҡлаусыларҙың Икенсе Бөтә Донъя конгресе тарафынан ҡабул ителгән тарихи ҡарарҙарҙы ҙур ҡәнәғәтләнеү менән ҡаршыланы. Ул был ҡарарҙарҙы тормошҡа ашырасаҡ һәм үҙенең хеҙмәте менән тыныслыҡ һәм демократия лагерен нығытыу эшенә яңы өлөш индерәсәк. Албания халҡы тыныслыҡ эшенен енәсәгенә ышана, сөнки башында бөйөк Советтар Союзы торған йөҙҙәрсә милләттәрҙән кешелəр унын өсөн көрәшәләр, сөнки был көрәштә рухландырыусы — бөтә прогрессив кешелек донъяһының юлбашсыһы һәм уҡытеле, тыныслыҡ байрағын йәнәтәүсе бөйөк Сталин».

«Тыныслыҡты яҡлаусыларҙың Варшавала булып үткән Икенсе Бөтә Донъя конгресенен уңышлы эше, — тип күрһәтә «Башкирия» газетаһы,—бөтә донъяла тыныслыҡ һәм именселек өсөн көрәштә халҡтарҙың яңы бөйөк енеүе булып тора. Был енеү донъялағы бөтә намыҫлы кешелəрҙең күңелдәрендә шатлыҡ тыуҙыра, тыныслыҡты яҡлаусыларҙың көстәрен арттыра, һуғыш тоҡандырыусыларҙың планларын әҙәүгә булған ҡыйыулыҡты көсәйтә.

Тыныслыҡты яҡлаусыларҙың Икенсе Бөтә Донъя конгресе тарафынан донъялағы бөтә халҡтарға ҡарата ҡабул ителгән Манифест һәм Берләшкән Милләттәр Ойошмаһына Мөрәжәғәт—тарихи әһәмиәткә эйә булған документ улар. Улар бөтә намыҫлы кешелəрҙең ихтыярын һәм ынтылышын көҙәләндерәләр һәм тыныслыҡ өсөн көрәште артабан үҫтереүҙең конкрет базаһы булып торалар. Улар бөтә донъяла тыныслыҡты һаҡлауҙы тәьмин итеүсе юлды күрһәтәләр».

ГЕРМАНИЯ ДЕМОКРАТИК РЕСПУБЛИКАҺЫ

БЕРЛИН, 25 ноябрь. (ТАСС). Германия Демократик Республикаһының халыҡ тыныслыҡты яҡлаусыларҙың Икенсе Бөтә Донъя конгресенен ҡарарҙарын ялҡынлы рәүештә ҡотлай һәм был ҡарарҙарҙың йыллам рәүештә тормошҡа ашырылыуын талап итә.

Шкойницеләге машиналар һәм аппаратуралар етештереү буйынса халыҡ предприятиеләренен хеҙмәткәрҙәре үҙҙәренен резолюцияларында былай тип күрһәткәндәр: «Бөтә донъяла тыныслыҡ өсөн көрәшеүсе 500 миллион кеше менән берлектә, беҙ Кореялағы һуғышты бөтә донъя һуғышына әйләндереүгә һәм Көнбайыш Германияла һәм Японияла һуғышҡа яны үсаҡтарын булдырыуға бөтә тер матаныуҙарҙы өҙөргә булышлыҡ итәсәкбеҙ. Беҙ хөкүмәтте үҙ халҡтарының алғаһына әйәрергә һәм үҙҙәренен хөкүмәт программаһының беренсе пункты итеп тыныслыҡты һаҡлап ҡалыу тураһындағы мәсьәләне ҡуйырға саҡырабыҙ».

Тыныслыҡты яҡлаусыларҙың Икенсе Бөтә Донъя конгресе бөтә тыныслыҡ һәйәүсе кешелəргə юл күрһәтте, был тыныслыҡ өсөн көрәштә уларҙың уңышын тәьмин итәсәк, тип белдерҙе Лейпцигтен тимер юл эшсеһе Эльфрида Мосс. «Тыныслыҡ өсөн үҙебеҙҙен көрәшебеҙҙе тыныслыҡты яҡлаусыларҙың Бөтә Донъя конгресе тарафынан ҡабул ителгән Манифест нигеҙендә ер шарының бөтә тыныслыҡ һәйәүсе халҡтары менән бергә тормошҡа ашырһаҡ, — тине ул. — Без ул вәкыттa һуғыш тоҡандырыусыларҙы юғалдай, тыныслыҡты һаҡлап алып ҡалыу һәм тәьмин итә аласаҡбыҙ».

Конгресс тарафынан ҡабул ителгән тарихи ҡарарҙарҙы ҡағыҙлап, Швеция механигы Эрих Шүслер былай тине: «Мин, тыныслыҡты яҡлаусыларҙың Варшавалағы Икенсе Бөтә Донъя конгресенен делегаттары тарафынан ҡабул ителгән тарихи ҡарарҙарҙы беҙ бер һүҙһеҙ яҡлайбыҙ, тип әйтәм. Бөтә тырышлыҡ менән патриоттарының фекерен белдерермен, тип уйлайым».

МОНГОЛИЯ ХАЛҠ РЕСПУБЛИКАҺЫ

УЛАН-БАТОР, 25 ноябрь. (ТАСС). Монголия халҡ республикаһының общественное тыныслыҡты яҡлаусыларҙың Икенсе Бөтә Донъя конгресенен эшен ыңғытлы баһалап күҙәтте. Газеталар конгресты эше тураһында отчеттарҙы, шулай уҡ Жолио-Кюри, Неннн докладтарының, Фадеев һәм башҡа күп кенә делегаттарҙың сығыштарының ентекле изложениеларын баҫып сығарҙылар.

Бөгөн газеталар конгрестың йомғаҡлау сығышында бөтә донъя халҡтарына ҡабул ителгән Манифест һәм Берләшкән Милләттәр Ойошмаһына Мөрәжәғәт тексттарын беренсе биттәрҙә ҙур заголовоктар аҫтында баҫып сығарҙылар.

Улан-Батор хеҙмәткәндәре конгресс ҡарарҙарҙы һәм Тыныслыҡтың Бөтә Донъя Советен тәҡдим менән тәрән ғәнәғәтлек белдерәләр.

Кореялағы вәҡиғалар

Халҡ армияһы баш командованиеһенең белдереүе

Корея халҡ-демократик республикаһы Халҡ армияһы баш командованиеһенең 25 ноябрҙә тапшырылған белдереүенсә, Халыҡ армияһының ғәскәрҙәре фронттың бөтә участкаларында ла Америка һәм Көньяҡ Корея ғәскәрҙәренә ҡаршы һуғыш алып барҙылар, тип хәбәр ителә.

Анчжудан (Ансюҙан) һәм Тонхеннан төньяҡҡа табанырағ районҙарҙа Халҡ армияһы ғәскәрҙәре дошман атакаларын уңышлы рәүештә кире ҡаҡтылар.

Көнсығыш яр буйында Халҡ армияһы частәре Рананҙан төньяҡҡа табанырағ оборона һуғыштары алып барҙылар.

ТӨЗӨТЕҮ

Газетабыҙҙың 230-сы номерындағы баш мәҡәләнең һигеҙенсе абзацында өсөнсө юллы «донъя агрессияһының төп үсаҡтарын...» тип төҙәтеп уҡырға һәм артабан текстағыса.

Яуаплы редактор
F. F. ҒАФАРОВ.

БӨГӨН ТЕАТРҘАРҘА һәм КИНОЛАРҘА

Башҡорт государство опера һәм балет театрында — «КОНЕК ГОРБУНОК».

Рус драма театрында — «БАЛАН ӨРӨМӘЛЕГЕ».

«Октябрь» кинотеатрында — «БЕЗҘЕҢ ҠАЛА ЕГЕТЕ».

«Салауатта» — «ДИҢГЕЗҘӘГЕЛӘР ӨСӨН».

«Уралда»—«УЛАРҘЫҢ ВАТАНЫ БАР».

Матросов исемендәге кинотеатрҙа «БАЛЕТ СОЛИСТКАҺЫ».

Онотолмаҫ көндәр

I. Тыуған колхозда

Ауылдан алыҫ түгел колхоздың сәғәлдәр плантацияһы йәйелеп киткән. Ул уңырлаған гектар майҙанды алып тора. Сентябрь айының матур көнөнән... Бөтә плантацияны ҡыҙылат-һары матур балаҫ ҡаплап алған. Иртәнге ысыҡ тешкән сәғәлдәр япраҡтары көнөнә күҙҙе сағылдырып зиһен кеүек йымылдайҙар.

Шәкәр сәғәлдәре үҫтереү мастере, Социалистик Хеҙмәт Геройы Банат Батырова һәм колхоз агротехнигы Фәтхетдин Нәфиҡов дингәҙ кеүек йәйелеп яткан сәғәлдәр баҫыуына һөкләнып ҡарап торҙолар.

Банаттың күҙ алдына оҙон плантацияла арыу-талыуҙы белмәй эшләүсе звено ағзалдәре бер-бер артлы килеп баҫтылар. Фәрхинур Ғилмәтуллина, Әсхәбиямал һәм Садиҡа Хәсәновалар, Хәнифә һәм Фатима Хәсәновалар иртә яҙҙан алып һуңғы кәҙгә тиклем бында күпме кеҫ һәм хеҙмәт һалдылар! Улар Банат менән бергә шатланыҫтылар һәм бергә ҡайғырыҫтылар. Йә ҡәнә, һаҡмардар ояҡҡа һуҙылыу сәбәпле, сәсеүлектәрҙең һалҡын булыу хәүефһеҙ килеп тыуғас, бөтә звено ағзалдәре ла берҙәм көрәшкә күтәрелделәр. Банат менән бергә плантацияла бер ҡарағынан икенсе ҡарағынға тиклем эшләделәр һәм уларҙың тырышлығы һәм батырлығы менән колхоздың бына был ҙур байлығы һаҡлап алып ҡалынды.

Ауыл осонан югәрә-югәрә почтальон егет килеп сыҡты.

— Банат апай, һөйөнөс, һөйөнөс! Шатлыҡлы хәбәр, һине Мәскәүгә сақыралар, делегация менән Болгарияға ҡунаҡҡа ебәрәсәктәр үҙеңде.

— Хәтерегеҙҙәр, уҙған йыл мин шундай үк шатлыҡлы хәбәрҙе Фәрзәна Хәсәновағa китергәйнем. Ул иптәш Сталинға 70 йәш тулыу көнөндә Мәскәүҙә, иптәш Сталиндың үҙенда ҡунаҡта булды. Ул иптәш Сталиндың эргәһендә генә уҙтырған. Фәрзәна апайым, уға оҙон ғүмер теләп, ҡулын ҡыҫҡан. Ә Банат апайға инде мин бындай шатлыҡлы хәбәрҙәрҙе бик йыш китерәм.

— Ә киләһе йылда тағы кемде Мәскәүгә ебәрерһең икән? Тине көлөп агротехник Нәфиҡов.

— Берҙе түгел, ә бер нисәне ебәрербеҙ, беҙҙең колхозда хеҙмәт менән дан ҡазанған алдыңғы кешелəр етерлек, — тине почтальон егет горурланыу менән.

Банат Болгарияға китә икән, тигән хәбәр бер нисә минут эсендә бөтә ауылға таралды. Геройҙы алыҫ юлға оҙатырға һаҡалына сал төшкән ҡарттар ҙа, йәштәр ҙә һәм бала-сағалар ҙа килде. Халҡ менән шыйырым тулы ей эсендә ин тәү колхоз председателе Кәшифә Нарынбаева күтәрелде.

— Йә, Банат апай, һинә хәйерле юл!— тине ул.— Болгария халҡына беҙҙең колхозсыларҙан туғандарса сәләм тапшыр. Беҙҙең илдә колхоз хороштоноң нишләй ҙур еңеүҙәргә өлгәшеүе, беҙҙең бәхетле, шат тормошобоҙ тураһында һөйлә. Ә сәғәлдәрең тураһында ҡайғырма, беҙ уны юғалтыуһыҙ йыйнап алырбыҙ.

Шулай эшләнде лә унда.

II. Болгария ерендә

Сентябрь айы башларында игенселек һәм малсылыҡ эшендә дан ҡазанған совет колхозсылары һәм ауыл хужалығы специалистәре Болгарияға киттеләр. Улар араһында алекке тормоштоң бөтә ауырлығын үҙ елкәһендә күтәргән, бары тик колхоз хороштоноң ғына бәхетле, мул тормош күргән йәш башҡорт ҡатыны, сәғәлдәр үҫтереү мастере, Социалистик Хеҙмәт Геройы Банат Батырова һәм Совет Армияһы ветеранының ҡатыны, Социалистик Хеҙмәт Геройы Банат Батырова һәм Совет вәсәе йылдарында тыуып, юғары белем алған Федоровка районының дәүләткә ағрономы, СССР Верховный Совете депутаты, 25 йәшлек Мария Яковлевна Курганова ла бар ине.

Совет делегацияһына бөтә урындарҙан ҡотлау телеграммалары, ҡунаҡҡа сақырып хаттар яуҙы. Хеҙмәт-кооператив игенселек хужалыры ағзалдәре, машина-трактор станцияларының эшселәре һәм яңғыҙаҡ крәҫтиәндәр совет колхозсыларын үҙ күҙҙәре менән күрәһеләре, Совет илендә колхоз хороштоноң нишләй еңеүҙәргә өлгәшеүҙәре һәм колхозсыларҙың нисек йәшәүҙәре тураһында үҙ ҡолаҡтары менән ишетәһеләре, совет игенселәренең бай эш тәжрибәләре менән уртаҡлашһылары килде.

Бөтә урындарҙа ла уларҙы пикәк-тоҫ менән яғымлы һәм ҙур хөрмәт менән ҡаршыланылар. Күп урындарҙа был осрашыуҙар күп халыҡ ҡатнашлығындағы митинглыларға һәм йыйылыштарға, бөтә халыҡ байрамына әйләнде. Унда совет һәм болгар халҡының ҡәҙәмәҫ дуҫлығы, болгар халҡының ин яҡын дуҫы, бөтә донъяла тыныслыҡ урынлаштырыу өсөн көрәштең башында тороусы бөйөк Сталин хөрмәтенә ҡотлау тауыштары яңғыраны.

Пловдив районындағы хеҙмәт кооператив-игенселек хужалығы ағзалдәре Украина ССР-ының Великий Михайловка МТС-ы директоры Михаил Афанасьевич Буҡинден совет колхозсыларының һәм механизаторҙарының уңышлыҡтары тураһындағы сығышын айырыуса ҙур ҡыҙыҡһыныу менән тыңланылар.

— Тиҙҙән һеҙ ҙә беҙҙең кеүек үк уңыштарға өлгәшә алырһығыҙ, — тине ул, — ләкин бының өсөн, бөтәһенән элек, ауыл хужалығына яңы агротехник приемдарҙы һәм уларҙы баҫыулы сәсеү әйләнешен ҡыйыуыраҡ индерергә кәрәк. Хеҙмәт кооператив-игенселек хужалығы ағзалдәрен хеҙмәткә һәм социалистик милккә намыҫлы мөнәсәбәт итеү рухында тәрбиәләргә кәрәк.

Пловдив, Каробат райондарында совет делегаттары менән осрашыуға хеҙмәт-кооператив артель ағзалдәре генә түгел, шулай уҡ ингыҙаҡ крәҫтиәндәр ҙә килделәр. Улар уларҙы баҫыулы сәсеү әйләнешен нисек индерергә һәм нисек үҙләштерелеүе, МТС-тарҙың колхоздарға ниндәй ярҙам күрһәтеүҙәре, баҫыусылыҡ бригадаларының нисек ойоштороловы, колхозсыларҙың хеҙмәт көненә күпме иген алыуҙары тураһында бик күп һорауҙар бирҙеләр. Улар бигерәк тә Украина ССР-ы «Красная заря» колхозының һыйыр һауыусыһы, Социалистик Хеҙмәт Геройы, СССР Верховный Совете депутаты Марина Харитоновна Савченко, шулай уҡ Башҡортостандың йәш агрономы, СССР Верховный Совете депутаты Мария Яковлевна Курганова һәм йыл һайын гектарынан 500—600 центнер сәғәлдәр алыусы, Социалистик Хеҙмәт Геройы Банат Батырованың эше менән ныҡ ҡыҙыҡһындылар. Уларға бик күп һорауҙар бирҙеләр. Иптәш Курганова үҙенен сығышында ин тәү Башҡортостан крәҫтиәндәренең революцияға тиклем ниндәй ауыр шарттарҙа йәшәүҙәре тураһында һөйләй, унан һуң хәҙерге тормошҡа туҡтала:

— Хәҙер беҙҙең Башҡортостан колхозсылары, бөтә совет крәҫтиәндәре кеүек үк, мул тормошта һәм культуралы йәшәйҙәр. Быйыл беҙҙең алдығыҙҙа әлеккеге батрачка, ябай башҡорт ҡатыны Банат Батырова. Хәҙер ул—сәғәлдәр үҫтереү мастере, Социалистик Хеҙмәт Геройы, Башҡорт АССР-ы Верховный Совете депутаты. Ә беҙҙә быйлайҙар берәүҙән түгел, ә меңәрләп иҫәпләләләр.

Иптәш Курганованың был сығышы крәҫтиәндәр, бигерәк тә крәҫтиән ҡатын-ҡыҙҙары араһында ҙур тулҡынланыу тыуҙырҙы.

— Тиҙҙән, бик тиҙҙән беҙ ҙә шундай үк уңыштарға өлгәшербеҙ,—тинеләр улар.

— Әйе, быйлай уңыштарға өлгәшеү өсөн Болгария крәҫтиәндәре ҡулында бөтә мөмкинлектәр бар. Уларҙың фашист колонанан азат ителеүҙәренә әле ни бары 6 ғына йыл. Ләкин был аҙ ғына вәкыт эсендә күп эштәр эшләнде. Ошо йылдың беренсе октябрендә Болгарияла 474.800 ингыҙаҡ хужалыҡ 2.474 хеҙмәт-кооператив игенселек хужалығына берләште. Был хеҙмәт кооператив-игенселек хужалыҡтары, ингыҙаҡ хужалыҡтарға ҡарағанда, урожайҙы байтаҡ юғары алдылар. Был хужалыҡтар государствоға иген тапшырыу планын 5 сентябргә үк үтәп сыҡтылар. Бына был коллектив хужалыҡтың өстенлектәрен, уларҙың ҙур уңыштарын үҙ күҙҙәре менән күреүсе крәҫтиәндәрҙең эленән-әле күберәк өлөшө ҙур теләк менән хеҙмәт кооператив-игенселек хужалыҡтарына инәләр.

— Беҙҙең халҡ — тыныслыҡ һөйөүсе халҡ. Беҙ һуғыш теләмәйбеҙ. Тыныслыҡ— ерҙә ин ҡәҙерле байлыҡ ул. Тыныс хеҙмәт беҙгә, Советтар Союзындағы кеүек үк, кеүәтле механизация менән ҡоралланған колхоздар төҙәүгә, бәхетле, мул тормош төҙәүгә мөмкинлек бирер, — тиҙәр Болгария крәҫтиәндәре.

• • •

«Пәлә» колхозының байрамса йыйыштырылған ҙур клубы халҡ менән тулы. Банат Батырованың Болгарияла ингәләктәрен тыңларға хатта күрше ауылдарҙан да килгәндәр. Президиумда Болгария крәҫтиәндәре тарафынан ысын йөрәктән бүләк итеп бирелгән журналдар, китаптар, милли костюмдар.

—Ә бына быныһын мина Болгария коммунистар партияһы Үҙәк Комитеты секретаре, Министрҙар Советы председателе Ғылко Червенков үҙе бүләк итте, — ти Банат Батырова ҡулына кескәй генә китап алып. Был Болгария крәҫтиәндәренен хеҙмәт кооператив-игенселек хужалығы Уставы. Беҙҙең Советтар Союзындағы колхоздар тәжрибәһенә улар ҙа тиҙҙән ҙур еңеүҙәргә өлгәшерҙәр.

— Бөтә урында ла беҙҙе ҙур хөрмәт менән ҡаршыланылар. Ләкин минең һөйөклө илемә ҙә, минең һөйөклө колхозымдан ҙа яҡын нәмә юҡ,—ти ул ғорурлыҡ менән.

Р. Керимова,
Ғыймыҫҡалы районы, Үтәгән ауылы.

Редакцияның адресе: Карл Маркс урамы, 25. Телефон номерҙәре: яуаплы редактор урынбаҫары — 2-83-87, секретариат — 2-78-48, партия тормошо һәм пропаганда бүлектәре — 2-72-26, информация һәм совет төҙөлөше бүлектәре — 2-80-49, ауыл хужалығы һәм промышленность бүлектәре—2-86-29, хеҙмәтсәндәр хаттары, культура һәм тормош бүлектәре — 2-90-22.

Д 01646

Өлкә газета-журналдар типографияһы.

Тиражы 25.000.

Бөтә илдәрҙең пролетарийҙәре, берләшегеҙ!

32-се йыл сыға.

КЫЗЫЛ БАШҠОРТОСТАН

ВКП(б)-ның Башҡортостан өлкә һәм өфө ҡала Комитеттәре, Башҡорт АССР-ы Верховный Совета һәм хеҙмәтсәндәр депутаттарының өфө ҡала Советы органы.

1950 йыл
№ 238 (8695)
29
НОЯБРЬ
шаршамбы

ҡаҡы 20 тин.

Һайлауҙарҙа коммунистар партияһы бер үҙе генә сығыш яһамай. Һайлауҙарҙа ул партияһыҙҙар менән блокта бара.

Йәшәһен коммунистар менән партияһыҙҙарҙың сталинсе блогы!

Доверенный

Республикабыҙ хеҙмәтсәндәр депутаттарының урындағы Советтәренә һайлауҙарға әҙерләнә. Хәҙер хеҙмәтсәндәр депутаттарының район, ҡала, ауыл һәм поселка Советтәренә депутатлыҡҡа кандидаттарҙы регистрациялау әшә тамамланды. Хеҙмәтсәндәр үҙҙәренең дөйөм йыйылыштарында доверенный һайланылар. Партия, комсомол һәм профсоюз ойошмаларында депутатлыҡҡа кандидаттар өсөн агитацияның иң яуаплы һәм мөһим осоро башланды.

Һайлауҙарға әҙерлек әшә әленән-әле киңерәк ҡолас ала һәм хеҙмәтсәндәрҙең киң ҡатламының политик активлеген тағы ла юғарыраҡ кимәлгә күтәрә. Йөҙәрләгән предприятиеларҙең, МТС һәм совхоздарҙың коллективтәре, колхозсылар һайлауҙар хөрмәтенә стахановсы вахтаға баҫтылар. Хеҙмәт итештереүсәнлеген күтәреүҙә, производство пландарын срогынан алда арттырып үтәү өсөн көрәштә стахановсы әш өлгөләре күрһәтәләр. Уларҙ меңләгән агитаторҙар — партиялы һәм партияһыҙ большевиктар предприятиеларҙа, ауыл клубтарында, һайлау участкаларының агитпункттарында, ҡалҡтың йәшәгән урындарында, йорттарҙа, квартираларҙа большевистик агитация алып баралар, большевистик тоғро һүҙҙе һайлаусыларҙың киң ҡатламына еткерәләр. Уларҙ меңләгән эшселәр, крәҫтиәндәр һәм совет интеллигенцияһы вәкилдәре Округ һәм участка һайлау комиссияларында һайлауҙарға әҙерлек буйынса мөһим ойоштороу эштәре алып баралар.

Хеҙмәтсәндәр депутаттарының урындағы Советтәренә депутатлыҡҡа кандидаттар күрһәтеүгә арналған хеҙмәтсәндәрҙең һайлау алды йыйылыштары совет кешеләренең ғайәт зур мораль-политик берҙәмлеге һәм сикһеҙ политик активлеге шарттарында үтте. Республикабыҙҙың хеҙмәтсәндәре урындағы Советтәргә бөтә ҡалҡтың беренсе кандидаты итеп совет ҡалҡының һәм бөтә донъяла хеҙмәтсәндәренең гениаль юлбашсыһы Иосиф Виссарионович Сталинды күрһәттеләр. Бөйөк Сталинды һәм уның боевой соратниктарын, большевиктар партияһының һәм Совет Хөкүмәтенең күренекле етәкселәрен хеҙмәтсәндәр депутаттарының урындағы Советтарына кандидат итеп бер күңелдән күрһәттеләр, республикабыҙҙың хеҙмәтсәндәре Ленин—Сталин партияһы эшенә, илебеҙҙә коммунизм төҙөү эшенә аҙағына тиклем бирелгәнлектәрен демонстрациялаһалар.

Хеҙмәтсәндәрҙең һайлау алды йыйылыштарында доверенныйҙар итеп, ҡалҡтың ышанысын ҡаҙанған, агитация һәм пропаганда эшендә бай тәжрибәле кешеләр— алдынғы производственниктар, интеллигенция вәкилдәре һайландылар. Өфө ҡалаһының телефон аппараттары заводы коллективе ҡала Советенә һайлауҙар буйынса 14-се һайлау округына доверенный итеп цех начальнигы итәп Горшковты, 6-сы һайлау округына инженер итәп Т. З. Шәмсетдинованы һайланы.

Башҡорт государство медицина институты коллективе Өфө ҡала Советенә һайлауҙар буйынса 46-сы һайлау округына доверенный итеп студент — отличник Д. И. Смирнов итәште һайланы. Өфө нефть ғилми-тикшеренеү институты 54-се һайлау округы буйынса доверенный итеп өлкән инженер А. С. Ғәйсин итәште һайланы.

Республикабыҙҙың ҡалаларында һәм райондарында хеҙмәтсәндәр үҙҙәренең һайлау алды йыйылыштарында доверенныйҙар итеп ҡалҡтың ышанысын ҡаҙанған алдынғы стахановсыларын, большевистик агитацияның мастерҙәре — ауыл интеллигенцияһы вәкилдәрен, уҡытыусыларҙы, врачтарҙы, агрономдарҙы һәм стахановсы механизаторҙарҙы һайланылар.

Хәҙер һайлау кампанияһының яңы һәм иң яуаплы осоро — кандидаттар өсөн агитация алып барыу осоро башланды, һәм был эштең яҡшы ҡуйылыуы бөтә һайлау кампанияһының уңышын хәл итәсәк. Был почетлы эштә доверенныйҙарҙың роле айырыуса әһәмиәтле. Улар хеҙмәтсәндәр депутаттары Советтәренә депутатлыҡҡа кандидат регистрацияланған округта, һайлау участкаларында кандидат өсөн агитацияны башлап алып барырға тейештәр.

Доверенныйҙар — ҡалҡтың ышанысын ҡаҙанған кешеләр. Һайлаусылар уларға почетлы һәм яуаплы эште — кандидаттар өсөн агитация алып барыу эшен йөкмәтте. Шуның өсөн дә доверенныйҙар был бурысты иң яҡшы итеп башҡарырға, ҡалҡ ышанып тапшырған эште тулыһынса үтәргә бурыслылар.

Доверенныйҙың эше күп төрле. Ул кандидат өсөн агитация алып барыуҙа булып үткән һайлауҙарҙағы большевистик агитация һәм пропагандаһың бай тәжрибәһен, күп тапҡырҙар һынәлған ысулдарын, бөтә төр формаларын киң ҡулланырға тейеш. Доверенный участкаларҙың агитпункттарында, һайлаусыларҙың дөйөм йыйылыштарында һайлаусыларҙы кандидаттың биографияһы менән таныштырырға, уның общественный-политик һәм хеҙмәт эшмәкәрлеге тураһында һөйләргә, аңлатырға бурыслы.

Доверенныйҙың был мөһим әһәмиәтле эшендә уға күп һандағы агитаторҙар ярҙамға килергә тейештәр. Агитаторҙар, доверенный менән берлектә, уның ярҙамында, агитпунктта, һайлау участкаһында, кварталдарҙа, айырым йорттарҙа һайлаусыларҙы кандидаттың биографияһы менән ентекләп таныштырырға, уның общественный-политик эшмәкәрлеге тураһында һөйләргә, аңлатырға, һайлаусыларҙы кандидат өсөн тауыш бирергә сақырырға бурыслылар.

Кандидаттың эшмәкәрлеге тураһында доверенныйҙың радио һәм матбуғат аша сығыш яһауы, һайлаусылар араһында кандидаттың биографияһы яҙылған плакаттар, листовкалар таратыу — былар кандидат өсөн агитацияның иң мөһим формалары булып тора.

Урындағы Советтәргә күрһәтелгән кандидаттар коммунистар менән партияһыҙҙар блогы кандидаттары. Шуның өсөн дә кандидаттар өсөн агитация — коммунистар менән партияһыҙҙар блогының яңы еңеүе өсөн агитация ул. Совет обществоһының ҡаҡшамаҫ нигеҙен тәшкил иткән был бөйөк блок өсөн тауыш биреп, һайлаусылар беҙҙең Социалистик Тыуған илебеҙҙең тағы ла ҡеүәтләрәк булыуы өсөн тауыш бирәсәктәр икәнлеген һайлаусыларға аңлатырға кәрәк. Доверенныйҙар һәм агитаторҙар үҙҙәренең намыҫлы эше менән урындағы Советтәргә һайлауҙарҙа коммунистар менән партияһыҙҙарҙың сталинсе блогының яңы еңеүен тәьмин итәсәктәр.

ВКП(б) райкомдары, партияның төүге ойошмалары доверенныйҙарҙың уңышлы эшләүенә, кандидат өсөн агитация алып барыуҙа уларҙың активлеген күтәреүгә ярҙам итергә тейештәр. Партияның төүге ойошмалары доверенныйҙарға ярҙамға агитаторҙар һәм пропагандистар биркетергә, доверенныйҙарҙың һәм агитаторҙарҙың семинарҙарын уҙғарырға, уларҙы кандидаттың биографияһы, общественный-политик һәм хеҙмәт эшмәкәрлеге тураһында мәғлүмәттәр менән тәьмин итергә тейештәр.

Республикабыҙҙың хеҙмәтсәндәре бөтә совет ҡалҡы кеүек, һайлауҙар көнөн бөтә ҡалҡ байрамы итеп үткәреү өсөн зур рух күтәренкелеге менән әҙерләнәләр. Һайлауҙар көнөндә — 1950 йылдың 17 декабрендә Башҡортостан хеҙмәтсәндәре һайлауҙарҙа бөйөк Сталиндың, үҙҙәренең мораль-политик берҙәмлектәрен, Ленин — Сталин партияһы тирәһенә ныҡ тупланғанлығын, бөйөк большевиктар партияһы етәкселегендә илебеҙҙә коммунизм төҙөү өсөн, бөтә донъяла ныҡлы тыныслыҡ өсөн көрәштә үҙҙәренең ҡаршамаҫ ихтыярын демонстрациялаһалар.

ХЕҘМӘТСӘНДӘР ДЕПУТАТТАРЫНЫҢ УРЫНДАҒЫ СОВЕТТӘРЕНӘ ҺАЙЛАУҘАРҒА ӘҘЕРЛЕК

Өфө Ленин орденле нефть эшкәртеү заводының турыҙынсы цехы электриге, тыныслыҡты яҡлаусыларҙың Бөтә Союз конференцияһы делегаты итәп С. Фатхуллин Черниковск ҡала Советенә депутатлыҡҡа кандидат итеп 37-се округ һайлау комиссияһы тарафынан регистрацияланы. **Л. Якубов фотоһы.**

Бөтә халҡ кандидаты

Беҙҙең илебеҙ хеҙмәтсәндәре ғайәт зур шатлыҡ һәм күтәренкелек менән совет ҡалҡының бөйөк юлбашсыһы Иосиф Виссарионович Сталинды депутатлыҡҡа үҙҙәренең беренсе кандидаты итеп күрһәттеләр. Күп кенә ҡалаларҙың ҡала Советтәренә депутатлыҡҡа тауышҡа ҡуйыларға ризалыҡ биргән итәп И. В. Сталин кандидатураһын регистрациялау ғайәт зур политик активлек шарттарында үтте.

Округ һайлау комиссиялары Иосиф Виссарионович Сталинды **Мәскәү** ҡала Советенә, **Ленинград** ҡала Советенә, **Киев, Тбилиси, Минск, Рига, Алма-Ата** ҡала Советтәренә депутатлыҡҡа кандидат итеп регистрацияланылар.

Хеҙмәтсәндәр депутаттарының Гори ҡала Советына депутатлыҡҡа тауышҡа ҡуйылырға бөйөк Сталиндең ризалыҡ биреүе тураһында шатлыҡлы хәбәр бөтөнсө грузин ҡалаһы **Гориҙә** йәшен тиҙлеге менән таралды. Иосиф Виссарионович Сталин тыуған, бала ваҡытҡарын үткәргән тарихи йорт әрәһендә күп кеше ҡатнашлығында митинг булып үтте. Митинг тамамланғандан һуң Округ һайлау комиссияһы киҫәлә алҡыштар аҫтында Иосиф Виссарионович Сталинде 30-сы номерле һайлау округы буйынса хеҙмәтсәндәр депутаттарының Гори ҡала Советенә депутатлыҡҡа кандидат итеп регистрацияланы.

Хабаровск ҡала Советенә депутатлыҡҡа тауышҡа ҡуйылырға ризалыҡ биргән итәп И. В. Сталинды кандидатураһын регистрациялау ғайәт зур политик активлек шарттарында үтте.

Округ һайлау комиссияһы 333-сө һайлау округы буйынса Хабаровск ҡала Советенә депутатлыҡҡа тауышҡа ҡуйыу өсөн Иосиф Виссарионович Сталин кандидатураһын регистрацияланы.

Челәбе трактор заводының коллективе **Челәбе** ҡала Советенә депутатлыҡҡа итәп И. В. Сталин кандидатураһын бер тауыштан күрһәтте. Округ һайлау комиссияһы бөйөк юлбашсының ризалығын алғас, Иосиф Виссарионович Сталинде 195-се номерле һайлау округы буйынса Челәбе ҡала Советенә депутатлыҡҡа кандидат итеп регистрацияланы.

Куйбышев, Горький, Батуми, Казан, Свердловск, Новосибирск, Саратов, Ярославль, Севастополь, Дондағы Ростов, Нальчик, Дзауджикау ҡала Советтәренә депутатлыҡҡа тауышҡа ҡуйылыу өсөн Иосиф Виссарионович Сталин кандидатураһы регистрацияланы.

(ТАСС).

Черниковск электр лампалары заводының беренсе цехы монтажниһы, стахановка итәш А. С. Хуснирова Черниковск ҡала Советенә депутатлыҡҡа кандидат итеп 44-се округ һайлау комиссияһы тарафынан регистрацияланы.

Л. Якубов фотоһы.

Һайлаусылар исемлектәрҙе тикшерәләр

Иглин. Хеҙмәтсәндәр депутаттарының урындағы Советтәренә һайлауҙар буйынса Таутөмән ауыл Советында ике һайлау участкаһы төҙөлгән. Был участкаларға ингән һайлаусылар һаны бер мең 500-ҙән артырыраҡ кешегә етә.

Ауыл Совете ҡәҙетниктәренең, атап әйткәндә, уның секретаре итәш Ғәрәүетдин ташпырылған эшкә намыҫлы ҡарауы һөҙөмтәһендә һайлаусыларҙың исемлектәре, һайлауҙар тураһындағы Положениеға ярашлы рәүештә, үҙ ваҡытында һәм аныҡ, таҙа итеп төҙәлде. Хәҙер һайлаусылар үҙҙәренә исемлектәрҙең тикшереп сыҡтылар. Яңылышлыҡтар, хаталар күренмәй.

Ғ. Үмеркәй.

Студенттәр өсөн доклад

Күптән түгел Башҡорт педагогия институтының залында студенттәрҙең киҫәһе үткәрелде. Унда тыныслыҡты яҡлаусыларҙың Икенсе Бөтә Союз конференцияһында ҡатнашыусы башҡорт шағире итәш Мостай Кәрим «Халҡ-ара хәл» тураһында доклад менән сығыш яһаны.

Докладтан һуң киҫәлә ҡатнашыусылар өсөн институттың художестволы үҙ эшмәкәр туҙҙәре концерт менән сығыш яһаны.

Кандидаттар һайлаусылар менән осраштылар

Учалы. Өфө көнҙәрҙә район культура йортонда Учалы һәм Совет һайлау округтары буйынса район Советенә депутатлыҡҡа күрһәтелгән кандидаттар — Ғ. В. Вәлиев һәм М. Ғ. Вилданова итәштәр менән осрашыуға арналған район үҙәге һайлаусыларының йыйылышы булып үтте. Йыйылышта 300-ҙән артыҡ кеше ҡатнашты.

Беренсе һүҙ Учалы һайлау округы буйынса район Советенә депутатлыҡҡа кандидат итеп күрһәтелгән район Совете исполкомы председателе итәш Ғәлиулла Вәлиулла улы Вәлиевкә бирелә. Итәш Вәлиев үҙ сығышында район Совете исполкомының һуңғы һайлауҙарҙан һуң булған эшмәкәрлеге тураһында һөйләй. Район Совете районда ауыл хужалығы, промышленность предприятиеларенең эштәрен алға ебәреүҙә, культура-ағартыу эштәрен яҡшыртыуҙа күп кенә эштәр эшләне һәм уларҙың һөҙөмтәләре лә нәсар түгел. Райондың колхоздарында 1947 йыл менән сағыштырғанда сәсеү майҙандары 165 процентҡә үсте, урожай алыу 3—4 тапҡырға арҡы һәм малдар һаны ла 130 процентҡә арҡы.

Итәш Вәлиев район Совете депутаты булып эшләү тураһында отчет яһағас, һайлаусыларҙың уға тағы ла зур ышаныс белдереүҙәренә рәхмәт белдерә, киләсәктә лә хеҙмәтсәндәрҙең ышанысын аҡларға һүҙ бирә.

— Мин, — ти итәш Вилданова, — ярлы семьяла тыуып үҫкәнмен. Тик Октябрь революцияһы ғына мине кеше итте. Шуға күрә лә мин бөтә көсөмдә халҡҡа, Совет власенә хеҙмәт итергә бағышлайым. Совет власенең урындағы органдарында мин 22 йыл эшләйем, хәҙер инде пенсиҙәҙә зур ауыл Советтәренең береһе булған Учалы ауыл Совете менән етәкселек итәм. Киләсәктә лә бөтә көсөмдә халҡ ышанысын аҡлауға бағышлаясаҡмын.

Кандидаттар менән осрашыуға арналған йыйылышта тулҡынландырғыс телмәрҙәр менән һайлаусылар сығыштар яһанылар. Йәш һайлаусылар исеменән Рафикова, район үҙәге медицина работниктәре исеменән Комиссарова, һайлаусы Вәлиев, Уразаева һәм Ғабдрахманов итәштәр һайлауҙар конеһенә үҙҙәренең тауыштарын коммунистар менән партияһыҙҙарҙың сталинсе блогы кандидаттарына бирәсәктәрен белдерҙеләр.

Ғ. Ғәрипов.

6-сы һайлау участкаһында

Урындағы Советтәргә һайлауҙар буйынса Молотов районының 6-сы һайлау участкаһында эш өлгөләй ойошторолған. Бында һайлаусылар өсөн регулйр рәүештә лекциялар уҡыла, художестволы үҙ эшмәкәр түңәрәктәрең сығыштары үткәрелә. Ошо көндәрҙә «Комсомолдың боевой юлы», «Сталинсе тышҡы политика — тыныслыҡ һәм халҡтар араһында дуҫлыҡ политикаһы», «Халҡ-ара хәл тураһында», «Балалар ауырыуҙары һәм уларҙан һаҡланыу» һәм башҡа темаларға лекциялар уҡылды. Был эшкә Өфө авиацион институттың уҡытыусы-профессорҙар составы йәлеп ителә.

Агитпунктың планы буйынса аҙнаға бер тапҡыр агитаторҙар өсөн семинарҙар үҙғарыла.

Агитаторҙар һайлаусылар араһында зур хөрмәт менән файҙаланылалар. Авиационный институт студенттәре Ҡалкин, И. Попов, А. Фомин итәштәр һайлаусылар менән ете темаға беседа үткәрҙеләр.

Хәҙер агитаторҙар депутатлыҡҡа күрһәтелгән кандидаттар тураһында агитация алып баралар.

Н. Вахитов.

Совет Арменияһына утыҙ йыл

Бөйөк Октябрь социалистик революцияһының еңеүе һөҙөмтәһендә, большевиктар партияһы һәм бөйөк рус ҡалҡының ярҙамы арҡаһында Армения хеҙмәтсәндәре 1920 йылдың 29 ноябрендә дашнактарҙың ҡанлы изеүен ҡолаттылар һәм Арменияла Совет власен урынлаштырҙылар.

Совет социалистик ҡоролошо ваҡытында әрмән ҡалҡы алдында үҙ экономикаһын һәм формаһы яғынан милли, йөкмәткеһе менән социалистик булған культураһын үҫтереү өсөн икһеҙ-сикһеҙ киңлектәр асылды. Совет власе йылдарында, бигерәк тә сталинсе биш йыллыҡтар осоронда, Совет Арменияһы большевиктар партияһы етәкселегендә, бөйөк рус ҡалҡының тырышлығы һәм ярҙамында ҡыҫҡа ваҡыт эсендә феодаль-крәҫтиән ауыл хужалығы булған алдынғы социалистик республикаларҙың береһенә әйләнде. Әрмән ҡалҡының культураһы, әҙәбиәте, искусствоһы сәскә атты.

Республикала ҡалҡ хужалығының нигеҙе — ауыр индустрия үҫте, промышленностең яңы тармаҡтары—металл эшкәртеүсе, химия, төҙөлөш материалдарын промышленносе барлыҡҡа килде. Электрификация зур үҫеш алды. Зур гидроэлектростанциялар төҙөлдө. Шулай уҡ ауыл райондарында ла күп һанлы электр станциялары булдырылды. Хәҙер республикала 50-нән ашыуырыраҡ электр станцияһы бар.

Күсәтле энергетик база булдырыу социалистик индустрияның артабан киҫкен үҫеүенә булышлыҡ итте. Республика промышленносенең валовой продукцияһы 1950 йылда, һуғышҡа тиклемге 1940 йылға сағыштырғанда, 160 процентҡа үҫте. Һуғыштан һуңғы биш йылдың осоронда Совет Арменияһында 50-гә яҡын яңы промышленность предприятиеһе сафҡа инде.

Ауыл хужалығын үҫтереүҙә зур уңыштарға өлгөшелде. Колхоз ҡоролошонон еңеүе һөҙөмтәһендә әрмән ауылының йөҙө үҙгәрҙе. Сәсеүлек майҙандары кинәйҙе, урожайлылыҡ күтәрелде, общественный малсылыҡ үҫте. Колхоз крәҫтиәндәренең материаль һәм культура кимәле байтаҡ күтәрелде.

Республиканың сәскә атыуы тураһында большевиктар партияһының һәм Совет Хөкүмәтенең хәстәрлеге һуғарыу ҡоролмаларын төҙәүҙә үҙенең асыҡ ҡәүәләнешен тапты. Государство был маҡсаттарға ғайәт зур средстволар бирҙе. Республика хеҙмәтсәндәре тиҫтәләгән каналдар төҙөнөләр. Һуғарыла торған майҙандарҙа сәсеүлектәр бер нисә тапҡырға кинәйтелделәр. Ауыл хужалығының техник базаһы был һайын көсәйә. Республикала 46 машина-трактор станцияһы инсәпләнә. Колхоз баҫыуҙарында хәҙерге көндә меңәрләгән тракторҙар эшләйҙәр. Армения колхоздарының 62 процентын ашыуырағы электрләштерелгән.

Мөгөҙле эре малдар һаны 1950 йылда, 1919 йылға сағыштырғанда 75 процентҡа, һарыҡтар һәм кәзәләр — 260, аттар — 60 процентҡә арҡы.

Колхоз крәҫтиәндәре, ауыл хужалығы алдынғылары, агрономдар һәм агротехниктар алдынғы мичуринсе агробиология фәнен ҡулланып, юғары һәм тотороҡло урожайҙар алыу өсөн тәбиғәтте үҙгәртеүҙең грандиоз сталинсе планын тормошҡа ашырыу өсөн ныҡышмалы көрәшәләр.

Алдынғы совет агротехникаһын индереү, сәсеү әйләнештәрен киңәйтеү, ауыл хужалығын механизациялаштырыу ауыл хужалығы культураларының урожайлылығын байтаҡ күтәрергә мөмкинлек бирҙе. Айырым колхоз бригадалары һәм звенолары гектарынан 39—40-ар центнер игеп алалар.

Техник-культуралар сәсеүлеге 1949 йылда, 1919 йылға сағыштырғанда, 261 тапҡырға арҡы.

Һуңғы йылдарҙа Армения ауыл хужалығының 100-ҙән артыраҡ алдынғы кешеһе Социалистик Хеҙмәт Геройы исеменә алды, ә бер нисә мең кеше СССР ордендәре һәм медалдәре менән наградланды.

Совет Арменияһының хеҙмәтсәндәре үҙ республикаһының данлы юбилейен культураны үҫтереүҙә серьез уңыштар менән ҡаршылайҙар.

Революцияға тиклемге Арменияла халҡтың 90 процентын ашыуырағы грамотаһыҙ ине. Совет власе йылдарында халҡ мәғарифе киң колас алды. Уҡыу йорттарының һәм культура-ағартыу учреждениеларенең киң селтәре төҙөлдө. Совет Арменияһы тотош грамоталы республикаға әйләнде.

Былйылғы уҡыу йылында республикала 1160 мәктәп эшләй, уларҙа 301 мең 795 бала уҡый. Совет власенә тиклем Арменияла бер генә юғары уҡыу йорто ла юҡ ине. Хәҙер Әрмән ССР-ының 14 стационар, 3 ситтән тороп уҡыу институтында һәм 44 техникумында 24 мең 582 кеше уҡый. Юғары уҡыу йорттары һәм техникумдар халҡ хужалығының төрле тармаҡтарынан йыл һайын бик күп һанлы квалификациялы кадрҙар бираләр. Әрмән ССР-ында 60-тан артыраҡ ғилми-тикшеренеү учреждениеһе һәм институты инсәпләнә, уларҙа меңдән ашыуыраҡ ғилми работник эшләй. Әрмән ССР-ының фәнләр академияһы республика фәнин фекеренең үҙәге булып тора. Кино, театрҙар, культура йорттарының селтәре киң йәйелдерелде.

Әрмән яҙыусыларының, художниктарының, композиторҙарының, скульпторҙарының ижады совет кешеләренә коммунистик рухта тәрбиәләүҙең бөйөк эшенә тоғро хеҙмәт итә.

Республика ҡалалары һәм ауылдары танымаҫлыҡ булып үҙгәрҙеләр. Армениның алек арҡа ҡалған провинциаль башҡалаһы Ереван хәҙер Советтәр Союзының сәскә атыусы баш ҡалаларының береһе. Совет Арменияһының эре промышленность һәм культура үҙәге булып тора. Унда зур заводтар үҫеп сыҡты, бик күп һанлы мәктәптәр, юғары уҡыу йорттары, театрҙар, кинолар, дауалау учреждениеларе эшләй. Ереван урамдарында таштан эшләнгән, матур архитектуралы күп ҡатлы биналар барлыҡҡа килә. Унын кин урамдарында трамвайҙар, троллейбустар, автобустар йөрәйҙәр. Ленинакан, Кировакан, Хафан, Аллаверды ҡалалары зур промышленность үҙәктәренә әйләнделәр.

Иҫәли хеҙмәт пафосы менән солғап алынған әрмән ҡалҡы Совет власенең утыҙ йылы эсенә үҙ экономикаһының һәм культураһының, әлек хыяллана ла алмаған, сәскә атыуына өлгөште.

Бөйөк Ватан һуғышы йылдарында әрмән ҡалҡы социалистик Ватанды дошмандарҙан батырҙарса яҡланы. Хәҙер Армения хеҙмәтсәндәре Совет государствоһының көсәтә артабан көсәйтеү, тыныслыҡтың бөйөк эше өсөн ошондай уҡ ныҡышмалылыҡ менән көрәшәләр.

Ленин—Сталин партияһы етәкселегенә, бөйөк Сталин юлбашсылығында әрмән ҡалҡы күп милләтле Советтәр Союзы ҡалҡтарының туғандаш семьяһында ғына, коммунизмға тәбән бара.

М. Папян,
Әрмән ССР-ы Верховный Советы Президиумының Председателе.

Еңеү рапорттары

Киров өлкәһенең колхозсылары һәм колхозсы ҡатын-ҡыҙҙары, МТС һәм совхоз работниктәре ССР Союзы Министрҙәре Советы Председателе итәш И. В. Сталинға ебәргән рапорттарында иген әҙерләүҙең государство планын үтәү тураһында хәбәр итәләр. Аҙыҡ культураларын тапшырыу планы 109,1 процентҡа үтәлгән, һуғышҡа тиклемге 1940 йылға ҡарағанда, 1 миллион 53 мең бөткә артыраҡ иген тапшырылған.

Үзбәк ССР-ы Наманган һәм Фирғәнә өлкәләренең колхозсылары, колхозсы ҡатын-ҡыҙҙары, МТС һәм совхоз работниктәре, ауыл хужалығы специалистәре мамыҡ әҙерләүҙең государство планын срогынан алда үтәү тураһында итәш Сталинға хәбәр итәләр.

Үзбәк ССР-ы Ташкент өлкәһенән мамыҡ әҙерләүҙең государство планын 100,3 процентҡа үтәү тураһында итәш Сталинға хәбәр итәләр. Үткән йылға ҡарағанда, мамыҡ-сырең 70 мең тоннаға һәм һуғышҡа тиклемге 1940 йылға ҡарағанда, 116 мең тоннаға артыраҡ тапшырылған

ЙЫЛЛЫҠ ПЛАНДЫ ҮТӨНЕЛӨР

«Туймазынефть» тресы контораһына өнәр саҡта «Һайлауҙар көнөн хеҙмәттә яңы уңыштар менән ҡаршылайыҡ!» тигән лозунг эленгән. Был саҡырыу киң отклик тапты. Мастерҙәр, операторҙар, ремонтсылар-нефтселәр был көндәрҙә үҙҙәренең хеҙмәт активлектәрен тағы ла көсәйттеләр.

Октябрьский ҡала Советенә депутатлыҡҡа кандидат итеп күрһәтелгән мастерҙар Хәсәнов, Варенов, Васильев, операторҙар Демина, Щербакова, Карпухина итәштәр пландан тыш бик күп нефть бирҙеләр.

Был алғәштелгән уңыштар — бөтәһе лә тресҡа нефть сығарыуҙың йыллыҡ планын срогынан алда үтәүгә мөмкинлек бирҙе. Шулай уҡ 11 миллион һумлыҡ пландан тыш накопление алынды.

Хеҙмәтсәндәр депутаттарының Өфө ҡала Советенә депутатлыҡҡа кандидаттарҙы регистрациялау

Хеҙмәтсеңәр депутаттарының Өфө ҡала Советенә һайлауҙар буйынса Округ һайлау комиссияларының бәйәнәмәһенә, общественный ойошмалар һәм хеҙмәтсәндәр обществолары тарафынан Өфө ҡала Советенә депутатлыҡҡа кандидаттар итеп күрһәтелгән түбәндәге интәйтор регистрацияланылар:

Герасимов Александр Силантьевич — 1900 йылда тыуған, ВКП(б)-ның Ждановрайкомы секретаре, ВКП(б) члене — телефон аппараттары заводы коллективенән, 1-се һайлау округы буйынса.

Шәйхов Фәйзи Ғилметдин улы—1916 йылда тыуған, «Кызыл таң» газетаһының яуаплы редакторы, ВКП(б) члене — «Кызыл таң» газетаһы редакцияһы коллективенән, 2-се һайлау округы буйынса.

Дивеев Сәғит Сәғәҙетулла улы—1897 йылда тыуған, Башкомбанк управляющие, ВКП(б) члене — Башкортостан комбанк коллективенән, 3-се һайлау округы буйынса.

Сибәғәтуллин Нәкәм Шәбәй улы—1898 йылда тыуған, Башпромсовет правлениеһе председателе, ВКП(б) члене — Башпромсовет коллективенән, 4-се һайлау округы буйынса.

Абзянов Сибәғәт Хәсән улы — 1902 йылда тыуған, политик фәнни белемдәр таратыу буйынса Бөтә Союз обществоһы Башкортостан бүлексәһенең яуаплы секретаре, ВКП(б) члене — Башкорт государство педагогия институты коллективенән, 5-се һайлау округы буйынса.

Ураҙбаев Насир Рафиҡ улы — 1902 йылда тыуған, Башкорт АССР-ы Министрҙар Советы Председателе, ВКП(б) члене — телефон аппараттары заводы коллективенән, 6-сы һайлау округы буйынса.

Әлибаев Сәғит Ғәхмәт улы — 1903 йылда тыуған, Башкорт АССР-ы мәғариф министре, ВКП(б) члене — 45-се номерле мәктәп коллективенән, 7-се һайлау округы буйынса.

Фәтихов Ғабдулла Нәфиҡ улы — 1914 йылда тыуған, Өфө ҡала мәғариф бүлеге мөдире, ВКП(б) члене — Өфө ҡалаһы Ждановрайоны 2-се номерле мәктәп коллективенән, 8-се һайлау округы буйынса.

Фазылова Мәстүрә Фазыл ҡыҙы — 1927 йылда тыуған, тукыу фабрикаһы тукыусыһы, ВЛКСМ члене — Өфө кижемамык комбинаты коллективенән, 9-сы һайлау округы буйынса.

Кондаков Николай Клементьевич — 1918 йылда тыуған, кижемамык комбинаты баш механигы бүлеге жестянщигы, партияһыҙ — Өфө кижемамык комбинаты коллективенән, 10-сы һайлау округы буйынса.

Енгалычева Флүрә Ғафан ҡыҙы — 1931 йылда тыуған, 8 март исемендәге фабрикаһының агрегат цехы мастере, ВЛКСМ члене — 8 март исемендәге тегеү фабрикаһының коллективенән, 11-се номерле һайлау округы буйынса.

Никитина Вера Ивановна—1927 йылда тыуған, тукыу фабрикаһының мастер әрҙәмсеһе, ВЛКСМ члене — Өфө кижемамык комбинаты коллективенән, 12-се һайлау округы буйынса.

Паровозчикова Тамара Парфирьевна — 1927 йылда тыуған, телефон аппараттары заводы регулировщицаһы, ВЛКСМ члене — телефон аппараттары заводы коллективенән, 13-се һайлау округы буйынса.

Иванов Сергей Федорович—1907 йылда тыуған, телефон аппараттары заводы токаре, партияһыҙ — телефон аппараттары заводы коллективенән, 14-се һайлау округы буйынса.

Герасимов Анатолий Федорович—1914 йылда тыуған, телефон аппараттары заводы термисеһе, ВКП(б) члене — телефон аппараттары заводы коллективенән, 15-се һайлау округы буйынса.

Асянова Нәүрүз Пасин ҡыҙы — 1927 йылда тыуған, медицина институты аспирантҡы, партияһыҙ—Башкорт медицина институты коллективенән, 16-сы һайлау округы буйынса.

Кадиров Нәкмәүи Ғәлим улы—1898 йылда тыуған, профессор, медицина институты кафедраһы мөдире, ВКП(б) члене — Башкорт медицина институты коллективенән, 17-се һайлау округы буйынса.

Вәлиев Ғәли Тәкмулла улы — 1902 йылда тыуған, педагогия институты директоры, ВКП(б) члене — Башкорт государство педагогия институты коллективенән, 18-се һайлау округы буйынса.

Масленникова Георгий Ильич — 1905 йылда тыуған, педагогия институтының кафедра мөдире, ВКП(б) члене—Башкорт государство педагогия институты коллективенән, 19-сы һайлау округы буйынса.

Салкова Галина Михайловна — 1927 йылда тыуған, педагогия институтының комсомол ойошмаһы секретаре, ВЛКСМ члене — Башкорт государство педагогия институтының коллективенән, 20-се һайлау округы буйынса.

Ғәхәтдинова Мәхтүрә Ғәхәтдин ҡыҙы — 1909 йылда тыуған, ВКП(б)-ның Ждановрайкомы секретаре, ВКП(б) члене — 8 март исемендәге тегеү фабрикаһы коллективенән, 21-се һайлау округы буйынса.

Мәҙәрисова Һайғал Мортаза ҡыҙы — 1914 йылда тыуған, педагогия институтының химия кафедраһы ассистенте, партияһыҙ — Башкорт государство педагогия институты коллективенән, 22-се һайлау округы буйынса.

Вафина Кларә Ғәриф ҡыҙы—1925 йылда тыуған, педагогия институты кафедраһының ассистенте, ВЛКСМ члене — Башкорт государство педагогия институты коллективенән, 23-се һайлау округы буйынса.

Ғәниева Зөһрә Әхмәлетдин ҡыҙы — 1922 йылда тыуған, 1-се номерле нәкәк заводының нәкәк бешереүсеһе, партияһыҙ — Өфөнөң 1-се номерле нәкәк заводы коллективенән, 24-се һайлау округы буйынса.

Павлова Клавдия Дмитриевна — 1911 йылда тыуған, ВКП(б)-ның Ждановрайкомы инструкторы, ВКП(б) члене—Өфөнөң 1-се номерле нәкәк заводы коллективенән, 25-се һайлау округы буйынса.

Топоркина Ида Николаевна — 1930 йылда тыуған, Горместпромдың тегеү фабрикаһы мастере, ВЛКСМ члене — Горместпромдың тегеү фабрикаһы коллективенән, 26-сы номерле һайлау округы буйынса.

Радзюк Александр Николаевич — 1912 йылда тыуған, телефон аппараттары заводы директоры, ВКП(б) члене — телефон аппараттары заводы коллективенән, 27-се номерле һайлау округы буйынса.

Кузьмкин Степан Павлович — 1903 йылда тыуған, «Башнефть» берекмәһе начальнигы, ВКП(б) члене — «Башнефть» берекмәһе һәм «Баштехснабнефть» тресы коллективтәренән, 28-се һайлау округы буйынса.

Иванов Аркадий Алексеевич — 1903 йылда тыуған, медицина институты директоры, ВКП(б) члене — Башкорт медицина институты коллективенән, 29-сы һайлау округы буйынса.

Биккәхәмәтова Һауа Сафиулла ҡыҙы—1921 йылда тыуған, медицина институты кафедраһы ассистенте, партияһыҙ — Башкорт медицина институты коллективенән, 30-сы һайлау округы буйынса.

Преображенский Павел Михайлович — 1921 йылда тыуған, Ждановрайон Советы исполкомы председателе, ВКП(б) члене — Өфө кижемамык комбинаты коллективенән, 31-се һайлау округы буйынса.

Борота Петр Петрович — 1917 йылда тыуған, Өфө ҡала финанс бүлеге мөдире, ВКП(б) члене — Өфө ҡалаһы Ждановрайоны 2-се номерле мәктәп коллективенән, 8-се һайлау округы буйынса.

Фазылова Мәхтүрә Фазыл ҡыҙы — 1927 йылда тыуған, тукыу фабрикаһы тукыусыһы, ВЛКСМ члене — Өфө кижемамык комбинаты коллективенән, 9-сы һайлау округы буйынса.

Кондаков Николай Клементьевич — 1918 йылда тыуған, кижемамык комбинаты баш механигы бүлеге жестянщигы, партияһыҙ — Өфө кижемамык комбинаты коллективенән, 10-сы һайлау округы буйынса.

Енгалычева Флүрә Ғафан ҡыҙы — 1931 йылда тыуған, 8 март исемендәге фабрикаһының агрегат цехы мастере, ВЛКСМ члене — 8 март исемендәге тегеү фабрикаһының коллективенән, 11-се номерле һайлау округы буйынса.

Никитина Вера Ивановна—1927 йылда тыуған, тукыу фабрикаһының мастер әрҙәмсеһе, ВЛКСМ члене — Өфө кижемамык комбинаты коллективенән, 12-се һайлау округы буйынса.

Паровозчикова Тамара Парфирьевна — 1927 йылда тыуған, телефон аппараттары заводы регулировщицаһы, ВЛКСМ члене — телефон аппараттары заводы коллективенән, 13-се һайлау округы буйынса.

Иванов Сергей Федорович—1907 йылда тыуған, телефон аппараттары заводы токаре, партияһыҙ — телефон аппараттары заводы коллективенән, 14-се һайлау округы буйынса.

Герасимов Анатолий Федорович—1914 йылда тыуған, телефон аппараттары заводы термисеһе, ВКП(б) члене — телефон аппараттары заводы коллективенән, 15-се һайлау округы буйынса.

Асянова Нәүрүз Пасин ҡыҙы — 1927 йылда тыуған, медицина институты кафедраһы аспирантҡы, партияһыҙ—Башкорт медицина институты коллективенән, 16-сы һайлау округы буйынса.

Кадиров Нәкмәүи Ғәлим улы—1898 йылда тыуған, профессор, медицина институты кафедраһы мөдире, ВКП(б) члене — Башкорт медицина институты коллективенән, 17-се һайлау округы буйынса.

Вәлиев Ғәли Тәкмулла улы — 1902 йылда тыуған, педагогия институты директоры, ВКП(б) члене — Башкорт государство педагогия институты коллективенән, 18-се һайлау округы буйынса.

Маслennикова Георгий Ильич — 1905 йылда тыуған, педагогия институтының кафедра мөдире, ВКП(б) члене—Башкорт государство педагогия институты коллективенән, 19-сы һайлау округы буйынса.

Салкова Галина Михайловна — 1927 йылда тыуған, педагогия институтының комсомол ойошмаһы секретаре, ВЛКСМ члене — Башкорт государство педагогия институтының коллективенән, 20-се һайлау округы буйынса.

Ғәхәтдинова Мәхтүрә Ғәхәтдин ҡыҙы — 1909 йылда тыуған, ВКП(б)-ның Ждановрайкомы секретаре, ВКП(б) члене — 8 март исемендәге тегеү фабрикаһы коллективенән, 21-се һайлау округы буйынса.

Мәҙәрисова Һайғал Мортаза ҡыҙы — 1914 йылда тыуған, педагогия институтының химия кафедраһы ассистенте, партияһыҙ — Башкорт государство педагогия институты коллективенән, 22-се һайлау округы буйынса.

Вафина Кларә Ғәриф ҡыҙы—1925 йылда тыуған, педагогия институты кафедраһының ассистенте, ВЛКСМ члене — Башкорт государство педагогия институты коллективенән, 23-се һайлау округы буйынса.

Ғәниева Зөһрә Әхмәлетдин ҡыҙы — 1922 йылда тыуған, 1-се номерле нәкәк заводының нәкәк бешереүсеһе, партияһыҙ — Өфөнөң 1-се номерле нәкәк заводы коллективенән, 24-се һайлау округы буйынса.

Павлова Клавдия Дмитриевна — 1911 йылда тыуған, ВКП(б)-ның Ждановрайкомы инструкторы, ВКП(б) члене—Өфөнөң 1-се номерле нәкәк заводы коллективенән, 25-се һайлау округы буйынса.

Топоркина Ида Николаевна — 1930 йылда тыуған, Горместпромдың тегеү фабрикаһы мастере, ВЛКСМ члене — Горместпромдың тегеү фабрикаһы коллективенән, 26-сы номерле һайлау округы буйынса.

Радзюк Александр Николаевич — 1912 йылда тыуған, телефон аппараттары заводы директоры, ВКП(б) члене — телефон аппараттары заводы коллективенән, 27-се номерле һайлау округы буйынса.

Кузьмкин Степан Павлович — 1903 йылда тыуған, «Башнефть» берекмәһе начальнигы, ВКП(б) члене — «Башнефть» берекмәһе һәм «Баштехснабнефть» тресы коллективтәренән, 28-се һайлау округы буйынса.

Иванов Аркадий Алексеевич — 1903 йылда тыуған, медицина институты директоры, ВКП(б) члене — Башкорт медицина институты коллективенән, 29-сы һайлау округы буйынса.

Биккәхәмәтова Һауа Сафиулла ҡыҙы—1921 йылда тыуған, медицина институты кафедраһы ассистенте, партияһыҙ — Башкорт медицина институты коллективенән, 30-сы һайлау округы буйынса.

Преображенский Павел Михайлович — 1921 йылда тыуған, Ждановрайон Советы исполкомы председателе, ВКП(б) члене — Өфө кижемамык комбинаты коллективенән, 31-се һайлау округы буйынса.

Борота Петр Петрович — 1917 йылда тыуған, Өфө ҡала финанс бүлеге мөдире, ВКП(б) члене — Өфө ҡалаһы Ждановрайоны 2-се номерле мәктәп коллективенән, 8-се һайлау округы буйынса.

Фазылова Мәхтүрә Фазыл ҡыҙы — 1927 йылда тыуған, тукыу фабрикаһы тукыусыһы, ВЛКСМ члене — Өфө кижемамык комбинаты коллективенән, 9-сы һайлау округы буйынса.

Кондаков Николай Клементьевич — 1918 йылда тыуған, кижемамык комбинаты баш механигы бүлеге жестянщигы, партияһыҙ — Өфө кижемамык комбинаты коллективенән, 10-сы һайлау округы буйынса.

Енгалычева Флүрә Ғафан ҡыҙы — 1931 йылда тыуған, 8 март исемендәге фабрикаһының агрегат цехы мастере, ВЛКСМ члене — 8 март исемендәге тегеү фабрикаһының коллективенән, 11-се номерле һайлау округы буйынса.

Никитина Вера Ивановна—1927 йылда тыуған, тукыу фабрикаһының мастер әрҙәмсеһе, ВЛКСМ члене — Өфө кижемамык комбинаты коллективенән, 12-се һайлау округы буйынса.

Паровозчикова Тамара Парфирьевна — 1927 йылда тыуған, телефон аппараттары заводы регулировщицаһы, ВЛКСМ члене — телефон аппараттары заводы коллективенән, 13-се һайлау округы буйынса.

Иванов Сергей Федорович—1907 йылда тыуған, телефон аппараттары заводы токаре, партияһыҙ — телефон аппараттары заводы коллективенән, 14-се һайлау округы буйынса.

Герасимов Анатолий Федорович—1914 йылда тыуған, телефон аппараттары заводы термисеһе, ВКП(б) члене — телефон аппараттары заводы коллективенән, 15-се һайлау округы буйынса.

Асянова Нәүрүз Пасин ҡыҙы — 1927 йылда тыуған, медицина институты кафедраһы аспирантҡы, партияһыҙ—Башкорт медицина институты коллективенән, 16-сы һайлау округы буйынса.

Кадиров Нәкмәүи Ғәлим улы—1898 йылда тыуған, профессор, медицина институты кафедраһы мөдире, ВКП(б) члене — Башкорт медицина институты коллективенән, 17-се һайлау округы буйынса.

Вәлиев Ғәли Тәкмулла улы — 1902 йылда тыуған, педагогия институты директоры, ВКП(б) члене — Башкорт государство педагогия институты коллективенән, 18-се һайлау округы буйынса.

Маслennикова Георгий Ильич — 1905 йылда тыуған, педагогия институтының кафедра мөдире, ВКП(б) члене—Башкорт государство педагогия институты коллективенән, 19-сы һайлау округы буйынса.

Салкова Галина Михайловна — 1927 йылда тыуған, педагогия институтының комсомол ойошмаһы секретаре, ВЛКСМ члене — Башкорт государство педагогия институтының коллективенән, 20-се һайлау округы буйынса.

Ғәхәтдинова Мәхтүрә Ғәхәтдин ҡыҙы — 1909 йылда тыуған, ВКП(б)-ның Ждановрайкомы секретаре, ВКП(б) члене — 8 март исемендәге тегеү фабрикаһы коллективенән, 21-се һайлау округы буйынса.

Мәҙәрисова Һайғал Мортаза ҡыҙы — 1914 йылда тыуған, педагогия институтының химия кафедраһы ассистенте, партияһыҙ — Башкорт государство педагогия институты коллективенән, 22-се һайлау округы буйынса.

Вафина Кларә Ғәриф ҡыҙы—1925 йылда тыуған, педагогия институты кафедраһының ассистенте, ВЛКСМ члене — Башкорт государство педагогия институты коллективенән, 23-се һайлау округы буйынса.

Ғәниева Зөһрә Әхмәлетдин ҡыҙы — 1922 йылда тыуған, 1-се номерле нәкәк заводының нәкәк бешереүсеһе, партияһыҙ — Өфөнөң 1-се номерле нәкәк заводы коллективенән, 24-се һайлау округы буйынса.

Павлова Клавдия Дмитриевна — 1911 йылда тыуған, ВКП(б)-ның Ждановрайкомы инструкторы, ВКП(б) члене—Өфөнөң 1-се номерле нәкәк заводы коллективенән, 25-се һайлау округы буйынса.

Топоркина Ида Николаевна — 1930 йылда тыуған, Горместпромдың тегеү фабрикаһы мастере, ВЛКСМ члене — Горместпромдың тегеү фабрикаһы коллективенән, 26-сы номерле һайлау округы буйынса.

Радзюк Александр Николаевич — 1912 йылда тыуған, телефон аппараттары заводы директоры, ВКП(б) члене — телефон аппараттары заводы коллективенән, 27-се номерле һайлау округы буйынса.

Кузьмкин Степан Павлович — 1903 йылда тыуған, «Башнефть» берекмәһе начальнигы, ВКП(б) члене — «Башнефть» берекмәһе һәм «Баштехснабнефть» тресы коллективтәренән, 28-се һайлау округы буйынса.

Иванов Аркадий Алексеевич — 1903 йылда тыуған, медицина институты директоры, ВКП(б) члене — Башкорт медицина институты коллективенән, 29-сы һайлау округы буйынса.

Биккәхәмәтова Һауа Сафиулла ҡыҙы—1921 йылда тыуған, медицина институты кафедраһы ассистенте, партияһыҙ — Башкорт медицина институты коллективенән, 30-сы һайлау округы буйынса.

Преображенский Павел Михайлович — 1921 йылда тыуған, Ждановрайон Советы исполкомы председателе, ВКП(б) члене — Өфө кижемамык комбинаты коллективенән, 31-се һайлау округы буйынса.

Борота Петр Петрович — 1917 йылда тыуған, Өфө ҡала финанс бүлеге мөдире, ВКП(б) члене — Өфө ҡалаһы Ждановрайоны 2-се номерле мәктәп коллективенән, 8-се һайлау округы буйынса.

Фазылова Мәхтүрә Фазыл ҡыҙы — 1927 йылда тыуған, тукыу фабрикаһы тукыусыһы, ВЛКСМ члене — Өфө кижемамык комбинаты коллективенән, 9-сы һайлау округы буйынса.

Кондаков Николай Клементьевич — 1918 йылда тыуған, кижемамык комбинаты баш механигы бүлеге жестянщигы, партияһыҙ — Өфө кижемамык комбинаты коллективенән, 10-сы һайлау округы буйынса.

Енгалычева Флүрә Ғафан ҡыҙы — 1931 йылда тыуған, 8 март исемендәге фабрикаһының агрегат цехы мастере, ВЛКСМ члене — 8 март исемендәге тегеү фабрикаһының коллективенән, 11-се номерле һайлау округы буйынса.

Никитина Вера Ивановна—1927 йылда тыуған, тукыу фабрикаһының мастер әрҙәмсеһе, ВЛКСМ члене — Өфө кижемамык комбинаты коллективенән, 12-се һайлау округы буйынса.

Паровозчикова Тамара Парфирьевна — 1927 йылда тыуған, телефон аппараттары заводы регулировщицаһы, ВЛКСМ члене — телефон аппараттары заводы коллективенән, 13-се һайлау округы буйынса.

Иванов Сергей Федорович—1907 йылда тыуған, телефон аппараттары заводы токаре, партияһыҙ — телефон аппараттары заводы коллективенән, 14-се һайлау округы буйынса.

Герасимов Анатолий Федорович—1914 йылда тыуған, телефон аппараттары заводы термисеһе, ВКП(б) члене — телефон аппараттары заводы коллективенән, 15-се һайлау округы буйынса.

Асянова Нәүрүз Пасин ҡыҙы — 1927 йылда тыуған, медицина институты аспирантҡы, партияһыҙ—Башкорт медицина институты коллективенән, 16-сы һайлау округы буйынса.

Кадиров Нәкмәүи Ғәлим улы—1898 йылда тыуған, профессор, медицина институты кафедраһы мөдире, ВКП(б) члене — Башкорт медицина институты коллективенән, 17-се һайлау округы буйынса.

Вәлиев Ғәли Тәкмулла улы — 1902 йылда тыуған, педагогия институты директоры, ВКП(б) члене — Башкорт государство педагогия институты коллективенән, 18-се һайлау округы буйынса.

Маслennикова Георгий Ильич — 1905 йылда тыуған, педагогия институтының кафедра мөдире, ВКП(б) члене—Башкорт государство педагогия институты коллективенән, 19-сы һайлау округы буйынса.

Салкова Галина Михайловна — 1927 йылда тыуған, педагогия институтының комсомол ойошмаһы секретаре, ВЛКСМ члене — Башкорт государство педагогия институтының коллективенән, 20-се һайлау округы буйынса.

Ғәхәтдинова Мәхтүрә Ғәхәтдин ҡыҙы — 1909 йылда тыуған, ВКП(б)-ның Ждановрайкомы секретаре, ВКП(б) члене — 8 март исемендәге тегеү фабрикаһы коллективенән, 21-се һайлау округы буйынса.

Мәҙәрисова Һайғал Мортаза ҡыҙы — 1914 йылда тыуған, педагогия институтының химия кафедраһы ассистенте, партияһыҙ — Башкорт государство педагогия институты коллективенән, 22-се һайлау округы буйынса.

Вафина Кларә Ғәриф ҡыҙы—1925 йылда тыуған, педагогия институты кафедраһының ассистенте, ВЛКСМ члене — Башкорт государство педагогия институты коллективенән, 23-се һайлау округы буйынса.

Ғәниева Зөһрә Әхмәлетдин ҡыҙы — 1922 йылда тыуған, 1-се номерле нәкәк заводының нәкәк бешереүсеһе, партияһыҙ — Өфөнөң 1-се номерле нәкәк заводы коллективенән, 24-се һайлау округы буйынса.

Павлова Клавдия Дмитриевна — 1911 йылда тыуған, ВКП(б)-ның Ждановрайкомы инструкторы, ВКП(б) члене—Өфөнөң 1-се номерле нәкәк заводы коллективенән, 25-се һайлау округы буйынса.

Топоркина Ида Николаевна — 1930 йылда тыуған, Горместпромдың тегеү фабрикаһы мастере, ВЛКСМ члене — Горместпромдың тегеү фабрикаһы коллективенән, 26-сы номерле һайлау округы буйынса.

Радзюк Александр Николаевич — 1912 йылда тыуған, телефон аппараттары заводы директоры, ВКП(б) члене — телефон аппараттары заводы коллективенән, 27-се номерле һайлау округы буйынса.

Кузьмкин Степан Павлович — 1903 йылда тыуған, «Башнефть» берекмәһе начальнигы, ВКП(б) члене — «Башнефть» берекмәһе һәм «Баштехснабнефть» тресы коллективтәренән, 28-се һайлау округы буйынса.

Смирнова Сирафима Николаевна — 1903 йылда тыуған, 13-се номерле мәктәп директоры, ВКП(б) члене — 13-се номерле мәктәп коллективенән, 53-се һайлау округы буйынса.

Тимергазин Ҡадир Рәхим улы — 1913 йылда тыуған, нефть ғилми-тикшереүе институтының геология бүлеге начальнигы, ВКП(б) члене — Өфө нефть ғилми-тикшереүе институты коллективенән, 54-се һайлау округы буйынса.

Багаев Василий Федорович — 1902 йылда тыуған, ВКП(б) ҡала комитеты секретаре, ВКП(б) члене — Башкорт медицина институты коллективенән, 55-се һайлау округы буйынса.

Чубукова Мария Дмитриевна — 1916 йылда тыуған, артелдең плановиге, партияһыҙ — Октябрҙең 25 йыллығы исемендәге артель коллективенән, 56-сы һайлау округы буйынса.

Кулагина Клавдия Митрофановна — 1903 йылда тыуған, Глававтотракторосбыттың оператив бүлек начальнигы, ВКП(б) члене—Глававтотракторосбыттың Башкортостан контораһы коллективенән, 57-се һайлау округы буйынса.

Заһидуллин Зариф Шакир улы — 1904 йылда тыуған, медицина институты кафедраһы доценты, партияһыҙ — Үҙәк берләшкән клиника больницаһы коллективенән, 58-се һайлау округы буйынса.

Новичков Афанасий Павлович — 1904 йылда тыуған, Ждановрайонының 1-се участка ҡалҡ судьяһы, ВКП(б) члене — Горместпромдың тегеү фабрикаһы коллективенән, 59-сы һайлау округы буйынса.

Ильбәкова Зәйтүнә Зариф ҡыҙы — 1906 йылда тыуған, Башкорт государство опера һәм балет театрының опера солисткаһы, ВКП(б) члене— Башкорт государство опера һәм балет театры коллективенән, 60-сы һайлау округы буйынса.

Тяпкин Константин Васильевич — 1905 йылда тыуған, ВКП(б)-ның Ждановрайкомы секретаре, ВКП(б) члене — Өфө кондитер фабрикаһы коллективенән, 61-се һайлау округы буйынса.

Волкова Екатерина Ивановна — 1917 йылда тыуған, «Инвалид кооператор» артеле тегеүсеһе, партияһыҙ—«Инвалид кооператор» артеле коллективенән, 62-се һайлау округы буйынса.

Чернова Вера Федоровна — 1918 йылда тыуған, ВКП(б) Өфө ҡала комитетенең ҡала партия кабинеты мөдире, ВКП(б) члене — 18 партсъезд исемендәге артель коллективенән, 63-се һайлау округы буйынса.

Чулочникова Анна Георгиевна — 1912 йылда тыуған, 18 партсъезд исемендәге артелдең мастере, бригадир, партияһыҙ — 18 партсъезд исемендәге артель коллективенән, 64-се һайлау округы буйынса.

Калачев Дмитрий Емельянович — 1897 йылда тыуған, муниципаль йыуыу тресы директоры, ВКП(б) члене — Өфө муниципаль йыуыу тресы коллективенән, 65-се һайлау округы буйынса.

Ахунов Шәрифьян Ахунъян улы — 1906 йылда тыуған, Киров район Советы исполкомы председателенең вазифаһын үтәүсе, ВКП(б) члене — Өфө витамин заводы коллективенән, 66-сы һайлау округы буйынса.

Шест Галина Валентиновна — 1924 йылда тыуған, радиомеханик заводының монтажницаһы, партияһыҙ — Өфө радиомеханика заводы коллективенән, 67-се һайлау округы буйынса.

Гаврилова Екатерина Павловна — 1911 йылда тыуған, «Аккумулятор» артеленең контроль мастере, ВКП(б) члене — «Аккумулятор» артеле коллективенән, 68-се һайлау округы буйынса.

Григорьев Михаил Яковлевич — 1917 йылда тыуған, 8-се связь бүлеге начальнигы, партияһыҙ — Өфө почта контораһы коллективенән, 69-сы номерле һайлау округы буйынса.

Цыпина Любовь Александровна — 1924 йылда тыуған, связь управлениеһе экономисы, партияһыҙ — Башкортостан связь управлениеһе коллективенән, 70-се һайлау округы буйынса.

Алексеев Владимир Алексеевич — 1911 йылда тыуған, Главнефтесбыт управлениеһе начальнигы, ВКП(б) члене—Главнефтесбыттың Башкортостан управлениеһе коллективенән, 71-се һайлау округы буйынса.

Елдашимов Алексей Иванович — 1912 йылда тыуған, ВКП(б) ҡала комитетенең бүлек инструкторы, ВКП(б) члене — Башметаллопромсоюздың металл штамплау заводы коллективенән, 72-се һайлау округы буйынса.

Капителинин Виктор Николаевич — 1911 йылда тыуған, ВКП(б)-ның Киров райкомы секретаре, ВКП(б) члене — Өфө витамин заводы коллективенән, 73-се һайлау округы буйынса.

Урманцев Мортаза Шәһәхмәт улы — 1898 йылда тыуған, связь управлениеһенең бүлек инструкторы, партияһыҙ — Башкортостан связь управлениеһе коллективенән, 74-се һайлау округы буйынса.

Воронова Тамара Алексеевна — 1923 йылда тыуған, Энергосбыттың техник бүлеге начальнигы, партияһыҙ — Энергосбыт һәм Уфимэнерго коллективенән, 75-се һайлау округы буйынса.

Шофиков Ғаббас Фәтхерахман улы — 1916 йылда тыуған, радиоинформация комитеты председателе, ВКП(б) члене — Башкорт АССР-ы Министрҙар Совете эргәһендәге Башкортостан радиоинформацилар комитеты коллективенән, 76-сы һайлау округы буйынса.

Хәмматов Миңнеәр Хәсән улы — 1908 йылда тыуған, Витамин заводының смена мастере, партияһыҙ — Өфө витамин заводы коллективенән, 77-се һайлау округы буйынса.

Короткова Елена Михайловна — 1910 йылда тыуған, 3-се номерле мәктәптең директоры, ВКП(б) члене — 3-се номерле ҡыҙҙар урта мәктәбе коллективенән, 78-се һайлау округы буйынса.

Ковригин-Порфирьев Николай Платонович — 1902 йылда тыуған, Өлкә партия мәктәбе директоры, ВКП(б) члене — ВКП(б) Өлкә Комитеты эргәһендәге Өлкә партия мәктәбе коллективенән, 79-сы һайлау округы буйынса.

Йәрмәков Ишатша Әхмәтша улы — 1901 йылда тыуған, БАССР Верховный Советы Президиумы секретаре вазифаһын үтәүсе, ВКП(б) члене, Өфө витамин заводы коллективенән, 80-се һайлау округы буйынса.

Туйгунов Мирсәит Сәләйман улы — 1910 йылда тыуған, кабель заводы директоры, ВКП(б) члене — Өфө кабель заводы коллективенән, 81-се һайлау округы буйынса.

Шевникова Лилия Александровна — 1929 йылда тыуған, кабель заводы эшсеһе, ВЛКСМ члене — кабель заводы коллективенән, 82-се һайлау округы буйынса.

Карамышев Абдулхаҡ Ибраһим улы — 1905 йылда тыуған, кабель заводы цех начальнигы, партияһыҙ — кабель заводы коллективенән, 83-се һайлау округы буйынса.

Гагина Евдокия Ивановна — 1927 йылда тыуған, машурщица, партияһыҙ — кабель заводы коллективенән, 84-се һайлау округы буйынса.

Ғатауллин Шәһәр Морза улы — 1908 йылда тыуған, ВКП(б) Өлкә Комитеты бүлек мөдире, ВКП(б) члене — кабель заводы коллективенән, 85-се һайлау округы буйынса.

Любимова Галина Николаевна — 1919 йылда тыуған, Мечников исемендәге институттың ғилми сотрудниге, ВКП(б) члене — Мечников исемендәге Өфө эпидемиология һәм микробиология институты коллективенән, 86-сы һайлау округы буйынса.

Билалов Мәхмүт Ғәмәли улы — 1921 йылда тыуған, Өлкә партия мәктәбе укыусыһы, ВКП(б) члене — ВКП(б) Өлкә Комитеты эргәһендәге Өлкә партия мәктәбе коллективенән, 87-се һайлау округы буйынса.

Баймакова Ғәлзифа Дауыт ҡыҙы — 1929 йылда тыуған, металл штамплау заводының гальваник цехы мастере, партияһыҙ — металл штамплау заводы коллективенән, 88-се һайлау округы буйынса.

Майорова Мария Ивановна — 1926 йылда тыуған, витамин заводының цех бригадире, ВЛКСМ члене, Өфө витамин заводы коллективенән, 89-сы һайлау округы буйынса.

Нефинов Заки Закуан улы — 1918 йылда тыуған, ВКП(б) ҡала комитетенең бүлек мөдире, ВКП(б) члене — Мечников исемендәге институт коллективенән, 90-сы һайлау округы буйынса.

Тимергазина Һәмилә Ләҡман ҡыҙы — 1901 йылда тыуған, лаборатория мөдире, партияһыҙ — Өфө витамин заводы коллективенән, 91-се һайлау округы буйынса.

Бәсирова Зәйтүнә Мостай ҡыҙы — 1913 йылда тыуған, ғилми работник, партияһыҙ — Мечников исемендәге институт коллективенән, 92-се һайлау округы буйынса.

Савченко Николай Иванович — 1896 йылда тыуған, мединститут профессоры, ВКП(б) члене — республикан специаллаштерелгән клиник больницаһы коллективенән, 93-се һайлау округы буйынса.

Мәүлитова Луиза Зиннәт ҡыҙы — 1927 йылда тыуған, административ-хуҡалыҡ бүлеге начальнигы, ВЛКСМ члене — БАССР Ерҙең промышленность министерствоһы коллективенән, 94-се һайлау округы буйынса.

Кошелев Алексей Львович — 1909 йылда тыуған, БАССР Министрҙар Советы председателе урынбаҫары, ВКП(б) члене — Мечников исемендәге Өфө эпидемиология һәм микробиология институты коллективенән, 95-се һайлау округы буйынса.

Селезнева Галина Ивановна — 1929 йылда тыуған, йыйнау цехы сварщицаһы, ВЛКСМ члене — Башметаллопромсоюздың металл штамплау заводы коллективенән, 96-сы һайлау округы буйынса.

Сарыгин Александр Алексеевич — 1900 йылда тыуған, республикан специаллаштерелгән клиник больницаһының баш врачы, ВКП(б) члене — республикан специаллаштерелгән клиник больницаһы коллективенән, 97-се һайлау округы буйынса.

Киреева Мария Павловна — 1912 йылда тыуған, ВКП(б)-ның Киров райкомы секретаре, ВКП(б) члене — Мечников исемендәге Өфө эпидемиология һәм микробиология институты коллективенән, 98-се һайлау округы буйынса.

Баженов Сергей Ильич — 1900 йылда тыуған радиомеханика заводы начальнигы, ВКП(б) члене — Өфө радиомеханика заводы коллективенән, 99-сы һайлау округы буйынса.

Америкова Галина Константиновна — 1907 йылда тыуған, ҡала Совете исполкомы инструкторы, ВКП(б) члене — Башкортостан связь управлениеһе коллективенән, 100-се һайлау округы буйынса.

Сунарчин Әүәл Хәлжай улы — 1911 йылда тыуған, «Востокнефтестрой» тресының баш инженеры, ВКП(б) члене — «Востокнефтестрой» тресы коллективенән, 101-се һайлау округы буйынса.

Мәҫкинова Ғәлсем Кәрим ҡыҙы — 1902 йылда тыуған, биология фәне буйынса укытыусы, партияһыҙ — 14-се номерле мәктәп коллективенән, 102-се һайлау округы буйынса.

Любушкин Виктор Васильевич — 1913 йылда тыуған, ВКП(б) Өлкә Комитетенең бүлек мөдире, ВКП(б) члене—«Башзолото» тресы, Золотопроснабтың Башкортостан контораһы, тау эшкәртеү промышленносе эшселәре союзының Өлкә Комитеты һәм «Башзолото» тресының үҙәк контроль тикшереүе лабораторияһы коллективтәренән, 105-се һайлау округы буйынса.

Миңнегалиев Ислам Миңнегәли улы — 1912 йылда тыуған, БАССР Министрҙар Советы эргәһендәге искусство эштәре управлениеһе начальнигы, ВКП(б) члене — Башкорт государство театраль-художество училищеһе коллективенән, 106-сы һайлау округы буйынса.

Новенко Галина Васильевна — 1913 йылда тыуған, «Башзолото» тресы геологы, партияһыҙ — «Башзолото» тресы, золотопроснабтың Башкортостан контораһы, тау эшкәртеү промышленносе эшселәре союзының Өлкә комитеты һәм «Башзолото» тресының үҙәк контроль тикшереүе лабораторияһы коллективтәренән, 107-се һайлау округы буйынса.

Ефимов Андрей Тимофеевич — 1902 йылда тыуған, «Гортоп» тресының управляющие, ВКП(б) члене — Өфө Гортоп тресының урман пристаньдәре контораһы коллективенән, 113-се һайлау округы буйынса.

Петрович Никита Петрович — 1915 йылда тыуған, МВО штабы начальнигы, ВК

Хезмәтсәндәр депутаттарының Өфө ҡала Советына депутатлыҡҡа кандидаттарҙы регистрациялау

(Дауамы. Башы 2-се битте).

Игин Закир Искәндәр улы — 1911 йылда тыуған, БАССР Министрҙәр Советы Председателенең урынбаҫары, ВКП(б) члены — БАССР республикан библиотека коллективынан, 143-се һайлау округы буйынса.

Сираҙетдинова Маһира Низаметдин ҡыҙы — 1915 йылда тыуған, ҡала исполкомының ҡаулыҡ һаҡлау бүлеге мөдире, ВКП(б) члены — БАССР һаулыҡ һаҡлау министерствоһы коллективынан, 144-се һайлау округы буйынса.

Масленников Григорий Федорович — 1923 йылда тыуған, ВКП(б) члены — 145-се һайлау округы буйынса.

Калинина Антонина Валериановна — 1904 йылда тыуған, фабриканың трикотажницаһы, партияһыҙ — «Ширпотреб» фабрикаһы коллективынан, 146-сы һайлау округы буйынса.

Колесникова Зинаида Ивановна—1907 йылда тыуған, фабрика директоры, ВКП(б) члены — «Ширпотреб» фабрикаһы коллективынан, 147-се һайлау округы буйынса.

Гончарова Антонина Ивановна—1908 йылда тыуған, артелдең сигеүсеһе, партияһыҙ — «Швейпром» артеле коллективынан, 148-се һайлау округы буйынса.

Шильнов Александр Петрович — 1909 йылда тыуған, преподаватель, партияһыҙ— 24-се номерле мәктәп коллективынан, 149-сы һайлау округы буйынса.

Качаков Иван Иванович — 1892 йылда тыуған, водоканал тресы машинисы, партияһыҙ — Өфө водоканал тресы коллективынан, 150-се һайлау округы буйынса.

Саяпов Тимер Шәймөхәмәт улы—1914 йылда тыуған, ВЛКСМ Өлкә Комитеты секретары, ВКП(б) члены — электр оборудованиеләре заводы коллективынан, 151-се һайлау округы буйынса.

Мостаева Диляә Шакир ҡыҙы — 1926 йылда тыуған, электр оборудованиелөре заводы слесары, ВЛКСМ члены — электр оборудованиелөре заводы коллективынан, 152-се һайлау округы буйынса.

Набиуллин Шәғәни Ғилманша улы — 1903 йылда тыуған, электр оборудованиелөре заводы партия бюроһы секретары, ВКП(б) члены — электр оборудованиелөре заводы коллективынан, 153-се һайлау округы буйынса.

Сошин Анисим Наумович—1909 йылда тыуған, электр оборудованиелөре заводы директоры, ВКП(б) члены — электр оборудованиелөре заводы коллективынан, 154-се һайлау округы буйынса.

Сутырин Валерий Александрович — 1905 йылда тыуған, заводтың баш инженеры, ВКП(б) члены — Өфө заводы коллективынан, 155-се һайлау округы буйынса.

Салоимский Василий Тимофеевич — 1907 йылда тыуған, заводтың баш конструкторы урынбаҫары, ВКП(б) члены — Өфө заводы коллективынан, 156-сы һайлау округы буйынса.

Ролин Иван Григорьевич—1907 йылда тыуған, ВКП(б)-ның ҡала комитеты секретары, ВКП(б) члены — Өфө заводы коллективынан, 157-се һайлау округы буйынса.

Сосновский Вера Игнатьевна — 1915 йылда тыуған, цех мастеры, партияһыҙ— Өфө заводы коллективынан, 158-се һайлау округы буйынса.

Иванов Петр Васильевич—1901 йылда тыуған, «Башкирия» гостиницаһының директоры, ВКП(б) члены — «Башкирия» гостиницаһы коллективынан, 159-сы һайлау округы буйынса.

Корбангалиева Мәлиһә Ҡорбан ҡыҙы— 1914 йылда тыуған, ВКП(б)-ның Ленин районы секретары, ВКП(б) члены — Өфө столовыйҙар тресы коллективынан, 160-сы һайлау округы буйынса.

Черняховская Вера Ильинична—1906 йылда тыуған, 14-се номерле столовый директоры, партияһыҙ — Өфө столовыйҙар тресы коллективынан, 161-се һайлау округы буйынса.

Вишняков Иосиф Павлович — 1895 йылда тыуған, юғары вольттар селтәре слүсәһы мастеры, партияһыҙ — Уфанерго электр селтәре управлениеһе коллективынан, 162-се һайлау округы буйынса.

Михайлова Евгения Васильевна—1926 йылда тыуған, электротехника заводының техник һынаусыһы, партияһыҙ — Өфө электротехника заводы коллективынан, 163-се һайлау округы буйынса.

Филиппов Арсентий Филиппович — 1895 йылда тыуған, электротехника заводы партия бюроһы секретары, ВКП(б) члены — Өфө электротехника заводы коллективынан, 164-се һайлау округы буйынса.

Галиева Лилия Солтан ҡыҙы — 1927 йылда тыуған, электротехника заводы сборщицтарынан бригадир, партияһыҙ — Өфө электротехника заводы коллективынан, 165-се һайлау округы буйынса.

Корбангалов Хәби Ләҡман улы—1911 йылда тыуған, ВКП(б)-ның Өлкә Комитеты секретары, ВКП(б) члены — Өфө электротехника заводы коллективынан, 166-сы һайлау округы буйынса.

Березин Юрий Филиппович — 1922 йылда тыуған, токарь, партияһыҙ — Өфө заводы коллективынан, 167-се һайлау округы буйынса.

Нигматьянова Рәйсә Шәмси ҡыҙы — 1924 йылда тыуған, нормировщица, ВЛКСМ члены — Өфө заводы коллективынан, 168-се һайлау округы буйынса.

Горовалова Виктория Ивановна—1923 йылда тыуған, завод конструкторы, партияһыҙ — Өфө заводы коллективынан, 169-сы һайлау округы буйынса.

Печатнов Олег Порфирьевич — 1921 йылда тыуған, заводтың партбюро секретары, ВКП(б) члены — Өфө заводы коллективынан, 170-се һайлау округы буйынса.

Михайлова Екатерина Федоровна — 1907 йылда тыуған, электротехника заводының лудильщицаһы, партияһыҙ — электротехника заводы коллективынан, 171-се һайлау округы буйынса.

Вәлиев Ғәлимйән Шәйхелислам улы— 1902 йылда тыуған, ВКП(б)-ның Ленин райкомы секретары, ВКП(б) члены — электротехника заводы коллективынан, 172-се һайлау округы буйынса.

Ермолаев Алексей Константинович — 1905 йылда тыуған, БАССР Министрҙәр Советы Председателенең урынбаҫары, ВКП(б) члены — электротехника заводы коллективынан, 173-се һайлау округы буйынса.

Базянова Халисә Хәким ҡыҙы — 1927 йылда тыуған, телефонистка, партияһыҙ — ҡала-ара телефон станцияһы коллективынан, 174-се һайлау округы буйынса.

Назиров Шәриф Нигмәт улы — 1907 йылда тыуған, Өфө ҡала Совето председателе урынбаҫары, ВКП(б) члены — электр оборудованиелөре заводы коллективынан, 175-се һайлау округы буйынса.

Носов Афанасий Петрович — 1907 йылда тыуған, ВКП(б)-ның Башҡортостан Өлкә Комитеты пропаганда бүлеге мөдире, ВКП(б) члены — электр оборудованиелөре заводы коллективынан, 176-сы һайлау округы буйынса.

Мортазин Рәүф Әхмәт улы — 1910 йылда тыуған, композитор һәм госфилармонияның музыка-фольклор кабинеты мөдире, партияһыҙ — Башҡорт государство филармонияһы коллективынан, 177-се һайлау округы буйынса.

Лузина Вера Николаевна—1913 йылда тыуған, лаборатория начальнигы, ВКП(б) члены — больница коллективынан, 178-се һайлау округы буйынса.

Филиппова Нина Михайловна — 1918 йылда тыуған, телеграф контролеры, партияһыҙ — Өфө Үҙәк телеграф коллективынан, 179-сы һайлау округы буйынса.

Сөләймәнова Әминә Ғәюм ҡыҙы — 1909 йылда тыуған, телеграф бүлеге начальнигы, ВКП(б) члены — Өфө Үҙәк телеграф коллективынан, 180-се һайлау округы буйынса.

Трофимов Григорий Петрович — 1910 йылда тыуған, автомобиль транспорты управлениеһе начальнигы, ВКП(б) члены — БАССР Министрҙәр Совете эргәһендәге автомобиль транспорты управлениеһе коллективынан, 181-се һайлау округы буйынса.

Шалашева Зинаида Николаевна—1910 йылда тыуған, врач, партияһыҙ — 4-се номерле балалар тыуҙырыу йорто коллективынан, 182-се һайлау округы буйынса.

Урядов Иван Иванович — 1893 йылда тыуған, художник, партияһыҙ—«Башхудожник» товариществоһы коллективынан, 183-се һайлау округы буйынса.

Сливинса Петр Владимирович — 1907 йылда тыуған, БАССР урындағы промышленность министры, ВКП(б) члены — Өфө механика заводы коллективынан, 184-се һайлау округы буйынса.

Садовникова Александра Викуловна — 1926 йылда тыуған, штамповщица, партияһыҙ — Өфө механика заводы коллективынан, 185-се һайлау округы буйынса.

Әсәдуллин Зиятдин Исрис улы—1924 йылда тыуған, рейс контораһы бригадиры, партияһыҙ — Өфө рейс контораһы коллективынан, 186-сы һайлау округы буйынса.

Сигова Надежда Николаевна — 1914 йылда тыуған, Көньяҡ Урал геология управлениеһенең лаборатория мөдире, партияһыҙ—Көньяҡ Урал геология управлениеһе коллективынан, 187-се һайлау округы буйынса.

Федонов Андрей Петрович — 1905 йылда тыуған, Өфө ҡала исполкомының культура-ағартыу бүлеге мөдире, ВКП(б) члены — Көньяҡ Урал геология управлениеһе коллективынан, 188-се һайлау округы буйынса.

Мөхәмәтйәнова Фатима Әхмәт ҡыҙы — 1915 йылда тыуған, 11-се номерле һөнәрселек училищеһенең мастеры, партияһыҙ — 11-се номерле һөнәрселек училищеһе коллективынан, 189-сы һайлау округы буйынса.

Ғәбитова Рәйсә Нәғимйән ҡыҙы—1928 йылда тыуған, Главлегсбыт базаһының алкән бухгалтеры, партияһыҙ — Главлегсбыт Башҡорт республикан базаһы коллективынан, 190-сы һайлау округы буйынса.

Фәтхуллина Нәсимә Ғәлишан ҡыҙы — 1920 йылда тыуған, преподаватель, партияһыҙ — 9-сы номерле мәктәп коллективынан, 191-се һайлау округы буйынса.

Завитаева Александра Николаевна — 1905 йылда тыуған, драма театры артисткаһы, ВКП(б) члены — Өфө государство рус драма театры коллективынан, 192-се һайлау округы буйынса.

Беспалова Татьяна Петровна — 1913 йылда тыуған, Өфө йәшү машиналары заводының цех начальнигы урынбаҫары, партияһыҙ — Өфө йәшү машиналары заводы коллективынан, 193-се һайлау округы буйынса.

Сөләймәнов Ғилман Нуман улы — 1921 йылда тыуған, силикат кирбесе заводының смена мастеры, партияһыҙ — силикат кирбесе заводы коллективынан, 194-се һайлау округы буйынса.

Архипов Александр Никитич — 1904 йылда тыуған, ҡала Совете исполкомы председателенең урынбаҫары — ВКП(б) члены — силикат кирбесе заводы коллективынан, 195-се һайлау округы буйынса.

Мушкин Лазарь Григорьевич — 1920 йылда тыуған, физкультура һәм спорттың ҡала комитеты председателе, ВКП(б) члены — 11-се номерле һөнәрселек училищеһе коллективынан, 196-сы һайлау округы буйынса.

Осипова Анастасия Николаевна — 1911 йылда тыуған, штукатурщица, партияһыҙ — «Башстрой» тресы коллективынан, 197-се һайлау округы буйынса.

Мироненко Иван Иванович — 1915 йылда тыуған, ҡаланың баш архитекторы, ВКП(б) члены — «Башстрой» тресы коллективынан, 198-се һайлау округы буйынса.

Горский Юрий Филиппович — 1909 йылда тыуған, «Башстрой» тресының баш инженеры, ВКП(б) члены — «Башстрой» тресы коллективынан, 199-сы һайлау округы буйынса.

Панов Георгий Александрович — 1917 йылда тыуған, ҡала исполкомының кадрҙар секторы мөдире, ВКП(б) члены — «Башстрой» тресы коллективынан, 200-се һайлау округы буйынса.

Афанасьева Зинаида Андреевна—1904 йылда тыуған, фанера заводының цех бригадире, партияһыҙ — 17-се номерле Өфө фанера заводының коллективынан, 201-се һайлау округы буйынса.

Симахин Трофим Михайлович — 1898 йылда тыуған, янғынлан һаҡланыу бүлеге начальнигы, ВКП(б) члены — БАССР Эске эштәр министерствоһы коллективынан, 202-се һайлау округы буйынса.

Мастрюков Степан Андреевич — 1907 йылда тыуған, ВКП(б)-ның Башҡортостан Өлкә Комитеты бүлегенең мөдире, ВКП(б) члены — 17-се номерле Өфө фанера заводы коллективынан, 203-се һайлау округы буйынса.

Петровский Бруно Иосифович — 1904 йылда тыуған, коммуналь хужалыктың Өфө ҡала бүлеге мөдире, ВКП(б) члены— водоканал трест коллективынан, 204-се һайлау округы буйынса.

Еремеев Мәхтәр Исҡаҡ улы — 1915 йылда тыуған, водоканал трест управляющие, ВКП(б) члены — водоканал трест коллективынан, 205-се һайлау округы буйынса.

Пономарев Сергей Дмитриевич—1906 йылда тыуған, 2-се таҡта ырыу заводы директоры, ВКП(б) члены — 2-се номерле таҡта ырыу заводы коллективынан, 206-сы һайлау округы буйынса.

Вәлиева Нәғимә Мәсләхәтдин ҡыҙы — 1911 йылда тыуған, Өфө ҡалаһы прокурорының урынбаҫары, ВКП(б) члены — 2-се номерле Өфө таҡта ырыу заводы коллективынан, 207-се һайлау округы буйынса.

Никитин Антонин Антонинович — 1909 йылда тыуған, ҡаланы тәзәртеү тресы управляющие, ВКП(б) члены — Өфө ҡалаһын тәзәртеү тресы коллективынан, 208-се һайлау округы буйынса.

Фирсанов Кәнәратий Филиппович — 1902 йылда тыуған, Эске эштәр министре, ВКП(б) члены — БАССР Эске эштәр министерствоһы коллективынан, 209-сы һайлау округы буйынса.

Мыльникова Раиса Вячеславовна — 1894 йылда тыуған, больницаның санинспекторы, ВКП(б) члены — БАССР Государство Именселеге министерствоһы коллективынан, 210-сы һайлау округы буйынса.

Касимов Дмитрий Васильевич — 1900 йылда тыуған, Государство Именселеге министре, ВКП(б) члены — БАССР Государство Именселеге министерствоһы коллективынан, 211-се һайлау округы буйынса.

Матюгин Иван Павлович — 1901 йылда тыуған, БАССР Государство Именселеге министрының урынбаҫары, ВКП(б) члены — БАССР Государство Именселеге министерствоһы коллективынан, 212-се һайлау округы буйынса.

Солтанова Шәрифә Сәлимгәрәй ҡыҙы— 1906 йылда тыуған, Государство Именселеге министерствоһының хәҙмәткәре, ВКП(б) члены — БАССР Государство Именселеге министерствоһы коллективынан, 213-се һайлау округы буйынса.

Лукьянчиков Александр Тихонович — 1912 йылда тыуған, Государство Именселеге министерствоһының партия бюроһы секретары, ВКП(б) члены — БАССР Государство Именселеге министерствоһы коллективынан, 214-се һайлау округы буйынса.

Капустин Николай Иванович — 1906 йылда тыуған, хеҙмәтсәндәр депутаттарының Өфө ҡала Совете исполкомы председателе, ВКП(б) члены — Октябрь революцияһы исемендәге Өфө судноҙар ремонтлау заводы коллективынан, 215-се һайлау округы буйынса.

Степанов Михаил Сергеевич — 1902 йылда тыуған, судноҙар ремонтлау заводының партия бюроһы секретары, ВКП(б) члены — Октябрь революцияһы исемендәге судноҙар ремонтлау заводы коллективынан, 216-сы һайлау округы буйынса.

Федотова Галина Сергеевна — 1924 йылда тыуған, судноҙар ремонтлау заводының токарь, ВЛКСМ члены — Октябрь революцияһы исемендәге судноҙар ремонтлау заводы коллективынан, 217-се һайлау округы буйынса.

Кудринский Яков Иванович — 1908 йылда тыуған, судноҙар ремонтлау заводының директоры, ВКП(б) члены — Октябрь революцияһы исемендәге судноҙар ремонтлау заводы коллективынан, 218-се һайлау округы буйынса.

Бронаткин Григорий Иванович — 1897 йылда тыуған, судноҙар ремонтлау заводының баш механика бүлеге слесары, партияһыҙ — Октябрь революцияһы исемендәге судноҙар ремонтлау заводы коллективынан, 219-сы һайлау округы буйынса.

Садонов Игорь Акиндинович — 1910 йылда тыуған, ВКП(б)-ның Ленин райкомы секретары, ВКП(б) члены — Октябрь революцияһы исемендәге судноҙар ремонтлау заводы коллективынан, 220-се һайлау округы буйынса.

Твердунов Федор Витальевич — 1884 йылда тыуған, ҡала коммуналь хужалығының юл төҙәлеш бүлеге мөдире, партияһыҙ — Октябрь революцияһы исемендәге Өфө судноҙар ремонтлау заводы коллективынан, 221-се һайлау округы буйынса.

Должных Вениамин Николаевич — 1910 йылда тыуған, ВКП(б)-ның Башҡортостан Өлкә Комитеты секретары, ВКП(б) члены — Октябрь революцияһы исемендәге судноҙар ремонтлау заводы коллективынан, 222-се һайлау округы буйынса.

Руденко Михаил Прохорович — 1905 йылда тыуған, 18-се номерле төҙәлеш-монтаж управлениеһенең баш инженеры, ВКП(б) члены—«Коммунстрой» тресының 18-се номерле төҙәлеш-монтаж управлениеһе коллективынан, 223-се һайлау округы буйынса.

Конозанин Петр Тимофеевич — 1894 йылда тыуған, Уфимэнергоның управляющие, ВКП(б) члены — Уфимэнергоның район энергетика управлениеһенең коллективынан, 224-се һайлау округы буйынса.

Ефремов Георгий Иванович — 1913 йылда тыуған, сторожевой охрананың ҡала управлениеһе начальнигы, ВКП(б) члены — сторожевой охрананың Өфө ҡала управлениеһе коллективынан, 225-се һайлау округы буйынса.

Соболев Василий Михайлович — 1907 йылда тыуған, ҡала торлаҡ управлениеһенең начальнигы, ВКП(б) члены — Өфө ҡалаһы торлаҡ управлениеһе коллективынан, 226-сы һайлау округы буйынса.

Солодкий Виктор Павлович — 1897 йылда тыуған, Өфө ҡала исполкомының ауыл хужалығы бүлеге мөдире, ВКП(б) члены — 9-сы номерле совхоз коллективынан, 227-се һайлау округы буйынса.

Гончар Денис Яковлевич — 1921 йылда тыуған, ВКП(б) ҡала комитетенең бүлек мөдире, ВКП(б) члены — Ворошилов исемендәге Өфө аяҡ кейемдәре фабрикаһы коллективынан, 228-се һайлау округы буйынса.

Согитов Усман Әхмәт улы — 1902 йылда тыуған, Ленин район Совете исполкомы председателе, ВКП(б) члены — Ворошилов исемендәге Өфө аяҡ кейемдәре фабрикаһы коллективынан, 229-сы һайлау округы буйынса.

Тимофеева Анна Максимовна — 1913 йылда тыуған, аяҡ кейеме фабрикаһының киҫеү цехы инспекторе, партияһыҙ — Ворошилов исемендәге Өфө аяҡ кейемдәре фабрикаһы коллективынан, 230-сы һайлау округы буйынса.

Сарычев Николай Николаевич — 1906 йылда тыуған, БАССР Госпланы председателе, ВКП(б) члены — Өфө Үҙәк телеграф коллективынан, 231-се һайлау округы буйынса.

Герасимов Виктор Федорович — 1919 йылда тыуған, ВКП(б) члены — 232-се һайлау округы буйынса.

Рышков Михаил Петрович — 1904 йылда тыуған, ВКП(б) члены — 233-се һайлау округы буйынса.

Брохунов Андрей Иванович — 1900 йылда тыуған, ВКП(б) члены — 234-се һайлау округы буйынса.

Рысь Григорий Архипович — 1904 йылда тыуған, ВКП(б) члены — 235-се һайлау округы буйынса.

Мәхмәдиәров Рәшит Әсәнйәр улы— 1926 йылда тыуған, провозник, ВЛКСМ члены — проводниктәрҙең Өфө резерв коллективынан, 236-сы һайлау округы буйынса.

Степанов Александр Николаевич — 1910 йылда тыуған, провозниктәрҙең Өфө резерв начальнигы, ВКП(б) члены— провозниктәрҙең Өфө резерв коллективынан, 237-се һайлау округы буйынса.

Кузнецова Евгения Анатольевна — 1916 йылда тыуған, һығылмалы ваҡлар заводының техник бүлеге начальнигы, партияһыҙ — Өфө һығылмалы ваҡлар заводы коллективынан, 238-се һайлау округы буйынса.

Рачков Владимир Федорович — 1907 йылда тыуған, Агизел йылға пароходствоһының начальнигы, ВКП(б) члены — Агизел йылға пароходствоһы управлениеһе коллективынан, 239-сы һайлау округы буйынса.

Шишкин Афанасий Николаевич — 1894 йылда тыуған, Өфө станцияһының вагонҙар осмотрщигы, партияһыҙ — Өфө вагонҙар депоһы коллективынан, 240-сы һайлау округы буйынса.

Әбдиева Миңлегинә Абтуллай ҡыҙы— 1925 йылда тыуған, вагонҙар депоһының слесарь автоматчигы, партияһыҙ — Өфө вагонҙар депоһы коллективынан, 241-се һайлау округы буйынса.

Козлов Николай Александрович—1905 йылда тыуған, ВКП(б) ҡала комитетенең бүлек мөдире, ВКП(б) члены — Өфө станцияһының кондуктор резерв коллективынан, 242-се һайлау округы буйынса.

Мозговой Василий Емельянович —1910 йылда тыуған, пароводҙар ремонтлау заводы начальнигы, ВКП(б) члены — Өфө пароводҙар ремонтлау заводы коллективынан, 243-се һайлау округы буйынса.

Мостафин Хәсәнулла Мотиғулла улы— 1905 йылда тыуған, ВКП(б)-ның ҡала комитеты секретары, ВКП(б) члены — пароводҙар ремонтлау заводы коллективынан, 244-се һайлау округы буйынса.

Баһанов Сабир Әхмәтйән улы — 1904 йылда тыуған, ВКП(б) Өлкә Комитеты секретары, ВКП(б) члены — Өфө пароводҙар ремонтлау заводы коллективынан, 245-се һайлау округы буйынса.

Белоглазова Лидия Андреевна — 1922 йылда тыуған, 1-се номерле никиҙ бешереү комбинатының баш инженеры, партияһыҙ — 1-се номерле Өфө никиҙ бешереү комбинаты коллективынан, 246-сы һайлау округы буйынса.

Астраханский Владимир Алексеевич — 1895 йылда тыуған, тимер юл больницаһының хирургия бүлексәһе начальнигы, ВКП(б) члены — берләштерелгән тимер юл больницаһының тимер юл узелы работниктәренән, 247-се һайлау округы буйынса.

Кручинина Нина Павловна — 1917 йылда тыуған, тимер юл поликлиникаһы врачы, партияһыҙ — берләштерелгән тимер юл больницаһы коллективынан, 248-се һайлау округы буйынса.

Первушина Мария Ивановна — 1924 йылда тыуған, промкомбинат тегеүсеһе, партияһыҙ — Уфпромторг промкомбинаты коллективынан, 249-сы һайлау округы буйынса.

Зубарева Ольга Георгиевна — 1917 йылда тыуған, ВКП(б) ҡала комитеты инструкторы, ВКП(б) члены — тимер юл коллективынан, 250-се һайлау округы буйынса.

Нинулин Николай Михайлович—1908 йылда тыуған, пароводҙар ремонтлау заводының партком секретары, ВКП(б) члены — Өфө пароводҙар ремонтлау заводы коллективынан, 251-се һайлау округы буйынса.

Казина Евдокия Михайловна — 1906 йылда тыуған, пароводҙар ремонтлау заводының лаборатория начальнигы, партияһыҙ — Өфө пароводҙар ремонтлау заводы коллективынан, 252-се һайлау округы буйынса.

Козлов Александр Яковлевич — 1887 йылда тыуған, пароводҙар ремонтлау заводының разбор цехы инспекторы, партияһыҙ — Өфө пароводҙар ремонтлау заводы коллективынан, 253-се һайлау округы буйынса.

Петров Петр Гаврилович — 1901 йылда тыуған, пароводҙар ремонтлау заводының йыйнау цехы бригадире, партияһыҙ—Өфө пароводҙар ремонтлау заводы коллективынан, 254-се һайлау округы буйынса.

Дербенева Тамара Николаевна — 1924 йылда тыуған, тимер юлы пароводҙар службаһының электр кәсе хужалығы инженеры, ВЛКСМ члены — Өфө тимер юлы управлениеһе коллективынан, 255-се һайлау округы буйынса.

Удалов Иван Дмитриевич — 1898 йылда тыуған, Өфө станцияһының үҙәк парткомы секретары, ВКП(б) члены — Өфө станцияһы коллективынан, 256-сы һайлау округы буйынса.

Парфенова Елена Алексеевна — 1921 йылда тыуған, Өфө станцияһының стрелочницаһы, партияһыҙ — Өфө станцияһы коллективынан, 257-се һайлау округы буйынса.

Ткаченко Иван Афанасьевич — 1904 йылда тыуған, химия промышленносе заводы директоры, ВКП(б) члены—Өфө химия промышленносе заводы коллективынан, 258-се һайлау округы буйынса.

Иванов Андрей Ильич — 1901 йылда тыуған, ВКП(б) ҡала комитетенең бүлек мөдире, ВКП(б) члены — Өфө тимер юл управлениеһе коллективынан, 259-сы һайлау округы буйынса.

Гашев Андрей Дмитриевич — 1904 йылда тыуған, БАССР Министрҙәр Совете Председателенең урынбаҫары, ВКП(б) члены — Өфө тимер юлы управлениеһе коллективынан, 260-сы һайлау округы буйынса.

Волгарев Николай Парфирьевич — 1914 йылда тыуған, ВКП(б)-ның Молотов райкомы секретары, ВКП(б) члены — Өфө станцияһының пароводҙар депоһы коллективынан, 261-се һайлау округы буйынса.

Чернов Григорий Васильевич — 1901 йылда тыуған, Өфө ҡалаһы Молотов район Совете исполкомы председателе, ВКП(б) члены—төҙәлеш управлениеһе коллективынан, 262-се һайлау округы буйынса.

Поляков Николай Моисеевич — 1905 йылда тыуған, Өфө тимер юлының Дорпрофсож председателе, ВКП(б) члены — Өфө тимер юлы управлениеһе коллективынан, 263-се һайлау округы буйынса.

Карелин Кузьма Александрович — 1886 йылда тыуған, пароводҙар депоһы машинисе, партияһыҙ — Өфө тимер юлы пароводҙар депоһы коллективынан, 264-се һайлау округы буйынса.

Таюпов Шәрифйән Таюп улы — 1904 йылда тыуған, пароводҙар депоһы машинисе, партияһыҙ — Өфө тимер юлы пароводҙар депоһы коллективынан, 265-се һайлау округы буйынса.

Цибизов Александр Ермолаевич — 1914 йылда тыуған, пароводҙар депоһы машинисе, партияһыҙ — Өфө тимер юлының пароводҙар депоһы коллективынан, 266-сы һайлау округы буйынса.

Михайлова Валентина Ивановна — 1910 йылда тыуған, химия промышленносе заводы технигы, партияһыҙ — Өфө химия промышленносе заводы коллективынан, 267-се һайлау округы буйынса.

Очирнов Федор Федотович — 1894 йылда тыуған, химия промышленносе заводы вулканизаторы, партияһыҙ — Өфө химия промышленносе заводы коллективынан, 268-се һайлау округы буйынса.

Алексеев Василий Александрович — 1906 йылда тыуған, химия промышленносе заводы слесары, партияһыҙ — Өфө химия промышленносе заводы коллективынан, 269-сы һайлау округы буйынса.

Улин Василий Иванович—1907 йылда тыуған, Башпрофсовет председателе, ВКП(б) члены — Өфө химия промышленносе заводы коллективынан, 270-се һайлау округы буйынса.

Георгова Антонина Петровна — 1909 йылда тыуған, ВКП(б)-ның Молотов райкомы секретары, ВКП(б) члены — Өфө тимер юлының ваген депоһы коллективынан, 271-се һайлау округы буйынса.

Емелин Иван Павлович — 1901 йылда тыуған, авиацион институт директоры, ВКП(б) члены — Өфө авиацион институт коллективынан, 272-се һайлау округы буйынса.

Козлов Степан Лукьянович — 1902 йылда тыуған, макарон фабрикаһы директоры, ВКП(б) члены — Өфө макарон фабрикаһы коллективынан, 273-се һайлау округы буйынса.

Дерябин Александр Иванович — 1927 йылда тыуған, авиацион институт студенты, ВЛКСМ члены — Өфө авиацион институт коллективынан, 274-се һайлау округы буйынса.

Вязьмина Валентина Родионовна — 1925 йылда тыуған, заводтың йыйнаусыһы, партияһыҙ — Өфө заводы коллективынан, 275-се һайлау округы буйынса.

Нелидова Людмила Дмитриевна — 1906 йылда тыуған, завод эшсеһе, партияһыҙ — Өфө заводы коллективынан, 276-сы һайлау округы буйынса.

Андриевский Дмитрий Ефимович — 1918 йылда тыуған, заводтың слесары, ВКП(б) члены — Өфө заводы коллективынан, 277-се һайлау округы буйынса.

Дюпкина Нина Дмитриевна — 1932 йылда тыуған, авиацион институт студенткаһы, ВЛКСМ члены — Өфө авиацион институты коллективынан, 278-се һайлау округы буйынса.

Абдракипов Ғәлимхәмәт Дилмөхәмәт улы — 1919 йылда тыуған, ВКП(б)-ның Молотов райкомы секретары, ВКП(б) члены — Өфө станцияһы коллективынан, 279-сы һайлау округы буйынса.

Журавлев Александр Алексеевич — 1908 йылда тыуған, пароводҙар депоһы начальнигы, ВКП(б) члены — Өфө тимер юлының пароводҙар депоһы коллективынан, 280-се һайлау округы буйынса.

Шутова Галина Ивановна — 1927 йылда тыуған, пароводҙар депоһының техниге, ВКП(б) члены—Өфө тимер юлының пароводҙар депоһы коллективынан, 281-се һайлау округы буйынса.

Соловьева Анна Романовна — 1907 йылда тыуған, ВКП(б)-ның ҡала комитеты секретары, ВКП(б) члены — Өфө заводы коллективынан, 282-се һайлау округы буйынса.

Герасименко Сидор Андреевич — 1906 йылда тыуған, завод директоры, ВКП(б) члены — Өфө заводы коллективынан, 283-се һайлау округы буйынса.

Зыкова Наталия Ермиловна — 1917 йылда тыуған, ҡала ыны хужалығы директоры, ВКП(б) члены — Өфө макарон фабрикаһы коллективынан, 284-се һайлау округы буйынса.

Карабанов Петр Иванович — 1882 йылда тыуған, завод конструкторы, партияһыҙ — Өфө заводы коллективынан, 285-се һайлау округы буйынса.

Кузнецова Прасковья Павловна — 1897 йылда тыуған, сәй ҡәҫәл төрөү фабрикаһы директоры, ВКП(б) члены — Өфө сәй фабрикаһы коллективынан, 286-сы һайлау округы буйынса.

Черных Галина Владимировна — 1921 йылда тыуған, сәй ҡәҫәл төрөү фабрикаһы лабораторияһы работнигы, партияһыҙ—Өфө сәй ҡәҫәл төрөү фабрикаһы коллективынан, 287-се һайлау округы буйынса.

Мәрүәнова Әминә Мөғәллим ҡыҙы — 1918 йылда тыуған, ҡәҫәү цехы работницаһы, партияһыҙ — Өфө сәй ҡәҫәл төрөү фабрикаһы коллективынан, 288-се һайлау округы буйынса.

Садыков Якуп Зәйнуҡлла улы—1900 йылда тыуған, ВКП(б) ҡала комитетенең бүлек мөдире урынбаҫары, ВКП(б) члены — Өфө сәй ҡәҫәл төрөү фабрикаһының коллективынан, 289-сы һайлау округы буйынса.

Калинин Николай Федорович — 1910 йылда тыуған, трамвай управлениеһе начальнигы, ВКП(б) члены — Өфө трамвай юлы управлениеһе коллективынан, 290-сы һайлау округы буйынса.

Амосов Виталий Александрович — 1898 йылда тыуған, государство архитектура-төҙәлеш контроле инспекцияһы начальнигы, партияһыҙ — эштәр начальнигы управлениеһе коллективынан, 291-се һайлау округы буйынса.

Факлин Алексей Аникеевич — 1909 йылда тыуған, Өфө тимер юлының баш инженеры, ВКП(б) члены — Өфө тимер юлының биналар һәм ҡорамалар дистанцияһы коллективынан, 292-се һайлау округы буйынса.

Свеглорова Нуания Рух ҡыҙы — 1921 йылда тыуған, макарон фабрикаһының маркировщицаһы, партияһыҙ — Өфө макарон фабрикаһы коллективынан, 293-се һайлау округы буйынса.

Әбсәлихова Рәүфә Ғәзретйән ҡыҙы — 1916 йылда тыуған, ит комбинаты эшсеһе, партияһыҙ — Өфө ит комбинаты коллективынан, 294-се һайлау округы буйынса.

(Аҙағы 4-се битте).

ХЕҘМӘТСӘНДӘР ДЕПУТАТТАРЫНЫҢ ӨФӨ ҠАЛА СОВЕТЕНӘ ДЕПУТАТЛЫҠҠА КАНДИДАТТАРҘЫ РЕГИСТРАЦИЯЛАУ

(Аҙағы. Башы 2-се, 3-се биттәрҙә).

Бреньшина Нина Ферапонтовна — 1921 йылда тыуған, һығылмалы ваҙлар заводы эшсеһе, партияһыҙ — Өфө һығылмалы ваҙлар заводы коллективенән, 295-се һайлау округы буйынса.

Козенко Василий Иванович — 1905 йылда тыуған, Өфө тимер юл управлениеһе начальнигы, ВКП(б) члены — Өфө тимер юлы управлениеһе коллективенән, 296-сы һайлау округы буйынса.

Ракитин Василий Михайлович — 1904 йылда тыуған, Өфө тимер юлының полит бүлек начальнигы, ВКП(б) члены — Өфө тимер юлы управлениеһе коллективенән, 297-се һайлау округы буйынса.

Маслюков Роман Иванович — 1905 йылда тыуған, прораб, ВКП(б) члены — эштәр начальнигы управлениеһе коллективенән, 298-се һайлау округы буйынса.

Кожрижных Маргарита Михайловна — 1904 йылда тыуған, врач-санитар хеҙмәте инспекторы, партияһыҙ — Өфө станцияһының берләшкән тимер юл больницаһы коллективенән, 299-сы һайлау округы буйынса.

Боброва Анна Григорьевна — 1910 йылда тыуған, уҡытыусы, партияһыҙ — Өфө ҡалаһы Молотов районы 8-се номерле мәктәп коллективенән, 300-сө һайлау округы буйынса.

Сергеев Александр Михайлович — 1923 йылда тыуған, Өфөнөң беренсе пристане слесаре, партияһыҙ — Ағиҙел йылға пароходствоһының Өфө беренсе пристане коллективенән, 301-се һайлау округы буйынса.

Мошнина Александра Ювеналиевна — 1909 йылда тыуған, ең иләҫсе, партияһыҙ — «Канатчик» артеле коллективенән, 302-се һайлау округы буйынса.

Казиков Яков Викторович — 1892 йылда тыуған, баш кондуктор, партияһыҙ — Өфө станцияһының кондукторҙар резерве коллективенән, 303-сө һайлау округы буйынса.

Сисюн Александр Иванович — 1909 йылда тыуған, «Зелинстрой» тресы директоры, ВКП(б) члены — «Зелинстрой» тресы коллективенән, 304-се һайлау округы буйынса.

Назаренко Антон Касьянович — 1903 йылда тыуған, «Башнефтепромстрой» тресы управляющийе, ВКП(б) члены—«Башнефтепромстрой» тресы коллективенән, 305-се һайлау округы буйынса.

Григорьев Михаил Павлович — 1902 йылда тыуған, Молотов районы прокуроры, ВКП(б) члены — Өфө нефтебаза коллективенән, 306-сы һайлау округы буйынса.

Вахитова Халиҙә Искәндәр ҡыҙы — 1923 йылда тыуған, 3-сө номерле тегеү фабрикаһының эшсеһе, партияһыҙ — Өфө 3-сө номерле тегеү фабрикаһының коллективенән, 307-се һайлау округы буйынса.

Мирко Павел Дмитриевич — 1901 йылда тыуған, авиацион институтының преподавателе һәм кафедра мөдире, партияһыҙ — Өфө [illegible] техникумының коллективенән, 308-се һайлау округы буйынса.

Васюра Владимир Алексеевич — 1902 йылда тыуған, план бүлеге начальнигы, партияһыҙ — төҙелеш управлениеһе коллективенән, 309-сы һайлау округы буйынса.

Ивзинова Анна Александровна — 1914 йылда тыуған, Өфө станцияһы поликлиникаһының начальнигы, ВКП(б) члены—Өфө станцияһы тимер юл поликлиникаһының коллективенән, 310-сы һайлау округы буйынса.

Самыкин Петр Дмитриевич — 1907 йылда тыуған, пароход штурманы, партияһыҙ — Ағиҙел бассейны йөҙәҫсе составының коллективенән, 311-се һайлау округы буйынса.

Крюков Иван Васильевич — 1901 йылда тыуған, БАССР коммуналь хуҙалыҡ министры, ВКП(б) члены — Өфө трамвай управлениеһе коллективенән, 312-се һайлау округы буйынса.

Дегтярева Валентина Николаевна — 1928 йылда тыуған, өлкән радиотехник, партияһыҙ — Өфө радио тапшырыу үҙәгенең коллективенән, 313-сө һайлау округы буйынса.

Кузнецов Яков Савельевич — 1928 йылда тыуған, трамвай управлениеһенең диспетчеры, ВЛКСМ члены — ВКП(б) һәм ВЛКСМ-лың Молотов район комитеттәре коллективтәренән, 314-се һайлау округы буйынса.

Бобылева Анна Алексеевна — 1907 йылда тыуған, мәйеттәрҙе ерләү тресы управляющийе, ВКП(б) члены — Өфө ҡалаһы мәйеттәрҙе ерләү тресы коллективенән, 315-се һайлау округы буйынса.

Миңнебаева Фәниә Ғәләүетдин ҡыҙы— 1911 йылда тыуған, сборщица, партияһыҙ — Өфө ҡалаһы Молотов районы «Метпром» артеленең коллективенән, 316-сы һайлау округы буйынса.

Палкина Анастасия Михайловна—1903 йылда тыуған, республика психбольницаһының врачы, партияһыҙ — Башҡорт республикаһы психиатрия больницаһының коллективенән, 317-се һайлау округы буйынса.

Фортунатов Владимир Владимирович— 1904 йылда тыуған, ҡала урман хуҙалығы директоры, партияһыҙ — Өфө ҡалаһы урман хуҙалығы коллективенән, 318-се һайлау округы буйынса.

Залавин Константин Петрович — 1915 йылда тыуған, ВКП(б)-ның Дим район комитеты секретаре, ВКП(б) члены — Дим станцияһының тәп паровоз депоһы коллективенән, 319-сы һайлау округы буйынса.

Бабуркин Илья Иванович — 1911 йылда тыуған, ВКП(б)-ның Өфө ҡала комитеты секретаре, ВКП(б) члены — Өфө тимер юлының Дим станцияһы паровоз депоһы коллективенән, 320-се һайлау округы буйынса.

Глазунов Иван Ванифатьевич — 1905 йылда тыуған, ВКП(б) Өлкә Комитетенең бүлек мөдире, ВКП(б) члены — Өфө тимер юлының Дим станцияһы паровоз депоһы коллективенән, 321-се һайлау округы буйынса.

Земцов Леонид Иванович — 1907 йылда тыуған, ҡала исполкомы сауза бүлегенең мөдире, ВКП(б) члены — Дим станцияһы хәрәкәт итеү хеҙмәтенең коллективенән, 322-се һайлау округы буйынса.

Вандышев Петр Дмитриевич — 1902 йылда тыуған, Дим район Советы исполкомының председателе, ВКП(б) члены — Өфө тимер юлы Дим станцияһының вагон депоһы коллективенән, 323-се һайлау округы буйынса.

Трофимова Клара Вячеславовна — 1926 йылда тыуған, юлдың икенсе бүлегенең инженер-экономисе, ВЛКСМ члены — Өфө тимер юлы икенсе Дим бүлегенең коллективенән, 324-се һайлау округы буйынса.

Моторин Владимир Викторович — 1904 йылда тыуған, ВКП(б)-ның Дим район комитеты секретаре, ВКП(б) члены — Өфө тимер юлы Дим станцияһының вагон депоһы коллективенән, 325-се һайлау округы буйынса.

Лукин Сергей Иванович — 1908 йылда тыуған, поезд машинисы, партияһыҙ — Дим станцияһы коллективенән, 326-сы һайлау округы буйынса.

Зойнуллина Тәзимә Миңнеәхмәт ҡыҙы — 1928 йылда тыуған, вагондар тикшереүсе, партияһыҙ — Өфө тимер юлы Дим станцияһының вагон депоһы коллективенән, 327-се һайлау округы буйынса.

Фомин Павел Михайлович — 1910 йылда тыуған, Өфө тимер юлы икенсе бүлегенең начальнигы, ВКП(б) члены — Өфө тимер юлы Дим станцияһы хәрәкәт итеү хеҙмәтенең коллективенән, 328-се һайлау округы буйынса.

Догаев Михаил Иванович — 1910 йылда тыуған, Дим станцияһы начальнигы, ВКП(б) члены — Өфө тимер юлы Дим станцияһы хәрәкәт итеү хеҙмәтенең коллективенән, 329-сы һайлау округы буйынса.

Лопакова Прасковья Ивановна — 1903 йылда тыуған, Дим станцияһының стрелочницаһы, ВКП(б) члены — Өфө тимер юлы Дим станцияһы хәрәкәт итеү хеҙмәтенең коллективенән, 330-сы һайлау округы буйынса.

Маслова Серафима Степановна — 1902 йылда тыуған, мәктәп преподавателе, партияһыҙ — Дим станцияһы 39-сы номерле тимер юл урта мәктәбенең коллективенән, 331-се һайлау округы буйынса.

Семина Маргарита Александровна — 1910 йылда тыуған, юл обходчиге, партияһыҙ—Дим станцияһының юл хеҙмәте дүртенсе дистанцияһының коллективенән, 332-се һайлау округы буйынса.

Мангушева Нажиә Йосоп ҡыҙы—1908 йылда тыуған, Дим станцияһы берләшкән больницаһының начальнигы, ВКП(б) члены—Дим станцияһы берләшкән больницаһының коллективенән, 333-се һайлау округы буйынса.

Гололобов Александр Алексеевич — 1915 йылда тыуған, Өфө тимер юлының полит бүлек начальнигы, ВКП(б) члены — Дим станцияһы паровоз депоһының коллективенән, 334-се һайлау округы буйынса.

Милина Антонина Ивановна — 1920 йылда тыуған, врач-хирург, партияһыҙ— Дим станцияһы берләшкән больницаһының коллективенән, 335-се һайлау округы буйынса.

Аксенов Михаил Григорьевич — 1909 йылда тыуған, депо машинисы, партияһыҙ — Дим станцияһы паровоз депоһы коллективенән, 336-сы һайлау округы буйынса.

Махнинов Николай Николаевич — 1914 йылда тыуған, Дим станцияһы вагон депоһы партия бюроһының секретаре, ВКП(б) члены — Дим станцияһы вагон депоһының коллективенән, 337-се һайлау округы буйынса.

Сыч Наум Кириллович — 1903 йылда тыуған, паровоз депоһының мединге, партияһыҙ — Дим станцияһы паровоз депоһының коллективенән, 338-се һайлау округы буйынса.

Хрусталев Иван Петрович — 1916 йылда тыуған, Дим станцияһы 39-сы номерле мәктәп директоры, ВКП(б) члены — Өфө тимер юлы Дим станцияһының участкаһы коллективенән, 339-сы һайлау округы буйынса.

Хажиев Миңнемөхәмәт Хажи улы — 1921 йылда тыуған, вагон депоһының осмотрщик-автоматчигы, партияһыҙ — Дим станцияһы вагон депоһының коллективенән, 340-сы һайлау округы буйынса.

Башҡорт АССР-ы хеҙмәтсәндәр депутаттарының ҡала Советенә һайлауҙар буйынса Өфө ҡала һайлау комиссияһы

Жолио-Кюригә карата Америка властәренең кәбәхәт провокацияһы

Жолио-Кюриҙең Чехословакия телеграф агентствоһы хәбәрсеһенә яһаған белдереүе

ПРАГА, 25 ноябрь. (ТАСС). Чехословакия телеграф агентствоһының хәбәр итеүенә ҡарағанда, Тыныслыҡтың Бөтә Донъя Совете председателе, күренекле француз ғалиме профессор Жолио-Кюри, Америка властәренең бойорого буйынса эш итеүсе һәм Жолио-Кюригә Францияға үтергә рөхсәт бирмәүсе Көнбайыш Германия полицияһы тарафынан Германия сигендә туҡтатып ҡалдырылғанлан һуң, киҫә Прагаға килде. Жолио-Кюри Прагаға килеү менән, Чехословакия телеграф агентствоһының хәбәрсеһенә, үҙенең Көнбайыш Германия аша үтергә Америка рөхсәте менән ысын паспорты булыуға ҡарамаҫтан, Парижға китеп барыусы поезднан сығырға мәжбүр ителәнлектәрен белдерҙе. Биш сәғәт буйына допрос алынғанлан һуң, ул Прагаға кире бороларға мәжбүр булған. Был допрос ваҡытында Жолио-Кюри Көнбайыш Германия полицияһының күҙәтеүе аҫтында булған һәм уның ашарға ла, эсергә лә мөмкинлеге булмаған.

Жолио-Кюри былай тип билдәләне: тыныслыҡты яҡлаусыларҙың Икенсе Бөтә Донъя конгрессына делегат итеп ебәрелгән йөҙҙәрсә кешеләр менән Англия сигендә ниндәй провокация булған булһа, минең менән булған ваҡиғала ла шундай уҡ провокация булды. «Гәрсә минең менән булған ваҡиғала, — тине Жолио-Кюри, — эш бер генә кешегә ҡағылһа ла, ул шундай уҡ ике йөҙлө характерҙа булды, сөнки, беренсенән минең Варшаваға китергә рөхсәт бирелгәйне, ләкин кире ҡайтыу һис бер сәбәпһеҙ тыйылды; икенсенән, был ваҡиғаларҙың икеһендә лә провокацияны башлап ебәреүселәр американалылар булды, беренсе осраҡта улар Англия властәре аша эш иттеләр, ә икенсе осраҡта — немецтәр аша эш иттеләр».

Жолио-Кюри Америка властәренен ошо провокациялары тураһында түбәндәгесә еткеләп хәбәр итте:

Мин Чехословакия сиген үткәнһәң һуң, немецтәрҙең сик буйындағы Шериднинг станцияһында Көнбайыш Германия полицейские башҡа пассажирҙәрҙең паспорттарын һис тә ҡыҙыҡһынмайынса ҡарап сыҡты, ә Тыныслыҡтың Бөтә Донъя Совете председателенең исеме яҙылған паспортты уҡыу менән, уны алып поезднан сығып китте. Бер ни тиклем ваҡыт үткәс, Көнбайыш Германия полицияһы Жолио-Кюригә Көнбайыш Германия аша үтергә уға рөхсәт ителмәй, тип белдерҙе. Жолио-Кюри, Көнбайыш Германия аша үтеү өсөн минә американалыларҙың рөхсәте бар, тигәс, полицейский: «Американалыларҙың бойорого ошонлай» тип яуап бирҙе. Унан ары полицейский, Америка властәре 23 ноябрҙә иртә менән, пассажирҙәр исемлегенән ошо көндө Тыныслыҡтың Бөтә Донъя Совете председателе үтәсәге билдәле булғас, Жолио-Кюризе туҡтатырға приказ бирҙеләр, тип белдерҙе.

Көнбайыш Германия полицияһы Жолио-Кюригә поезднан төшөргә тәҡдим иткән һәм уны бәләкәй генә буш бүлмәгә илтеп ҡуйған, унда унан һорау алынған. Уға сиктән тыш күп мәғәнәһеҙ һорауҙар, мәҫәлән — һин Варшаванан киләһеңме, унда нимә эшләнең? — тиған кеүек һорауҙар биргәндәр.

Жолио-Кюри телефонлан шалтыратырға теләгәс, унан — һиндә немец маркалары бармы һуң? тип һораған дар. Ул, миңлә булған франкыларға йәки фунт стерлингтарға алмашып бер нисә марка алырға теләр инем, тип яуап биргән. Шунан һуң Көнбайыш Германия полицияһы Америка полицейскиен сақырып килтергән, ул ауыҙына папирос тыҡҡан килеш, ҡулдарын кесәһенән дә алмайынса, бик тупаҫ итеп, Жолио-Кюри маркаларҙы бары тик долларҙарға алмашып ҡына ала ала, тип белдергән. Жолио-Кюри ашарға нимә лә булһа һатып алырға теләгәс, шундай уҡ яуап алған. Аҙаҡ килеп, Жолио-Кюри допрос ваҡытында һис юғы бер стакан һыу бирергә һорағас, Көнбайыш Германия полицейские ҡыланған көлөмһөрәп: «Һеҙҙең маркаларығыҙ бармы һуң?» тип һораған.

Немец полицейскиҙәре Жолио-Кюриҙан 5 сәғәт буйына һорау алған ваҡытта 5 минут һайын һаҡсы алмаштырылып торған.

Жолио-Кюри былай тине: «Был тапҡыр һорау алған ваҡыттарында ошонлай ваҡиға минең хәтергә төштө: Парижлә нацистар оккупацияһы ваҡытында шундай уҡ немец полицейскиҙәре, тик улар гестапосылар ине, 12 сәғәт буйына минән һорау алғылар. 6 йыл үткәндән һуңынла американалыларҙың немецтәргә француз кешеһен тотоп, унан һорау алырға приказ бирергә, был, әлбиттә, бик ҡыҙыҡ хәл».

«Аҙаҡ килеп, немец полицейские, — тип лауам иттерҙе Жолио-Кюри, — үҙенен начальниктәренә телефон аша шалтыратты һәм уларҙан ризалыҡ алғас, мине туҡтатыу тураһында иртә менән приказ биргән Америка офицеренән телефон аша шалтыратып унын минә юлымды лауан иттерергә рөхсәт бирергә үтенергә рөхсәт итте. Минә шулай уҡ, һин яҙма үтенес бирә алаһың, тинеләр». Жолио-Кюри, үҙенен паспортында булған рөхсәт тураһында янынан һорап йөрөүзен һис бер мәғәнәһен күрмәнем, тине. Тағы ла мыҫҡыллыҡтарға һәм әҙәрләүҙәргә лүсәр ителмәҫ өсөн ул, Прагаға кире бороларға булған.

Жолио-Кюри, мине оҙатып барыусы секретарҙең шундай уҡ рөхсәт менән шундай уҡ паспорты бар ине, ләкин, шулай булыуға ҡарамаҫтан, уға Көнбайыш Германия аша юлды лауам иттерергә рөхсәт бирҙеләр, тип өҫтәне.

Макартурҙың отставкаға сығыуын талап итеү

ПРАГА, 27 ноябрь. (ТАСС). Телепресс агентствоһы хәбәрсеһенен Кейптаунлан хәбәр итеүенә ҡарағанда, Көньяҡ Африка союзының матбуғаты Американың Кореялағы агрессияһы айҡанлы өленән-өле күберәк тынысһызланыу белдерә.

Наталда сығыусы «Уитнесс» газетаһы Американың Кореялағы ғәскәрҙәренең главнокомандующийе посынан генерал *Макартурҙы алыуҙы талап итә һәм уның* был поста тороуы *«дәйәм тыныслыҡ нигерәсенән* ҡарағанда яраҡһыҙ булып *тора», тип белдерә.* «БМО, — тип яза газета, — Ҡытайға ҡарата генерал Макартурҙың һәм уның луҫтарының политикаһына булышлыҡ итеү өсөн түгел, ә агрессияны булдырмау һәм тыныслыҡты нәҡлап ҡалыу өсөн йәшәй».

Кореялағы вәҡиғалар

Халҡ армияһы баш командованиеһенең белдереүе

Корея халҡ-демократик республикаһы Халҡ армияһы баш командованиеһенең 27 ноябрҙә таныш белдереүенә, Халҡ армияһының ғәскәрҙәре ҙур көсөнә Америка һәм Көньяҡ Корея ғәскәрҙәренә ҡаршы һуғыш алып барғанлығы әйтелә.

Аньчжу (Аньсю), Токусен райондарында Халҡ армияһының ғәскәрҙәре ҙур атаҡаларын уңышлы кире ҡаҡтылар.

Айырым участкаларҙа Америка һәм Көньяҡ Корея частәре ҙур юғалтыуҙар һәм, көньяҡҡа табан сигенгәндәр.

Көнсығыш яр буйында һуғыш әүҙем сиктәрҙә алып барылған.

Ҡытай халҡы француз ғәскәрҙәренең оятһыҙ провокацияларын мәғәнәһеҙ

ПЕКИН, 27 ноябрь. (ТАСС). «Женьминьжибао» газетаһы, Ҡытайҙың көньяҡ сиктәренә өҙлөкһеҙ рәүештә законһыҙ ҡораллы һөжүм яһаусы француздарҙың ҡоро ер һәм һауа көстәренен провокацион хәрәкәттәренә ҡаршы Ҡытай башҡаһы халҡының бөтә ҡатламдары нәфрәт белдерәләр, тип хәбәр итә.

Пекин электр компанияһы, әрмәле эшселәренен һәм хеҙмәткәрҙәренең күмер предприятиелә ре эшселәре һәм хеҙмәткәрҙәре профсоюзының, шулай уҡ башҡа күп кенә предприятиелә рҙең эшселәре һәм хеҙмәткәрҙәренен булып үткән митингыларында Америка агрессорҙарының әҙәнә барыусы француз империалистәре Ҡытай халҡының дошмандары булып торалар, француздар ҙа һәм американалылар ҙа бергәләп хәрәкәт итеп, бөтә донъяла тыныслыҡты боҙорға маташалар, тип билдәләнеләр. Митингыларҙа сығыш яһаған эшселәр һуғыш тотҡандырыусыларға үҙҙәрен бөтә донъяла тыныслыҡты яҡлаусылар тирәһенә тағы ла тығыҙыраҡ бергәшергә саҡырҙылар.

Күп кенә ауылдарҙың крәҫтиәндәре, Пекин уҡыу йорттарының студенттары *башҡаларын общественный обвинителе* француз империалистәренен енәйәтселәренә рөхсәттәре менән үҙҙәренен нәфрәтләнеүлерен белдерҙеләр.

Этна вулканының уғылыуы

ПАРИЖ, 27 ноябрь. (ТАСС). Итальян радионың хәбәр итеүенә ҡарағанда, Этна вулканының уғылыуы лауам итә. 1800 метр бейеклектә яңы кратер асылған, унан 1600 метр киңлегендә лава аға. Ул сәғәтенә 225 метр тиҙлегендә тарала. Тау итәгендә урынлашҡан ауылдарға серһеҙ хәүефһеҙлек барлыҡҡа килгән. Бөтә районда көл яңғыры яуып лауам итә.

ФИЛИППИНЫЛАҒЫ ХӘЛГӘ ҠАРАТА

НЬЮ-ЙОРК, 27 ноябрь. (ТАСС). Юнайтед Пресс агентствоһы хәбәрсеһенен Манилаған хәбәр итеүенә ҡарағанда, Филиппины хөкүмәте, 100 кеше самаһында торған партизандар отряды Маниланан 60 милгә төньяҡ-көнбайыштарағ һәм Америка *хәрби базаһы* Олонгапонан 12 милгә төньяҡтарағ урынлашҡан Аглипай ауылын алды, тип иғлан иткән. Партизандарға ҡаршы һуғышта хөкүмәт ғәскәрҙәре 23 кеше юғалтҡандар.

Яуаплы редактор F. F. ҒАФАРОВ.

„Ҡызыл Башкортостан"

газетаһына 1951 йылға подписка кабул ителә.

Подписка хаҡы: бер йылға—60 һум, 6 айға—30 һум, 3 айға—15 һум, 1 айға—5 һум.

Подписка „Союзпечать" бүлектәрендә, почталарҙа, шулай уҡ заводтарҙа һәм фабрикаларҙа, уҡыу йорттарында һәм учреждениелә рҙә, совхоздарҙа һәм колхоздарҙа подписка буйынса общественный уполномоченныйҙар тарафынан ҡабул ителә.

КОЛХОЗДАРҘА МАЛ ТОРЛАҠТАРЫ ТӨҘӨҮ

Киммәтле тәжрибә

Февраль уртаһы ине. Өфө район Советы исполкомының һәм ВКП(б) райкомы бюроһының ултырышы йыйналды. Унда ауыл-колхоз төҙөлөшө бүлеге мөдире ингән Козлов колхоздарҙа мал торлаҡтары төҙөү эшенең барышы тураһында ҡыҫҡаса һөйләп бирҙе. Уҙған йыл йәй һәм көҙ «Большевик», «Луч», «Ленинский путь», «Гвардия» колхозлары малдар өсөн бер генә лә торлаҡ төҙөмәнеләр. Шуныҡтан был колхоздарҙағы малдар ҡышҡа нисәр инделәр, корлектәре түбән һәм продукты биреүселектәре кәнәғәтләнерлек түгел. Ҡайһы бер колхоздарҙа малдарҙың һаҙаҡ булыу ваҡиғалары ла юҡ түгел.

Район Совете исполкомы һәм партия райкомы ултырышында колхоздарҙың общественный малсылығы өсөн ҡәрәкле шарттар тыуҙырыуға яуаплы ҡараған етәкселәр уның тоҡанлыҡ алынды. Бында ҡабул ителгән ҡарар бығаса булған етешһеҙлектәрҙе бөтөрөүгә юнәлтәйне. Шунда уҡ, мал торлаҡтары төҙөү планы расланды.

— Бер, ингәштәр, бик мөһим ҡарар ҡабул иттек, — тине райком секретаре ингән Дранеко. — Уны тормошҡа ашырыу өсөн беҙҙең ауыл хуҙалығы артелдәренә бөтә шарттар бар. Бары тик колхозсылар араһында большевистик ныҡышмалы эш, ойоштороу эше кәрәк. Был мөһим бурысты үтәү өсөн ҫәсәбеҙҙә ләс, ваҡытыбыҙҙы ла йәлләмәйек!

Колхоз партия ойошмаһы секретарҙәре, ауыл Советтәре һәм колхоз правлениелә рендә председателдәре район үҙәгенән ҡайтып киткәндә бағыуҙарҙа февраль бураны уйнай ине. Ләкин был колхоздарҙа ыңы төҙөлөштә йәйеп ебәреүгә намаҫулай алманы. Кешеләр ҙур дөрт менән эшкә тотондолар. Республика һәм район ойошмалары артелдәр өсөн урман фонды бүлделәр. «Большевистская борозда», «Ленинский путь», «Смычка», «Гвардия», Чапаев исемендәге колхоздарҙың членнәре Поматау лесхозы делянкаларына киттеләр. Ә «Маяк», «Новый строй», «Прожектор» һәм Каганович исемендәге колхоздарға ағас ҡырҡыуҙы өсөн участкалар Тарапай лесничествоһынан бирелде. Молотов исемендәге, Ворошилов исемендәге һәм Буденный исемендәге колхоздар Ауырғазы лесничествоһына барҙылар. Быҫҡы һәм балталар менән ҡоралланған йөҙҙәрсә колхозсылар ярыша-ярыша ағас ҡырҡыуҙы эшенә башланылар. Ҡыҫҡа ғына ваҡыт эсенә улар 3 мең 800 кубометр ағас ҡырҡтылар. Был ағастарҙың күп өлөшө шунда уҡ артель усалбаларына ташып ҡуйылды.

Колхоздарҙың правлениелә ре төҙөлөш бригадаларына 500-ҙән артыҡ балта осталары, мейес сығарыусылар, ташсылар, тимерселәр һәм башҡа специалистар билдәләнеләр. Төҙөлөш бригадалары менән өтөкселек итеүсе 40 бригадирҙең һәр береһе райсовет исполкомы тарафынан расланды. Тәжрибәле мастерҙар өтөкселенә колхозсылар саман, кирбес, алебастр, әсбиз, шлак кеүек урындағы төҙөлөш материалдарын әҙерләй башланылар. Ауыл хуҙалығы артелдәре бер уҡ ваҡытта ҡарокле һанда ҡаҙаҡ, тимер, быяла һатып алдылар. Ауыл-колхоз төҙөлөшөнөң район бүлеге, урындарҙан килгән заявкаларға ҡарап, колхоздарҙы типовой проекттар менән тәьмин итте.

«Ленинский путь» колхозы председателе интәш Аникин мал торлаҡтары төҙөүҙә айырыуса хуҙалыҡлы ҡараш күрһәтте. Бында төҙөлөш эшенә, үҙ эшен яҡшы белеүсе интәш Петров билдәләнде. Колхоз правлениеһе уға әҙәмгә тәжрибәле балтасылар бирҙе. Был бригада бер нисә аҙна эсендә 25 мең киҫәк саман һәм 5 мең ҙән артыҡ кирбес әҙерләне. Поматау лесничествоһында ағас ҡырҡыуҙа 100 колхозсы эшләне. Колхоз председателе Аникин, хисапсы Пахомов интәштәр һәм правлениенен башҡа членнәре колхозсылар менән бергә эшләнелар. Әҙерләнгән ағас шунда уҡ 20 үгеҙ менән төҙөлөш майҙанына ташыллы. Тик яҙғы һәм йәйге осорҙа ғына ла артелдә коштар эсен 60 метр озонлоғонда махсус бина һәм бер конюшня төҙөлдө. «Маяк», «Прожектор» һәм Молотов исемендәге колхоздарҙа ла шулай эшләнелар.

Пәйге башлы эштәре ҡыҙыу барған осорҙа ҡайһы бер артелдәрҙә мал торлаҡтары төҙөүгә иғтибар йомшарҙы. Төҙөлөш бригадаларынан кешеләрҙе башҡа эштәргә күсерә башланылар. «1-и пятилетка», «Красная Армия», Андреев, Краев исемендәге колхоздарҙа ағас һәм урындағы төҙөлөш материалдары әҙерләү эше туҡталып ҡалды. Ә «Красный безбожник» һәм «Гвардия» кеүек колхоздарҙа һәм төҙөлөш бригадаларын тулыһынса башҡа эштәренә күсерҙеләр.

Был мәсьәлә тағы ла ВКП(б) райкомы һәм райсовет ултырышына ҡуйылды. Булған етешһеҙлектәрҙе бөтөрөү һәм төҙөлөштәрҙе тиҙләтеү юнәлешендә саралар билдәләнде. Район ойошмаларынан колхоздарға ярҙам булып барыусылар за билдәләнелған саралар тормошҡа ашырыуҙа колхозларға ярҙамлаштылар. Мәҫәлән, «Красный путь» артеленен малсылыҡ фермаһында күп көс талап итә торған эштәрҙе механизациялаштырыуҙы ҡолға һуҙып киләләр ине. Бында һыйырҙар торлағына һыу биреүҙе механизациялаштырыу өсөн кәрәкле торбалар ҙа башынан уҡ килтерелә. Ләкин колхоз председателе интәш Федоров был торбаларҙы тиҙерәк ҡуйыу сараһын күрмәй. Бында урожай йыйнау һәм государствоға биреп тапшырыу эштәре буйынса районлан ярҙам булып килгән интәш Драпеко был эшкә шунда уҡ иғтибар итә. Ҡаҙаҡ та үтмәй бында ферманы механизациялаштырыу эше башлана һәм торбалар ҡуйылып, мал торлаҡтарына һыу биреү механизациялаштырыла. Бынан мисалдарҙы бик күп килтерергә мөмкин.

Ҡайһы бер колхоздарҙа төҙөлөш бригадалары стандарт талаптарын һаҡламаҫтан, проекттан ситкә сыҡҡандар ине. Мәҫәлән, Вотикеев ауыл Советенә ҡарағанлан Ленин исемендәге колхозда 50 урынлыҡ сүскә торлағы төҙөйҙәр. Ләкин, проекттә ҡаралһа ла, уға тутам эшләнмәгән була. Йәнәһе ағастан эшләһе урынға балсыҡтан эшләйҙәр. Октябрь башында бында төҙөүсе-техник интәш Семенович килә һәм ошо етешһеҙлекте бетереүҙә ярҙам итә. Ошонлай уҡ хәл «Парчжская коммуна» колхозында ла була. Ләкин бында ла етешһеҙлектәр шунда уҡ бетерелә.

Бында шуны ла әйтергә кәрәк, төҙөлөш сезонында күп кенә ойоштороу саралары тураһан-тура райсовет исполкомы тарафынан үткәрелә. Мәҫәлән, бында төҙөлөш бригадалары бригадирҙәренен малсылыҡ фермалары мөдирҙәре менән берлектә кәңәшмәләре үткәрелде. Унда ауыл-колхоз төҙөлөшө бүлеге мөдире Козлов, район ауыл хуҙалығы бүлегенен баш зоотехниге Брянцев, райсовет исполкомы председателе Ососкова һәм башҡа интәштәр сығыш яһанылар. Ошо уҡ кәңәшмәлә төҙөлөш бригадалары бригадирҙәренен малсылыҡ фермалары мөдирҙәре менән берлектә көн

Бөтә илдәрҙең пролетарийҙәре, берләшегеҙ!

КЫЗЫЛ БАШКОРТОСТАН

ВКП(б)-ның Башҡортостан Өлкә һәм Өфө ҡала Комитеттәре, Башҡорт АССР-ы Верховный Совете һәм хеҙмәтсәндәр депутаттарының Өфө ҡала Совете органы.

32-се ЙЫЛ СЫҒА

1950 йыл
№ 239 (8696)
1
ДЕКАБРЬ
й о м а

ХАҠЫ 20 тин.

Совет халҡы большевиктар партияһы һәм бөйөк Сталин тирәһенә нык тупланған хәлдә хеҙмәтсәндәр депутаттарының урындағы Советтәренә һайлауҙарға әҙерләнә.

Йәшәһен коммунистәрҙең һәм партияһыҙҙарҙың сталинсе блогы!

ИЖАДИ, ЙӘНЛЕ ЕТӘКСЕЛЕК ӨСӨН

Ленин—Сталин партияһы тарафынан етәкселек ителгән совет халҡы, һуғышҡа һуңғы биш йыллыҡтың тәп бурыстарын уңышлы үтәп, беҙҙең илебеҙҙең экономикаһының яңы, тағы ла ҡеүәтлерәк күтәрелеше өсөн көрәшә. Промышленностә хеҙмәт етештереүсәнлеген күтәреү, продукция етештереүҙе арттырыу һәм уның үҙенә төшөү хаҡын кәметеү өсөн социалистик ярыш әленән-әле ныҡырап йәйелдерелә. Колхоздарҙы эреләтеү ауыл хуҡалығы үҫешенең әленән-әле киңерәк перспективаларын аса.

Хәҙерге шарттарҙа, партия ойошмалары коммунистик тәрбәләүҙән зур һәм ҡатмарлы бурыстарын хәл иткән ваҡытта, партия-политик эштең кимәлен артабан күтәреү, урындағы партия органдарының етәкселек итеү методтарын камиллаштырыу айырыуса мөһим әһәмиәткә эйә. ВКП(б) Үҙәк Комитеты үҙенең ҡарарҙарында партия органдарына партия ойошмалары менән бәйләнештә даими нығытыу, партия-ойоштороу һәм партия-политик эште йәйә һалыуҙа партия ойошмаларына тейешле ярҙам итеү ҡәҙәкләген күп тапҡырҙар күрһәтте.

Йөгөн Сталин шуға өйрәтә, кәндәлек эш менән шөғөлләнеп, беҙ бер урында ҡатып ҡалмаҫҡа, иҫке формулалар менән генә йәшәмәҫкә тейешбеҙ, ә яңы тормош тәҙәүгә етәкселек итеү эше нәҙәр тормошҡа ашырылһын өсөн, кәндәлек тәжрибәне әйәнергә, хаталарҙы кәйһеү тәрәтергә тейешбеҙ.

Практика шуны күрһәтә, партия-политик мәсьәләләрҙе үҙ иғтибарының үҙәгендә даими рәүештә тотоусы, партия ойошмалары эшмәкәрлегенең бөтә яҡтарына ла етәкселектең сифатын нығытмалы күтәреүсе партия комитеттәре хуҡалыҡ һәм культура төҙөлөшөндә иң яҡты һөҙөмтәләргә өлгәшәләр.

Партия етәкселеге—нәҙәр, йәнле етәкселек ул. Ул штамплауға, казенщинаға, ишкә формаль ҡарашҡа сыҙай тора алмай. Большевиктарсә етәкселек итеү — коммунистар партияһының политикаһын нығытмалы тормошҡа ашырыу, республика, край, өлкә, ҡала, район алдынған бурыстарҙы үтәүгә массаларҙы мобилизовать итеү тигән һүҙ. Нәҙәр етәкселек итеү — тормош тарафынан, ҡатмарлыҡтың төҙәлеп практикаһы тарафынан күтәрелеп сығылған һәр бер мәсьәләне дөрөҫ хәл итеү юлын табыу тигән һүҙ. Бының өсөн һәр бер партия работнигынан практикаға ориентировка кәсеп биреүсе, перспектива асыҡлығын, беҙҙең эшебеҙҙең киләсәгенә ышаныс биреүсе марксистик-ленинсе теорияны кәндәлек эштә ҡулланырға тейеш.

Партия ойошмаларының эшмәкәрлеген тәрән өйрәнеүгә, партия етәкселәренең коммунистар һәм хеҙмәтсәндәрҙең киң массаһы менән туранан-тура бәйләнеш тотоуына нигеҙләнгән етәкселек айырыуса эффектле һәм эшлеклерәк була ала.

Партия-политик эште хуҡалыҡ эше менән дөрөҫ берләштереү партия етәкселегенең ин мөһим талабы булып тора. Практикала был талап һәр ваҡытта ла һаҡланылмай, тип әйтерлек. Ҡайһы бер партия комитеттәре партия-политик эш мәсьәләләрен онотҡандар, ҡарарҙары төрбәләү, партия ойошмалары, коммунистар менән үҙ бәйләнештәрен нығытыу тураһында хәстәрлек күреүҙән туҡтағандар. Хуҡалыҡ-политик бурыстарҙы улар канцелярия-бюрократик методтар менән хәл итергә маташалар. Бындай методтың большевистик етәкселек менән бер ниндәй ҙә уртаҡлығы булмауы асыҡ.

«Етәкселек итеү, — тип күрһәтте Йөгөн Сталин, — резолюциялар яҙыуҙы ғына һәм директивалар таратыуҙы ғына аңлатмай әле. Етәкселек итеү — директивалардың үтәлеүен тикшереү тигән һүҙ...».

Күп кенә өлкә комитеттәренең һәм ҡала комитеттәренең хәҙерге ваҡытта үткәрелгән пленумдары партия-ойоштороу һәм партия-политик эште артабан яҡшыртыу бурыстарын тикшерәләр. Партия органдарының эшмәкәрлегендәге етешһеҙлектәр пленумдарҙа ҡырҡа тәнҡитлана-ләр. Һүҙ, бөтәһенән әлек, шул турала бара, партияның ҡайһы бер работниктәре урындарҙа һирәк булалар, партия ойошмаларының тормошона тәрән үтеп инмәйҙәр, уларға кәрәкле практик ярҙам күрһәтмәйҙәр.

Мәҫәлән, ВКП(б)-ның Ульяновск Өлкә Комитеты пленумында, Өлкә Комитеты работниктәре райондарға сыҡҡан ваҡытта тик әйырым кире фактыларҙы теркәү менән генә сикләнәләр һәм партия ойошмаларындағы эштең дөйөм торошо менән ҡыҙыҡһынмайҙар, ҡабул ителгән ҡарарҙарҙың үтәлешен тикшереү менән шөғөлләнмәйҙәр, урындарҙа етешһеҙлектәрҙе бөтөрөүҙә ярҙам итмәйҙәр, тип күрһәтелгәйне.

Партия райкомдарының секретарҙәре, Өлкә Комитеты пленумында сығыш яһап, Өлкә Комитетенең секретарҙәре һәм башҡа работниктәре райондарға систематик рәүештә барып торһондар һәм унда булған ваҡытта партия эшенең күйылышы менән ентекле таныһһынлар, етешһеҙлектәрҙе асыҡлап, партия ойошмаларына ярҙам итеп, кәндәлек эштә ҡулланырға тейеш.

Партия ойошмаларының эшмәкәрлеген тәрән өйрәнеү, партия етәкселәренең коммунистар һәм хеҙмәтсәндәрҙең киң массаһы менән туранан-тура бәйләнеш тотоуына нигеҙләнгән етәкселек айырыуса эффектле һәм эшлеклерәк була ала.

Партия-политик эште хуҡалыҡ эше менән дөрөҫ берләштереү партия етәкселегенең ин мөһим талабы булып тора. Практикала был талап һәр ваҡытта ла һаҡланылмай, тип әйтерлек. Ҡайһы бер партия комитеттәре партия-политик эш мәсьәләләрен онотҡандар, ҡарарҙары төрбәләү, партия ойошмалары, коммунистар менән үҙ бәйләнештәрен нығытыу тураһында хәстәрлек күреүҙән туҡтағандар. Хуҡалыҡ-политик бурыстарҙы улар канцелярия-бюрократик методтар менән хәл итергә маташалар. Бындай методтың большевистик етәкселек менән бер ниндәй ҙә уртаҡлығы булмауы асыҡ.

«Етәкселек итеү, — тип күрһәтте Йөгөн Сталин, — резолюциялар яҙыуҙы ғына һәм директивалар таратыуҙы ғына аңлатмай әле. Етәкселек итеү — директивалардың үтәлеүен тикшереү тигән һүҙ...».

Күп кенә өлкә комитеттәренең һәм ҡала комитеттәренең хәҙерге ваҡытта үткәрелгән пленумдары партия-ойоштороу һәм партия-политик эште артабан яҡшыртыу бурыстарын тикшерәләр. Партия органдарының эшмәкәрлегендәге етешһеҙлектәр пленумдарҙа ҡырҡа тәнҡитлана-ләр. Һүҙ, бөтәһенән әлек, шул турала бара, партияның ҡайһы бер работниктәре урындарҙа һирәк булалар, партия ойошмаларының тормошона тәрән үтеп инмәйҙәр, уларға кәрәкле практик ярҙам күрһәтмәйҙәр.

Мәҫәлән, ВКП(б)-ның Өфө ҡала комитеты эштең ошондай дәрәҫ булмаған стилен урынлаштырған. Был ҡала комитеты работниктәренең күп ваҡыты төрлө уҙышыуҙарға һәм кәңәшмәләргә китә. Уҙышыуҙарҙан буш булған сәғәттәрҙә улар төрлө сводкалар, белешмәләр төҙөйҙәр. Ҡала комитеты партия ойошмалары менән, башлыса, телефон аша ғына байланеш тота. Партия ҡала комитетенең беренсе секретаре инташ Мостафин партияның тәүге ойошмаларына юлды бөтәнләйгә оноткан. Үҙ эше осорында ҡайһы бер зур предприятиеларҙа ул бер генә тапҡыр ҙа булмаған. Бөтөнләй түгел партия активенең ҡала йыйылышында инташ Мостафин киже-мамыҡ комбинатын артта ҡалыусылар исәбенә әйтте. Был комбинат ысынбарлыҡта 9 айлыҡ планды бөтә күрһәткестәр буйынса ла артырыш үтәгән һәм ҡалаларҙы алдыңғы предприятиеларҙең береһе булып тора.

Нәҙәр, йәнле етәкселек — партия-политик эште үҫә барған бурыстар кимәленә күтәреүҙең мөһим шарты ул. Партия органдары коммунистар һәм хеҙмәтсәндәрҙең киң массаларының активлеген бөтә яҡлап үҫтерергә, кадрҙарҙы большевистик тәнҡит һәм үҙ-үҙеңде тәнҡитлау рухында, етешһеҙлектәргә килешмәүсәнлек ҡараш рухында тәрбиәләргә бурыслылар. Һәр бер партия комитетенең эшенәге уның байтаҡ дәрәжәлә партия активе менән уның ни тиклем тығыҙ бәйләнған булыуы, партия ойошмаһы алдында торған бурыстарҙы тикшереүгә партия активенең ни тиклем киң йәлеп ителеүе менән билдәләнә.

Большевиктәр партияһы политик аңлы, етәкселек итеү эшмәкәрлегенең бай тәжрибәһенә эйә булған, партия директиваларын тормошҡа ашыра белеүсе партия работниктәренең күп һандағы кадрҙарын үҫтерҙе һәм тәрбиәләне. Ләкин, инташ Сталин күрһәткәнсә, бер етәкселәрҙең тәжрибәһе генә етешмәй әле. Етәкселәрҙең фекер ҡарашы байтаҡ дәрәжәлә сикләнгән, сәнки улар, ваҡыталарҙы бер яҡтан ғына, өҫтән генә күралар. Массалар, киреһенсә, хәлде түбәндә күрәләр. Уларҙың фекер ҡарашы билдәле дәрәжәлә шулай ук сикләнгән. **«Мәсьәләне дөрөҫ хәл итеү өсөн, — тип өйрәтә инташ Сталин, — был ике тәжрибәне берләштерергә кәрәк. Етәкселек тик был ваҡиғала ғына дөрөҫ буласаҡ».**

Большевистик тәнҡит һәм үҙ-үҙеңде тәнҡитлау беҙҙең эшебеҙҙәге етешһеҙлектәргә ҡаршы көрәштең дөрөҫ һәм ныналған средствоһы булып тора. Тәнҡит һәм үҙ-үҙеңде тәнҡитлау иҫке, үҙ ғүмерен үткәргән нәмәләрҙе ҡырҡа бөтөрөргә һәм яңылыҡҡа, алдынғылыҡҡа, прогрессивлеккә юл һалырға ярҙам итә. Партия етәкселәре тәнҡитте һәм үҙ-үҙеңде тәнҡитте ҡыйыу йәйелдереү өлгөһөн күрһәтергә, массалар тауышын иғтибар менән тыңларға, тәнҡит иҫкәртмәләрен тиҙ төҙәтергә, эште яҡшыртырға тейеш. Тик был шарттарҙа ғына партия массаларының эшмәкәрлеген тағы ла күберәк үҫтерергә, бөтә коммунистарҙе лә партия ойошмаһының актив тормошона йәлеп итергә мөмкин.

Совет халҡы тыныс иҗади хеҙмәт пафосы менән солғап алынған. Был кәндәрҙә, беҙҙең илебеҙ хеҙмәтсәндәр депутаттарының урындағы Советтәренә һайлауҙарға әҙерләнгән көндәрҙә, халҡ хуҡалығы пландарын үтәү өсөн социалистик ярыш тағы ла киңерәк йәйелдерелә. Миллионлаған большевистик агитаторҙар массалар араһында зур политик эш алып баралар. Ленин—Сталин партияһы массаларҙың политик һәм хеҙмәт күтәренкелегенә етәкселек итеп, совет кешеләренең бөтә тырышлыҡтарын коммунистик төҙөлөштә яңы уңыштар яулап алыуға юнәлтә.

(«Правда» газетаһының 30 ноябрҙәге баш мәҡәләһе).

УРЫНДАҒЫ СОВЕТТӘРГӘ ҺАЙЛАУҘАР КӨНӨН ЯҢЫ ПРОИЗВОДСТВО УҢЫШТАРЫ МЕНӘН КАРШЫЛАЙЫК!

Золотоношка ауылында

Стәрлетамаҡ районы Золотоношка ауылындағы Шевченко исемендәге колхоз урожайлылыҡты күтәреү өсөн көрәштә йылдан-йыл яңы еңеүҙәргә өлгәшә.

Һуңғы 4 йыл эсенда колхоз баҫыуҙарының урожай биреү кимәле биҡ нык күтәрелде.

Шевченко исемендәге колхоз, тәбиғәттә үҙгәртеүҙең сталинсе планын тормошҡа ашыра барып, юғары урожай алыу юлына баҫты. Колхозда үлән сәсеүле баҫыу әйләнеше индерелде, баҫыу һаҡлаусы урман полосалары булдырылды.

1949 йылда колхоздың доходы 469 мең 564 һум тәшкил итте. Был һуғышҡа тиклемге кимәлдән күп артыҡ. 9 йыллыҡ колхоздың доходы, үткән йылға ҡарағанда, тағы ла артты. Колхозсыларҙың һәр бер хеҙмәт көнөнә йыллы 6,5 килограмм бойҙай, 4-әр килограмм картоф, 300-әр грамм ҡәбеҫтә бирелде. Йыл аҙағында һәр хеҙмәт көнөнә бүленәсәк доходтың кимәле тағы ла артасаҡ. Һуңғы иҫәптә өҫтәмә рәүештә тағы ла 2-шәр килограмм иген биреләсәк. Колхозсы Лазаренко үҙе эшләгән хеҙмәт көндәре өсөн 65 центнер таҙа бойҙай алды. Прохор Кириенко, Филипп Бузьменко, Никита Тютюнин интәштәр 63-әр центнер бойҙай алдылар. Колхозсылар ингенде, үткән йылға ҡарағанда, 3—4 тапҡырға артыҡ алалар.

Урындағы Советтәргә әлеккә һайлауҙарҙан һуң үҙған ваҡыт эсендә Золотоношка ауылы нык үҙгәрҙе. Ауылда электростанция төҙөлдө. Колхозсыларҙың йорттары, клуб, мәктәп Ильич лампалары менән яҡтыртылды. Электр көсө производствола файҙаланыла. Молотилкалар, тирмән, мастерскойҙар, тимер һәм ағас ҡырҡыусы станоктар электр көсө менән эшләйҙәр.

Колхозда 4 ферма бар. Унда күп эштәр механизациялаштырылған. Электр көсө ярҙамында көҙөктән һыу алына, ...лар; эсен ...тәр ...ә, ...ғыт һәм башҡа эштәр башҡарыла. Фермаларҙа йыйыла 268 баш ат, 350 баш мөгөҙлө эре мал, 195 сусҡа һәм 2000 көн яҡшы шарттарҙа ҡышлай.

Колхоз ауылында яңы төҙөлөштәр, шул иҫәптән кирбес заводы төҙөлә.

Шевченко исемендәге колхоз ҡәнәфәре урындағы Советтәргә һайлауҙар көнөнән зур уңыштар менән ҡаршылайҙар.

Б. Морҙағәлиев.

Кирбес эшләүселәрҙең йөкләмәһе

Черниковск кирбес заводы коллективе инташ Н. А. Булганиндың Октябрь социалистик революцияһының 33 йыллығына ҡарата һөйләгән докладын зур ҡыҙыҡһыныу менән өйрәнделәр. Агитаторҙар үткәргән беседаларында Совет илендәге гигант төҙөлөштәр һәм сталинсе биш йыллыҡ пландың уңыштары тураһында аңлаттылар. Докладты өйрәнеүгә арналған йыйылышта заводтың алдынғы стахановсыларынан Исполкина, Куранова, Андреева, Банников, яңыртыу цехының начальнигы Әсәдуллин инташтар сығыш һөйләнеләр. Инташ Н. А. Булганиндың докладын өйрәнгәнлән һуң алдынғы завод коллективе тыныслыҡтың стахановсы вахтаһына баҫып эшләргә, һайлауҙар көнө— 17 декабргә пландан тыш 25 миллион кирбес эшләп сығарырға тигән яңы социалистик йөкләмә алды.

Икенсе көндә үк заводтың алдынғы стахановсыларынан Исполкина, Голишев, Пономарева, Банников, Давылкин, Куранова һәм башҡа инташтар кәндәлек нормаларын бер ярым, ике тапҡырға артырып үтәнеләр.

И. Давыдов.

Социалистик йөкләмәне үтәү өсөн көрәштә

Урындағы Советтәргә һайлауҙар көнөн лайыҡлы ҡаршылау хеҙмәтенә механизаторҙарҙың социалистик ярышы киң йәйелде. **Был мөһим эштә беҙҙең МТС коллективе лә уңышлы эшләй.**

Беҙҙең коллектив ремонт эшенә нык иғтибар итә һәм йыл һайын уны үҙ ваҡытында, сифатлы итеп башҡара. Был МТС-тың производство планын уңышлы үтәүгә алып бара. Быйыл беҙ хеҙмәтләндергән колхоздар юғары урожай үҫтереп алдылар, государство алдындағы йөкләмәләрҙе тулыһынса үтәнеләр, үҙҙәрен сәсеү өлөштары менән тәьмин иттеләр, колхозсылар хеҙмәт көндәренә мул иген бүләләр. МТС механизаторҙары стахановсыларса эшләнеләр. Быйыл трактор эштәренең йыллыҡ планы 118 процентҡа үтәлде. 15 ат көсөн һәр тракторға уртаса 679 гектар ер эшкәртелде. 13000 гектар ер тупҡа һөрөлдө. Быйылғы сезонда беҙ 16,5 тонна яғыулыҡҡа һәм 65.000 һум аҡсаға экономия яһанык.

Был уңыштарға өлгәшеүҙә машина-трактор паркын яҡшы эҙерләүҙең йоғонтоһо зур. Шуға күрә беҙ хәҙер ремонт эшен кин йәйелдереп ебәрҙек.

Ремонтты уңышлы башҡарыуҙа хеҙмәтте дөрөҫ ойоштороу зур әһәмиәткә эйә. Быйыл беҙ ремонтты ағымлы-узловой метод буйынса ойоштороҙок.

Был метод буйынса эш түбәндәгесә бара.

Ремонт заказы төҙөлгәс, беренсе үҙел эшселәре тракторҙы мастерскойға индерәләр, йыуалар. Нығлы тәҙәртылғас, машина икенсе һәм өсөнсө үҙелгә инә. Бында механик-контролер дефектовка яһай һәм ведомость төҙөй. Бынан һуң алтынсы үҙелдә комплектлау үткәрелә. Һуңғы ике үҙелдән һуң, трактор ремонтҡа тапшырыла.

Беҙ ремонтты сәғәт графигы буйынса алып барабыҙ. Һәр бер эш урышында һәр бер эште башҡарыу графигына буйһондоролған. Һөҙөмтәлә беҙҙә ремонттың ритмле барышы тәьмин ителде.

Мастерскойҙа тракторҙарҙы ремонтлау менән бергә, беҙ, комбайндарҙы һәм бөтә башҡа төр ауыл хуҡалығы машиналарын ремонтлауҙы ойошторабыҙ. Беҙ эштә пәүәтселеккә юл күймайбыҙ.

Бөтә эш социалистик ярыш байрағы аҫтында алып барыла. Беҙ быйыл тракторҙарҙы ремонтлау буйынса дүртенсе квартал өсөн билдәләнгән планды үрындағы Советтәргә һайлауҙар көнө — 1950 йылдың 17 декабренә үтәргә, а тракторҙар һәм тағылма машиналар ремонтлауҙың йыллыҡ планын 1951 йылдың 10 февраленә тамамларға, яғыу сәсеү осорона талон ителгән яғыулыҡты 1950 йылдың 20 декабренә тиклем МТС-ҡа тулыһынса тапшырып күйырға һәм запас частарҙе һаҡлап ҡулланыу юлы менән 5 процент аҡса средствоһына экономия яһарға социалистик йөкләмәләр алынды.

Х. Сафин.

Зур күтәренкелек менән

Беҙҙең Киров исемендәге колхоз бынан бер ниса йылдар элек кенә районда арттағалған колхоздарҙың береһе ине. Партия һәм хөкүмәтебеҙ беҙҙең колхозыбыҙҙы тиҙ арала аяҡҡа баҫтырыу юнәлешендә серьез ярҙамдар күрһәтте. Ҡарҡ саҡында орлоҡ бирен торҙо. Тракторҙар һәм башҡа ауыл хуҡалығы машиналары менән нык ярҙам итте. Автомашина бирҙе. Беҙ быйлай зур хәстәрлеккә намыҫлы эш менән яуап бирергә тырыштыҡ.

Быға өсөнсө йыл инде Киров исемендәге колхоз тураһында Әбйәлил районында һөкләнып һөйләйҙәр. Беҙ үткән йылда, тәбиғи шарттарҙың насар булыуына ҡарамаҫтан, районда беренсе булып государствоға иген тапшырыу планын үтәп, үҙебеҙҙе орлоҡ фонды менән тәьмин иткәйнек. Быйыл беҙҙең колхозыбыҙ бөтә ауыл хуҡалығы кампанияларын үткәреү буйынса ла алдынғы булып сыҡты. Государствоға иген тапшырыу планын район колхоздары араһында беренсе булып, срогынан күп алда үтәүгә ирештек. Государствоға малсылыҡ продукциялары тапшырыу пландарын Октябрь байрамына үтәнек.

Беҙҙең общественный малдарҙы үрсетеү пландарының үтәлеше йыл һайын тиҫ әйтерлек уңышлы алып барыла. Беҙ уны быйыл да байтаҡҡа арттырып үтәнек. Хәҙер булған малдарҙың токсомологон һәм уларҙың продукты биреүсәнлектәрен артабан яҡшыртыу бурысы күлән баҫты. Беҙ инде был тәп бурысты үтәү өсөн дә хәл иткес саралар күрәбеҙ.

Киров исемендәге колхоз үҙенең хуҡалығын күп тармаҡлы юнәлештә үҫтерә. Колхоздың баҡсасылыҡ хуҡалығы серьез доход биреүсе сығанаҡ булып тора. Үҙға йыл беҙ тик баҡсасылыҡтан яңы 23 ... һум доход алдыҡ. Быйыл уң тағы ла тығырыҡ буласаҡ.

Колхоздың экономикаһы үҫкән һа колхоз ауылының культураһы ла күтәр... бара. Быйыл беҙ 206 йәше һабаҡлы ... ҡауо һалдыҡ. Был клубҡа уның ... дә булеренә буҙырылласаҡ. Ауыл... төнәкләнтерәү эше кин ҡолаҡ... барыла. Төҙәлеш бригадаһы менән ми... Хәйретдинов Ғәлләм етәкселек итеп кол... Колхозсылар быйыл хеҙмәт көндәрен... ингәнде һәм башҡа доход буленештәрен... үҙған йылдарға ҡарағанда, байтаҡ арты... алдылар.

Хәҙер беҙҙең Киров исемендәге колхоз урындағы Советтәргә һайлау көнөн тағы ла үҙәлерәк хеҙмәт ҡәнәлиштары менән ҡаршылау өсөн әҙерләнә. Ҡалған ашлыҡтар һуғыла. Орлоҡ тәҙәртыу, киптереү эше алып барыла. Общественный малдарҙы алғәлә кышлатыу өсөн ин серьез ... ҙар күрәбеҙ. Беҙ был бурыстарҙы ла намыҫ менән үтәп сығырбыҙ.

Ғәли Әлтәпов,
Әбйәлил районы, Киров исемендәге колхоз председателе.

Механизаторҙар һайлау алды ярышында

Бөрө районы Баҙан МТС-ының механизаторҙары Шишмә районы Ново-Троицк МТС-ының механизаторҙарының социалистик ярышҡа ҡатнашыу мөрәжәғәтен йөрәнделәр. МТС-ның алған агрономы, Социалистик Хеҙмәт Геройы инташ Титов, йыйылышта сығыш ...ылай тине:

— Беҙ беҙҙең һуңғыштан һуңғы биш йыллыҡ планды уңышлы тамамлау алдында торабыҙ. Бурысыбыҙҙа мул урожай алыу өсөн көрәштә һөкләнеҫ зур уңыштарға өлгөштек. Беҙ хеҙмәтләндергән колхоздар 1951 йыл өсөн яҙғы сәсеүгә етерлек тиклем сәсеү орлоғо туплау менән бер рәттән, ҡышҡы етерлек фураж фонды һалдылар һәм колхозсыларҙың хеҙмәт көненә күп иген бирҙеләр. Улар, хәҙер ҡар тотоу, орлоҡтарҙы сәсеү кондицияһына еткереү өсөн көрәште йәйелдереп, һайлау алды ярышында стахановсы эш өлгөләре күрһәтәләр. Беҙ ҙә уларға ярҙам итәбеҙ. Бурысыбыҙ бригадалары менән тәрән дуҫлыҡта эште йәйелдерәйек! Америка-Англия агрессорҙарының яңы һуғыш уты тоҡандырырға тырышыуҙарына яуап итеп, 1951 ауыл хуҡалығы йылын өлгөлө ҡаршылау өсөн көрәшәйек!

Х. Сафин.

Тыныслыҡ эшенә минең вкладым

Мин һигеҙенсе йыл инде Байрамғол МТС-ында слесарь булып эшләйем. Трактор, комбайн һәм ауыл хуҡалығы машиналарының ин ҡатмарлы ремонт эштәре минең аша үтәләр. Был эштең күп кенә ауырлыҡтары бар. Шулай ҙа, мин көндәлек норманы кәм һайлын ике тапҡырға арттырып үтәйем.

Мин һуғыш теләмәйем. Ә һуғыш булдырырға теләмәгән һәр бер кеше беген беҙҙең һөйөклө илебеҙҙең экономик көсөн артабан нығытыу өсөн ҡулынан килгән бөтә нәмәне эшләргә тейеш.

Миңә алтмыш беренсе йәш. Ә эштә мин үземде йәштәргә тиң тотам. Хатта йәштәр минән өлгө алалар, эштә минән әйәләләр. Был хәл мине тағы ла зурырат хеҙмәт ҡәҙәнштарына рухландыра.

Беҙ хәҙер тракторҙарға, ауыл хуҡалығы машиналарына ремонт үткәрәбеҙ. Беҙҙең тракторҙарыбыҙ, комбайндарыбыҙ быйылғы хуҡалыҡ йылында насар эшләмәнелар. МТС трактор эштәре планын арттырып үтәне. Ә киләһе йыл беҙ тағы ла яҡшыраҡ эшләйәсәкбеҙ.

Әхмәди Мәдияров,
Уҫалы районы Байрамғол МТС-ы слесаре.

Нефть сығарыуҙың йыллыҡ планы үтәлде

Республикабыҙҙың нефтселәре ... ры Советтәргә һайлауҙар көнә ... кабрҙә производствола зур хә... леше шарттарында ҡаршыл... бер ниса айҙар инде тығы... ныңа эшләп, яңынан-яңы һәткәстәренә өлгәшәләр.

«Башнефть» берекмәһе ... зың йыллыҡ производство ... срогынан алда, 22 ноябрҙ... әр 1951 йыл нәсәбенә эш...

Быйыл планҙан тыш һум файҙа бирелде. Ш... етештереүсәнлеге, ... процентҡа күтәре...

ХЕҘМӘТСӘНДӘР ДЕПУТАТТАРЫНЫҢ ӨФӨ ҠАЛА СОВЕТЕНӘ ДЕПУТАТЛЫҠҠА КАНДИДАТТАР

Һүрәттә: һулдан уңға: 1. Р. Ғ. Туғанова — Башҡорт ауыл хуҡалығы институты ассистенты, 41-се һайлау округынан. 2. З. Ш. Заһидуллин — медицина институты кафедраһы доценты, 58-се һайлау округынан. 3. И. И. Насырова — Башҡорт ауыл хуҡалығы институты студенткаһы, 44-се һайлау округынан. 4. З. З. Ильбаева — Башҡорт опера һәм балет театрының солисткаһы, 60-сы һайлау округынан. 5. К. Н. Мәксинова — медицина институты студенткаһы, 46-сы һайлау округынан.

М. Әхмәтьянов фотоһы.

ВКП(б) тарихен өйрәнеүселәргә ярҙамға

ЯҢЫ ТИПТАҒЫ РЕВОЛЮЦИОН ПАРТИЯНЫҢ БАШЛАНҒЫСЫ

Рус эшселәр хәрәкәтенең бик тиз һәм матурлашлы үҫеүе уның ғүмәл үҙенсәлеге булып тора. Уткән быуаттың 70 — 80-се йылдарында Россияның эшселәр синыфы уҙна рына башлағайны һәм але ғаркау, ойошмаған хәлдә капиталистарға ҡаршы стихиялы көрәш алып бара ине. Ә инде ул бер нисә ун йылдан һуң — кәүәтле политик армияға тупланған, ойошкан хәлдә — кин халык массаларына етәкселек итте, самодержавиене һәм буржуазияның империалистик диктатураһын емерҙе һәм донъяла беренсе пролетар государствоны нигеҙләне.

Рус пролетариатының бындай матурлашлы уныштарының сәбәбе нимәлә һуң? Бәтәһенән дә элек шунда: уның көрәшенә Ленин—Сталин партияһы етәкселек итте. Большевиктар пролетариаттың стихиялы хәрәкәтен фәнни социализм идеялары менән байытҡылар, уны дисциплиналы берҙәм армияға ойоштороҙолар, дөйөм халык демократик хәрәкәтенең алдынғы көсөнә әүерелдереҙеләр. Эшселәр хәрәкәтен революцион юлдан реформизм юлына бороу өсөн уның үҙ агентураһын урыплаштырыуға буржуазияның күп һанлы матаныуҙары Ленин — Сталин партияһы тарафынан тар-мар ителде.

Көнбайышта инә эш башҡаса тора ине. Идея һәм ойоштороу яғынан йомшаҡ социал-демократик партиялар буржуазия тарафынан урыплаштырыла торған оппортунизм йоғонтоһона алҡателар һәм был хал уңда эшселар хәрәкәтенең үҫешен серьез тотоп торҙо.

Рус эшселәр синыфы үҫенеп беренсе ойошмаларын төҙәй генә башлаған ваҡытта көнбайышта әре социал-демократик партиялар бар ине инде. Ләкин Ленин һәм Сталин уларҙың эске йомшаҡлыҡтарын күрә белделәр. Улар Россияла көнбайыштағы партияларға тамырланып алып ҡапма-ҡаршы һәм уларҙың йомшаҡлыҡтарынан азат булған боевой пролетар партияны, яңы типтағы партияны төҙенеләр.

Эшселәрҙең Владимир Ильич тарафынан төҙелгән беренсе ҙур ойошмаһы уҡ инде — Петербургтағы «Эшселәр синыфын азат итеү өсөн көрәш союзы»—ине илдәрҙәге социал-демократик ойошмаларға тамырынан алып ҡапма-ҡаршы ине. Ул «...эшселәр хәрәкәтенә таяныусы революцион партияның башланғысы» (ВКП(б) тарихе. Ҡыҫҡаса курс, 20-се ит). яңы типтағы пролетар партияның башланғысы булды.

Ул ваҡытта Россияла, Ленин әйткәнсә, ике төрөн общественный хәрәкәт осһыны: «...береһе эшселәр синыфында стихиялы, халык хәрәкәте, икенсеһе—общественный фекерҙең Маркс һәм Энгельс теорияһына хәрәкәте...» (В. И. Ленин. Әҫәрҙәр, 4 баҫма, IV том, 239-сы бит).1883 йылда Т. В. Плеханов тарафынан төҙелгән беренсе марксистик «Хеҙмәтте азат итеү» группаһы барлыҡҡа килде, ә 80—90-сы йылдарҙа был группанын йоғонтоһона һәм бер-береһен бойондороҡһоҙ рәүештә Петербургта, Мәскәүҙә, Казанда, Самарҙа, Киевта һәм Россияның башҡа ҡалаларында марксистик группалар төҙелде. Был ике ағымды бергә ҡушырға һәм, шулай итеп, уларҙы еңелмәҫ көскә әүерелдереҙергә — В. И. Ленин бына шунлай бурыҫты ҡуйҙы. Ләкин был бурыҫты хәл итеүгә эшселәр синыфын үҙҙәренә буйһондороҙорға тырышыуҙы һәр төрлө буржуаз һәм антимарксистик группалар хәмсауланы. Улар: эшселәр араһында «крәҫтиәндәр социализменең» реакцион идеяларын таратыуҙы, эшселәргә хужаларға буйһонорға көнәш биреүсе народниктәр; социалистик фразеология менән үҙҙәренең реакцион, буржуаз асылдарын йәшереүсе һәм эшселәрҙе капиталистар менән килешеүгә сәҡырыусы «легаль марксистар» ине. Бынан тыш, пролетариаттың политик көрәшенә ҡаршы, революцион марксизмға ҡаршы соглашателдәр сыҡты. Һуңыраҡ улар «экономистарҙың» оппортунистик группаһына берләштеләр. Улар эшселәр хәрәкәтен буржуазияға яраҡлы булған реформистик хәрәкәткә әүереләреләргә маташтылар.

* * *

В. И. Ленин Петербургҡа килгәнсәкта — 1893 йылда унда эшселәрҙең 20-гә яҡын марксистик түңәрәктәре бар ине.

Былар күбеһенсә пропагандистик түңәрәктәр ине. Улар ялдыны эшселәрҙән грамоталы марксистар әҙерләүҙе үҙҙәренең бурыстары итеп ҡуйҙылар.

В. И. Ленин күп булмаған һәндәғы ялдыны эшселәр араһында марксизмде пропагандалауҙан эшселәр синыфы кин массаһы араһында көндәлек политик агитацияға күсеүҙең көрәкләген күрһәтте. Ул марксистәрҙең стачкаларға һәм эшселәрҙең башҡа сығыштарына етәкселек итеүҙәрен һәм был сығыштар барышында пролетариәҙәрҙе политик тәрбиәләүҙәрен, уларға капиталистар һәм помещиктәр власын ҡолатыу һәм халык власын урыплаштырыу көрәкләген күрһәтеүҙәрен талап итте.

Владимир Ильич Ленин, ҙур әҙерлек үткәргәнлән һуң, 1895 йылдың ноябренә Петербургтағы төп марксистик түңәрәктәрҙең вәкилдәрен йыйнай. Был йыйылыш марксистик ойошмалар өсөн әлеге буларға тейешле беренсе «Эшселәр синыфын азат итеү өсөн көрәш союзын» ойоштороргә ҡарар итә ләбаса.

«Көрәш союзының» башында 17 кешенән үҙәк ойоштороу группаһы тора. Оператив эштәу өсөн уның составынан Ленин етәкселегендә етәксе бюро бүлен ҡуйыла. Үҙәк ойоштороу группаһы район комитеттәре ролен уйнаусы 3 район группаһына етәкселек итә. «Көрәш союзының» түбәнге ячейкалары бик ҙур предприятиеларҙа төҙелгән.

Шулай итеп, «Көрәш союзы» централизм принциптәренә ойоштороларған була.

«Көрәш союзына» инеп түңәрәктәр телдән агитацияны алып барғандар, шуның өсөн эшселәрҙең һәр төрлө йыйылыштары файҙаланылған.

«Петербургтағы «Көрәш союзы»,—тип яҙа ине Сталин. — Россияның башҡа ҡалаларындағы һәм «аҡсаларҙағы» эшселәр түңәрәктәренең дә шулай үҙ союздарға берләшеүҙәренә ҡәүәтле атареш бирҙе» (ВКП(б) тарихе. Ҡыҫҡаса курс, 19-сы бит). Марксистик түңәрәктәр 90-сы йылдарҙа Закавказьеләге барлыҡҡа килде. И. В. Сталин етәкселегенә улар тарафынан түңәрәктәрҙәге пропагандаһын массовый политик агитацияға күсеү тормошҡа ашырылды. 1894 йылда Мәскәүҙә «Эшселәр союзы» ойошторола. Петербург өлгәһендә Киевтәге, Одессалағы, Вильнолағы, Ригалағы, Донбағы Ростовтағы, Самарҙағы, Казанлағы, Тулалағы, Орехово-Зуеволағы марксистик түңәрәктәр берләшәләр. Себерҙә «Социал-демократик союз» төҙәлә, Иваново-Вознесенскийҙен, Ярославлдән, Костромаңың һәм башҡаларҙың марксистик группалары «Социал-демократик партияның тәнәк союзына» берләшәләр.

В. И. Ленин, Россиялағы азатлыҡ хәрәкәтен характерләп, уның өс этабы: дворяндар, разночинецтар һәм пролетарийҙар этаптары тураһында әйтә. «Көрәш союзының» барлыҡҡа килеүе икенсе этаптың бөтөүен һәм рус халҡы азатлыҡ көрәшенең өсөнсө, пролетарийҙар этабы, самодержавиеҙә ҡаршы көрәштә тәү, етәксе роләе героик эшселәр синыфы уйнаған этап башланыуын аңлатты.

1895 йылдың декабрендә Ленин ҡулға алынды, ләкин ул тормәнән дә «Көрәш союзының» эшен етәкселекте лауҙам итте, уға ҡәнәштәр йәки күрһәтмәләр бирҙе, листовкаларҙың һәм брошюраларҙың текстарын, шулай уҡ партия программаһының проекты кеүек партияның мөһим документтарен өбәрҙе, уны Ленин төрмәлә әҙерләне һәм медицина китабының юл яраларына һөт менән яҙҙы.

Ленинда һәм башҡа күренекле «старт» етәкселәрҙе ҡулға алыуҙан файҙаланып, «Көрәш союзы» етәкселеге составына оппортунистик элементтар үтеп инделәр, улар түңәрәктәргә соглашателлек идеяларын индерергә һәм «экономизмҙе» әҙерләргә башланылар.

Һөргәндә булған ваҡытта Ленин Россияла пролетар партия төҙөү буйынса үҙенең гениаль планын, буржуазияның эшселәр хәрәкәтендәге агенттарен—«экономистарҙе» һәм башҡаларҙы тар-мар итеүҙен һәм ысын пролетар революционерҙәрҙе кәүәтле дөйөм Россия ойошмаһына берләштереүҙен планын эшлене. Һөргәндән ҡотолоу менән үк. 1900 йылда ул был планды тормошҡа ашырыуға тотона. В. И. Ленинҙен И. В. Сталин менән һәм үҙенсә башҡа тәкәрттәре менән бергә алып барған ҙәүәк һәм ныҡышмалы эшс большевиктарҙен кәүәтле партияһын, яңы типтағы партияны төҙәүгә килтерҙе.

Ленин һәм Сталин, был партияның идеологик һәм ойоштороу нигеҙҙәрен эшләгән саҡта, ленинизм партияһының башланғысы булған Петербургтағы «Көрәш союзының» тәжрибәһенә таяндылар. «Көрәш союзының» ҙур тарихи әһәмиәте бына шунда.

Ленинҙен «Көрәш союзын» төҙөү өсөн көрәше — бөтә донъя революционерҙәре өсөн өлгө ул. Буржуазияның үҙ агенттарһы — уң «социалистәр», титосылар һәм башҡалар — яҙмаһында эшселәр хәрәкәтен фәнни социализмдан айырырға маташыуы беҙҙең көндәрҙә туҡталмай ғына түгел, бәлки көсәйә. «Сәнки, әгәр капитализм әле ҡолатылмаған икән һәм ул әле һаман да йәшәй бирә икән, бының менән ул үҙенең яҡшы сифаттарына түгел, а пролетариаттың әле үҙенең өңөүе мөмкинлегенә ышаныуының өтерлек булмауына бурыслы. Әҙнен буржуазия бела», — тине ине Николаин ВКП(б)-ның XVIII съезында (Сталин, Ленинизм мәсьәләләре, 9-ны изд., 610-сы бит). Ленинҙың «Хеҙмәтте азат итеү» группаһы барлыҡҡа килеүе менән үҫеүе халык демократияһы илдәренең бәйек тәкәрттәре — «

СОВЕТ ТӨЗӨЛӨШӨ

ӨФӨ КАЛА СОВЕТЕНЕҢ XXI СЕССИЯҺЫ

28 ноябрҙә хеҙмәтсәндәр депутаттарының Өфө ҡала Советенең XXI сессияһы булып үтте. Сессияла Өфө ҡалаһы хеҙмәтсәнәренең урындағы Советтәренә һайлауҙарға әҙерлектең барышы тураһында доклад менән ҡала Совете башҡарма комитеты председателе иптәш **Капустин** сығыш яһаны.

Иптәш Капустин докладының тәүге өлөшө һайлаусыларҙың уҙған һайлауҙарҙа биреп ҡалдырған наказдарын үтәү буйынса башҡарылған эштәргә арналы һәм ҡала промышленность предприятиеләренең, шулай уҡ учреждениеләрҙең эшенә ҡыҫҡаса туҡталып үтте.

— Отчет осоронда ҡала Совете башҡарма комитетенең бөтә эше, — ти докладсы, — ВКП(б)-ның Башҡортостан Өлкә Комитеты отчеты буйынса партия Үҙәк Комитеты ҡабул иткән ҡарарҙы тормошҡа ашырыуҙы, торлаҡ-коммуналь хуҡалыҡ предприятиеларенең эшен яҡшыртыуҙы, шулай уҡ Союз, Федерация һәм Башҡортостан хөкүмәттәренең ҡарарҙарын һәм һайлаусыларҙың наказдарын үтәүгә йүнәлдерҙе.

Отчет осоронда район һәм ҡала Советтәренә һайлаусыларҙан 386 наказ килде. Һайлаусылар үҙҙәренең наказдарында ҡала хеҙмәтсәндәренән материаль-тормош һәм культура ихтыяждарын арттырыуҙы, торлаҡ-коммуналь хуҡалыҡ предприятиеларенең эшен яҡшыртыуҙы, ҡалаҙы, бигерәк тә уның ситтәрен төҙөклөндереү мәсьәләләрен күҙ уңында тоталар.

Был наказдарҙы үтәү буйынса бик күп эш башҡарылды. Ҡалала 1948 — 1949 йылдарҙа һәм 1950 йылдың 9 айы эсендә 35284 квадрат метр торлаҡ майҙан эксплуатацияға тапшырылды. Ләкин торлаҡ төҙөлөшө өсөн хөкүмәт тарафынан бүленгән аҡса средстволары насар файҙаланыла. Кабель заводы һәм 8 март исемендәге тегеү фабрикаһы үҙ коллективтарына өсөн торлаҡтар төҙөү планын тамам үҙҙәр.

Ҡала Совете һәм район Советтәре торлаҡтар төҙөлөшөнең барышына көндәлек контроль булдырманылар, предприятие етәкселәренә ҡарата тейешле талапсанлыҡ күрһәтмәнелар.

Ҡаланы төҙөкләндереү буйынса зур эш алып барылды. Ҡаланың урамдарын яҡтыртыу эшлыртылды. Һуңғы өс йыл эсендә 43300 тәп ағас уҫтыртылды. Ҡаланы төҙөкләндереүҙә хеҙмәтсәндәр активы ҡатнашалар. Лакин ҡаланы төҙөкләндереү буйынса әлә әшләһе эштәр бик күп әле.

Урындағы Советтәргә һайлауҙар тураһында Башҡорт АССР-ы Верховный Совете Президиумының Указы нигеҙендә бирле һайлаусылар тураһындағы Положениегә ярашлы рәүештә ҡала һәм район Советтәре зур ойоштороу эштәре үткәрҙеләр. Һайлау участкалары, участка комиссиялары, округ һайлау комиссиялары төҙөлдө. Район һәм ҡала Советтәренә һайлаусылар буйынса бөтәһе 752 һайлау округы ашлай.

Бөтә техник ойоштороу эштәре һайлаусылар тураһындағы Положение нигеҙендә алып барыла. Һайлаусыларҙың исемлектәре барлыҡ участкаларҙа ла билдәләнгән срокта, 16 ноябрҙә эленеп ҡуйылды.

10 мәңгә яҡын агитаторҙар армияһы һайлаусылар араһында политик-агитация эше алып бара. 17 мәңдән дә артыраҡ беседа һәм һайлаусылар тураһындағы Положение, коммунизмдың бөйөк төҙөлөштәре тураһында, Октябрь социалистик революцияһының 33 йыллығы һәм алдағы хәл тураһында 176 лекция һәм докладтар ойошторолдо.

Ләкин һайлаусыларға әҙерлектә зур кәмселектәр бар. Тикшереү ваҡытында бик күп кенә һайлаусыларҙың исемлектән төшөрөп ҡалдырылғанлығы белендә.

Доклад буйынса фекер алышыуҙарҙа беренсе булып иптәш **Соболев** (ҡала Совете башҡарма комитетенең торлаҡтар управлениеһе начальнигы) сығыш яһаны. Уға үҙенең сығышында ҡаланың торлаҡ фондтарын тәртипкә килтереү буйынса әйтеп тейешле кимәлдә алып барылмауына ҡайғырған сәбәптәргә туҡталды. Республика Коммуналь хуҡалығы министерствоһы һәм ҡала Совете башҡарма комитеты торлаҡтарҙы ремонтлау өсөн талап ителгән средстволарҙы бүлеүгә нығыраҡ иғтибар бирмәйҙәр.

Иптәш **Сәғитов** (Ленин район Совете башҡарма комитеты председателе) районда һайлаусыларға әҙерлектең барышы тураһында һөйләп, был өлкәләге кәмселектәрҙе күрһәтеп үтте. Тәкдим һәм жалоба кенәгәләренә тейешле иғтибар юҡ. Ә был кенәгәләр бик зур әһәмиәткә эйә булып торалар. Һайлаусы уның үҙенең телектәрен яҙа, кенәгә һайлаусылар наказын тормошҡа ашырыуҙы тәьмин итерлек документ булып хеҙмәт итергә тейеш.

Иптәш **Преображенский** (Жданов район Совете башҡарма комитеты председателе) районда һайлаусыларға әҙерлек буйынса үткәрелгән эштәргә туҡталды. Район Совете башҡарма комитеты һайлаусыларҙың наказдарын үтәүҙең барышы һәм башҡарма комитет бүлектәренең эше тураһында хәҙер һайлау участкаларында отчет бирә.

Һайлаусыларҙың бик күп наказдарын үтәүгә ҡарамаҫтан, уларҙың байтаҡ өлөшө үтәлмәгән әле. Районда тағы ла бер мәктәп һалыу тураһында күптән һүҙ барһа ла, ҡала Совете башҡарма комитеты был өлкәлә бер ниндәй ҙә конкрет эрҙәм күрһәтмәне.

Сығыш яһаусы иптәш **Петровичев** (ҡала Совете башҡарма комитеты) Молотов районынан, иптәш **Моратов** (Киров район Совете башҡарма комитеты) Киров районынан һайлаусыларға әҙерлектә булған кәмселектәрҙе тәнҡитланы үттеләр.

Доклад буйынса фекер алышыуҙарҙа шулай уҡ иптәш **Снегирев** (ҡала торлаҡ-коммуналь төҙөлөш тресы начальнигы) һәм иптәш **Юнкин** (ҡала Советенең социаль тәьминәт бүлеге мөдире) сығыш яһаны.

Сессия тикшерелгән мәсьәлә буйынса тейешле ҡарар ҡабул итте.

Советтәрҙең эшен әленәк-әле яҡшыртa барырға

Республикабыҙҙа урындағы Советтәргә һайлауҙарға әҙерлек политик һәм производство күтәрелеше шарттарында үтә. Урындағы Советтар, властең иң массалы һәм халыҡҡа иң яҡын торған органдары булараҡ, социалистик государственды төҙөү эшенә киң хеҙмәтсән массаның активлығын ҡатнашыуын тәьмин итеүгә сафлыҡтырыла. Улар государство пландарын срогынан алда үтәү һәм арттырып үтәү өсөн предприятиеларҙың, колхоздарҙың, ауыл Советтәренең социалистик ярышын тағы ла киңерәк йәйелдерергә бурыслылар. Был тәңгәлдә Бөрө, Өфө, Туймазы, Иглин, Ҡалтасы районы Советтәре исполкомдары предприятие, колхоз һәм ауыл Советтәренең ярышта алған йөкләмәләре үтәлешен үҙ-ара тикшереүҙе ойоштороп, бик дөрөҫ эшләйҙәр. Улар был эшкә массаны һәм активте киң рәүештә ылыҡтыралар.

Ҡалаларҙа һәм ауылдарҙа культура үҫешен һәм төҙөкләндереүҙе тәьмин итеү, торлаҡ һәм коммуналь төҙөлөш пландарын үтәү буйынса Советтәргә айырыуса зур һәм яуаплы бурыстар йөкмәтелгән. Шуға күрә лә һайлаусылар был мәсьәләләрҙе исполкомдарға ярҙам күрһәтеүгә һәм Совет аппаратының эшмәкәрлеген артабан яҡшыртыуға өлгөшөргә тырышмалар.

Һайлаусылар тарафынан яһалған бөтә замечаниеларҙы ла серьеҙ иғтибар менән ҡарарға, улар буйынса практик һығымталар яһарға кәрәк. Советтәрҙең эшен яҡшыртыу — ул һайлау кампанияһының мөһим бурыстарҙың береһе булып тора.

Хеҙмәтсәндәр халыҡтың культура-тормош ихтыяждарын канәғәтләндереүгә сафлыҡтырылған беҙҙең коммуналь предприятиеләребеҙҙең, ауылдағы учреждениеларенең эшенә ҡарата ла шулай уҡ күтәренке талаптар ҡуялар. Мәҫәлән, Аҡҡый, Ғылайыр райондары һайлаусылары район культура йорттарын тәүге тапҡыр ҡайһы бер Советтәр һайлауҙарға әҙерләнеү менән хәл ителәсәк. Шулай ҙа урындарҙа ҡайһы бер Советтәр һайлауҙарға әҙерләнеү буйынса үҙҙәренә йөкмәтелгән бурысты аныҡ үтәмәйҙәр. Мәҫәлән, Өфө районының Шакша ауыл Советында һайлаусыларҙың исемлектәрен төҙөүҙә күп кенә яңылышлыҡтар ебәрелгән. округтарҙың номерҙәре, күп кенә һайлаусыларҙың йәштәре күрһәтелмәгән булған. Был ауыл Советында һайлау участкаһы бишһә йыһазландырылмаған.

Шәран районының Шәран һәм башҡа ауыл Советтәрендә лә һайлау участкаларының биналары йыһазландырылмаған.

Һайлаусыларҙың исемлектәренә булған хаталарҙы төҙәтеү, һайлау участкаларын биналарын йыһазландырыу буйынса йыллам һәм эшлекле саралар күрергә кәрәк. Хеҙмәтсәндәр депутаттарының урындағы Советтәре, активте киңерәк туплап, үҙҙәренең эш сифатын күтәрергә, хуҡалыҡ һәм культура төҙөлөшөн артабан үҫтереү өсөн кәрәштә үҙҙәренең ролдәрен кәсәйтергә тейештәр.

Һайлаусылар коммунистар менән партияһыҙҙарҙың сталинсе блогы кандидаттарына тауыш бирөү өсөн 17 декабрҙә һайлау урындарына барасаҡтар. Массаның үҫә барған политик активлығы башында тороу һәм уны коммунистар менән партияһыҙҙарҙың сталинсе блогының яны еңеүенә өлгөшөүгә юнәлдереү — урындағы Советтәрҙең мөһим бурысы ул.

Һайлаусылар кеше совет демократияһының тантана итеү кеше булаҫаҡ.

С. Карастелин,
Башҡорт АССР-ы Министрҙәр Советенең ойоштороу-инструкторлыҡ бүлеге мөдире.

1951 йылда Мәскәүҙә асыласаҡ ауыл хуҡалығы күргәҙмәһенең Башҡорт АССР-ы павильоны проекты.

1951 йылда асыласаҡ Бөтә Союз ауыл хуҡалығы күргәҙмәһендә

Башҡорт АССР-ы павильоны

(Башҡорт АССР-ы Министрҙәр Советы эргәһендәге архитектура эштәре буйынса управление начальнигы иптәш М. Н. Сәхәүетдинова менән беседа)

Республикабыҙҙың 1939 йылда Бөтә Союз ауыл хуҡалығы күргәҙмәһендә төҙөлгән павильоны хәҙерге ваҡытта Башҡортостандың промышленность, ауыл хуҡалығы һәм культура өлкәһендәге сәләмәт биш йыллыҡтар эсендә барлыҡҡа килгән зур уңыштарын сағылдырмай. Шуға күрә Башҡорт АССР-ы хөкүмәте был павильонды ҡайтанан төҙөргә ҡарар итте. Уның майҙаны ин мөһим фасалты киңәйтеү нәҙәбә ике тапҡырға яҡын артасаҡ.

1939 йылда асылған Бөтә Союз ауыл хуҡалығы күргәҙмәһенән һуң үткән осор эсендә республикабыҙ, илебеҙҙең башҡа туғандаш республикалары кеүек үк, бейек юлбашсыбыҙ иптәш Сталин етәкселегендә промышленность, ауыл хуҡалығы һәм культура өлкәһендә зур уңыштарға өлгәште.

Республикабыҙ нефть республикаһына, «Икенсе Баҡыуҙың» үҙәгенә әйләнде. Промышленностең башҡа тармаҡтары ла зур аҙымдар менән алға китте. Ауыл хуҡалығы работниктәренең уңыштары ла аҙ түгел. Башҡорт халҡы формаһы яңынан [illegible] һәм бөкмәтеһе яңынан социалистик булған культураның сәскә атыуына өлгәште.

Мәскәүҙә 1951 йылда асыласаҡ Бөтә Союз ауыл хуҡалығы күргәҙмәһендәге беҙҙең республикабыҙ павильонының иң һандағы төрлө экспонаттарҙа, диаграммаларҙа совет Башҡортостанының бына был зур уңыштарын сағылдырырға тейеш.

Павильондың уң һәм һул яғынан фасад буйынса ике зал һәм унын артҡы өлөшөндә бер зал төҙөләсәк. Яғынан төҙөләсәк ситтәге залдарҙа республикабыҙҙың нефть республикаһы булыуы, һәм шулай уҡ социалистик малсылыҡ өлкәһендәге уңыштары күрһәтеләсәк.

Павильонды ҡайтанан төҙөү буйынса бик зур әҙерлек эштәре үткәреле. Конкурс иғлан ителеп, унда ҡатнашыусылар павильонды ҡайтанан төҙөү буйынса бик яҡшы проекттар индерҙеләр.

Конкурста ҡатнашыусыларҙың береһе архитектор иптәш Олейневка (Мәскәү) проектҡа өҫтәмә эшләү тапшырылды. Хәҙер, был проект раҫланып, күргәзмә майҙанында зур төҙөлөш бара. Павильонды архитектура яғынан бизәкләүҙең төп маҡсаты — совет Башҡортостанының бөтә хуҡалыҡ тармаҡтарында сталинсе биш йыллыҡтан эсенә өлгәшелгән зур уңыштарҙы күрһәтеү. Олегә тиклем йәшәп ҡалған башҡорт прозаигы Шәйехзада Бабичтың «Ҡурай моңо» исемле романының беренсе китабы 1939 йылда Башҡортостан китап нәшриәтенән донъя күрҙе. Романдың икенсе китабы 1940 йылда баҫылып сыҡты. Романдың беренсе китабында Шәйехзада Бабич Башҡортостандың 1917 йылғы Октябрь революцияһынан алдағы тормошон, халыҡтың революцияға әҙерләнеүен, революцияның еңеүен, граждандар һуғышы осоронда Башҡортостандың революцияны яҡлаған көстәр менән ҡаршылыҡтарын, Башҡортостандың Совет власын нығытыуҙағы ҡаһарманлыҡтарын, Ленин менән Сталиндың Башҡортостандың революцияға ҡаршы көстәрҙән азат итеүҙәге ролен

БМО Генераль ный Ассамблеяһының 5-се сессияһы

Политик комитеттең 27 ноябрҙәге ултырышы

НЬЮ-ЙОРК, 27 ноябрь. (ТАСС). Хәбәр ителгәнсә, Политик комитет «Кытайға ҡаршы АҠШ-тың агрессияһы айҡанлы СССР Союзының протесы» тигән мәсьәләне тикшерә башланы. Был мәсьәлә Генераль ный Ассамблеяның көн тәртибенә Советтәр Союзы делегацияһының тәкдиме буйынса индерелгәйне. Үткән ултырышта, Америка блогы делегацияһының ҡаршы килеүенә ҡарамаҫтан, комитет «Кытайға ҡаршы АҠШ-тың агрессияһы айҡанлы СССР Союзының протесы» тигән мәсьәләне тикшереүҙе ҡатнашыу өсөн Политик комитет ултырышына Кытай халыҡ республикаһы Үҙәк халыҡ хөкүмәтенең вәкилен саҡырырға күпселек тауыш менән ҡарар итте.

Кытай халыҡ республикаһы Үҙәк халыҡ хөкүмәте вәкиленең ҡатнашлығында тикшерелгән мәсьәләнең характере БМО круглтарында ғына түгел, ә уның сиктәренә лә айырыуса ҡыҙыҡһыныу тыуҙырҙы. Комитет ултырышы халыҡ менән тулы булған залда асылды.

Ултырышты асып, комитет председателе Кытай халыҡ республикаһы Үҙәк халыҡ хөкүмәтенең телеграммаһы тураһында комитетҡә официаль рәүештә белдерҙе. Был телеграммала Кытай хөкүмәте БМО-ла булыусы У Сю-цюань етәкселегендәге делегацияға ҡырҡа ойтелған мәсьәләне тикшереүҙә ҡатнашырға полномочие бира.

Ултырыш ваҡытында У Сю-цюань һәм уның менән бергә килеүсе кешеләр әҙәп артында үҙ урындарын алдылар. А. Я. Вышинский Советтәр Союзы делегацияһы исеменән Кытай делегацияһын ҡотланы һәм уның әшендә уңыш теләне.

Совет делегацияһының етәксеһе тикшерелеүсе мәсьәләнең асылы буйынса белдереү менән сығыш яһаны. Уның телмәре комитеттең ҡырҡа ултырышының күпселек өлешән алды һәм зур иғтибар менән тыңланды.

Үҙ телмәренең башында А. Я. Вышинский, 1950 йылдың 27 июнендә АҠШ президенте Кытай утрауы Тайванға ҡарата кеҫләк хәрәкәттәрен яһарға АҠШ-тың 7-се флотына бойороҡ биреүе тураһында официаль рәүештә ирҙән итте, тип комитеттең хәтеренә төшөрҙө. Билдәле булыуынса, был бойороҡто үтәп, АҠШ-тың хәрби дингеҙ кәштәре Тайван ярҙәры яныңа ебәрелделәр, был утрауҙы дингеҙҙән блокада яһаныңлар һәм Формоза боғаҙында патрулировать итә башланылар. Унан һуң Тайван портҡары Америка хәрби-дингеҙ кәштәре өсөн базаға әүерелделәр, ә бер ни тиклем ваҡыт үткәс, Тайванда АҠШ хәрби-һауа кәштәре авиасоединениеларының ҡайһы бер ҡисәрә үҙҙәренең личный составҡары менән урынлаштырылар.

Американың ҡоралы кәштәре, тип билдәләне А. Я. Вышинский, шулай итеп, законһыҙ рәүештә, халыҡ-ара хөкүҡтың бөтә нормаларын һәм принциптәрен тапап, Тайван утрауын һәм уның территориаль һыуҙарын оккупацияланылар һәм Тайван эсенәһенә, ҡулап алынған рәйес кеүек, Кытайҙың был утрауында урынлаштырҙылар.

Ҡанр һәм Потсдам килешеүҙәренә һылтанып, шулай уҡ, Тайван бер ниҫә быуаттар буйына Кытай утрауы булыу, тип хәтерҙә төшөрҙөн. Советтәр Союзы вәкиле, Тайван — Кытайҙың үҙ ере, Тайван Кытайҙың айырылмаҫ өлөшө булыу тора, тип һығылыҡ өҫтәп алды. Ул шулай уҡ, АҠШ-тың официаль вәкилдәре — Трумэн һәм Ачесон оно йылдың башында уҡ, Тайван эсенәһенә һәм һөкүмәт Кытайҙың эске эштәренә АҠШ тығылмаҫҡҡа, тип бер ниҫә тапҡыр ышандырҙылар, тип хәтерҙә төшөрҙө. Артабан был турала государство департаментының 1950 йылдың 9 февралендәге официаль декларацияһында ла белдерелде. Советтәр Союзы вәкиле был белдереүҙең тексын комитет ултырышында уҡып сыҡты.

Ләкин, тип күрһәтте А. Я. Вышинский, АҠШ хөкүмәте, үҙенең бөтә белдереүҙәренә ҡарамаҫтан, Тайванға ҡарата үҙенең йәкләмәләрен тупаҫ боҙҙо, был утрауҙы басып алды, үҙенең ҡоралы кәштәре менән уны оккупацияланы һәм, шуның менән халыҡ-ара хөкүҡтың элементар нормаларын һәм БМО Уставының принциптәрен оятһыҙ рәүештә тапап, Кытайҙың территориаль тейелмәҫлелеген боҙҙо.

Советтәр Союзы вәкиле комитет иғтибарын президент Трумэндең АҠШ-тың 7-се флотына уның тарафынан бирелгән бойороҡ айҡанлы белдереүенә һәм был бойороҡтан һуң Тайванға ҡарата АҠШ ҡоралы кәштәрен хәрәкәттәренә юналтте. Был хәрәкәттәр АҠШ хөкүмәтенең Кытайға ҡарата үҙенең мөнәсәбәттәрендә кәс политикаһын һәм шул уҡ ваҡытта ин тупаҫ, ҡоралы формала кәс ҡулланыу юлына баҫҡанлығын күрһәтәләр. Вышинский шулай уҡ, «Формоза тураһындағы мәсьәлә» тип аталған һәмәне Ассамблея көн тәртибенә индереү хаҡындағы мәсьәлә генераль ный комитеттә һәм Генераль ный Ассамблеяның пленар ултырышында тикшереү күрһәткәненсә, АҠШ-тың етәксе кругтары Кытай утрауы Тайванға ҡарата үҙҙәренең басып алыу хәрәкәттәрен, Кореялағыса, БМО вывескаһы, флагы һәм исеме менән йәшерергә уйлайҙар; тип билдәләне. Советтәр Союзы делегацияһының етәксеһе Кытайға ҡарата АҠШ-тың хәрәкәттәрен Кытай халыҡ тарафынан ҡолатылған гоминдансы клика ҡара кытай халыҡына ҡаршы уның көрәшендә ярҙам күрһәтеү маҡсаттарында һәм Кытайҙың берҙән-бер законлы хөкүмәтенә — Кытай халыҡ республикаһының Үҙәк халыҡ хөкүмәтенә ҡаршы яһалған асыктан-асыҡ агрессия акты итеп квалификацияланы.

А. Я. Вышинский Кытайҙың эске эштәренә АҠШ-тың тығылыуы тарихен ентекле рәүештә хәтергә төшөрҙө, шулай уҡ, АҠШ хөкүмәте Кытайҙағы граждандар һуғышына тығылыуҙы дауам иттереү генә түгел, бәлки был көрәштә үҙенең ҡоралы кәстәрен асыктан-асыҡ ҡулланы, тип күрһәтте. Тик был ғына ла, тип белдерҙе А. Я. Вышинский, Кытайға ҡаршы Америка хөкүмәтенең ҡоралы агрессияһы фактын иҫбатлау булып, шулай уҡ Америка етәксе кругтарының бынаһ төр законһыҙ хәрәкәттәренә ҡаршы Советтәр Союзы тарафынан киптерелгән жалобаның, ҡәҙерлеген иҫбатлау булып хеҙмәт итә.

Үҙ телмәренең аҙағында А. Я. Вышинский тикшерелгән мәсьәлә буйынса СССР делегацияһы резолюцияһының тубәндәге проектын ирҙән итте:

«Кытайға ҡаршы Америка Ҡушма Штаттарының агрессияһы айҡанлы Совет Социалистик Республикалар Союзының протесе.

Совет Социалистик Республикалар Союзы.

Резолюция проекты.

Генераль ный Ассамблея, Кытайға ҡаршы АҠШ-тың агрессияһына ҡарата мәсьәлә ҡаран, был мәсьәлә буйынса Кытай халыҡ республикаһы делегацияһының белдереүен һәм АҠШ делегацияһының аңлатмаһын тыңлап, Кытайҙың территориаль бөтәнлеген һәм уның синктәренең Кытайҙың көньяҡ-көнбайыш өлөшөнә урынлашҡан Тибетте «донъяның түбәһе» тип атайҙар. Ул дингеҙҙән 4—5 километр бейеклеккә урынлашҡан һәм тау тезмәләре менән уратып алынған. Төньяҡтан уны Куэньлунь, көньяҡтан һәм көньяҡ-көнбайыштан ер шарының ин бейек түбәһе Эверест (8800 метр) тауы урынлашҡан Гималай ҡалҡыулығы ҡаймалай.

Тибет Кытай халыҡ республикаһының айырылмаҫлыҡ өлөшө булып тора. Үҙенең зурлығы менән ул тик Синьцзян провинцияһынан ғына ҡалыша. Тибеттең территорияһы көньяҡтан төньяҡҡа 1300 километрға һәм көнсығыштан көнбайышҡа 2 мең километрға тиклем һуҙыла.

Төньяҡтан һәм көнсығыштан Тибет Синьцзян, Цинхай, Сикан провинцияларының менән сиклә; көньяҡтан — Индия менән. Үҙенең майҙаны менән (1 миллион квадрат километр) Великобритания, Франция, Бельгия, Голландия һәм Дания илдәренең территорияларын бергә ҡушып алғанда ла Тибеттең территорияһы зурырҡ.

Тибеттең климаты — бик ныҡ континенталь. Бында ҡыш озаҡ килә, ҡаты һыуыҡтар (40 градуска тиклем) һәм көслө елдәр менән айырыла; йәй — ҡыҫҡа, ләкин эҫе була. Тибеттең, бигерәк тә уның ташлы сүл булған көньяҡ-көнбайыш өлөшөндә үҫемлектәр донъяһы ярлы. Урмандар көньяҡта һәм көньяҡ-көнсығышта ғына осрай. Хайуандар донъяһы, үҫемлектәр донъяһына ҡарағанда, байтаҡ уҡ бай. Бында йәтәр (Урта Азияла аҫрала торған озон йүнле, мөгөҙле бер төр һыйыр), кәзәләр, боландар, ҡыр кәзәләре, антилоптар бар, йыртҡыс хайуандарҙан — леопардтар, тигрҙәр, бүреләр, гималай айыуҙары бар.

Тибеттең ер аҫтында алтын, көмөш, баҡыр, тимер, көкөрт, нефть бар. Ләкин төбөнә байлыҡтары әле тикшерелеп бөтөрөлмәгән.

Тибеттең халҡы 3 миллион кеше тәшкил итә. Тибетлеләр зур күпселектә күсмә малсылыҡ менән шөғөлләнәләр. Ҡайһы бер райондарҙа, башлыса, йылға тирәйҙарында, халыҡ арпа, тары һәм бойҙай үҫтерә. Ер эшкәртеү бик ябай ысул менән башҡарыла.

Лхаса ҡалаһы провинцияның политик һәм культура үҙәге булып тора. Унда 20 меңдән артыҡ халыҡ йәшәй. Ул караван юлдары сатына урынлашҡан, тибетлеләр ошо юлдарҙан Кытайҙың башҡа провинцияларынан менән сауҙа итәләр. Тибеттә тимер юлдар юҡ. Сит илдәргә йәнләк тиреләре һәм йән сығарыла. Унан сәй, ебәк, киже-мамыҡ тукымалары, металл изделиеларе һәм башҡалар алына. Промышленнoсе ғәҙәттән тыш артта ҡалған, йән әйберҙәре тукый торған, металл эшкәртә һәм кәләмдәр эшләй торған ваҡ кустар предприятиелар ғына бар.

Дин башлыктары һәм юғары ҡатлам феодалдарҙың ставленниге, ламаист сиркәүенең башлығы Далай-лама Тибеттең юғары хөкүмәт башлығы булып тора. Хөкүмәт башлығы сикләнмәгән власть менән файҙалана. Фактик алғанда, власть регенттар ҡулында. Регенттар посына монастырҙарҙән йоготолло ламалары һайлана.

Тибет халҡы бер ниндәй политик хоҡуҡтар менән файҙаланмай, ул тулыһынса тип әйтерлек наҙан, бында юҡ-барға ышаныуҙар бик ҡиң таралған. Өҫтән синыфтар ғына белем ала алалар. Лхасалары ике мәктәптә юғары ҡатлам кешеләренең генә балалары уҡый. Мәктәптәр хөкүмәт учреждениеларе өсөн чиновниктар әҙерләйҙәр.

Тибет хеҙмәтсәндәре данми рәүештә фәҡирлектә һәм бөлгөнлөктә йәшәйҙәр. Крәҫтиәндәр зур налогтар һәм монастырҙәргә, феодалдарға һалымдар түләйҙәр. Үҙҙәренең ер биләмәләре булмаған крәҫтиәндәрҙең (а улар күпселек тәшкил итәләр) хәле тағы ла насарырҡ. Улар помещиккә ҡоллоҡҡа төшөргә мәжбүр булалар.

Тибеттең экономик һәм культура яҡтан артта ҡалған булыуына сит ил империалистәренең озаҡ йыллар буйына изеүе һәм урынлағы феодалларҙың хакимлек итеүе сәбәп булып тора.

Тибет Кытай территорияһының айырылғыһыҙ өлөшө булып тора. Кытайҙың Тибетҡа булған суверенитете танылды һәм күп кенә халыҡ-ара ярашыуҙарҙа һәм договорҙарҙа язып беркетелде. Үҙ йыллар буйына Кытайҙың был провинцияһын үҙ кулларына алырға бер ниҫә тапҡырҙар ынтылған Англия Кытайҙың Тибетҡа булған суверенитетен шулай уҡ официаль рәүештә танырға мәжбүр булды. Был Тибеттең Индия менән булған сиген билдәләүсе 1890 йылғы договор менән раҫланды. 1906 йыллың 27 апрелендә Англия-Кытай ярашыуы тәҙәлә, был ярашыу буйынса Англия шулай уҡ Кытайҙың Тибетҡа булған суверенитетен танығайны. Азаҡ килеп, 1907 йыллың 31 августысында Россия менән булған договор буйынса Англия, Тибетҡа Кытай суверенитетен танып, уның эске эштәренә тығылыуҙан баш тартырға булғайны.

Ярым колониаль халдә булған Кытайҙың көсләләгәнән файҙаланып, Англия империалистәре бер ниҫә тапҡырҙар Тибетте Кытайҙан айырып алырға һәм уны үҙҙәренең колонияһына әйләндерергә ынтылдылар. 1861 йылда улар Тибеттең зур булмаған кенәзлеге Сиккимде басып алдылар. Был кенәзлек Англияның Индиянан Үҙәк Азияға һөжүм итеүе өсөн хәрби-стратегик плацдарм ролен уйнаны. 1904 йылда Англия империалистәре Тибетҡа ҡоралы интервенция яһанылар, Кытайҙың был провинцияһында Англияның йоғонтоһон кинәйтеү тураһында уға кабәлалы килешеү көсләп тағтылар. Тибет 2,5 миллион рупий суммаһында Англияға контрибуция түләргә мәжбүр булды. Англия илбасарҙары Тибет монастырҙәрен таланылар, ун йыллан һуң, 1914 йылда, Лхаса властәрен тик хоҡуҡлы булмаған яны ярашыу төҙөргә мәжбүр иттеләр.

Һуңғы ун йылдарҙа Англия империалистәре тарафынан мәжбүр ителгән Далай-лама Тибет армияһын төҙөүгә зур иғтибар бүлде. Тибеттең ҡоралы кәстәрен 20 мең самаһы кеше тәшкил итә, уның армияһын, башлыса, Англия офицерҙәре өйрәтәләр.

Һуғыштан һуңғы йылдарҙа Америка империалистәре лә Тибетҡа зур ҡыҙыҡһыныу менән ҡарай башланылар. Кытайҙы үҙ колонияһына әйләндерергә ынтылыуҙа тулы уңышһыҙлыҡҡа осраған Америка империалистәре Тибетҡа инергә ныҡлы рәүештә ынтылалар һәм уны Кытай халыҡ республикаһына ҡаршы көрәш һәм Көньяҡ-Көнсығыш Азия халыҡтарының милли азатлыҡ хәрәкәтен баҫтырыу өсөн хәрби-стратегик плацдармға әйләндерергә тырышалар.

Лхасаның реакцион хөкүмәт башлыҡтары, Америка-Англия агенттәренең күрһәтмәһе буйынса хәрәкәт итеп, ошо йылдың ғинуарында АҠШ-ҡа һәм Англияға «яҡшы ихтыярлы миссиялар» тип аталған миссияларҙы ебәргәндәр. Был миссиялар Тибетте Кытайҙан айырып алыу эшенә Америка-Англия империалистәренең Тибетҡа басып инеү пландарына ҡаршы протест белдереүҙе, Ыйылыш Лхаса властәренен Тибет халҡы интерестәренә хыянат итергә булыуын ҡыҫтыштырын нык әйепләне. Тибет Кытайҙың айырылғыһыҙ өлөшө булыуын һәм буласаҡ, тип белдереүҙәр Тибет халҡының вәкилдәре, Тибетләрҙең бөтә тойғоларын Тибеттең йбай ҡатыны Ши Жень-Наму бик яҡшы әйтеп бирҙе. Уның былай тине: «Тибеттең һәм Кытайҙың башҡа милләттәре ҡулдары бик бирҙәй кеүектәр, һәм уларҙы айырып булмай».

Тибет общественнoсе вәкилдәренең Ма Цзе-дунгә һәм Чжу Дагә ебәргән телеграмаһында былай тип әйтелә: «Тибет халҡы исеменән беҙ һеҙҙән Тибеттә ялт итеү, реакцион элементтәрҙе юҡ итеү, сит ил империалистәренән Тибеттән ҡыуып сығарыу, Көньяҡ-Көнбайыш Кытайҙың милли обороналһын ныҡлытыу һәм Тибет халҡын азат итеү өсөн һис кисекмәҫтән армия ебәреүегеҙҙе һорайбыҙ».

Кытай халыҡ республикаһының Үҙәк халыҡ хөкүмәте Тибет тураһындағы мәсьәләне тыныс юл менән хәл итеү өсөн бөтә көсөн һалды. Ул Тибет халыҡ делегацияһы менән һөйләшеүҙәр башларға әҙер иде. Ләкин быға Англия-Америка империалистәре ҡамасаулыҡ күрһәттеләр. Улар Тибет делегацияһын туҡтатып ҡалдылар, уға Кытайға сығырға рөхсәт итмәнеләр.

Ләкин хаҡ эште тормошҡа ашырыуҙы бер нәмә лә ҡамасаулыҡ итә алмай. Синьхуа агенттәйһының хәбәр итеүенсә, Кытайҙың Халыҡ-азатлыҡ армияһының Тибеттә һөжүм итеүе ҡарағанда, Кытайҙың Халыҡ-азатлыҡ армияһы «Тибет халҡын азат итергә, бөтә Кытайҙы берләштереүҙе тамамларға, иҙелеп сик буйы районларын төҙөргә һәм һаҡларға, Тыуған илдең бер генә метрлыҡ территорияһын ла империалистәрҙең бағып алыуҙарына юл ҡуймаҫҡа» тигән приказ алды.

Үҙенең изге бурысын үтәп, Халыҡ-азатлыҡ армияһының Тибеттә һөжүм итеүе частәре 19 октябрҙә Чанду (Чамдо) ҡалаһын азат иттеләр. Чанду Лхасанан төньяҡ-көнсығыштарақ 600 километр самаһында урынлашҡан мөһим стратегик пункт булып тора. Хәҙер Халыҡ-азатлыҡ армияһының частәре провинцияның эсенә үтеп инә.

Тибет халҡы Халыҡ-азатлыҡ армияһының боецтарын шатлыҡ менән ҡаршы ала. Тибет — Кытай халыҡ республикаһының айырылғыһыҙ өлөшө. Тиҙҙән уны феодализм һәм империализм сылбырынан тулыһынса азат итеү көнө килеп етәсәк.

В. Федоров.

Тибет

(СПРАВКА)

Именселек Советенең 28 ноябрҙәге ултырышы

Иртәнге ултырыш

НЬЮ-ЙОРК, 28 ноябрь. (ТАСС). Именселек Советенең 28 ноябрҙәге иртәнге ултырышында СССР делегаты Я. А. Малик АҠШ делегацияһы тарафынан Корея халҡына ҡаршы үҙенең ҡоралы интервенцияһының йәшереү маҡсатында Совет көн тәртибенә үҙ ваҡытында индерелгән «Корея республикаһына ҡаршы агрессияға жалоба» тип аталған һәмә менән Тайванға Американың ҡоралы баҫып инеү сәйҡанлы Советтәр Союзы тарафынан киптерелгән жалобаны Советтәр Союзы делегацияһының һәм уның ҡалынға ярамһыҙланыусы Тито кликаһының вәкиле Беблерҙең маташыуҙарына ҡаршы килеп сығыш яһаны.

Кытай халыҡ республикаһы Үҙәк халыҡ хөкүмәтенең вәкиле У Сю-цюань, шулай уҡ лисыпмансы кланка вәкиле Совет ултырышының өҫтәле артында үҙ урындарын алырға саҡырылғас, тикшерелеүсе мәсьәлә буйынса кемдең беренсе булып сығыш яһау хоҡуҡы бирелһен өсөн тауыш биҫәкмен, ләкин Совет ҡағыҙҙаренан был вәкилға бер нинәй ҙә айырымлыҡтар яһалмай, тип белдерҙе.

Унан һуң председателлек итеүсе үҙенең тәкдимен яһынан формулировать итте һәм Совет членҙарына Кытай халыҡ республикаһының вәкиленә беренсе һүҙҙе бирергә теләүҙәре йәки теләмәүҙәре тураһындағы мәсьәләне тауышҡа ҡуйырға тәкдим итте.

Советтәр Союзы был тәкдимде яҡлап тауыш бирҙе; Индия һәм Югославия тауыш биреүҙән тыйылып ҡалды, ә Советтең ҡалған членҙәре уға ҡаршы тауыш бирҙеләр.

Тауыш биргәндән һуң Малик үҙенең тауыш биреүенең дәлилҙәрен аңлатыу өсөн һүҙ талап иткәс, председателлек итеүсе совет делегатына был белдереүҙе яһарға ҡамасаулыҡ итергә маташты. Ултырышты алып барыу тәртибенә һүҙ алып, Малик Беблерҙең үҙаллы ҡарарына ҡаршы протест белдерҙе һәм пропидура ҡағиҙәләре нигеҙендә Советтең һәр бер члене үҙенең тауыш биреүен аңлатырға хоҡуҡлы, тип билдәләне.

Унан һуң Ҡушма Штаттар вәкиле Остин зур телмәр менән сығыш яһаны. Ул Тайванға ҡоралы баҫып инеү айҡанлы жалобаны һәм «Корея республикаһына ҡаршы агрессияға жалобаны» бер мәсьәлә итеп ҡарарға «берләштереү» менән үҙенең ҡанәғәтләнеүен белдерҙе.

Остиндең сығышынан һуң Именселек Советенең иртәнге ултырышы ябылды.

Кореялағы вәҡиғалар

Халыҡ армияһы баш командованиеһенең белдереүе

Корея халыҡ-демократик республикаһы Халыҡ армияһы баш командованиеһенең 29 ноябрҙә таныҫырылған белдереүенә, Халыҡ армияһының ҡасҡарҙәре фронттың бөтә участкаларында ла Америка һәм Көньяҡ Корея ҡасҡарҙәренә ҡаршы активлыҡ күрһәткәрҙәре алып барҙылар, тип әйтелә.

Аньчжуан (Аньсюан) төньяҡтарағ һәм Токусандан көньяҡтарағ районҙарҙа Халыҡ армияһының ҡасҡарҙәре дошманды уныштырыу контратакаларҙы дауам иттерҙеләр.

Хамхыңан (Канконан) төньяҡтарағ дошмандың һөжүме туҡтатылды. Көнсығыш яр буйында һуғыштар элекке синктәрҙә алып барылдылар.

Бөтә илдәрҙең пролетарийҙәре, берләшегеҙ!

32-се ЙЫЛ СЫҒА.

КЫҘЫЛ БАШҠОРТОСТАН

ВКП(б)-ның Башҡортостан Өлкә һәм Өфө ҡала Комитеттары, Башҡорт АССР-ы Верховный Советы һәм хеҙмәтсәндәр депутаттарының Өфө ҡала Советы органы.

1950 йыл
№ 240 (8697)
2
ДЕКАБРЬ
шәмбе

ХАҠЫ 20 ТИН.

БӨГӨНГӨ НОМЕРҘӘ:

РЕСПУБЛИКА ҺАЙЛАУҘАРҒА ӘҘЕРЛӘНӘ. (1-се бит).

ПАРТИЯ ТОРМОШО. А. Кайбишев. — Эреләтелгән колхоздар менән етәкселек итеү. Н. Гридневский. — Күргәҙмә агитация — массовый эштең мөһим формаһы. (2-се бит).

АГИТАТОРҘАРҒА ЯРҘАМҒА. Г. Подкопаев. — Америка «демократияһы». (2-се бит).

ВКП(б) ТАРИХЫН ӨЙРӘНЕҮСЕЛӘРГӘ ЯРҘАМҒА. Д. Әхмәров. — ВКП(б)-ның XV съезы. (2-се бит).

МТС ҺӘМ СОВХОЗ МЕХАНИЗАТОРҘАРЫ! МАШИНА-ТРАКТОР ПАРКЫН РЕМОНТЛАУҘЫҢ ТЕМПЫН ҺӘМ СИФАТЫН КҮТӘРӘЙЕК! Х. Сафин. — Бөрө МТС-ы ремонт графигын өҙә. П. Юрьев. — Механизатор кадрҙары әҙерләүгә нығыраҡ иғтибар. (3-се бит).

АЛДЫНҒЫ АУЫЛ СОВЕТТӘРЕ ПРЕДСЕДАТЕЛДӘРЕНЕҢ ТРИБУНАҺЫ. Шәриф Мәртәзин. — Депутаттар ауылдың культура кимәлен күтәреү өсөн көрәштә. (3-се бит).

РЕДАКЦИЯҒА ХАТТАР. (3-се бит).

СТАЛИНГРАДТАН ХАТТАР. Ростам Надеев. — Коммунизм уттары. (3-се бит).

ИМЕНСЕЛЕК СОВЕТЕНЕҢ УЛТЫРЫШТАРЫ. (4-се бит).

Лекция—пропагандаҙың мөһим формаһы

Лекцион пропаганда хеҙмәтсәндәрҙе коммунистик рухта тәрбиәләүҙә мөһим звеноларҙың береһе булып тора. ВКП(б) Үҙәк Комитеты, яҡшы әҙерләнгән, йөкмәткеле лекция большевизмдең теорияһын һәм тарихын, марксизм-ленинизм классиктарының әҫәрҙәрен үҙ алдарына өйрәнеүселәргә серьез ярҙам күрһәтә, тип билдәләне. Социализмдан ағрынлан коммунизмға күсеү осоронда, беҙҙең партиябыҙ бәйек бурыстарҙы хәл иткән көндәрҙә партия ойошмаларының лекцион пропагандаһы айырыуса мөһим әһәмиәт ҡаҙана.

Һуңғы көндәрҙә беҙҙең республикабыҙҙа лекцион пропаганда киң ҡолас алды. Уҡыла торған лекцияларҙың тематикаһы киңәйҙе, уларҙың сифатына контроль яҡшыртылды. Коммунистарҙың һәм комсомолсаларҙың идея кимәлдәрен күтәреүҙә, совет интеллигенцияһын, эшселәрҙе һәм колхозсыларҙы тәрбиәләүҙә лекциялар мөһим средство булып әүерелделәр. Үткән уҡыу йылында ВКП(б) Өлкә Комитетынан, ҡала һәм район комитеттарынан штаттағы һәм штаттан тыш лекторҙары тарафынан 30 меңдән күберәк лекция уҡылды. Политик һәм фанни белемдәр таратыу обществоһының, республикан лекцион бюроһының, райсовет исполкомдары эргәһендәге лекторҙар группаларының члендәре тарафынан меңәрләгән лекциялар уҡылды.

Үткән йыл партия мәғарифе системаһында большевиктар партияһының теорияһы һәм тарихе буйынса лекциялар циклы уҡыу ойошторолдо. Был эш партияның 42 ауыл райкомы партия кабинеттарҙе эргәһендә ойошторолдо. Ә 6 ҡалала 35 урында лекторҙар группаһы эшләне. Лекциялар циклын уҡыу Өфө, Белорет, Октябрьский ҡалаларында, Тәтешле, Учалы һәм башҡа райондарҙа регуляр ойошторолдо. Был ҡалаларҙың һәм райондарҙың етәксе партия работниктарҙе лекторҙар группаларының эше менән нык ҡыҙыҡһынғандылар, лекцион эштә үҙҙәре актив ҡатнаштылар. Был ыңғай тәжрибәне артабан да ҡулланырға кәрәк. Ләкин партияның күп кенә райкомдары лекцион пропаганданы тейешле кимәлгә күтәрмәгәндәр әле.

Билдәле булғанынса, лекцион пропаганданы партия ойошмаларынан башҡа политик һәм фанни белемдәрҙе таратыу буйынса Бөтә Союз обществоһы, хеҙмәтсәндәр депутаттарының район һәм ҡала Советтәре культура-ағартыу бүлектәре эргәһендәге лекторҙар группалары һәм комсомол ойошмаларының лекторҙар группалары алып баралар. Партияның ҡайһы бер район комитеттәре һәм уларҙың агитация һәм пропаганда бүлектәре был лекторҙар группаларының эшенә тейешенсә етәкселек итмәйҙәр. Шуға күрә лә күп кенә райондарҙа һәм ҡалаларҙа лекцион пропаганданы ойоштороу эшендә зур ғына етешһеҙлектәр бар. Мәҫәлән, Әлшәй, Баймаҡ, Дәүләкән, Дыуан һәм Кушнаренко райондарында совет интеллигенцияһы политик һәм фанни белемдәрҙе таратыу буйынса общество члендәре һафына йәлеп ителмәйҙәр.

Шулай уҡ Белокатай, Благовещен, Зианчура, Кыйғы, Мәсетле, Мишкә һәм башҡа райсовет исполкомдарының культура-ағартыу бүлектәре әргәһендәге лекторҙар группалары ла насар эшләйҙәр. Благовещен район Советы исполкомының культура-ағартыу бүлеге әргәһендәге лекторҙар группаһы 6 ай эсендә ни бары 40 лекция ойоштороған. Кыйғы районында лекторҙар группаһы ғәмәлдә бөтөнләй бетерелгән. Шунлыҡтан лекция пропагандаһы бик насар тора. Был райондың культура йорто эргәһендә лекторий тарафынан 10 ай эсендә ни бары 4 лекция уҡылған.

Партияның район һәм ҡала комитеттарынан пропаганда һәм агитация бүлектәре лекторҙар группаһы эшенә тейешенсә етәкселек итергә тейештәр. Культура-ағартыу бүлеге мөдирҙәренең отчеттарын тыңларға, районда һәм ҡалала лекцион эштең пландарын раҫларға кәрәк. Шул уҡ ваҡытта, лекторҙар группаһына культура-ағартыу бүлеге мөдире үҙе етәкселек итергә тейеш түгел.

Күп кенә райондарҙа һәм ҡалаларҙа лекцияларҙың тематикаһы бик тар. Философия, политик-экономия буйынса лекциялар бик аҙ уҡыла. Экономик темаларҙа лекциялар уҡыуға бигерәк тә Ишембай һәм Стәрлетамаҡ ҡалаларында тейешле иғтибар бирелмәй, фәнни-атеистик пропаганда ла ҡәнәғәтләнерлек түгел.

Хеҙмәт коммунистар һәм партияһыҙ работниктар үҙҙәренең белемдәрен күтәреү өсөндә нығыраҡ эшләйҙәр. Беҙҙең лекторҙарыбыҙ уларҙың яҡын ярҙамсылары булырға сағырылғандар.

Ауыл һәм ҡала хеҙмәтсәндәре төрлө темаларҙа әҙерлекле лекциялар уҡыуҙы талап итәләр. ВКП(б) тарихе, философия, политик-экономия, халыҡ-ара мөнәсәбәттәр тарихе мәсьәләләре буйынса лекцияларҙы күберәк уҡырға кәрәк. Партия комитеттарынан лекторийҙәре төп иғтибарҙы марксистик-ленинсе теорияны пропагандалауға тупларға, теоретик темаларға лекциялар уҡыуҙы үҙҙәренең төп бурыстары итеп ҡарарға тейештәр.

Ағымдағы политика, хеҙмәткә халыҡ-ара хәл тураһында ла лекцияларҙы күберәк уҡырға кәрәк. Лекцияларҙа совет патриотизмы, СССР халыҡтарының дуҫлығы, совет обществоһының ҡаҙаныштары, Сталинсе Конституция, Совет һайлау законы тураһындағы темаларға лекциялар зур урын алырға тейеш. Һәр бер лекция Америка-Англия империализмының агрессив политикаһын фашларға һәм демократик лагерҙең өҫтөнлөктәрен күрһәтергә тейеш. Лекцияларҙы коммунистик тәрбиәләүҙең мөһим бурыстарына бәйләп, урындағы тормоштоң үҙенсәлектәрен, тылдаусыларҙың ихтыяжҙарын иҫәпкә алып ойоштороргә кәрәк.

Хеҙмәт, беҙҙең илебеҙ хеҙмәтсәндәр депутаттарының урындағы Советтәренә һайлауҙарға әҙерләнгән көндәрҙә, лекцион пропаганданың әһәмиәте айырыуса зур.

Республикалағы лекцион пропаганданы киң йәйелдерергә кәрәк. Был партия ойошмаларының мөһим эштәре булып тора.

БАССР Министрҙәр Советендә һәм ВКП(б) Өлкә Комитетында

Малсылыҡ буйынса алдынғы районға Башҡорт АССР-ы Министрҙәр Советенең һәм ВКП(б) Өлкә Комитетының күсмә Ҡыҙыл Байрағын биреү тураһында

1950 йылдың октябрь айында республика колхоздарында продукты биреүсе общественный малсылыҡты үҫтереү һәм һатыу буйынса райондарҙың социалистик ярыш йомғаҡтарын ҡарап, Башҡорт АССР-ы Министрҙәр Совете һәм ВКП(б) Өлкә Комитетының бюроһы 1950 йылдың октябрь айында продукты биреүсе общественный малсылыҡты үҫтереү һәм һатыу буйынса райондарҙың социалистик ярышында Зианчура районын (исполком председателе ингән Латипов, ВКП(б)-ның район комитеты секретары ингән Әхмәҙиев, район ауыл хуҡалығы бүлеге мөдире ингән Загребельный, баш зоотехник ингән Юлашев, баш ветеринар врач ингән Романова) еңеүсе тип тапты һәм күсмә Ҡыҙыл Байраҡты был районда ҡалдырҙы. Хәйбулла, Ҡандра һәм Бәләбәй райондарының продукты биреүсе общественный малсылыҡты үҫтереү һәм һатыу буйынса яҡшы эшләүҙәре билдәләнде.

Республика һайлауҙарға әҙерләнә

Колхоз ауылында хеҙмәт күтәрелеше

Беҙҙең колхоздың члендәре хеҙмәтсәндәр депутаттарының урындағы Советтәренә һайлауҙар кәненә зур күтәренкелек менән әҙерләнәләр. Һайлауҙар кәне зур байрам бит ул! Һайлау кәне яҡынайыу айҡанлы, колхозсылар үткән юлдарына әйләнеп ҡарайҙар һәм һалған хеҙмәттәренә, эшләгән эштәренә баһа бирәләр.

Яҙ кәне, биш ауылда йәшәүсе ике колхоздың члендәре общественный хуҡалыҡты юғары темпта үҫтереүҙе тәьмин итеү өсөн, берләшергә ҡарар иттеләр. Уларҙың был ҡайнар теләген ВКП(б)-ның Бөрө район комитеты һәм район Советы исполкомы хуплап ҡаршыланылар.

Баҫыусылыҡ бригадаларын нығытыу буйынса күп кенә эштәр башҡарылды. Әлек беҙҙә колхозсылар бер бригадала даими эшләмәй инеләр. Артелдә әреләндергәс, правление члендәренең кәңәшмәһендә был мәсьәләне ентекләп тикшереп, артель Уставын бозоуҙарға сик ҡуйырға һәм бригадирҙәрҙең ролен күтәрергә ҡарар иттек.

Үҙған йылдарҙа был ике колхоз бөртөклө ашлыҡ культураларының гектарынан уртаса 7—8-әр генә центнер урожай алған булһа, быйыл 15-әр центнер, ә айырым участкаларҙа гектарынан 30-ар центнер урожай алынды. Шулай уҡ йәшелсәнән һәм еҙмә баҡсаһынан да күп кенә доход алыуға өлгәштек.

Ауыл хуҡалығы артелен әреләндереү уның экономикаһын байтаҡ нығытты. Малсылыҡ фермалары, хәҙер малсылыҡ продуктыларын әлеккегә ҡарағанда, байтаҡ артыҡ бирәләр. Унда 250 баштан артыҡ мөгөҙлө әре мал, йөҙәрләгән баш сусҡа, ес йөҙҙән артыҡ һарыҡ-кәҙә иҫәпләнә. Ошо йылдың ун айы эсендә генә фураждағы һәр бер һыйырҙан 1200-әр литр һөт һауып алынды.

Бынан бер йыл әлек кенә өйе Покровка, Иҫке Покровға һәм Михайловка ауылын берләштерҙеләр. «Ленинский Октябрь» колхозының 500 баштан артыҡ малына ни бары 144 гектар көтөүлек һәм сабынлыҡ тура килә ине. Ә Ленинский һәм Храбрый ауылдарындағы «Красная знамя» колхозында, бер баш малға көтөүлек бер гектарҙан да аша ине. Берләшкәндән һуң ошо тигеҙһеҙ һандағы көтөүлектәр һәм сабынлыҡтар тулыһынса файҙаланыла башланы. Общественный малсылыҡтың продукт биреүсәлеге ошо ҡыҫҡа ғына ваҡыт эсендә байтаҡ күтәрелде.

Әреләтелгән ауыл хуҡалығы артелендә хуҡалыҡтың бөтә тармаҡтар буйынса йылдам үҫеүенә бөтә шарттар тыуҙы. Бөрө ҡалаһына яҡын булыуыбыҙҙы иҫәпкә алып, йәшелсәләр үҫтереүгә, емеш баҡсасылығын киңәйтеүгә, малсылыҡтың продуктивлеген күтәреүгә тағы ла зурыраҡ әһәмиәт бирәсәк. Артелдең аҡса доходы күтәрелде. Үткән йылдарҙа 150—200 мең һумдан артмаған был һандар быйыл ун ай эсендә 500 мең һумға етте.

Аҡса доходының артыуы, колхозда төҙөлөш эштәрен йәйелдерергә яны сығанаҡ тыуҙырҙы. Әлек беҙ капиталь төҙөлөшкә 5—10 мең һум аҡса булһаҡ, быйыл 40 мең һумға еткерәсәк. Һөҙөмтәлә тик һуңғы ес айҙа сусҡалар өсөн яны типовой ике торлаҡ эшләнәк. Малсылыҡ фермаларын яҡшылап ремонтланыҡ.

«Ленинский» Октябрь» ауыл хуҡалығы артеле члендәре алдында бай, культуралы тормошҡа артабан киң юл асыҡ. Беҙ колхоз тормошондағы был уңыштарыбыҙ өсөн большевиктар партияһына, Совет хөкүмәтенә, бөйөк Сталингә рәхмәт әйтәбеҙ.

Ф. Веревкин,
Бөрө районы, «Ленинский Октябрь» колхозының председателе.

Башҡорт АССР-ының һайлаусылары хеҙмәтсәндәр депутаттарының урындағы Советтәренә һайлауҙарға зур ойошҡанлыҡ һәм берҙәмлек менән киләләр. Хеҙмәтсәндәр промышленностә лә, ауыл хуҡалығында ла һайлауҙар кәне хеҙмәтенә хеҙмәт итештереүсәнлеген күтәрәләр, производство пландарын срогынан алда арттырып үтәйҙәр.

Хәҙер һайлаусылар үҙҙәренең кандидаттары менән осрашалар. Депутатлыҡҡа кандидаттар менән һайлаусыларҙың осрашыуҙары туғандарса дуҫлыҡ шарттарында үтә. Осрашыу йыйылыштары халҡыбыҙҙың Совет хөкүмәтенә, Ленин—Сталин партияһына ысын бирелгәнлеген демонстрациялай.

Һайлаусылар менән осрашыу

Башҡорт АССР-ы Верховный Судының зур залы байрамса матур итеп йыйыштырылған. Стенала Сталинҙең зур портрете. Урындағы Советтәргә һайлауҙар кәне — 17 декабрҙә һайлаусыларҙы коммунистар менән партияһыҙҙарҙың сталинсе блогы кандидаттарына бер күңелдән тауыш биреүгә саҡырған лозунг.

Хеҙмәтсәнләр депутаттарының Өфө ҡала Советенә һайлауҙар буйынса 9-сы номерле һайлау округы һайлаусыларының үҙ кандидаттары менән осрашыу йыйылышын 3-сө номерле һайлау участкаһы агитпунктының мөдире ингән Степанов асты. Беренсе һүҙҙе 9-сы номерле һайлау округының доверенныйы ингән Әминев алды.

— Республикабыҙҙың хеҙмәтсәндәре,— ти ул, — социалистик илебеҙҙең бөтә ҡаҙаҡтары көйөк уҡ, хеҙмәтсәндәр депутаттарының урындағы Советтәренә һайлауҙарға зур уңыштыҡтар менән киләләр.

Беҙҙең коллектив, — ти ул һүҙен дауам итеп, — үҙенең һайлау алды йыйылышында Өфө ҡала Советенә депутатлыҡҡа кандидат итеп иң алдынғы тукыусы Мәстүрә Фазыл ҡыҙы Фазылованы күрһәттек. Ингән социализм илененә Конституцияһы, В. И. Ленинҙең тыуыуына 80 йыл, бөйөк рус полководеце Суворов, тигән темаларға һайлау участкаһында докладтар булды. Агитаторҙар хәҙер һайлаусыларға тыныслыҡты яҡлаусыларҙың иҫкесе Бөтә донъя конгресе эше йомғаҡтары, депутатлыҡҡа кандидаттарҙың биографиялары тураһында һөйләйҙәр.

Һайлауҙар кәнен һәр кем зур байрам итеп көтә. Бына Ҡырым урамы иҫкесә, үҙенең әсенә урындағы Советтәргә һайлауҙар тураһында брошюраларҙы һәм күп кенә әҙәби китаптарҙы алған.

Был — Өфө ҡалаһы Ленин районының 3-сө номерле һайлау участкаһы агитпункты. Агитпункт 10-сы номерле урта мәктәп бинаһында урынлашҡан. Уның менән тәжрибәле агитатор ингән Стариков етәкселек итә. Был агитпункт — Ленин районындағы алдынғы агитпунктарҙың береһе. Һайлауҙарға әҙерлек кампанияһы башланғандан бирле ул һайлаусыларҙың иң яратҡан, культуралы ял итеү үҙәге булып әүерелде. Унда көн һайын иртәнән кискә тиклем һайлаусылар өҫтәлдәр әҙәмәй. Агитпункттың өлгәле эше үҙе һайлаусыларҙың иғтибарын йәлеп итә. Бөтә агитацион-пропаганда эше алдан ныҡлы уйлап төҙөлгән махсус план буйынса алып барыла.

Күптән түгел «Совет ҡатын-ҡыҙҙары коммунизм өсөн көрәштә» тигән доклад уҙғарылды. Доклад айырыуса йәнле үтте. Һайлаусылар бик күп һорауҙар бирҙеләр. Шунынан улар Өфө электротехника заводының художестволы үҙ эшмәкәрлек түңәрәге ойоштороған концертте ҡараныҡлар.

Һайлау участкаһына бөтөһе 158 агитатор беркетелгән. Улар һайлаусылар араһында йәнле агитацион эш алып баралар. Күп агитаторҙар һайлаусылар менән 12-шәр тапҡыр индивидуаль һәм коллектив беседа уҙғарғандар. Агитаторҙар хәҙер депутатлыҡҡа күрһәтелгән кандидаттар тураһында беседалар үткәрәләр һәм һайлаусыларҙы уларҙың биографиялары менән таныштыралар.

З. Исмәғилов.

Өсөнсө номерле һайлау участкаһында

Матур йыһазландырылған бүлмә. Инеү менән күҙгә, бөтәһенән элек, хөкүмәт һәм партия етәкселәренең, бөйөк даһиҙар Ленинҙың һәм Сталиндың портреттәре һәм ике витрина күренә. Витриналарҙың береһе, совет кешеләренең хеҙмәттә бирған геройҙыҡ подвигтәре тураһында һөйләй, ә икенсеһе, үҙенең әсенә урындағы Советтәргә һайлауҙар тураһында брошюраларҙы һәм күп кенә әҙәби китаптарҙы алған.

Был — Өфө ҡалаһы Ленин районының 3-сө номерле һайлау участкаһы агитпункты. Агитпункт 10-сы номерле урта мәктәп бинаһында урынлашҡан. Уның менән тәжрибәле агитатор ингән Стариков етәкселек итә. Был агитпункт — Ленин районындағы алдынғы агитпунктарҙың береһе. Һайлауҙарға әҙерлек кампанияһы башланғандан бирле ул һайлаусыларҙың иң яратҡан, культуралы ял итеү үҙәге булып әүерелде. Унда көн һайын иртәнән кискә тиклем һайлаусылар өҫтәлдәр әҙәмәй. Агитпункттың өлгәле эше үҙе һайлаусыларҙың иғтибарын йәлеп итә. Бөтә агитацион-пропаганда эше алдан ныҡлы уйлап төҙөлгән махсус план буйынса алып барыла.

Күптән түгел «Совет ҡатын-ҡыҙҙары коммунизм өсөн көрәштә» тигән доклад уҙғарылды. Доклад айырыуса йәнле үтте. Һайлаусылар бик күп һорауҙар бирҙеләр. Шунынан улар Өфө электротехника заводының художестволы үҙ эшмәкәрлек түңәрәге ойоштороған концертте ҡараныҡлар.

Һайлау участкаһына бөтөһе 158 агитатор беркетелгән. Улар һайлаусылар араһында йәнле агитацион эш алып баралар. Күп агитаторҙар һайлаусылар менән 12-шәр тапҡыр индивидуаль һәм коллектив беседа уҙғарғандар. Агитаторҙар хәҙер депутатлыҡҡа күрһәтелгән кандидаттар тураһында беседалар үткәрәләр һәм һайлаусыларҙы уларҙың биографиялары менән таныштыралар.

З. Исмәғилов.

Агитколлектив эш өҫтөндә

Урындағы Советтәргә һайлауҙар кәне — 17 декабрь яҡынлашҡан һайын һайлау участкаларында агитация эше көсәйә бара.

Өфө ҡалаһы Киров районының 19-сы һайлау участкаһында хәҙер 60 агитатор эшләй. Улар һайлаусыларға Сталинсе Конституцияны, һайлауҙар тураһындағы Положениене ентекләп аңлаттылар. Ингән социализм илененә Конституцияһы, В. И. Ленинҙең тыуыуына 80 йыл, бөйөк рус полководеце Суворов, тигән темаларға һайлау участкаһында докладтар булды. Агитаторҙар хәҙер һайлаусыларға тыныслыҡты яҡлаусыларҙың иҫкесе Бөтә донъя конгресе эше йомғаҡтары, депутатлыҡҡа кандидаттарҙың биографиялары тураһында һөйләйҙәр.

Һайлауҙар кәнен һәр кем зур байрам итеп көтә. Бына Ҡырым урамы иҫкесә, үҙенең әсенә урындағы Советтәргә һайлауҙар тураһында брошюраларҙы һәм күп кенә әҙәби китаптарҙы алған.

Был — Өфө ҡалаһы Ленин районының 3-сө номерле һайлау участкаһы агитпункты. Агитпункт 10-сы номерле урта мәктәп бинаһында урынлашҡан. Уның менән тәжрибәле агитатор ингән Стариков етәкселек итә. Был агитпункт — Ленин районындағы алдынғы агитпунктарҙың береһе. Һайлауҙарға әҙерлек кампанияһы башланғандан бирле ул һайлаусыларҙың иң яратҡан, культуралы ял итеү үҙәге булып әүерелде. Унда көн һайын иртәнән кискә тиклем һайлаусыларҙы уларҙың биографиялары менән таныштыралар.

З. Исмәғилов.

Малсылыҡта беҙҙең уңыштарыбыҙ

Беҙ, колхоз члендәренең тырыш хеҙмәттәре һөҙөмтәһендә, общественный малсылыҡты үҫтереүҙең ес йыллыҡ планын бөтә төр маллар буйынса үтәүгә һәм арттырып үтәүгә килтерҙе. Малсылыҡты үҫтереүҙең йыллыҡ планы 101 һәм мөгөҙлө әре мал буйынса 107 процентҡа үтәлде. Ә һарыҡ-кәҙәләр буйынса ес йыллыҡ планды үтәүгә өлгөштек.

Фермаларыбыҙҙа эштә булдыҡлы кадрҙар эшләйҙәр. Ферма мөдире коммунист ингән Шәмсетдин Атанғулов малсылыҡ работниктарынан хеҙмәтен яҡшы ойоштороһо. Ингән Ғәзизә Күсәрбаева 11 йыл инде һыйыр һауыуҙа өлгөлө эшләй. Ул быйыл үҙе тәрбиәләгән 11 һыйырҙан 11 быҙау алып үҫтереҙе, һәр бер һыйырҙан, 1200-әр урынына, 1420-шәр литр һөт һауып алды. Байрамғолова, Үлмәсбаева, Исмәғилов, Хәсәнова һәм башҡа интеллигенттар фермаларҙа хеҙмәт өлгөләре күрһәтәләр.

Колхоз государствоға малсылыҡ продуктылары тапшырыу планын үтәне. Беҙ шулай уҡ 1951 йыл өсөнә 1500 литр һөт тапшырырыҡ.

Ә. Селихов,
Баймаҡ районы «Комсомол» колхозы председателе.

Һайлаусылар өсөн киҫәләр

Черниковск. 34-се һайлау участкаһының агитпункты беренсе номерле урта мәктәп бинаһында урынлашҡан. Бында һәр көн кис менән бик күп кеше йыйыла. Һайлаусылар өсөн йыш ҡына төрлө киҫәләр уҙғарыла.

Күптән түгел лектор ингән Холопов «Сталинсе Конституция — инған социализм конституцияһы» тигән темаға лекция уҡыны. Унан һуң «Уҙарник» клубының художестволы үҙ эшмәкәрлек түңәрәге тарафынан бай программалы концерт бирелде.

Уҙған йыл көнөнә агитатор ингән Туманов ағымдағы момент тураһында һайлаусылар алдында доклад менән сығыш яһаны. Был юлы һайлаусылар докладтан һуң мәктәп эргәһендәге художестволы үҙ эшмәкәрлек түңәрәгенең концертын тыңланылар.

И. Ханин.

Колхоз агитаторҙары

Өфө районы «Берҙәм» колхозы партия ойошмаһы эргәһендәге агит-коллектив өҙлөкһеҙ эшләп килә. Агитацион-массовый эш яҙғы сәсеү, урожай йыйыу осоронда ла дауам итте. Урындағы Советтәргә һайлау кампанияһы башланғас ул тағы ла көсәйтеп ебәрелде.

Колхозда хәҙер 26 агитатор эшләй. Улар һайлаусыларға һайлауҙар тураһындағы Положениене, Сталинсе Конституцияны аңлаттылар, илебеҙҙәге бөйөк төҙөлөштәр тураһында күп тапҡырҙар беседалар үткәрҙеләр.

Агитаторҙарҙан Фәниә Мусина, Фәридә Бурангулова, Миңнулла Бурангулов, Әклимә Шәрифҡулова ингәндәр айырыуса яҡшы эшләйҙәр.

Колхоздағы һайлау участкаһының агитпункты яҡшы итеп йыһазландырылған. Ул юлбашсыларҙың портреттарҙе, плакаттар, лозунгылар менән бизәлгән.

Г. Зәйнәғәтдинов.
Участка һайлау комиссияһы председателе.

КОММУНИСТӘР МЕНӨН ПАРТИЯҺЫЗҘАРҘЫҢ СТАЛИНСЕ БЛОГЫ КАНДИДАТТАРЫ

Һүрәттә (һулдан уңға): 1. **И. Д. Куприянов** — Социалистик Хеҙмәт Геройы, беренсе класс бораулау мастере, Октябрьский ҡала Советенә депутатлыҡҡа кандидат. 2. **З. М. Мәкәримова**—Башҡорт педагогия институты ассистенты, Өфө ҡала Советенә депутатлыҡҡа кандидат. 3. **П. А. Праздников** — СССР Верховный Советы депутаты, мартен цехы обер-мастере, Белорет ҡала Советенә депутатлыҡҡа кандидат. 4. **Х. Ш. Минниярова** — ВКП(б)-ның Жданов райкомының агитация һәм пропаганда бүлеге мөдире, Жданов район Советенә депутатлыҡҡа кандидат. 5. **А. Ғ. Вахитов** — Социалистик Хеҙмәт Геройы, ер аҫты ремонтының алҡан мастере, Ишембай ҡала Советенә депутатлыҡҡа кандидат. 6. **Р. Ғ. Байрамова** — медицина институтының ассистенты. Жданов район Советенә депутатлыҡҡа кандидат. 7. **М. И. Минасьян** — Ленин орденле Өфө нефть эшкортеү заводының партбюро секретаре. 8. **Һ. С. Бикмөхәмәтова** — медицина институтының ассистенты, Өфө ҡаза Советенә депутатлыҡҡа кандидат. 9. **Ш. Ғәтиәтуллин** — Советтәр Союзы Геройы, «Туймазынефть» тресының долото цехы начальныгы, Октябрьский ҡала Советенә депутатлыҡҡа кандидат.

М. Әхмәтьянов һәм Л. Якубов фотолары.

ПАРТИЯ ТОРМОШО

Эрелəтелгəн колхоздар менəн етəкселек итеү

Урожай йыйыу эштəре башланғанға тиклем үк Балтач районының күп кенə ҡаҡ колхоздары берлəшеп, эрелəтелгəн ауыл хужалығы артелдəре төзəнделəр. Билдəле булмауынса, социалистик ауыл хужалығының кеүəтен кинəйтеп артабан үҫтереүгə юнəлдерелгəн һəм зур əһəмəткə əйə булған был сара партияның төүге ойошмалары һəм ВКП(б) райкомы алдына зур бурыстар ҡуйҙы. Ауыл хужалығына етəкселекте тағы ла яҡшыртыуҙы талап итте. Шуға күрə, беҙ колхоздарҙы эрелəтеү мəсьəлəһен хəл иткəндə һəм был эште практик тормошҡа ашырғанда, район партия ойошмаһы алдында торған конкрет бурыстарҙы иҫəпкə алып, күп төрлө ойоштороу саралары үткəрҙек. Колхоздарҙы эрелəтеү уңайы менəн байтаҡ ҡына партия ойошмаларында эште үҙгəртеп ҡороуға, яңы һайлауҙар үткəрергə тура килде. Бер үк ваҡытта, уларҙы нығытырға, тейешле кадрҙар менəн тəьмин итергə, етəкселеккə яңы күтəрелгəн ингəштəрҙе эшкə өйрəтеүҙе, кенəлек мəсьəлəлəрҙе хəл иткəндə уларға практик ярҙам күрһəтеүҙе ойоштороруға кəрəк булды.

Артабан ниге бөтə партия ойошмаларының эшенə йомғаҡ яһалды, алдынғыларҙың ынғай тəжрибəлəре дөйөмəштерелде, уҙар тирəһенə ВКП(б) район комитетенең бюро ултырыштарында, партия ойошмаһы секретарҙəре конференцияларында тикшерҙек. Был ултырыш һəм конференцияларҙа ынғай тəжрибəлəрҙе уртаҡлашыу менəн бер рəттəн, эштəге етешһеҙлектəрҙе бетерергə практик юлдары ла күрһəтелде. Эрелəтелгəн колхоздарға материаль-техник ярҙам күрһəтергə лə зур иғтибар бирелде. Уларҙы тракторҙар, комбайн, тарту кəстəре һəм башҡа ауыл хужалығы машиналары менəн тəьмин итеү эше байтаҡ яҡшыртылды. Хезмəткəрҙəр араһында агитацион-массовый, политик-тəрбиə эштəрен кин йəйелдереүҙə партияның төүге ойошмаларына практик ярҙам күрһəтеү əсен урындарға ВКП(б) райкомының бюро ағзаларын, райком мотлəрҙəре, пропагандист һəм инструкторҙары ебəрелде. Район етəкселəренең политик темаларға докладтар менəн сығыш яһауҙары практикаға индерелде.

Быйыл ошондай саралар үткəреү һөҙөмтəһендə колхоз партия ойошмаларының эшмəкəрлеге, уларҙың етəкселек кимəлe һиҙелерлек рəүештə күтəрелде. Коммунистəрҙең производствола авангардлыҡ ролдəре үҫте. Быйыл бөҙ ауыл хужалығы эштəрен, үҙған йылдарға ҡарағанда, байтаҡ юғары кимəлдə һəм зур ойошҡанлыҡ менəн алып барҙыҡ.

Мəҫəл өсөн күп милəттəге «Путь Ленина» колхозын алырға мөмкин. Бында рустар ҙа, татарҙар ҙа, башҡорттар ҙа, марилəр ҙə бар. Был колхозға берлəшкəн «Кызыл таң», «У-корно», «Новый Солтанғол», «Кызыл Ар» ауыл хужалығы артелдəре эрелəтелгəнгə тиклем баҫыу эштəрен башҡарыуҙа артта ҡалып киллелəр. Һуңғы 5—6 йылда государствоға иген һəм башҡа төр ауыл хужалығы продукттары тапшырыу пландарын да үтəп өткермəнелəр. Үҙған йылда был ауыл хужалығы артелдəрендə колхозсылардың 20 процентҡа тиерлек хезмəт көндəре минимумын үтəмəгəйне.

Был колхоздар берлəшеп, эре бер ауыл хужалығы артеленə əйлəнгəс, бында 19 коммунисте һəм ВКП(б) членлегенə 3 кандидатты берлəштерген производство тибындағы партияның төүге ойошмаһы төзелде. Партбюро һайланды. Уның төп бурыстары билдəлəнде.

Партия ойошмаһы (секретаре иптəш Миңнегəлиев) эште үҙ тирəһенə активты туплауҙан һəм коммунистарҙың политик уҡыуҙарын ойоштороуҙан башлап ебəрҙе. Колхоз производствоһының төп тармаҡтарына етəкселекте кадрҙар һайлап алыуҙа һəм уларҙы урынлаштырыуҙа партбюро правлениеға эшлекле ярҙам күрһəтте. Артель председателе итеп райкомдың элекке инструкторы, ВКП(б) Өлкə Комитеты эргəһендəге 2 йыллыҡ партия мəктəбен тамамлаған иптəш Рамазан Нəбиуллин һайланды. Коммунистар колхоз производствоһының хəл иткес тармаҡтарына беркетелделəр.

Партияның төүге ойошмаһы колхозда хеҙмəттə ойоштороуҙың төп формаһы булған производство бригадаларын нығытыу һəм уларҙа массовый-политик эште ойоштороу мəсьəлəлəренə айырыуса ныҡ иғтибар бирə. Бригадирҙар итеп коммунистар һəм колхоз эшендə зур тəжрибəлəре булған партияһыҙ иптəштəр билдəлəнде. Йəйге баҫыу эштəре осоронда бында 19 коммунист баҫыусылыҡ бригадаларында эшлəнелəр. Бынан тыш, һəр бер бригадаға 2-шəр агитатор беркетелде. Коммунистар һəм агитаторҙар баҫыу станҙарында политик темаларға бесəлəлəр үткəрҙелəр, боевой листоктар, «молниялар» сығарҙылар. Бригадаларҙа башҡарылған эштəргə, социалистик ярышҡа һəр көндө йомғаҡ яһай барҙылар, алдынғыларҙың ынғай тəжрибəлəрен кин популярлəштерелə, уны уртаҡлашыуҙы ойоштороҙолар. Агитаторҙарҙан Мəхəмəтдинов, Фүмəрова, Нуриев, Батыршина, Нəбиуллина, Таһирова, Зиннəтшина һəм башҡа иптəштəр айырыуса өлгөлө эшлəнелəр. Улар массовый-политик эштəрҙəге ауырлыҡтарҙы башҡарыуҙа һəм урындағы конкрет фактыларға өҫтə бəйлəп үткəрҙелəр.

Бөйөк төҙөлөштəр тураһында Совет хөкүмəтенең тарихи ҡарарҙары, урындағы Советтарға һайлауҙар кампанияһының башланыуы район хезмəткəндəре араһында политик һəм производство активлегенең яңы күтəрелешенə килтерҙе. Райондың колхозсылары, МТС һəм малсылыҡ работниктəре Октябрҙең данлыҡлы 33 йыллығына хезмəттə үҙəл күрһəткестəр менəн килған кеүек, урыҫтары Советтарға һайлауҙар көнөн дə яңы уңыштар менəн ҡаршылау əсөн көрəшəлəр.

Эрелəтелгəн колхоздарҙы нығытыуҙа, райондың хужалығын артабан үҫтереүҙə алдағы көндə тағы ла зурырҡ көс һалып эшлəрбеҙ. Беҙ бөтə партия ойошмаларының, бөтə коммунистарҙың төп иғтибарын был маҡтаулы бурыстарҙы уңышлы тормошҡа ашырыуға туплайбыҙ.

А. Кайбишев,
ВКП(б)-ның Балтач райкомы секретаре.

Күргəзмə агитация—массовый эштең мөһим формаһы

Күргəзмə агитация эшен большевистик дəрт һəм тырышлыҡ менəн ойоштороп сəкте, үҙ партия ойошмалары ҡулында кин ҡатлам хезмəткəндəр массаларын коммунистик рухта тəрбиəләүҙə, хезмəткə рухландырыуҙа зур көс һəм киҫкə ҡорал булып тора. Быны шуға күрə лə беҙ заводта күргəзмə агитацияны ойоштороу эшенə айырыуса серьеҙ иғтибар бирəбеҙ.

Күргəзмə агитация мəсьəлəһе завод партия ойошмаһының бюро ултырыштарында йыш ҡына ҡарала, цех партия ойошмаларының дөйөм йыйылыштарында тикшерелə. Күргəзмə агитацияның формаһы бик күп төрлө. Беҙҙең заводта ундарса стена газеталары, айырым алҡындарға арнап «молниялар» һəм «Крокодил» плакаттары сығарыла. Дөйөм завод күләмендə һəм бөтə цехтарҙа күрһəтеүҙе тасҡалары бар. Уларға көндəлек эш йомғаҡтары ағыулы барыла.

Производство алдынғыларының яҡшы эш өлгөлəрен популярлəштереү—эшселəр араһында социалистик ярышты киҫәйтеүгə бик зур ярҙам итə. Мəҫəлəн, етəкселəренең политик темаларға докладтар менəн сығыш яһауҙары практикаға индерелде.

Быйыл ошондай саралар үткəреү һөҙөмтəһендə колхоз партия ойошмаларының эшмəкəрлеге, уларҙың етəкселек кимəлe һиҙелерлек рəүештə күтəрелде. Коммунистар һəм колхоз эшендə зур тəжрибəлəре булған партияһыҙ иптəштəр билдəлəнде. Йəйге баҫыу эштəре осоронда бында 19 коммунист баҫыусылыҡ бригадаларында эшлəнелəр. Бынан тыш, һəр бер бригадаға 2-шəр агитатор беркетелде. Коммунистар һəм агитаторҙар баҫыу станҙарында политик темаларға бесəлəлəр үткəрҙелəр, боевой листоктар, «молниялар» сығарҙылар. Бригадаларҙа башҡарылған эштəргə, социалистик ярышҡа һəр көндө йомғаҡ яһай барҙылар, алдынғыларҙың ынғай тəжрибəлəрен кин популярлəштерелə, уны уртаҡлашыуҙы ойоштороҙолар. Агитаторҙарҙан Мəхəмəтдинов, Фүмəрова, Нуриев, Батыршина, Нəбиуллина, Таһирова, Зиннəтшина һəм башҡа иптəштəр айырыуса өлгөлө эшлəнелəр. Улар массовый-политик эштəрҙəге ауырлыҡтарҙы башҡарыуҙа һəм урындағы конкрет фактыларға өҫтə бəйлəп үткəрҙелəр.

Бөйөк төҙөлөштəр тураһында Совет хөкүмəтенең тарихи ҡарарҙары, урындағы Советтарға һайлауҙар кампанияһының башланыуы район хезмəткəндəре араһында политик һəм производство активлегенең яңы күтəрелешенə килтерҙе. Райондың колхозсылары, МТС һəм малсылыҡ работниктəре Октябрҙең данлыҡлы 33 йыллығына хезмəттə үҙəл күрһəткестəр менəн килған кеүек, урыҫтары Советтарға һайлауҙар көнөн дə яңы уңыштар менəн ҡаршылау əсөн көрəшəлəр.

Эрелəтелгəн колхоздарҙы нығытыуҙа, райондың хужалығын артабан үҫтереүҙə алдағы көндə тағы ла зурырҡ көс һалып эшлəрбеҙ. Беҙ бөтə партия ойошмаларының, бөтə коммунистарҙың төп иғтибарын был маҡтаулы бурыстарҙы уңышлы тормошҡа ашырыуға туплайбыҙ.

А. Кайбишев,
ВКП(б)-ның Балтач райкомы секретаре.

Агитаторҙарға ярҙамға

Америка „демократияһы“

АҠШ-тың экономик һəм политик тормошона тулыһынса контроллек итеүсе Америка финанс һəм промышленность монополиялары хезмəтсəндəрҙең кин ҡатламдарын власть органдарына һайлауҙарҙа ҡатнаштырмаҫ өсөн төрлө средстволарҙы ҡулланалар.

АҠШ-та йəшəп килгəн законодательство, һатлыҡ матбуғат, профсоюздарҙың реакцион етəкселеге, демократик һəм республикан партиялар ошо маҡсатҡа хезмəт итəлəр. Был ике партия лə финанс магнаттарынан йомарт бүләктəр алалар һəм Американың был тəхетһеҙ королдəренең интерестəрен яҡлайҙар.

Һайлауҙар алдынан, э һайлауҙар АҠШ-та һəр бер йəп йылда үткəрелəләр, республикан һəм демократик партиялар матбуғат һəм радио ярҙамында, йəғни, партиялар араһында фекер айырмылыҡтары булыуы тураһында тауыш ҡүтəрелəр. Юрамал темалы бүҙҙəрҙə төҙөлгəн кин һайлау платформалары ирлəп ителə, тышҡы ҡарағанда принциналь булып күренгəн мəсьəлəлəр буйынса партия-ара көрəш ойошторола. Ысынбарлыҡта инə, был шау-шыу Америка һайлаусыларының иғтибарын идара итеүсе круггарҙың тышҡы һəм эске политикаһының мөһим мəсьəлəлəренан ситлəтеү һəм государство аппаратының бөтə органдарына Уоллстрит өсөн ярҙəмле булған кешелəрҙе үткəреү өсөн күтəрелə.

АҠШ-та һайлауҙар писек үткəрелə һəм уларҙа кем контроллек итə һуң?

Властең төп йəки был органдарына кандидаттарҙы һайлап алыуҙа һəм күрһəтеүҙə республикан һəм демократик партияларҙың аппараттары хəл иткес роль уйнайҙар. Штаттарҙың, округтарҙың һəм ҡалаларҙың партия аппараттарының башында политик босстар (хужалар) тораҙар, улар йəки урындағы финанс хужалары менəн тығыҙ бəйлəнгəндəр, йəки үҙҙəре эре капиталистар.

Мəҫəлəн, Пенсильвания штатында республикан партияның урындағы партия аппаратына эре нефть промышленниге Пью етəкселек итə. Демократик партияның Олбани ҡалаһындағы (Нью-Йорк штаты) политик машинаһының башында штаттағы бөтə һыра ҡайнатыу заводтарын биләүсе О'Коннəлл тора.

Политик босстар үҙҙəренең штаттарында, округтарында һəм ҡалаларында тулы хакимлек итəлəр, урындағы власть органдарына һəм конгрестəге үҙ ихтыярҙарын һəм урындағы капиталистарҙың ихтыярҙарын бер һүҙһеҙ үтəүсе кандидаттарҙы ғына күрһəтəлəр һəм үткəрəлəр.

Формаль яҡтан 21 йəшкə өткəн, ике енестəге лə америкалыларҙың һайлау хоҡуҡтары бар һəм улар һайлауҙарҙа ҡатнаша алалар. Ләкин АҠШ-тың бөтə власть органдарына һайлауҙар үткəреү тəртибе федераль закондар менəн түгел, э айырым штаттарҙың закондары менəн билəлəнə. Ə штаттарҙың закондарында 50-нəн артыҡ шарт һəм сикләүҙəр бар, улар хезмəтсəн массаларҙы һайлауҙарға ҡатнашыуҙан ситлəтеүҙе маҡсат итеп ҡуялар.

Бөтə 48 штаттың законодательствоһында утраҡлылыҡ пенсы тип йөрөтелгəн нəмə бар. Һайлауҙарҙа ҡатнашыу хоҡуҡын алыу өсөн ҡайһы бер штаттарҙа ес ай, э башҡаларында хатта ике йыл бер урында йəшəү талап ителə. Былай сикләү милионларҙан эшһеҙҙəргə, сезонлы эшселəргə һəм Америка буйлап эш эҙлəп йөрөүсе болғанлыҡҡа төшкəн фермерҙарға ҡаршы юнəлтелгəн. Матбуғаттың хəбəр итеүенə ҡарағанда, һайлауҙар кенəнə «юлға булғандары өсөн» 1948 йылда 5 милиондан артыҡ америкалы һайлауҙарҙа ҡатнашыу хоҡуҡынан мəхрүм ителгəн.

Политик босстарҙың арсеналында һайлаусыларҙы һатып алыу, ҡурҡытыу, һайлау бюллетендəрен һəм исемлектəрен бозоу кеүек саралар ҙа бар.

Американың политик тормошонда гангстерҙе (бандиттарҙе) һатлыҡ политикандан айырыуы ҡыйын. АҠШ-та политик коррупция бандитизм менəн тығыҙ бəйлəнгəн. Урындарҙа республикан һəм демократик партияларҙың аппараттарына йыш ҡына урындағы финанс туҙҙарынан ярҙам алыусы енəйəтсе элементтар етəкселек итəлəр.

Мəҫəлəн, Нью-Йоркта демократик партияның бөтə аппараты фактик алғанда гангстер Фрэнка Костелло ҡулында. Ул кəрт уйнау урындарын тотоу һəм «ҡоро закон» тип аталған осорҙа спирт эсемлектəре менəн һатыу итеү əркəһында ғайəт зур байлыҡ йыйнаған. Ул шулай үк демократик партияның Тамманихолдағы штаб-квартираһының хужаһы һəм гангстерҙəрҙең йəшерен синдикатының башлығы булып тора.

Һайлауҙар алдынан АҠШ-та һəр ваҡыт кандидаттарҙың берҙəм исемлегə менəн сығыш яһаусы гангстерҙəрҙең, политик босстарҙың һəм финанс хужаларының блогы барлыҡҡа килə.

Канзассититəге (Миссури штаты) бывший үҙған демократик босс Том Пендергастың эшмəкəрлеге кин билдəле булды. Уз бөтə партия машинаһын үҙ ҡулында тотҡан, төрлесə алдашыуҙар менəн шөғөлләнгəн, үҙенең кандидаттарын сенатҡа тиклем күтəргəн һəм үткəргəн. Пендергаст һайлаусылар исемлегенə «үлə йəндəрҙəр» индереү средстволарынан ла баш тартмаған, был «йəндəр» өсөн уның əйəрсеһе тауыш биргəндəр. Үз ваҡытында Рузвельт хоҡүмəте һайлауҙар ваҡытындағы бозоҡлоктарҙы һəм алдашыуҙарҙы тикшереү өсөн Миссури штатына прокурор ебəргəйне.

Ләкин был эш баҫыу ҡалдырылды. Эште тукатҡанлан һуң судья Дункан, бозоҡлоктар һəм алдашыуҙар ысынлап ла булған, тип белдерҙе. Ләкин шунда үк АҠШ-тың закондары һайлауҙар ваҡытындағы алдашыуҙар өсөн ялалауҙы күҙҙə тотмайҙар, тип оятһыҙ рəүештə əҫтəне.

Трумэн, президент булып алғас, Пендергастҡа ҡаршы хөкөм эше ҡуҙғатырға «ыйыулыҡ иткəн» прокурорҙы отставкаға сығарҙы, сөнки Пендергаст Ҡушма Штаттарҙың хəҙерге президентенең яҡын дуҫы булған. Трумэн сенатҡа һайланыу өсөн тауышҡа ҡуйылған йылды Пендергаст һайлаусылар исемлегенə 40-тан 60 меңгə тиклем «үлə йəндəр» индерелгəн. Был «һайлаусылар» Трумэн өсөн тауыш биргəндəр.

Политик босстар һайлаусыларҙы үҙ тауыштарын һатырға мəжбүр итəлəр. Мəҫəлəн, Престонбергтə (Кентуккн штаты) «Нью-Йорк геральд трибюн» газетаһының хəбəрсеһе мəҫəлəн (ҡала башлығынан): ҡалала тауыштарҙы һəр берегенə бер долларға һатып алырға мөмкин булыуы дөрөҫмө, тип һораған. Мəр хəбəрсегə, хəҙерге ваҡытта хаттар һəр бер тауышҡа биш долларға тиклем күтəрелде, тип аңлатҡан һəм əгəр ҙə демократтар тауыштарҙы үҙҙəренең вəкилдəр палатаһына кандидатуралары Мəй өсөн һатып алмаһалар, республиканецтар уларҙы Мəйҙең ошонан файҙаһына һатып алырҙар ине, тип өҫтəған.

Билдəлə, бындай шарттарҙа хезмəткəндəр урындағы һəм федераль закон сығарыу органдарына үҙ депутаттарын сағырҙы мөмкинлегенəн мəхрүм ителгəндəр. Негрҙарҙың хəле тағы ла насарыраҡ. 1948 йылғы һайлауҙар алдынан Георгия штатының урындағы ку-клукс-клансылар «исҡəртеү» тəртибенə негрҙарҙың ишек аҡларына балəкəй гробтар һалып киткəндəр. Үҙенең һайлау хоҡуҡынан файҙаланырға мəтəшҡан негр Никсон тауыш биреүҙен нуң ниə сəғəт үткəс язалап үлтерелгəн.

Бына шуларҙан нуң АҠШ-та халҡтың политик активлегенең ғəҙəттəн тыш түбəн булыуы ғəжəп түгел. Ғəҙəттə һайлауҙарҙа һайлаусыларҙың артыһынан күбеһе ҡатнашмай. Мəҫəлəн, 1948 йылда 93 милион Америка һайлаусыһынан тауыш биреүҙə 48,7 милион ғына кеше ҡатнашты. Америка һайлаусыһы, террор һəм кəлəү шарттарында үҙ ихтыярын белдереү мөмкинлегенə ышанысын юғалтып, һайлауҙарҙа ҡатнашмауҙы артыҡ күрə.

Америка «демократияһы» ғəмəлдə быны шулай тора.

Г. Подкопаев.

„Кызыл Башкортостан“ материалдары эҙенəн

„Китап магазинен якшыртырға кəрəк“

Ошондай баш мəҡəлə «Кызыл Башкортостан» газетаһының 177-се номерында Көйөргəҙе районы Күмертау эшселəр поселкаһындағы китап һатыу магазинының эшен тəнҡитлəй.

Был хат урынға тикшерелеп, тулыһынса дөрөҫлəнде. Башкниготорг директоры иптəш Мурашев редакцияға Күмертау эшселəр поселкаһында нуңғы көндəрҙə китап менəн һатыу итеү эшенең яҡшыртылыуы һəм унда өфөнән күп кенə яңы китаптар өбəрелгəнлеге тураһында хəбəр итте.

ВКП(б) тарихын өйрəнеүселəргə ярҙамға

ВКП(б)-ның XV съезы

1927 йылдың 2 декабрендə ВКП(б)-ның XV съезы асылды.

Партияның XIV съезынан XV съезына тиклем үткəн ваҡыт бөтə халҡ хужалығын алға баҫтырыуҙың уны яңы техника нигеҙендə реконструкциялаштырыуға бороҙом йылдары булды. Илебеҙҙə социализмдың еңеү мөмкинлеге тураһындағы ленинсе-сталинсе теория менəн ҡоралланған большевиктар партияһы, иптəш Сталиндың ҡабаҫылығында, бөтə массаны социализм төҙөүгə рухландырҙы. Социализм төҙөү эше алдағы перспектива ғына түгел, ғəмəлдə көндəлек практик эш булып əүерелгəйне. Илебеҙҙə социалистик индустрияландырыу эшенə 1927 йылдың аҙағына ныҡ хəл иткес уңыштарға ирешелде, социалистик индустрияға капитал һалыу əсөн əскə наҡопленниелəр иҫəбенə зур ғына сумма (2 милиард һум самаһы) средство туплаһаһың. Кəн тəртибенə ауыл хужалығының артта ҡалыуын бөтөрөү, күп миллиондарҙан ваҡ, таркау крəҫтиән хужалыҡтарын коллективлаштереп, уны социализм юлына күсереү бурысы килеп баҫты. Был бурыҡты хəл итеү юлдарын иптəш Сталин юйҙырылмаҫлыҡ партияның XV съезы биләнделəре. Партияның XV съезы тарихи ауыл хужалығын коллективлаштереү съезы булып инде.

Партияның XV съезының кəн тəртибендə түбəндəге мəсьəлəлəр тикшерелде:

1. ВКП(б) Үҙəк Комитетенең отчеты:
а) Үҙəк Комитетенең политик отчеты.
б) Үҙəк Комитетенең ойоштороу эштəре отчеты:

2. Үҙəк ревизион комиссияһының отчеты:

3. ПКК—РКИ отчеты:

4. Коминтерн башҡарма комитетендəге ВКП(б) делегацияһының отчеты:

5. Халҡ хужалығы үҫешенең биш йыллыҡ планын төҙөүгə директива тураһында;

6. Ауыллаҡ эшлəү тураһында;

7. Партияның үҙəк учреждениелəренə һайлауҙар.

Партия Үҙəк Комитетенең политик отчеты буйынса доклад менəн иптəш Сталин сығыш яһаны. Ул үҙенең докладында партияның XIV съезынан алып XV съезына тиклем үткəн ваҡыт эсендə башҡарылған эштəргə анализ бирҙе. Халҡ-ара мəсьəлəлəр буйынса ла һəм эске төҙөлөш мəсьəлəлəре буйынса ла киләсəккə партияның политик перспективаларын билəлəне.

Капиталистик илдəр экономиһының торошона анализ биреп, иптəш Сталин, уның ғөмүмəн алғанда беренсе империалистик һуғышҡа тиклемге кимəлде үҙып киткенлеген күрһəтте. Ләкин капитализмдың стабилизацияһы, — тип билдəләне ул, — шыҡлы булмаған ваҡытлы стабилизация. Был стабилизация капиталистик обществоны эстəн емерə торған төп ҡаршылыҡтарҙы бөтөрə алмаҫҡа. Иптəш Сталин капитализм стабилизацияһының эшселəр синыфы менəн капиталистар араһындағы, империалистик илдəр менəн колониаль илдəр халҡтары араһындағы һəм төрле империалистик группа илдəр араһындағы ҡаршылыҡтарҙы киҫкенлəштереүен халҡлар менəн күрһəтте.

1929 йылға башланған экономик кризис үҫешен əсенə бөтə капиталистик илдəрҙе алып, капитализм донъяһының нигеҙен тетрəтте, уға яңы төрөн һарахаттар һалды. Шулай итеп, капитализмдың үҫеү перспективаһына иптəш Сталин бирған баһа тулыһы менəн ғəмəлдə.

СССР-ҙың эске хəле буйынса ВКП(б)-ның XV съезы илебеҙгə социалистик тəрəҡəй эшенə булған ғүҙəл уңыштарға һөмһөҡ яһаны. Партияның XIV съезынан һуң үткəн ике йыл эсендə беҙҙең илдең хужалығы зур əҙымдар менəн үҫте. Промышленностең һəм ауыл хужалығының валовой продукцияһы һуғышҡа тиклемге кимəлдə үҙып китте. Хужалыҡта бигерəк тə социалистик сектор юғары темп менəн үҫте. Промышленностең социалистик секторы 1924—1925 йылдағы 81 проценттан 1926—1927 йылға 86 процентҡа күтəрелде, э хосуси секторҙың тоткан урыны шул уҡ осор эсендə 19 проценттан 14 процентҡа төштө. Был — СССР промышленносе социалистик системаның еңеү юлы менəн үҫə, промышленность илəһендə «Кем—кемде» мəсьəлəһе инде социализм файҙаһына хəл ителде, тигəн һүҙ ине.

Сауҙа илəһендə лə частниктəр тыҙлыҡ менəн ҡыҫырыҡлап сығарыла барҙы.

Социалистик эре промышленностең үҫеше тағы ла тиҙерəк темп менəн барҙы, уның продукцияһы 1927 йылда элекке был менəн сағыштырғанда 18 процентҡа үҫте. Был — капитализмдан ин алдынғы эре промышленносе өлгөһө алмай торған рекорлы үҫеш ифҡы ине.

Беҙҙең социалистик промышленность үҫешең үҫеш темпы ирҙəн капиталистик илдəрҙең үҫеш темпын ныуып етеп уҙып киткəйне. Якын киләсəктə алдынғы капиталистик илдəрҙе экономик яҡтан ныуып етеп уҙып китеүҙе тəьмин итеү өсөн көрəк булған шарттарҙы тыуҙырыуҙы партия үҙенең төп бурысы итеп күйҙы.

Ауыл хужалығына килгəндə инде, уның үҫеш темптары промышленностең үҫеш темптарынан артта ҡала ине. Ауыл хужалығының төп тармағы булған бөртөкле ашлыҡ хужалығы, бигерəк тə уның тауарлыҡлы өлөшө кəнəғəтланерлек түгел ине. Ваҡ, таркау крəҫтиән хужалыҡтары ауыл хужалығы продукцияһының үҫеш темпын тəьмин итə алманылар.

Был халҡтан сығыу əсөн, ауыл хужалығына тракторҙарҙы һəм башҡа ауыл хужалығы машиналарын ҡуллана алырлыҡ эре коллектив производствоға күсергə кəрəк булды. Иптəш Сталин, ауыл хужалығы илəһендəге ауырлыҡтан ҡотолоу юлына тукталып, былай тине:

«Ҡотолоу юлы ҡайҙа һуң? Ҡотолоу юлы ваҡ һəм таркау крəҫтиән хужалыҡтарын эре һəм берəүлəп эшлəү нигеҙендə эре һəм берəүлəтерелгəн хужалыҡтарға күсереүҙə, яғни, юғары техника нигеҙендə эре күләм коллектив булып эшлəүгə күсеүҙə. Ваҡ һəм бик ваҡ крəҫтиән хужалыҡтарын, баҫыу ағай тəртибендə түгел, бəлки күрһəтеү һəм ышандырыу тəртибендə, эре берəүлəп, товарищество булып, коллектив булып эшлəү нигеҙендə, ауыл хужалығы машиналары һəм тракторҙар ҡулланып, игенселекте интенсификациялаштырыуҙың фəнни алымдарын ҡулланып эшлəү нигеҙендə ағырлап, ләкин тайпылышһыҙ рəүештə эре хужалыҡтарға берəлəштерергə кəрəк, — ҡотолоу юлы был инде. Башҡа ҡотолоу юлы юҡ». (И. Сталин. Партияның XV съезына ВКП(б) Үҙəк Комитетенең эше тураһында отчет доклады, 26-сы бит).

XV съезд ауыл хужалығын коллективлаштереүҙе бөтə саралар менəн йəйелдереү тураһында ҡарар ҡабул итте. Партия съезы колхоздар һəм совхоздар селтəрен ныҡытыу һəм киңəйтеү планын билəлəне һəм ауыл хужалығын коллективлəштереү өсөн көрəш юлдары тураһында асыҡ күрһəтмалəр бирҙе. Шуның менəн бергə, съезд капиталистик элементтарҙе сикләү һəм кысырыклап сығарыуҙы кəсəйтеү көрəклеген күрһəтте.

Бынан тыш, партияның XV съезы, халҡ хужалығында планлылыҡ нигеҙҙəрен нығытыуҙан сығып һəм халҡ хужалығында бөтə фронт буйынса капиталистик элементтарға ҡаршы социализмдың планлы һөжүмен ойоштороуҙы күҙҙə тотоп, халҡ хужалығының беренсе биш йыллыҡ планын төҙөү тураһында тейешле органдарға директивалар бирҙе.

Беренсе биш йыллыҡ план 1929 йылға, партияның XVI конференцияһына ҡабул ителде. Иптəш Сталин был планның төп бурыстары тураһында түбəндəгеләрҙе əйтте:

«Биш йыллыҡтың төп бурысы — илебеҙҙе тотош промышленноста ғына түгел, бəлки транспортты ла, бəлки ауыл хужалығын ла социализм базаһында ҡайтанан ҡоралландырға һəм ҡайтанан ойоштора алырлыҡ индустрия тыуҙырыуҙан тора ине». (И. Сталин. Ленинизм мəсьəлəлəре, Башҡосиздат баҫмаһы, 393-сө бит).

Партияның XV съезы, социалистик төҙөлөш мəсьəлəлəрен хəл иткəндəн һуң, троцкисе-зиновьевсе блокты тар-мар итеү мəсьəлəһенə күсте.

Партияның XIV съезы, Каменев һəм Зиновьев етəкселегендə төҙөлгəн «яңы оппозицияның» ленинизмға ҡаршы булған тəбиғəтен фашлап, һəр төрле фракциясылыҡ көрəшен бөтөрөүҙе талап иткəйне. Ләкин оппозиция партияға ҡаршы көрəшен туҡтатмау ғына түгел, бəлки уны кəсəйтте. 1926 йылдың йəйендə троцкиселəр һəм зиновьевселəр партияға ҡаршы блокҡа берлəшəлəр, бөтə тар-мар ителгəн группаларҙың ҡалдыҡтарын ошо блок тирəһенə туплайҙар һəм үҙҙəренең партияға ҡаршы йəшерен партияларына нигеҙ һалалар.

ВКП(б)-ның XV конференцияһы алдынан улар партияға яңы дискуссия тағырға маташтылар. XV конференция оппозицион блоктың платформаһын каты хəкем итеүгə, оппозицияны партия эсендəге социал-демократик тайпылыш итеп баһалауына ҡарамаҫтан, улар үҙҙəренең хыянатсыл эштəрен туҡтатманылар. 1927 йылда, Англия консерваторҙары СССР менəн дипломатик һəм сауҙа мөнəсəбəттəрен өҙгəн моментта, улар партияға ҡаршы һөжүмдəрен тағы ла көсəйттеләр.

Троцкисе-зиновьевсе оппозицион блок бөтə төп мəсьəлəлəр буйынса партияның ҡарашынан һəм уның тоткан юлынан айырыла ине. Иптəш Сталин үҙенең докладында партияның эске политикаһы мəсьəлəлəре буйынса оппозицияның түбəндəге төп мəсьəлəлəрҙə партияға ҡаршы булыуын күрһəтте:

Беренсенəн, оппозиция беҙҙең илебеҙҙə социализм төҙөү мөмкинлегенə инкар итте. Тимəк, илебеҙҙə социализм төҙөү эшен əҙергə тырышты.

Икенсенəн оппозиция, партияның политикаһы перерождениеға, терминдарҙың ысынлап та типкə ялға яғып, пролетариат диктатураһын меньшевиктарса инкар итте.

Өсөнсөнəн, эшселəр синыфы менəн крəҫтиəндəр араһында синфи союз ҡаралеген кире ҡаҡты.

Дүртенсенəн, беҙҙең революцияның социалистик характерҙə булыуын инкар итте.

Бишенсенəн, оппозиция ленинсе партияның берҙəмлеген емерергə тырышып, партияға ҡаршы фракцион партия төҙөргə тырышты.

Шулай итеп, троцкисе һəм зиновьевсе оппозицияның бер генə мəсьəлə буйынса партия менəн уртаҡлығы ҡалманы. Оппозиция, партияға ҡаршы идеологик көрəштəн, организацион көрəшкə күсте. Бының һуң оппозиция членларенең партия составында тороуҙарына түҙəү мөмкин түгел ине.

Партияның XV съезы оппозицияның ленинизмдан ниəм яғынан айырылыуын, меньшевистик группаға əүерелеүен, эске һəм халҡ-ара буржуазия алдында капитулянтлыҡ юлына баҫыуын күрһəтте. Шуның өсөн съезд, троцкисе оппозицияға бəйлəнештə булыу һəм уның ҡараштарын пропагандалау большевиктар партияһы сафында тороу менəн һыйышма яһай, тип ҡарар итте.

Съезд Троцкизе һəм Зиновьевте партиянан сығарыу тураһында Үҙəк Комитеттең һəм Үҙəк Контроль Комиссияһының ҡарарын хупланы һəм троцкисе-зиновьевсе блоктың актив деятелдəрен, «демократик централизм» группаһын партиянан сығарҙы.

Партия троцкисе оппозицияға ҡаршы көрəштə изге һəм ойоштороу яҡтан тағы ла ныҡлыны, партия массаларын сталинсе Үҙəк Комитет тирəһенə тағы ла тығыҙыраҡ туплаплылар.

XV съездың ҡарарҙары һəм иптəш Сталиндың доклады менəн рухланған большевиктар партияһы, бөтə ҡеүəттəрҙе эне бирлəн илебеҙҙə социалистик обществоны төҙөү эшенə ине бурыстарын тормошҡа ашырыуға күп миллиондарҙан эшселəрҙе һəм крəҫтиəндəрҙе көрəшкə мобилизацияланы.

Д. Əхмəров.

МТС һәм совхоз механизаторҙары! Машина-трактор паркын ремонтлауҙың темпын һәм сифатын күтәрәйек!

☆ ☆

Бөрө МТС-ы ремонт графиген өҙҙө

Бөрө МТС-ында трактор эштәре планын иртәгәнән алда, юғары сифатлы итеп арттырып үтәү өсөн бөтә мөмкинлектәр бар. Тракторҙар паркы йылдан-йыл яңылар иҫәбенә арттырыла бара. Ҡаланың үҙенә механизаторҙар әҙерләү мәктәбенең булыуы, МТС-ты етерлек ҡадрҙар менән тәьмин итеүгә мөмкинлек бирә. МТС-тан алыҫ тирә урынлашҡан район-ара яғыулыҡ-майлау яғыулыҡ запасын тупларға әүәр ярҙам итә. Әгәр машиналар ватылып китһә, запас частәр алырға ГУТАП складтары әрҙә лә генә.

Ләкин МТС коллективы бына был мөмкинлектәрҙе бик насар файҙалана. МТС-ҡа һәйкәл ҡолхоздар менән төҙөлгән договорҙы үтәүҙе хурлыҡлы рәүештә өҙә, алынған социалистик йөкләмәләрҙе үтәү хаҡында хәбәр ҙә ебәрмәй. 1950 йылғы трактор эштәре планының үтәлмәүҙә башҡаса нисек аңлатырға һуң? Ҡолхоздар менән төҙөлгән договор, урожай йыйнау буйынса 3500 гектарға, тупҡа бөрөү буйынса 2600 гектарға үтәлеп еткерелмәне. Бының сәбәбен МТС директоры иптәш Наумов төрлөсә аңлата. Бер ҡарағыҙ уға:

— Ғәйеп беҙҙә түгел инде, көнө-төнө ҡыуыр яуҙы, — тип төбөрәткә ауҙара. Икенсе ҡарағыҙ:

— Нисек итеп планды үтәйһең, ҡайһы бер бригадаларҙа бөтә тракторҙар айҙар буйынса ватылып ултырҙылар. Квалификациялы ҡадрҙар ҙа етешмәй бит, шул сәбәпле уҡып сығытһарғы, трактор руле тоторабыҙ. Ә икенсе ҡарағыҙ, трактор ватылған булһа, Бына шундай сәбәптәр арҡаһында Калинин исемендәге колхозда 17-се номерле трактор бригадаһының бригадире иптәш Гәрәев договорҙы быйыл ни бары 57 генә процентҡа үтәне. Ә бындайҙар беҙҙә аҙ түгел.

Бына был хәл МТС етәкселәрендә ҡадрҙар һайлап алыуға һәм тәрбиәләүгә, ремонт эштәренең сифатын яҡшыртыуға иғтибарҙы көсәйтергә тейеш ине. Үкенескә ҡаршы, иптәш Наумов та, МТС директорының политик эштәр буйынса урынбаҫары иптәш Ожгихин да уҙған йылдарҙың хаталарын иғтибарға алманылар. Улар баҫыу эштәре тамамланыуға тиҙ арала вәкил үткәс кенә ремонт эштәренә тотонолоу ҡәрәкләген иҫтәренә төшөрҙөләр. Унда ла эш һуҙылып башланды. Эш графиге төҙөлә лә, уға үк өҫтәлә.

Быны иптәш Наумов төрлө объектив сәбәптәргә һылтанмаҡсы була. Ләкин төп сәбәп унда түгел, ә ремонтҡа әҙерлекһеҙ килеү, запас частәрҙең өтерлек булмауы, мастерскойҙы алдан тулы төртипкә килтермәү, тәүге көндәрҙә үк эште үҙеүлөй метод инеҙенә ойоштормау һәм ин мөһиме, төҙөлгән эш графиген срогынан алда үтәү өсөн социалистик ярыҫҡы йәйәллермәүҙә.

Октябрь һәм ноябрь айҙарында бөтәһе 10 трактор ремонтланырға тейеш ине. Ләкин был тракторҙарҙың бөгөнгө көнгә тиклем өсәһе генә ремонтланған. Шулай үк ремонтланырға тейеш булған 25 трактор, 29 һабан һәм тағы ла күп тағылма ауыл хужалығы машиналары әле буйһа МТС-ҡа килтерелмәгәндәр.

Ремонтсылар өсөн эш һәм тормош шарттары тыуҙырылмаған, дейһәм торлаҡ буйһа ла, уның түбәһенән һыу үтә, эсе ағартылмаған, аҡса средствоһы бүленеүгә ҡарамаҫтан, матрастар, одеялдар һатып алынмаған, бүлмәләр йыһазландырылмаған. МТС-тың яҙҙамсы хужалығынан юғары урожай алынғайны, шулай ҙа хәҙергә көнгә тиклем механизаторҙарға столовый ойошторолмаған. Ремонтсыларҙың күбеһе тирә-яҡ ауылдарҙан йөрөп эшләйҙәр. Ремонт эшенда ҡатнашырға тейеш булған 62 трактористан, бигөнгө көндә тик 38-е генә эшләй. Ғарифуллин, Князев һәм Хохлов кеүек механизаторҙар икенсе ай инде МТС-ҡа эшкә ҡайтмай йөрөйҙәр, ләкин улар яуапҡа тарттырылмағанлар. Был прогульщиктар тураһында бынан бер ай элек үк Бөрө районы халыҡ судына бирелһә лә, судья иптәш Махиянов прогульщиктарҙы төрлө сәбәп менән яуапҡа тарттырмай, эште һуҙып килә.

Хеҙмәт итештереүсәнлеген күтәреүҙә иң ҡиммәтле эш формаһы булған социалистик ярыш бында производствоға инмаған, политик-массовый эш алып барылмай. Партия ойошмаһы тарафынан ремонтсылар араһына бер генә агитатор ҙа беркетелмәгән. Күрһәткес таҡталарына ремонтсыларҙың эш һөҙөмтәләре яҙылмай. Ремонтсылар араһында эш заданиеһен арттырып үтәүселәр тураһында бер кем ҙә белмәй, сөнки нормировщица иптәш Кузаватова эш башланыр алдынан нарҙтәр биреү менән генә сикләнә, смена һуңынан эшкә йомғаҡ яһалмай. Бөрө МТС-ында тракторҙар ремонтлау эшенә килеп тыуған был әҙәкләктә бөтөрөү өсөн ашығыс саралар күреү талап ителә.

Х. Сафин.

(Үҙ хәбәрсебеҙ).

Алдынғы ауыл Советтәре председателдәренең трибунаһы

Депутаттар ауылдың культура кимәлен күтәреү өсөн көрәштә

Ауылдың культура кимәлен күтәреү өсөн көрәштә ауыл Советенең өлгөлө эшләүен, бөтәһенән элек, депутаттар хәл итәләр. Беҙҙең ауыл Советы депутаттары үҙ һайлаусыларының наказдарын үтәүҙе, һайлаусылар менән тығыҙ бәйләнеште тотоуҙы үҙҙәренең изге бурысы итеп һанайҙар.

Бәйек Октябрь революцияһына тиклем Оло Ака ауылында ҡурт мәсеттән башҡа күҙгә күренерлек бер генә төрлө лә йәмғиәт биналары булмаған. Хәҙер ауыл танымаҫлыҡ булып үҙгәрҙе. Уның икономикаһы нығыны, культураһы үҫте һәм кешеләре азат хеҙмәткә хуҡа булдылар.

Ауылдың культураһы йылдан-йыл үҫкән һайын, уның кешеләренең ҙә тормошҡа ҡарашы ныҡлы үҙгәрҙе һәм культураға талапсанлыҡтары арта бара. Тик һуңғы бер нисә йылда ғына ауылда бөлөнөш, урта мәктәп һәм башланғыс мәктәп, ауыл клубы, библиотека, почта, ветеринария пункты барлыҡҡа килде. Билдәле, бындай зур үҫештә ауыл Советенең һәм уның депутаттарының роле айырыуса күренекле.

Культура-ағартыу комиссияһының (председателе ауыл Совете депутаты иптәш Нурыев) уңышлы эшләүе тураһында айырыуса һөйләргә кәрәк. Сөнки был комиссия инициативаһы менән ауылда йыһанан ете йыллыҡ мәктәп һалынды, ауыл клубы, библиотека төҙөлдө, трахоматозный пункт эшләй башланы.

Актив кругын киңәйтеү, массаның инициативаһын һәйәлдереү—ауыл культура тормошона байтаҡ үҙгәрештәр индерҙе. Хәҙер ауыл Совете активенең күҙгә күренерлек инициативалы кешеләре бар. Ауыл клубы мөдире иптәш Хәйбуллин тап шундай кешеләрҙән береһе. 1947 йылдан бирле ул өтәкселек иткән клубтың художестволы үҙ эшмәкәрлек храм түңәрәге көсө менән генә колхозсыларға 56 постановка әҙерләне. Уларҙы 22400 колхозсы ҡараны. Клуб беҙҙең ауылда культура-ағартыу һәм политик-массовый эштәрҙең үҙәгенә әүерелде. Ошо уҡ ваҡыт эсендә унда төрлө политик темаларға 80 лекция уҡылды. Лекцияларҙы 16 мең кеше тыңланы. Урындағы Советтәргә һайлауҙарға әҙерлек айҡанлы клуб матур итеп йыһазландырылды. Унда һайлауҙарға арналған фото-күргәҙмәләр ойоштороло, стена газетаһы сығарылды, китаптар һайлап алынды.

Беҙҙең ауыл Совете депутаттары хәҙер һайлаусылар араһында отчет менән сығыш яһайҙар. Улар колхозсыларға ауыл культураһының ни тиклем алға китеүе тураһында конкрет фактылар нигеҙендә һөйләйҙәр, һайлаусылар араһында агитация-массовый эш алып барыуҙа партия ойошмаһына ярҙам итәләр. Урыҫлағы Советтәргә һайлауҙар көнөн беҙ культура тормошонда ҙур үҫештәр менән ҡаршылайбыҙ.

Шәриф Мортазин,

Мәсетле районы, Оло Ака ауыл Совете председателе.

РЕДАКЦИЯҒА ХАТТАР

Урынһыҙ бирелгән яза

Черниковск ҡалаһындағы бер өйөм мәктәбенең директоры иптәш Крылова үҙенең приказы менән мастер иптәш Ҡотлозамановты эштән сығарҙы. Был 1 август көнө ине. Иптәш Ҡотлозаманов паүбәттәге отпускаһын ҡайтты. Эшкә килеүенә көнәһеҙ приказ. Уға бер нигеҙ ҙә юҡ. Ләкин «штатты ҡыҫҡартыу».

Ләкин иптәш Ҡотлозамановтың Черниковск ҡалаһына бирген көсө лә, отпускала булыуы ла былай приказға юл ҡуя алмай.

Ул Черниковск ҡалаһына уның тәүге корпустары һалына башлағанда уҡ килгәйне. Был энергиялы комсомолец бик ҡыҫҡа ваҡыт эсендә штукатура эшенә өйрәнде, үҙ профессияһын һөйҙө, улар бригадалар сафында булып эшләне. Һуңыраҡ ул стахановсы хеҙмәткә өйрәнде. Һәм коммунистар партияһы сафына алынды. Намыҫлы хеҙмәте өсөн иптәш Ҡотлозамановҡа Башҡорт АССР-ы Верховный Советенең Почет грамотаһы бирелде.

1943 йылда, стахановсы хеҙмәттең алдынғы методтарын пыҡлап үҙләштергән был тәжрибәле штукатурсыны Черниковск ҡалаһындағы беренсе номерле ФЗО мәктәбенә мастер итеп ҡалдыҡтылар. Ул бында 7 йыл эшләү осоронда ес өйҙәге яҡын йәш штукатурсыны юғары квалификацияға өйрәтте. Уның группаһынан уҡып сыҡҡан - Мозафарова, Ғилмиярова һәм башҡа бик күп йәш штукатурсылар хәҙер Черниковск төҙөлөш трестының һәм башҡа төҙөлөштәрҙә хеҙмәттең һоҡланырлыҡ өлгөләрен күрһәтәләр.

Ҡалҙырған тәрбиәләүҙә хөкүмәт заданиеларын уңышлы үтәгәне өсөн иптәш Ҡотлозаманов СССР Министрҙар Совете ағрегатлыҡ хеҙмәттән һокландырғыс өлгөләрен күрһәтәләр.

Ҡалҙырған тәрбиәләүҙә хөкүмәт заданиеларын уңышлы үтәгәне өсөн иптәш Ҡотлозаманов СССР Министрҙар Совете ағрегатлыҡ хеҙмәт резервтәре баш управлениеһенең Почет грамотаһы менән наградланды.

Былай характеристика иптәш Ҡотлозамановтың отпускаһын килеүенә «ҡыҫҡартылыуға» әләгеүгә һүҙтә урын бирмәй. Шуға күрә уҙ аптырашта ҡалды.

— Нәмә әсен, Нина? Бер ниндәй ҙә нәҡәртеүһеҙ... Ә 18 йылдық хеҙмәт стажы?

Ләкин ФЗО директоры иптәш Крылова үәмһеҙ генә яуап бирҙе:

— Юҡҡа борсолмағыҙ. Ноябрь башында килерһегеҙ мин һеҙҙе ҡайтанан эшкә алырмын. Ә хәҙергә һеҙ миңә ҡарҡмәйһегеҙ.

Иптәш Ҡотлозаманов ФЗО мәктәбенең партия ойошмаһына мәрәжәғәт итеп ҡараны. Бында ла бер төрле лә яҡлау таба алманы.

— Ишләйһең бит, уға — директор, уның теләгенә ҡаршы килеп буламы ни. —тип яуап бирҙе партия ойошмаһының секретаре иптәш Ғафәров.

Өс ай буйына эшһеҙ йөрөгәнән һуң иптәш Ҡотлозаманов ҡайтанан Крыловҡа килде. Ләкин Крылова үҙ һүҙенә ай буйы торған кеше түгел икән шул.

— Отпускаға киткәндә аҡсаны алып киттең. Һинә миңән башҡа аҡса тимәй. Ана, хеҙмәт книжкаңды ал ҙа, башҡа эшкә ин. Былай йөрөмә, — тип ялыҡлы мастерҙан ҡайтанан үҙ эшен ҙауам иттереүгә булған һуңғы өмөтөн өҙҙө сығарҙы.

Уруынһыҙ бирелгән язаның дөрөҫ түгеллеген аңлатырға телөп, кабинеттән-кабинеткә йөрөп, прокурорҙан ашһеҙ үткарелгән ваҡыт өсөн иптәш Ҡотлозамановҡа хеҙмәт хаҡы кем иҫәбенә туланырға тейешлеген беҙ әйтеп тормайбыҙ. Уны совет закондары әйтер. Ләкин 18 йыл буйына төҙөлөш эшенә, ҡалҙырған тәрбиәләү эшенә бөтә һәләтлеген һәм бөтә энергияһын бирген иптәш Ҡотлозамановтың үҙ эшенә ҡайтарылыуын талап итергә хаҡы бар.

М. Мостафин.

Механизатор кадрҙары әҙерләүгә ныҡлы иғтибар

БашҠИБ исемендәге бөртөкло ашлыҡ совхозында тәжрибәле комбайнер иптәш Малышевтә бик йыш ҡына мәктәп телгә алалар. Совхоз директоры иптәш Балачев:

— Ундай ҡадрҙар — беҙҙең алтын фондыбыҙ, — ти. Был бик дөрөҫ. Совхозда иптәш Малышев кеүек тәжрибәле комбайнерҙар, трактористар бер нисә тиҫтә иҫәпләнә.

Ләкин совхозда механизаторҙар кадрҙары етештереү, уларға тейешле культура-тормош шарттары тыуҙырыу тураһында ҡайғырлек күренмәй. Шул уҡ комбайнер иптәш Малышевтен урожай йыйнау осорҙа агрегаттың насар хеҙмәтләндереләүе, ике әҙнәнән бирле яңы газета күренеүе, республикабыҙҙың алдынғы комбайнерҙәренең нисек эшләүҙәрен белмәү тураһында зарланыуы осраклы хәл түгел, әлбиттә.

— Механизаторҙар, — ти ул, — совхоз производствоһының төп ҡадрҙары. Улар белемле, культуралы кешеләр булырға тейештәр. Мин газета аша алдынғыларҙың тәжрибәләрен өйрәнергә һәм тыуған илебеҙҙәге башҡа күренештәк яңылыҡтар менән танышып торорға теләйем.

Был бик урынлы теләк. Совхоз механизаторҙарының техник әҙерлегенә, культура үҫешенә ныҡлы иғтибар бирелергә тейеш. Үкенескә ҡаршы, күп кенә совхоз директорҙары һәм шулай уҡ бөртөкло ашлыҡ совхоздары трестының директоры Фәлимов һәм итселек-сускасыллыҡ совхоздарының тәрбиә эштәре директоры Фәлемеев иптәштәр механизаторҙар кадрҙары әҙерләүгә тейешле иғтибар бирмәйҙәр.

Был трестар механизатор ҡадрҙары әҙерләүгә йыл һайын бик күп средство тоталар, ә ҡадрҙар һаман етешмәй. Мәҫәлән, ителек-сускасылыҡ совхоздарын тресында 165 тракторист һәм 70 комбайнер етешмәй. Күп кенә хужалыҡтарҙа был ҡадрҙар етешмәү сәбәпле тиҫтәләрсә трактор һәм комбайн бөтә йәй буйына тик ултырҙы. Аллағуз ителек-сускасылыҡ совхозында ғына 16 тракторист, Дим совхозында 20 тракторист һәм 9 комбайнер, Морантал совхозында 25 тракторист һәм 9 комбайнер етешмәй.

Был совхоз директорҙары ҡадрҙар әҙерләү тураһында уҙған йылдарҙа уҡ тейешле хәтерлек күргән булһалар, хәҙерге көндә трактористарға һәм комбайнерҙарға ҡарата шундай мохтажлыҡ булмаҫ ине.

Мәктәптәрҙә һәм курстарҙа тамамлаусы күп кенә йәш механизаторҙар техник уҡыуға ылыҡтырылмайҙар, алдынғыларҙың эш тәжрибәләрен өйрәнмәйҙәр.

Республикабыҙҙың ителек-сускасылыҡ совхоздарында баҫыу эштәре башланғандан алып, ошо йылдың 10 октябренә тиклем шартлы һәр бер тракторға йөмшаҡ ер һөрөүгә өйләнерен иҫәпләгәнә ни бары 368 гектар ер эшкәртелгән. Техник һәм башҡа сәбәптәр менән тракторҙар 10163 сәғәт, яғыулыҡ етешмәү сәбәпле 1221 сәғәт простой яһағандар. Беҙҙең тәжрибәле механизатор ҡадрҙарыбыҙ күберәк булһа, билдәле, машиналарҙың техник сәбәптәр менән буш тороуҙары был тиклем күп булмаҫ ине.

Трест һәм совхоз етәкселәре, уҙған йылғы был хаталарҙы ныҡ иҫтә тотоп, быйыл уларҙы ҡабатламау сараларын күрергә тейештәр ине. Ләкин был мәсьәләгә быйыл ҙа тейешле иғтибар бирелмәй. Мәҫәлән, Әлшәй һәм Бүләктәге механизаторҙар әҙерләү мәктәптәрендә уҡыуҙар 15 октябрҙә, ә Моранттал, Һаҡмар, Һауанәк, Таналыҡ һәм Байрамғол ителек һәм һөтсөлөк совхоздарында трактористар әҙерләү буйынса совхоз-ара курстарҙа уҡыуҙар 25 октябрҙә башланырға тейеш ине. Ләкин был мәктәптәрҙә уҡыуҙар әле буйһа башланғаны юҡ.

Мәктәптәрҙә һәм курстарҙа уҡыу программалары юҡ, уҡыу китаптары етешмәй. Республикабыҙҙың совхоздары быйылғы сезонда 240 тракторист һәм 100 комбайнер әҙерләргә тейештәр. Күп кенә совхоздар был ҡадрҙарҙы әҙерләүгә әле буйһа башламағандар. Механизаторҙарҙың техник уҡыуҙарын ойоштороуға ла тейешле иғтибар бирелмәй. Шунһыҙ ғәжәп, трестарҙың техник уҡыуҙар буйынса төҙөлгән программаһында алдынғы комбайнерҙарҙән, трактористарҙан эш тәжрибәләрен өйрәнеү бөтөнләй ҡаралмаған.

П. Юрьев.

Агитаторҙар ҡасан килерҙәр икән?

Был көндәрҙә республикабыҙҙың хеҙмәтсәндәре Сталинсе Конституция көнөн һәм урындағы Советтәргә һайлауҙар көнөн ҡаршыларға әҙерләнәләр. Ҡалаларҙа һәм ауылдарҙа һайлаусылар араһында агитацион-массовый эш алып барыла. Менерләгән агитаторҙар Сталинсе Конституция тарафынан бирелгән хоҡуҡтар тураһында, совет һайлау системаһы, Совет илендә елгәшеүҙәре, халҡ-ара хәл тураһында беседалар үткәрәләр, коммунистар менән партияһыҙҙарҙың сталинсе блогы кандидаттары өсөн агитация эшен алып баралар.

Бына Өфө ҡалаһы Ленин районының 7-се номерле агитпункты (мөдире иптәш Алексеев). Был агитпункт тимергән һәм эстән матур итеп йыһазландырылған, яңы газета һәм журналдар менән тәьмин ителгән. Ләкин агитпункттың эше уны тыңлыу яҡтан бүҙәү менән генә тамамлаймай бит әле. Был тик уның бер яғына. Тәп бурыс — һайлаусылар араһында йәнле агитацион-массовый эш алып барыуҙан тора. Был участкаға ингән йорттар, башҡа участкаларҙағы кеүек үк, агитаторҙарға беркетелгәндәр. Ләкин уҙ йорттарҙың һәйһы берҙәренә агитаторҙар бер тапҡыр ҙа тиерлек булмағандар. Мәҫәл өсөн Достоевский урамындағы 9 һәм 11-се номерле йорттарҙы алайыҡ. Агитаторҙар ошо йорттарҙағы һайлаусыларҙың исемлектәрен алыу менән генә сикләнгәндәр, ә был йорттарҙа 50-гә яҡын һайлаусы йәшәй. Уларҙың һәйһы берҙәре хатта һәйһы участкала һайланаҫтарын, кем өсөн тауыш биреүҙәрен дә белмәйҙәр. Ошо өтешһеҙлектәрҙе тиҙ көндәрҙә бөтөрөп, йәнле агитацион-массовый эш башларға кәрәк.

Р. Ильясова.

ВӘҒӘҘӘ НАМЫҪ МЕНӘН ҮТӘЛЕР

Сатмағош МТС-ы механизаторҙары, Шишмә районы Ново-Троицк МТС-ы коллективе өлгөһөнә, урындағы Советтәргә һайлауҙар көнөн лайыҡлы ҡаршылау планын үтәлдәштән киңерәк йәйелдереүгә, районды йәшәлләндереүгә ныҡ иғтибар бирергә тейештәр.

Һайлаусы Тетерин, 65 йәшлек ҡатын эшсе Степаненко иптәштәр, үҙҙәренең сығыштарында районда урамдары, юлдарҙы төҙәкләндереү, сауҙа эшен яҡшыртыу өсөн эшләкле саралар күрергә тәҡдим иттеләр.

Былардан аҙаҡ ҡала Советенә депутатлыҡҡа кандидаттар К. П. Залавин, П. И. Бабуркин, район Советенә депутатлыҡҡа кандидаттар Е. П. Болотов, К. Ф. Дзюба иптәштәр сығыш һөйләнеләр.

Сталинградтан хаттар

Коммунизм уттары

1. Бер нисә йыл элек

Бынан бер нисә йыл элек минә Сталинград өлкәһенән көмлө далаларында урынлашҡан бер районында булырға тура килде. Ул ваҡытта август аҙҙәре ине. Юғары күтәрелгән ҡояш үҙенең ҡыуыу нурҙарын, ҡыҙғанмайынса, йәйелә ятҡан дала өҫтөнә һибә. Ара-тирә генә һирәк-мирәк кенә осрай торған төҙ ҙә күләҫ һәм бәләкәй генә йылғаларҙың һыуҙары кибә. Көтәлмәгәндә кәзә ел инә башлап, күҙ аҫа алмаҫлыҡ әсе ҡом бураны күтәрелә. Ваҡ ком бөртөктәре күҙ, тешау, ҡолаҡтарҙы тултыра, тамаҡ төбөнә тутырып, тын алыуҙы ҡыҫа. Һауа түҙә алмаҫлыҡ әҫе булып, битте, ҡулды, бөтә тәнде ҡыҙҙыра. Был кин, осһоҙ-ҡырыйһыҙ далаларҙа бөтә йәй буйына тик ҡай саҡта ғына бик ҡыҫҡа ямғырҙар уҙғылап китәләр. Ләкин ямғыр булып китергә лә өлгөрмәй, кәзә ҡояш нурҙары яңынан балҡы ҡыҙҙыра башлай. Яңынан бөркәү һауа, яңынан кәзә елдәр бөтә тирә-яҡты тамап алалар.

Был далаларҙа иген игеүсе, мал көтүселәрҙән хәле, әлбиттә, еңел түгел инде. Тупраҡтың иген өсөн тейешле дәрәжәлә уңырлышлы булыуына ҡарамаҫтан, яңғыҡ күп ваҡыт сығып та өлгөрмәй, уны ҡояш көйҙөрә, йә булмаһа, быча түгел итәм, баш күтәрмә тиңәнә генә, ҡаты елдәр баҫып китә инде. Дөрөҫ, совет власть тәҙөлгәндән бирле был ҡоро далаларҙа иген игеү, малсылыҡты яҡшыртыу өсөн бик ҙур эштәр үткәрелде. Уның йөҙҙәрсә быуа һәм һыу һаҡлағыстары барлыҡҡа килде, ҙур майҙандарҙа баҡсалар ултыртылды. Ә бына хәҙер әсенсә йыл инде меңәрләгән хеҙмәтсәндәр, Сталинград комсомолецтәре тәбиғәттә үҙгәртеүҙең сталинсе планын тағы әсен мәңгеләргә тигән гектар майҙанда йәшел урман полосаларын булдырыуҙы өҫтөнлө арымайталмай эшләйҙәр. Халҡ был полосаны «йәшлек полосаһы» тип атаны. Был ҙур эштәр, әлбиттә, далаларҙа игенселек һәм малсылыҡ эшен күтәреүҙә бик күп файҙа килтерәләр. Ләкин шулай булһа ла, улар әле далаларҙы һуғарыу проблемаһын тулыһынса хәл итә алмайҙар ине. Төрөп килгән далаларҙы һуғарыу, уларҙың тупрағын юғары уҫмәк биреүгә яраҡлаштырыу әсен бик күп күләмдә һыу кәрәк ине.

Һыуһыҙлыҡтың ни тиклем ауырлыҡтар килтереүе һәм уға ҡаршы көрәш тураһында далала йәшәүсе халҡтар араһында быуаттан-быуатҡа күсеп килгән бик күп әкиәттәр, бәйеттәр бар, улар барыһы ла бер генә һүҙгә — «һыу» һүҙенә генә бәйләнгәндәр.

2. Ҡаҙаҡ егете Мирза

Палассовка районының «Ғимыҙлыҡ» совхозы ҡамышлыҡ менән ҡапланған, яртылаш кипкән Төрөн исемле балҡай генә бер йылға эргәһендә урынлашҡан. Беҙ унда йәш көтәүсе, ҡаҙаҡ егете Мирза Йомағәлиев менән осраштыҡ. Ул ниңә ғына үҙенең көтәүен һыу әсерергә алып барып килгән ине. Ҡояш аҫтында ҡара булып янған асыҡ сырайлы, муйыл-ҡарҙ уйнаҡ күҙле Мирза үҙенен беренсе һүҙен йылғар буйына уны борсоған нәмәнән башланы.

— Ҡоросоҡ аптырата. Быйыл беҙҙең Төрөн бөтәнләй кипте. Малға һыу әсерәү урынын бер генә тамсыр түгел, бер нисә тамсыр инде алыштырырға тура килде. Далала үлән, ҡара кейәп, кипте. Юҡ, һыуһыҙ беҙҙең баҫыуҙар һалаҡ булалар. Тик бер һыу ғына уларҙы йәнләндерә ала, — тине Мирза ауыр һулап.

— Ни эшләргә һуң? Һыуҙы бит автомашина менән ташып бөтәрәп булмай, — тинек беҙ, башҡаса ни әйтергә ҙә белмәйенса, Мирзаға беҙҙең шундай ҙур мәсьәләгә өҫтән генә ҡарауыбыҙ өҫмаһаны булһа кәрәк. Ул әсе йылмайыу менән йылмайһын, муйылдай ҡара күҙҙәрен алтыратып:

— Ни эшләргә, ни эшләргә, имеш. Ана Төрөн батыр һыу таңһын бит. Беҙгә лә табырға кәрәк, — тип ҡыҙыҡ китте. Беҙ бер нәмә лә аңламай аптырап ҡалдыҡ.

— Нинәй Төрөн батыр? Нинәй һыу? — тип һорай бирҙек беҙ Мирзанан. Мирза бер аҙ йомшап, йөнләнеп китте.

— Бына был йылғаның исеме «Төрөн». Ул уны табып ҡаҙҙырған Төрөн батыр хәрмәтенә шулай тип аталған. Был турала беҙҙең ҡаҙаҡ халҡында бик күп йырҙарҙан бирле легенда йөрөй. Өгөр теләһәгеҙ тыңлағыҙ, мин уны һөйләп бирә алам. Шунан һуң һеҙ әйтерһегеҙ: кеше көлдөмө, әллә йырламы! — тине ҡаҙаҡ егете. Был һүҙҙәрҙән һуң беҙҙең ҡыҙыҡһыныу инкеләтә артты. Беҙ Мирзанан шул легенданы һөйләүен үтендек.

Мирза, бер нисә минут уйланып торҙо ла, төрөп һулап алды. Унан һуң һөйләй башланы.

3. Зәңгәр аҫҡыс легендаһы

«— Бынан бик күп йылдар элек был далаларҙа меңәрләгән ҡаҙаҡ халҡы уңар мен башлап мал көтөүҙәрен урынлан-урынға ҡыуып йөрөй торған булған. Ул ваҡыттарҙа әҙелек, хәҙергәге ҡарағанда ла, көслөрәк булған. Далала мал әсен генә түгел, күҙ менән ҡарап әсен генә булһа ла үлән әҙәре ҡалмаған. Ул кешәп-яңып бөткән. Бөтә йәй буйына бер генә тамсыр ҙа яңғыр төшмәгән. Далалары бөтә күлдәр, йылғалар төптәренә тиклем кибеп бөткәндәр. Был ауырлыҡҡа түҙә алмайынса, кешеләр ҙә үлә башлағандар. Шундай ауыр көнләрҙең береһендә далаларҙағы бөтә ҡаҙаҡтар бергә көнәшкә йыйылғандар.

— Ни эшләргә? Писәк итеп был ҙур ҡаҙанан, үҙемдән ҡотолорға? — тигән һорауҙы хәл итергә йыйылғандар улар. Бында сал һаҡалды ҡарттар ҙа, йәш ҡәм ҡатын ҡаҙаҡтар ҙа ҡатнашҡандар. Улар төрлөһә төрлөсә үҙ фекерҙәрен һөйләгәндәр. Ләкин был ҙур бәләнән ҡотолоу өсөн һис бер төрлө лә сара тапмағандар. Айырым намаҙ уҡып алғандар ҙа һыу һорап ҡарағандар, ләкин алла һыу түгел, хатта бер генә тамсы ямғыр ҙа өбәрмәгән. Шулай итеп, бөтә өмөттәрен өҙеп, бойоҡоп, ҡаҙаҡтар үҙ тирмәләренә тарала башлағандар. Шул ваҡытта ҡайҙандыр, үҙенен батырлығы һәм аҡылы менән дан алған Төрөн батыр килеп сыҡҡан. Ул халҡтың ни сәбәптән былай өмөтһеҙ, бойоҡ булыуын белгәс һүҙ алған:

— Кешенен үҙ теләгенә ирешмәгәне юҡ. Ул донъяның ни кәсле хужаһы. Шуға күрә бөтә донъя уға — кешегә буйһонорға тейеш. Белəм, һеҙгә һыу кәрәк. Мин уны табам. Тик һеҙ миңә ярҙамға бер нисә батыр егет һәм юрға аттар бирегеҙ. Бик тиҙ арала мин был далаға һыу ҡыуып килтереүҙе үҙ өҫтөмә алам, — тигән Төрөн батыр халҡҡа. Уның был һүҙҙәрен бер төркөм, бигерәк тә бай ҡаҙаҡтар, ҙур ышанысһыҙлыҡ менән ҡаршылағандар. Улар:

— Алла бирмәгәнде, Төрөн батыр ғына бирә алмаҫ, — тигәндәр. Икенсе бер төркөм халҡ, киреһенсә:

— Һынап ҡарау, яҙа алыу түгел. Төрөн батыр был ҙур эште үҙ өҫтөнә алһа, бушҡа ғына булмаҫ. Әйҙә йөрөп кайтһын, — тип араларынан Төрөн батырға юлдаш итеп бер нисә батыр егеттәрен һәм ни яҡлы юрға аттарын биргәндәр. Шул уҡ көндө Төрөн батыр үҙенен юлдаштары менән, үҙ арттарында ҡом бураны ҡалдырып, ыласын тиҙлеге менан алыҫ юлға сыҡҡан. Улар ес көн, ес төн ҡоро әсеүектән, ирҙыланып бөткән дала буйынан барып, юлда бик күп ҡыйынлыҡтар күреп, ҡомманаларҙы ешеп, ис киткес матур бер ергә килеп етәкәндәр. Был ерҙә хуп сәскә өстәре, төрлө матур ҡош тауыштары менән тулған күңелле урмандар, ҙур-ҙур йәйрәп ятҡан ҡулдар, инһеҙ-сикһеҙ киңлектәге маһабат булып өткән ҙур йылға, сылтыр-сылтыр килеп аҡҡан шишмәләр булған. Ҡаҙаҡ егеттәре был гүзәллекте күреп, ҡаҡ ҡатҡандар һәм, тәҙ сүгеп, ис киткес ерга баш эйгәндәр. Шунда уҡ үҙҙәренең һыуһыҙлыҡтан кибеп, сатнап бөткән иреннәрен тәнгә йән индерә торған һыуға тейҙереп, туйғанса һыу эсәкләр, рәхәтләнеп битҡулдарын озаҡ итеп йыуғандар. Ҡалҡып һыу ирендә, тәнгә тейгәс тә батыр егеттәрҙең кәсе тағы ла артып киткән һымаҡ булған.

— Эх, беҙҙең далаларҙа ла булһа ине был һыу, — тип уйлаған егеттәрҙең һәр береһе. Төрөн батыр үҙенең юлдаштарына ҡарап:

— Беҙ күп ауырлыҡтар күреп ошо һыу өсөн килдек тә инде. Ваҡытты бушҡа үҙғарырға ярамай. Һеҙ, бынан бер ергә лә ҡуҙғалмайынса, мине көтегеҙ. Мин тиҙҙән әйләнеп киләрмен, — тигән дә, үҙенен өтеҙ юрғаһына менеп, ҡара урман эсенә инеп юғалған. Ул был ерҙәрҙен хужаһын, һыу табыуҙың серен әҙ-ләргә киткән.

Төрөн батыр юлдаштары өргәһенә ике көндөн һуң рына әйләнеп килгән. Ләкин уның бите танымаҫлыҡ дәрәжәлә ярылып бөткән, ә һул ҡулы сыбыртҡы кеүек аҫылынып төшкән булған. Былар барыһы ла Төрөн батырҙың кәсле һуғышта батырҙарса көрәшеүе тураһында һөйләп тора ине, әлбиттә. Быны күреп, Төрөн батырҙың түҙемһеҙлек менән көтеп торған егеттәр:

— Төрөн, ни булды һиңә?

— Ни эшләп беҙҙе үҙең менән алманың? — тигән һорауҙар менән ҡумғандәр.

Төрөн батыр иңә үҙенең кин күкрәген киреп, ун ҡулының, ҡояш нурҙары астында ис киткес ҡәрәҙәлә матур булып йымылған торған зәңгәр таштан яһалған зур аҫҡысты күрһәтеп:

— Егеттәр! Аҫҡыс беҙҙең ҡулда. Хәҙер йылға беҙҙең артҡан йөгәрәп барасаҡ. Дөрөҫ, аҫҡысты яулап алыу ансы булманы, хәйерле булһын. Халҡ өсөн бер ҡул, матур йәш генә түгел, хатта йәрәкәтле ҡыҙҙарҙың ҡасак. Әйҙәгеҙ, ваҡытты бушҡа үҙғармайыҡ. Тиҙерәк үҙебеҙҙең һыу көткән туғандарыбыҙҙы шатландырайыҡ, — тигән һәм егеттәрҙе яңынан далаларға алып киткән. Шатлыҡлы һәм бәхетле егеттәр һыу буйында туҡлыҡлы сәйем менән туйған, ҡыҫҡа ғына арала көрәйеп киткән юрғаларына менеп, кире юлға сыҡҡандар. Һалҡын урман эсенән сығып, әсе дала юлына боролғанда, ҡапыл Төрөн батыр:

— Туҡтағыҙ, егеттәр. Ана күрәһегеҙме беҙҙең арттан һыу килә, — тип урман ситенәге ҙур йылғанан айырылып далаға табан ашығып аҡҡан тар ғына һыу тасмаһына күрһәткән. Былы күреп, егеттәр шаҡ каткандар. Ә һыу тасмаһы, ҡоро тупраҡ йәшен йырып барған һайын, киңәйә барған. Егеттәр ни тиклем алыҫ китһәләр, һыу тасмаһы ла шул тиклем озоная, киңәйә, тәрәнәйә барған. Батырҙар үҙ тирмәләренә еткәндә, был тасма тегә урмандағы йылға киңлегенә тиңәлгән.

Үҙ далаларына шулай күп һыулы кин йылғаны күреп, бөтә ҡаҙаҡтар ҙур байрам яһағандар. Улар ысын күңелдән батыр егеттәрҙе ҡотлағандар һәм йылғаға «Төрөн» исемен биргәндәр. Ә унан һуң уны кин Иделгә тиклем һуғарғандар. Далала күп һанлы арыҡтар ҡалған. Тиҙ арала далалар

Именселек Советенең ултырыштары

28 ноябрҙәге көндөҙгө ултырыш

Ҡытай халҡ республикаһы Үҙәк халҡ хөкүмәте вәкиленең сығышы

Көндөҙгө ултырышта беренсе һүҙ Ҡытай халҡ республикаһы Үҙәк халҡ хөкүмәтенең вәкиле У Сю-цюангә бирелде.

«Ҡытай халҡ республикаһы Үҙәк халҡ хөкүмәтенең инструкцияһы буйынса, тип белдереҙе ул, мин, Ҡытай территорияһы— Тайванға һәм Пескадор утрауҙарына ҡаршы ҡоралды агрессияның законһыҙ енәйәтсел актында Ҡытайҙың 475 миллионлы халҡы исеменән Ҡушма Штаттар хөкүмәтен ғәйепләү өсөн бында ҡатнашам».

Унан һуң У Сю-цюань көн тәртибе тураһындағы мәсьәләлә үҙенең позицияһына ҡыҫҡаса тукталып үтте. Чжоу Энь-лай Именселек Советенә 11 ноябрҙәге үҙенең хатында, Тайванға басып инеү һәм Ҡушма Штаттарҙың Кореялағы ҡоралды интервенцияһы бер-береһе менән тығыҙ бәйләнгән булыу айҡанлы, Именселек Совете был ике мәсьәләне лә тикшереүҙе шулай итеп берләштерергә тейеш, Тайванға басып инеү тураһындағы мәсьәләне тикшергән ваҡытта, Ҡытай халҡ республикаһының вәкиле шул уҡ ваҡытта АҠШ-тың Кореялағы ҡоралды интервенцияһы тураһындағы мәсьәләне лә күтәреп сыға аһын, тип ҡурһаҡҡайне, тип билдәләне У Сю-цюань. Ләкин Совет көн тәртибенең «Б» пунктының — «Корея республикаһына ҡаршы агрессияға жалобаның» Чжоу Энь-лай тәҡдиме менән бер инеҙәй ҙә уртаҡлыҡ юҡ, һәм шуға күрә Ҡытай халҡ республикаһының вәкиле Совет көн тәртибенең «Б» пунктын тикшермәйәсәк.

У Сю-цюань унан ары, Ҡытай халҡ республикаһы Именселек Советенең даими члене булараҡ, жалобаны үҙе бирергә тейеш ине, тип белдереҙе, ләкин АҠШ хөкүмәте тарафынан уҡтырелған төрлө манипуляциялар һәм обструкция кампанияһы һөҙөмтәһендә Ҡытай халҡ хөкүмәте әле булһа Берләшкән Милләттәр Ойошмаһына индерелмәй. Берләшкән Милләттәр Ойошмаһында Ҡытайҙың урынын гоминдансы клика вәкилә әле булһа рөхсәт ителеүгә ҡаршы У Сю-цюань ҡырҡа протест белдереҙе. «Бынлай хәлгә, — тине У Сю-цюань, — Ҡытай халҡы сыҙап тора алмай».

Һуңғы йылда хәрби, экономик һәм политик өлкәләрҙә, шулай уҡ культура тәҙәләшә өлкәһендә Ҡытай халҡ республикаһының грандиоз өлгәшеүҙәре Халҡ хөкүмәтенең Ҡытайҙың берҙән-бер законды хөкүмәте булып тороуын күрһәтәләр, тип билдәләне ул. Ҡытай халҡ армияһы Чан Кай-ши ҡасҡарҙәрен юҡ итте һәм Тибет менән Тайвандан башҡа Ҡытайҙың бөтә территорияһын азат итте, тип билдәләп У Сю-цюань, һуңғы йылда Ҡытай халҡ хөкүмәте Ҡытай халҡын берләштерҙе, тип белдереҙе. Был фактыларға һәм реакцион гоминдансы хөкүмәттең емерелә тибеүҙәре, ҡурҡыуы аһтарынын Формаһы бик күп төрлө. Беҙҙең заводта уныларса степа газеталары, айырым өлкәләрҙә арлап «молнилар» һәм «Крокодил» плакаттары сығарыла. Дейһәм завод күләмендә һәм бөтә цехтарҙа күренекле эш йомғаҡтары ағылып барыла.

Производство алдынғыларының яҡшы эш өлгөләрен популярләштереү—әшселәр араһында социалистик ярышты киҫәйтеүгә бик ҙур әрһәм итә. Мәҫәлән, Зайнагөтдин эш өлгөләрен киң рәүештә популярләштерҙе. Һәм бының һөҙөмтәһе лә яҡшы булды. Тиҙ арала цехта уның кеүек эшләүселәр һаны күбәйеп китте. Фәйзуллин, Макаров, Осинцев кеүек стахановсылар хәҙер инттәп Зайнаготвал бер ҙә кәм эшләмәйҙәр.

Был цехтың инттәп Гунва стәкселек иткән сменаһында кәндәлек эш нормаларын үтәмәүселәр бар ине. Цех партия ойошмаһы эшселәр араһында ингән фактарын ҡулланып, уларҙы ошо хәлдәрҙән сығырға ярҙам итте. Хәҙер инде ундай кешеләр юҡ. Цехта ударниктар һаны 70 кешегә етте. Ҡалғандары ла ударниктар булырға тырышалар.

Ҡытайға ҡаршы Ҡушма Штаттарҙың агрессияһы, тип дауам итте У Сю-цюань, осраҡлы ғына булып тормай. Был, Американың Ҡытайға ҡаршы агрессия политикаһының эҙемтәһе. Америка империализме, тине У Сю-цюань, күптән инде Ҡытайҙа үҙенең хакимлеген урынлаштырырға тырышты. Америка менән Ҡытай халҡының дуҫлығына ҡарамаҫтан, Америка империалистәре һәр ваҡытта Ҡытайҙа мөкерле агрессор булдылар.

Гоминдансы кликаһын тыш бөтә Ҡытай халҡы АҠШ-тың агрессив политикаһына ҡаршы сығыш яһаҫ, Ҡушма Штаттар, Япония капитуляция яһағандан һуң, Ҡытайҙа асыҡтан-асыҡ интервенция яһаныулар һәм гоминдансы кликаға Ҡытай халҡына ҡаршы уның ҡанлы граждандар менән ярҙам иттеләр.

У Сю-цюань, Ҡушма Штаттар гоминдансы клика өсөн һәм граждандар һуғышы башланырға тейеш булған районда-рҙағы фронттарҙа гоминдансы ғәскәрҙәрҙең миллиондарға һалдаттарын итеү өсөн стратегик пункттарҙы басып алыу маҡсатында үҙенең ҡоралды көстәре составынан 113 мең кешене мобилизовать иттеләр, тип күрһәтте. Ҡушма Штаттар шулай уҡ 166 гоминдансы дивизияны ҡоралландырҙылар, 1720 самолеттан торған 9 эскадрильяны тәҙәргә Чан Кай-шигә ярҙам иттеләр, 757 хәрби-диңгеҙ карабин Чан Кай-шигә бирҙеләр һәм 6 миллиард долларҙан артығыраҡ суммаға уға материаль һәм финанс ярҙамы күрһәттеләр. Бер уҡ ваҡытта Ҡушма Штаттар Гоминдан менән килешеүҙәр төҙөнәдәр. Был килешеүҙәр Ҡушма Штаттарға күп кенә хәрби-диңгеҙ һәм һауа базаларын, шулай уҡ Ҡытай экономикаһына контроллек итеүҙе бирҙеләр.

Унан ары У Сю-цюань, АҠШ Чан Кай-шигә ярҙам күрһәтеү формаһында бер нисә йылдар буйына Тайванға ҡаршы ҡыялатылған агрессияны яһағандан һуң, быйыл, асыҡтан-асыҡ, тураннан-тура ҡоралды агрессияға күстеләр, тип белдереҙе. АҠШ-тың был яңы агрессияһы «Ҡытай халҡының бөтә еңеүҙәренә Америка империализмынең дошмандарса мөнәсәбәттә булыуын; АҠШ империализмы — Ҡытай халҡының үлемесле дошманы булыуын» тағы ла бер иҫбатлау булып хеҙмәт итә, тине ул.

У Сю-цюань, был агрессия айырым акт түгел, ә Азия халҡтарын ҡол итергә АҠШ-тың дөйөм планының айырып алғыһыҙ бер өлөшө булып тора, тип күрһәтте.

Унан ары У Сю-цюань, Американың Кореяға ҡаршы агрессияһы Кореянан тик тар ғына йылға менән генә айырылған Ҡытайҙың именселегенә беренсе көндән үк серьез ҡурҡыныслыҡ булып торҙо, тип белдереҙе.

Унан ары У Сю-цюань былай тип белдереҙе: «Тайвандың агрессия ҡорбаны булып эүерелеүен һәм Ҡушма Штаттар тарафынан Кореяға ҡаршы яһалған агрессив һуғыш яҡының үҙенә табан нисек яҡынлаша башлауын Ҡытай халҡы үҙ күҙе менән күрҙе. Һәм шул ваҡытта, ғәҙәл нәфрәт менән тулы булған күп кенә ҡытайҙар үҙ ирктәре менән Корея халҡына ярҙам итеү теләгән белдереҙелар. Америка агрессияһына ҡаршылыҡ күрһәтеү ғәҙәллек һәм аңдың асыҡ принциптәренә билдәләнгән. Америка агрессияһына ҡаршы Корея халҡының бөйөк азатлыҡ көрәшендә Корея халҡ-демократик республикаһының Халҡ армияһы командованиеһе аҫтында ҡатнашыу өсөн Ҡытайҙарҙың үҙ теләктәре менән Кореяға китеүҙәренә ҡамасаулыҡ итергә Ҡытай халҡ хөкүмәте бер ниндәй ҙә нигеҙлектәр күрмәй».

У Сю-цюань, АҠШ-тың Тайванға ҡаршы агрессияһы Вьетнамдың эскә эштәренә тығылыуҙан айырып алғыһыҙ, улар унда француз агрессорҙарына һәм Бао Дайҙың марионет режименә ярҙам итәләр, тип билдәләне. Француз агрессорҙарын һәм Бао Дай кликаһын яҡлап, АҠШ Вьетнамға ҡаршы агрессия маҡсатын тотоу ғына түгел, бәлки Ҡытай сиктәренә лә янай. «Вьетнамға ҡаршы АҠШ-тың агрессив заговоры айҡанлы Ҡытай халҡы тарҙан тынысһыҙланыу кисермәй кала алмай».

У Сю-цюань, АҠШ Ҡытайға артабан һөжүм итергә әҙерләнеп һәм әгәр бөтә донъя һуғышын башларға ынтылып, Ҡытай халҡ республикаһын хәрби ҡамауҙы системаһыҙ киҫәйтә, тип күрһәтте.

Икенсе бөтә донъя һуғышынан һуң Ҡытай материгендә Американың империалистик политикаһы хурлыҡлы рәүештә еңелде. Ҡытай халҡ революцияһының бөйөк еңеүе Азияһан империализмде ҡыуып сығарыу һәм милли бойондороҡһоҙлоҡҡа өлгәшеү өсөн Азияның изелгән халҡтарына юл күрһәтте. Ҡытай халҡ революцияһының еңеүе бөтә Азиялағы изелгән халҡтарҙы милли азатлыҡ өсөн уларҙың көрәшендә рухландырҙы һәм дәртләндерҙе. Ләкин Америка империализме Азияла тулыһынса хакимлек итеү тураһындағы үҙ хыялдарының һәләк булыуы менән килешергә теләмәй һәм шуға үҙ маҡсатына — Азияға хакимлек итеүгә өлгәшеү юлында еңеүсән Ҡытай халҡын иң серьез ҡамасаулыҡ итеп ҡарай. Шуға күрә, тине У Сю-цюань, Америка империализме Ҡытайға ҡаршы асыҡтан-асыҡ һәм тураннан-тура агрессия башланы.

Ҡытай делегаты был айҡанлы Танака планын хәтергә төшөрҙө. Был план башта Ҡытайҙы, һуңынан бөтә Азияны басып алыу юлы менән бөтә донъяны басып алыуҙы күҙҙә тота. У Сю-цюань, Америка империализме Япония империализмынең урынын алды, тине. Хәҙер Америка империализме 1894—1895 йылдарҙа Ҡытай һәм Азияға ҡаршы Япония империализме баҫҡан агрессияның иҫке юлы буйынса бара. Ләкин ул тиҙерәк хәрәкәт итергә теләне. Ләкин 1950 йыл — 1895 йыл түгел инде; ваҡыт һәм шарттар үҙгәрҙеләр. Ҡытай халҡы күтәрелде. Ҡытай материгендә Япония һәм Америка империализмы һәм уларҙың лакәйе Чан Кай-ши идараһын енеүсән рәүештә ҡолатҡан Ҡытай халҡы, бәхәсһеҙ, Америка агрессорҙарын ҡыуып сығарасаҡ һәм Тайванды, шулай уҡ Ҡытайҙың башҡа территорияларын ҡайтарып ала аласаҡ.

Бөйөк Октябрь социалистик революцияһының Советтәр Союзында еңеүе, фашисторға ҡаршы икенсе бөтә донъя һуғышының һәм Ҡытай халҡының бөйөк революцияһының еңеү менән тамамланыуы һөҙөмтәһендә Көнсығыштың бөтә изелгән милләттәре һәм халҡтары уяндылар һәм ойоштолар.

У Сю-цюань, Ҡытайға ҡаршы Американың агрессив хәрәкәттәре һәм агрессияны Кореяға йәйелдереү «Ҡытай халҡының Америка империализмын күрә алмаусандығын мең тапҡырға арттырҙы», тип белдереҙе.

«Ҡытай халҡы тыныслыҡты һөйә, — тине ул, — ләкин Америка агрессорҙарҙы быны Ҡытай халҡының йомшаҡлыҡ билдәһе итеп аңлаһалар, улар серьез хата яһаясаҡтар. Ҡытай халҡы агрессияға ҡаршылыҡ күрһәтеү һуғышынан бер ваҡытта ла ҡурҡманы һәм бер ваҡытта ла ҡурҡмаясаҡ.

АҠШ хөкүмәте ниндәй генә хәрби саралар күрһә лә һәм үҙ маҡсаттарында Берләшкән Милләттәр Ойошмаһының исемен нисек кенә файҙаланһа ла, Ҡытай халҡы Тайванды һәм Ҡытайҙың башҡа территорияларын ҡайтарып алырға ныҡлы ҡарар итте. Ҡытайҙың 475 миллионлы халҡының шикһеҙ һәм ҡаҡшамаҫ ихтыяры бына шундай. Тайванға басып инеү һәм уны оккупациялау һөҙөмтәһендә барлыҡҡа килеүе мөмкин булған бөтә эҙемтәләр өсөн АҠШ тулыһынса яуаплы булырға тейеш».

У Сю-цюань, Ҡытайҙа һәм Кореяла АҠШ-тың енәйәтсел агрессияһы айҡанлы АҠШ-ҡа ҡаршы Именселек Советә санкция ҡулланырға бурыслы, тип билдәләне. Йомғаҡлау һүҙендә Ҡытай вәкиле түбәндәгеләрҙе тәҡдим итте:

1. БМО-ның Именселек Совете АҠШ-тың Ҡытай һәм Тайван территорияларына ҡаршы ҡораллы агрессияһының енәйәтсел актылары өсөн һәм Кореялағы уның ҡораллы интервенцияһы өсөн АҠШ хөкүмәтен асыҡтан-асыҡ ғәйепләһен һәм уға ҡаршы ҡаты сара күреү өсөн конкрет аҙымдар яһаһын.

2. БМО-ның Именселек Совете Тымыҡ Океанда һәм Азияла тыныслыҡты һәм именселекте тәьмин итеү өсөн Тайвандан АҠШ-тың ҡораллы агрессив көстәрен Америка хөкүмәтенең тулыһынса сығарыуына өлгәшеү өсөн эффектле саралар күрһен.

3. БМО-ның Именселек Совете АҠШ-тың һәм башҡа бөтә илдәрҙең ҡораллы көстәрен Кореянан сығарыуҙы тәьмин итеү һәм Корея мәсьәләһен тыныс юл менән хәл итеү маҡсаттарында Кореяның эске эштәрен яйға һалырға Теңьяҡ һәм Көньяҡ Корея халҡына мөмкинлек биреү өсөн эффектле саралар күрһен.

Шуның менән Совет ултырышы ябылды.

29 ноябрҙәге ултырыш

НЬЮ-ЙОРК, 30 ноябрь. (ТАСС). Именселек Советенең 29 ноябрҙәге ултырышында СССР делегаты Я. А. Малик Корея халҡ-демократик республикаһының сит ил эштәре министре Пак Хен Ендең 26 ноябрҙә ебәргән документын уҡып сығырға тәҡдим индерҙе. Был документта Американың Кореялағы йыртҡыслыҡтары тураһында яҙыла һәм был йыртҡыслыҡтарҙы булдырмау өсөн саралар күрергә үтенес бар. Тәҡдимгә ҡаршы килеүселәр булманы һәм Пак Хен Ендең хаты Советтә уҡылды.

Лисынмансы клика вәкиле ярамһыҡланып үҙенең Америка хужаларын аҡларға маташты.

Ошондай уҡ тырышлыҡтар менән Американың икенсе бер марионеткаһы — гоминдансы ла сығыш яһаны. Ул, йәнәһе, Ҡушма Штаттар Тайванда бер ниндәй порттарға ла һәм бер ниндәй территорияға ла контроллек итмәйҙәр, тип буш һүҙҙәр менән раҫланы.

Унан һуң Ҡытай халҡ республикаһының вәкиле У Сю-цюань сығыш яһаны. Ул, бер кемдән дә вәкил булмаған гоминдансыға яуап биреүҙең ҡәҙәре юҡ, тип күрһәтте. У Сю-цюань, Цзян Тин-фуҙың Ҡытай кешеһе булыуына мин бик ныҡ шикләнәм, тип белдереҙе. Цзян Тин-фу һәр ваҡытта инглиз телендә һөйләй, тип хәтергә төшөрөп, У Сю-цюань, 475 миллионлы Ҡытай халҡы һөйләгән телде Цзян Тин-фу, күрәһең, белмәйҙер, тине. Йомғаҡлау һүҙендә У Сю-цюань, Тайванға ҡаршы АҠШ-тың агрессияһына жалоба айҡанлы яңынан сығыш яһау хоҡуҡын үҙенә ҡалдырам, тип белдереҙе.

Унан һуң Франция вәкиле Шовель сығыш яһаны. Ул, 10 ноябрҙә Франция, Ҡушма Штаттар, Англия, Эквадор, Куба һәм Норвегия менән бергәлән резолюция проекты индергәйне, тип хәтергә төшөрҙө. Был проект Ҡытай халҡ хөкүмәтенә Корея менән Ҡытай сигенә ҡарата «гарантиялар» тәҡдим итә һәм, Шовелдән һүҙҙәренә ҡарағанда, Кореяла булған «Ҡытай ҡасҡарҙәрен» сығарыуҙы талап итә.

Шовель Советте алты державаның юғарыла әйтелгән проектын тикшереүҙе яңынан башларға саҡырҙы.

Унан һуң АҠШ вәкиле Остин сығыш яһаны. Уның телмәре Ҡытай халҡына ҡаршы тупаҫ ялалар менән тулы булды. Ғәҙәттәге яңауҙарҙы һәм мантажды яңынан ҡулланып, Остин Ҡытай вәкилен «иҫкәртте», уға оятһыҙ рәүештә «һаҡланырға» «кәңәш» бирҙе.

Унан һуң сығыш яһаған СССР вәкиле Малик, Совет делегацияһы Кореялағы вәкиләлар айҡанлы Именселек Советенә таныҫырған 3 августағы үҙенең беренсе белдереүендә кире ҡағылмаҫлыҡ фактыларҙы килтереҙе, тип хәтергә төшөрҙө. Был фактылар Кореялағы вәкиләләрҙың 25 июндән алып Корея халҡ-демократик республикаһының сиктәре эсә Теңьяҡ Кореяның провокацион һөжүменен һөҙөмтәһе булғанлығы һәм был һөжүмдең Американың юғары пост алыу тоҫҫусы официаль кешеләренең ризалығынса Американың хәрби кешеләре тарафынан әҙерләнгәндән һуң яһалғанлығы тураһында һөйләйҙәр.

Совет делегацияһы тарафынан килтерелгән һәм Теңьяҡ Кореяға ҡаршы Көньяҡ Корея агрессияһының Ҡушма Штаттарҙың етәкселе кругтары тарафынан барлыҡҡа килтерелеүен күрһәтеүсе фактыларҙы Америка делегацияһы кире ҡатманы. Малик, Корея мәсьәләһен тыныс юл менән хәл итеүҙе тәьмин итеү өсөн Советтар Союзы тыныс юл менән яйға һалыу тураһындағы мәсьәләне тикшереүҙә ҡатнашыу өсөн Ҡытай халҡ республикаһының вәкилен саҡырырға һәм һуғыш хәрәкәттәрен туҡтатырға, Кореянан сит ил ғәскәрҙәрен сығарырға тәҡдим итеүсе резолюция проектын индерҙе, тип белдереҙе. Ләкин Ҡушма Штаттар һәм уны яҡлаусылар был резолюцияны кире ҡаҡтылар һәм көн тәртибенең «Корея республикаһына ҡаршы агрессияға жалоба» тигән яманаты сыҡҡан пунктын Советкә көслән тағттылар.

Совет делегацияһы, тип дауам итте Малик, Корея конфликтен тыныс юл менән яйға һалыу тураһында, шулай уҡ Кореяның бойондороҡһоҙлоғон һәм азатлығын тәьмин итеү саралары тураһында Ассамблеяның бишенсе сессияһында яңынан тәҡдим индерҙе. Ләкин Англия-Америка күпселеге был тәҡдимде кире ҡаҡты.

Кореялағы үҙенең агрессив политикаһын йәшерергә маташып Ҡушма Штаттар, тип күрһәтте Малик, Берләшкән Милләттәргә күп кенә законһыҙ резолюцияларҙы көслән тағттылар.

Ҡушма Штаттарҙың Тайванды хәрби басып алыуҙарын аҡларға тырышыуы Остиндең дәлилдәре айҡанлы Малик был агрессив акт менән тамамланған ваҡиғаларға анализ яһаны. 25 августа Именселек Советә Чжоу Энь-лайҙың телеграммаһын тыңланы. Был телеграммаға АҠШ-тың Ҡытай территорияһының бер өлөшө булған Тайванға ҡораллы басып инеүҙе тормошҡа ашырып, агрессив рәүештә хәрәкәт итеүен раҫлаусы бөтә фактик иҫбатлауҙар бар, тип күрһәтте Малик. Малик, АҠШ-тың хәрәкәттәре халҡ-ара хоҡуҡтың яҡшы билдәле булған тәп аксиомаһын, "атаң әйткәндә, икенсе бер государстволың территорияһына басып инеүҙе тыйыусы принципте боҙалар, тип белдереҙе. Совет вәкиле, Ҡушма Штаттарҙың Тайванға каратлар еҫәреүе стратегик фекерҙәр менән барлыҡҡа килтерелеүен күрһәтеүсе фактыларҙы Америка делегацияһы кире ҡатманы

Бөтә илдәрҙең пролетарийҙәре, берләшегеҙ!

КЫҘЫЛ БАШКОРТОСТАН

ВКП(б)-ның Башкортостан Өлкә һәм Өфө ҡала Комитеттары, Башҡорт АССР-ы Верховный Совете һәм хеҙмәтсәндәр депутаттарының Өфө ҡала Совете органы.

32-се ЙЫЛ СЫҒА.

1950 йыл
№ 241 (8698)
3
ДЕКАБРЬ
йәкшәмбе

хаҡы 20 тин.

Совет халҡы хеҙмәтсәндәр депутаттарының урындағы Советтәренә һайлауҙарға большевиктәр партияһы, Совет хөкүмәте һәм иптәш Сталин тирәһенә тығыҙ тупланған хәлдә килә.

Йәшәһен совет халҡының ҡаҡшамаҫ мораль-политик берҙәмлеге!

КОММУНИСТӘР МЕНӘН ПАРТИЯҺЫҘҘАР БЛОГЫ КАНДИДАТТАРЫ ӨСӨН АГИТАЦИЯ

Республикабыҙҙа хеҙмәтсәндәр депутаттарының урындағы Советтәренә һайлауҙарға әҙерлек зур политик һәм хеҙмәт активлеге менән бара. Коммунизмдың бейек бурыстарын үтәү юлында Башҡорт АССР-ы хеҙмәтсәндәре фиҙакәр көрәшәләр. Тыуған илебеҙҙең экономик үҫеүәте һәм көсө өҙлөкһеҙ үҫә барһын өсөн промышленность предприятиеләрендә лә, ауыл хужалығында ла эшсәндәрҙең хеҙмәт активлеге арткандан-арта бара. Республикабыҙҙың бөтә хеҙмәтсәндәре депутатлыҡҡа кандидаттар күрһәтеүҙә Тыуған илебеҙҙе ысын күңелдән һөйөүҙәрен, Ленин—Сталин партияһына ысын күңелдән бирелгәнлектәрен демонстрацияланылар. Бөтә урында һайлаусылар үҙҙәренең беренсе кандидаттары итеп, халҡтарҙың бөйөк юлбашсыһы, бөтә донъяла иң демократик конституцияның ижадсыһы иптәш Сталинды күрһәттеләр. Шул уҡ ваҡытта, урындағы Советтәргә депутатлыҡҡа кандидаттар итеп, республикабыҙҙың иң алдынғы кешеләре, халҡтың Ленин—Сталин эшенә, коммунизм төҙөү эшенә бөтә күңелдән бирелгән тоғро улдары һәм ҡыҙҙары күрһәтелде. Улар араһында эшселәр, колхозсылар һәм интеллигенция вәкилдәре лә, йәштәр ҙә, ололар ҙа, ирҙәр ҙә, ҡатын-ҡыҙҙар ҙа, коммунистар ҙа, партияһыҙҙар ҙа бар.

Бына Белорет ҡала Советына депутатлыҡҡа кандидаттар араһында иптәш Праздников. Ул зур тәжрибәле металлург, коммунист. Һәки бына Октябрьский ҡала Советына депутатлыҡҡа кандидат итеп регистрацияланған иптәш И. Куприянов. Ул тиҙләтелгән метод менән бораулау мастеры, Социалистик Хеҙмәт Геройы. Регистрацияланған кандидаттар араһында беҙ профессор Тәҙировтың, Черниковск төҙәлөш тресының ташсыһы Диченконың, сәғәлдәр үҫтереү мастеры, Социалистик Хеҙмәт Геройы Банат Батырованың һәм башҡа бик күп алдынғы кешеләрҙең исемдәрен уҡыйбыҙ.

Улар бөтәһе лә коммунистар менән партияһыҙҙарҙың ҡаҡшамаҫ блогы кандидаттары булып тораҙар. Коммунистарҙың кандидаты шул уҡ ваҡытта партияһыҙҙарҙың да кандидаты, партияһыҙҙарҙың кандидаты шул уҡ ваҡытта коммунистарҙың да кандидаты ул.

Урындағы Советтәргә депутатлыҡҡа кандидаттар регистрацияһы эше тамамланды. Хәҙер һайлау кампанияһының иң яуаплы этабы — сталинсе блок кандидаттары өсөн агитация алып барыу этабы башланды. Кандидаттарҙың үҙ һайлаусылары менән осрашыуҙары башланды. Осрашыуҙар ойошҡанлыҡ һәм берҙәмлек менән үтәләр. Доверенныйҙар, агитаторҙар депутатлыҡҡа күрһәтелгән кандидаттарға тауыш биреү өсөн кеҙ күләмдә агитация эштәрен йәйә ебәрҙеләр. Ләкин эш бының менән генә бөтмәй әле. Һайлау участкаларында, айырым һайлаусылар араһында агитацион-пропаганда эштәрен ойоштороуза партия ойошмаларына яңы яуаплы бурыстар йөкмәтелә. Агитацион-массовый эштәрҙең йөкмәткеһен кандидаттар тураһындағы бай материалдар менән тулыландырырға, агитаторҙар менән семинарҙарҙы йышыраҡ үткәрергә кәрәк.

Һайлау участкаларындағы агитпунктлар — бөтә политик агитацияның үҙәге ул. Бындай һайлауҙарға ҡарата бик күп әҙәбиәт, кандидаттар тураһындағы материалдар тупланған. Агитаторҙар үҙҙәренең беседаларында уларҙы кеҫ файҙаланырға тейештәр. Кандидаттар тураһында агитация уларҙың биографик данныйҙары тураһында справкалар биреү менән генә сикләнмәҫкә тейеш. Һәр бер кандидат хаҡында һөйләгәндә кешеләрҙең тормошта социалистик образдағы һәләтлектәрен, таланттарын үҫтереүгә ни тиклем ғәйәт яҡшы мөмкинлектәр булыуын йәғне әлегәләр менән күрһәтеп бирергә кәрәк.

Һәм нефть ҡалаһы — Октябрьскийҙә ойоштороған агитпунктлар һайлаусылар араһында агитацион-массовый һәм пропаганда эштәре алып барыуҙа айырыуса яҡшы әлгә күрһәтәләр. Бында һайлаусылар өсөн 20 меңдән артыҡ беседа, лекция, докладтар үткәрелгән. Агитацион-массовый эштәрҙең күп төрлө формалары ҡулланыла. Мәҫәлән, 10-сы һайлау участкаһында эшләүсе агитатор иптәш Панин үҙенең беседаларында күргәҙмә пособиеләрҙе киң файҙалана. Беседаларға урындағы етәкселәрҙе лә саҡыра. Иптәш Панин нефть ҡалаһының үҫеүе тураһында үткәрелгән беседаһына ҡала Совете депутаттары мәғариф бүлеге мөдире Инсафетдинов, һаулыҡ һаҡлау бүлеге мөдире Фролова инптәштәрҙе саҡырҙы. Улар агитаторҙың беседаһын күп яҡы конкрет материалдар менән тулыландырҙылар, һайлаусылар уларға күп һорауҙар бирҙеләр, теләктәрен белдерҙеләр. Бындай беседалар, билдәле, йәнләрәк үҙа һәм масаларҙың яҡажы инициативаһын үҫтерә. Иптәш Панин депутатлыҡҡа күрһәтелгән кандидаттар тураһында һөйләгәндә лә уны ҡаланың тормошо, үҫеше менән ныҡ бәйләп алып бара. Сөнки улар шул уҡ ҡаланың үҙ улдары, үҙ ҡыҙҙары, улар ҡала менән бергә үҫеүселәр.

Һайлауҙар көнө — 17 декабргә бик аҙ ваҡыт, һанауҙы ғына көндәр ҡалды. Шуға күрә хәҙер һәр бер көндө, сәғәтте агитацион-пропаганда эштәре өсөн киң рәүештә файҙаланыш ҡалырға кәрәк. Был эштә һүлпәнлек күрһәтергә ярамай.

Ләкин айырым урындарҙа агитацион-массовый эште ойоштороуҙа боролә алмаусылыҡ ваҡиғалары ла бар әле. Мәҫәлән, Әлшәй районы үҙәгендәге беренсе номерле һайлау участкаһы әлегә тиклем тейешенсә йыйылландырылмаған. Агитпункт бик бәләкәй булмағa урынлаштырылған. Бында консультация, белешмә өҫтәлдәре лә юҡ. Агитаторҙар һайлаусылар араһында бик һирәк булалар. Агитколлектив етәкселәһе иптәш Пасыров етешһеҙлектәр менән килешеп йәшәй. Ә партия ойошмаһы агитколлектив эшендә ярҙам ойоштормай, эш талап итмәй.

Ҡайһы бер урындарҙа беседалар урындағы конкрет материалдарға бәйләнмәй, райондың, ҡаланың һәм ауылдың үҫеү фактылары күрһәтелмәй бик формаль рәүештә генә үткәреләләр. Билдәле, бындай беседалар һайлаусыларҙың активлеген үҫтереүҙә ныҡлы ярҙам итә алмайҙар.

Һайлау кампанияһының иң яуаплы осоро—депутатлыҡҡа кандидаттар өсөн агитация ваҡытында агитация-пропаганда эшенең сифатын күтәрергә, уны тағы ла йәнләрәк, тәьсир итерлек итеп ойоштороргa кәрәк. Агитация эштәренең формалары бик күп төрлө. Депутатлыҡҡа кандидаттарҙың биографиялары, әҫмәкәрлеге тураһында беседалар, депутатлыҡҡа кандидаттарҙың һайлаусылар менән осрашыуы хәҙер агитация эштәренең мөһим төрҙәре булып тораҙар. Доверенныйҙар, агитаторҙар үҙҙәренең эштәрендә бындай формаларҙы киң ҡулланырға тейештәр. Кандидаттар өсөн агитация осоронда был саралар менән бөтә һайлаусыларҙы ла — эшселәрҙе, киң колхозсылар массаһын, уҡыусыларҙы, йорт хужайҡаларын тулыһынса ҡолған алырға кәрәк. Ошо талаптар нигеҙендә политик агитация эштәрен яңы юғарылыҡҡа күтәреү, сталинсе блок кандидаттары өсөн агитация эштәрен өлгөлө итеп ойоштороу — бөгөнгө көндә партия һәм комсомол ойошмалары алдында торған мөһим бурыс ул.

Кандидаттар өсөн агитацияла район, ҡала һәм стена газеталары, район, ҡала радиовещаниелəре бик зур эш башҡара алалар. ВКП(б)-ның район, ҡала комитеттәре һәм тәүге ойошмалары агитация өсөн бөтә мөмкинлектәрҙе тулыһынса файҙаланырға һәм агитаторҙар менән семинарҙарҙы планлы үткәрергә, уларҙың эшен контролгә алырға, етешһеҙлектәрҙе төҙәтергә һәм ярҙам итергә тейештәр.

Һайлауҙарға әҙерлек эше көндән-көн киңерәк ҡолас ала бара. Һайлаусыларҙың хеҙмәт һәм политик активлеге үҫә. Республикабыҙҙың хеҙмәтсәндәре һайлауҙарға Ленин—Сталин партияһы тирәһенә тығыҙ тупланған хәлдә киләләр һәм улар коммунистар менән партияһыҙҙарҙың сталинсе блогы кандидаттары өсөн берҙәм тауыш биреп, коммунизм эшенә, тыныслыҡ эшенә, Ленин — Сталин эшенә үҙҙәренең бирелгәнлектәрен тағы ла бер тапҡыр демонстрацияларҙар.

Сталинсе Конституция көнө хеҙмәтенә

Янауыл районының колхоздары Сталинсе Конституция көнөн зур еңеүҙәр менән ҡаршылайҙар.

Ворошилов исемендәге ауыл хужалығы артеленең берләшеүенә әле күп түгел. Шулай булыуға ҡарамаҫтан, был колхоздың члендәре зур уңыштарға өлгөштеләр. Улар ауыл хужалығы йылын уңышлы тамамланылар.

Колхоз государствоға иген һәм шулай уҡ малсылыҡ продуктылары тапшырыу планын срогынан алда үтәне һәм үҙен өлгөлө сәсеү орлоғо менән тәьмин итте.

Колхозсылар үҙҙәренең намыҫлы хеҙмәттәре өсөн күп кеҫә иген алдылар. Мәҫәлән, колхозсы иптәш Хәйретдинов ялселата ғына 84 бот, уның күршеһе Шәйхетдин Сәйфетдинов 66 бот иген алдылар. Колхозсылар йыл азағына тиклем һәр бер хеҙмәт көнөнә 4-әр килограмм иген эҙәсәктәр.

Колхоз общественный малсылыҡты үҫтереүҙең өс йыллыҡ планын да уңышлы үтәй. Малдар ҡышҡа етерлек азыҡ менән тәьмин ителделәр һәм хәҙер яҡшы шарттарҙа ҡышлатылалар.

Колхозсыларҙың тормош шарттары көндән-көн яҡшыра бара. Колхоздың үҙенең электростанцияһы, клубы, радиоузелы бар. 80-дән артыҡ колхозсының йортонда Ильич лампалары яна.

Хәҙер яңы сәсеүгә зур әҙерлек алып барыла. Колхоз тимерлегенә иртәнән алып төнгө ҡараңғыға тиклем ҡызыу эш ҡайнай. Тимерсе иптәш Сюткин, стахановсы вахтаға баҫып, ремонтта юғары хеҙмәт күрһәткестәре бирә. Ул Сталинсе Конституция көнө хөрмәтенә 17 пар тырма, 3 сәскес һәм башҡа ауыл хужалығы инвентарҙәрен ремонттан сығарҙы.

ВКП(б) Өлкә Комитетенда

Бәләбәй МТС-ында тракторҙарҙы һәм ауыл хужалығы машиналарын ремонтлауҙың барышы кәнәғәтләнерлек булмауы тураһында

Бәләбәй МТС-ында тракторҙар ремонтлау эшенең торошон тикшергәндән һуң, ВКП(б) Өлкә Комитетенең бюроһы, МТС директоры иптәш Корнилов тракторҙарҙы ремонтлауҙы ойоштороуға яуапһыҙ ҡарай һәм ағымдағы йылдың дүртенсе кварталы өсөн билдәләнгән ремонт планын үтәү өсөн көрәшмәй, тип билдәләне.

25 ноябргә ремонттан бары тик 5 трактор сығарылған, йәки план 20 процентҡа үтәлгән, 6 һабан — йәки план 24 процентҡа, 3 сәсеү машинаһы — йәки план 19 процентҡа һәм 3 культиватор — йәки план 33 процентҡа генә үтәлгән, ә комбайндарҙы ремонтлауға МТС бөтөнләй башламағаң.

Шулай уҡ МТС директоры иптәш Корниловтың, эксплуатацияға башлағандан алып, йомшаҡ һөрөүгә эйәндергәндә, 280 — 300-әр гектар эшләгән ике ДТ—54 тракторын һәм ремонтланмаған 3 культиваторҙы ремонттан сыҡҡан, тип государство отчетына индергәнлеге билдәләнде.

Республика Ауыл хужалығы министерствоһының бер нисә тапҡыр күрһәтеүенә ҡарамаҫтан, МТС-та һаман да әле ремонтта узел методы ҡулланылмай, ремонттың юғары сифатын тәьмин итеүҙә уның барлыҡ өҫтөнлөктәре файҙаланылмайҙар.

Ремонт эшендә хеҙмәт етештереүсәнлеге түбән, эш ваҡытының 30—35 процентә һәр төрлө йөрөүҙәргә, материалдар, инструменттар эҙләүгә һәм башҡа маҡсаттарға китә.

Дүртенсе кварталда тракторҙар һәм ауыл хужалығы машиналары ремонтлау графиге һуңғы ваҡытҡа тиклем төҙөлмәгән.

Ремонтсылар тарафынан көндәлек заданиелəрҙең нисек үтәлеүе иҫәпкә алынмай һәм килəһе көн өсөн күләм заданиелəре еткерелмәйҙәр.

Ремонт темпының түбән булыуы менән бер рәттән, ремонттың сифатында күп кенә серьез етешһеҙлектәргә юл ҡуйылған.

Мәҫәлән, 41 номерле тракторҙың моторы яңылыҡ тотоноуға һынауҙан үткәрелмәгән, ә моторҙың карбюраторы контроль приборҙар менән сағыштырып дөрөҫләнмәгән. Блок головкаһының ике клапаны нәҙәр ышҡыланған, шатун болттары ҡаҡшап тораҙар, ә картер санулы хатта һүтеп тә ҡаралмағаң.

Ауыл хужалығы машиналары ремонттан һуң контроль майҙандарҙа тикшерелмәйҙәр.

МТС директорының политик эштәр буйынса урынбаҫары иптәш Фәйзуллин һәм МТС-тың тәүге партия ойошмаһы ремонтсылар араһында дүртенсе квартал планын вәкытынан алда үтәү өсөн социалистик ярыш ойоштороу мәсьәләһенә формаль ҡарағандар. МТС тарафынан алынған йөкләмәләрҙе үтәүгә юнәлдерелгән индивидуаль ярышҡа етәкселек итмәгәндәр. Ремонт эшендә массовый-политик эш кәнәғәтләнерлек үткәрелмәй.

ВКП(б)-ның Бәләбәй район комитеты Бәләбәй МТС-ында тракторҙар ремонтлауҙың барышы кәнәғәтләнерлек булмауы тураһында белә торон, киҙеп тығған хәлде төҙәтеү өсөн тейешле саралар күрмәгән һәм ремонт эшселәре араһында трактор ремонтлауҙың государство планын үтәү өсөн социалистик ярыш ойоштороуҙа МТС-тың тәүге партия ойошмаһына ярҙам итмәгән.

ВКП(б) Өлкә Комитеты бюроһы ҡарар итте:

1. Тракторҙар ремонтлауҙы ойоштороу эшенә яуапһыҙ ҡарағаны, күҙ буяу менән шөғөлләнгәне һәм үҙен насар тоткаһы өсөн иптәш Корниловты МТС директоры эшенән бушатырға.

2. Башҡорт АССР-ы Ауыл хужалығы министерствоһын (иптәш Нәбиуллинҙе) Бәләбәй МТС-ында эштәрҙе яҡшыртыу буйынса һис кисекмәҫтән саралар билдәләргә һәм МТС-тың етәксе кадрҙарын ныҡытырға мәжбүр итергә. Тракторҙар ремонтлауҙы ойоштороу өсөн МТС-ка ярҙамға бер инженер ебәрергә.

3. Бәләбәй МТС-ы тәүге партия ойошмаһын түбәндәгеләрҙе эшләргә мәжбүр итергә:

а) тракторҙар ремонтлау торошон партия йыйылышында тикшерергә һәм тракторҙар ремонтлауҙа МТС-тың артта ҡалыуын бөтөрөү буйынса конкрет саралар билдәләргә;

б) МТС эшселәре араһында социалистик ярыш ойоштороргa, уларҙы ошо йылдың дүртенсе кварталына билдәләнгән ремонт планын һис һүҙһеҙ үтәүгә мобилизовать итергә;

в) ремонт эшселәре араһында хеҙмәт дисциплинаһын нығытырға һәм һәр эшсенең билдәләнгән эш нормаһын үтәүенә айырыуса иғтибар бирергә.

4. Бәләбәй МТС-ы директоры вазифаларын үтәүсене тракторҙар һәм комбайндар ремонтлауҙың дүртенсе квартал өсөн билдәләнгән планын үтәүҙе тәьмин итергә мәжбүр итергә.

Шул маҡсаттарҙа түбәндәгеләрҙе эшләргә:

а) тракторҙар һәм комбайндар ремонтлауҙы узел методы буйынса ойоштороргa, бының өсөн МТС-тың мастерскойында айырым узелдарҙы, агрегаттарҙы һәм деталдәрҙе ремонтлау буйынса данми рәүештә хәрәкәт итеүсе махсуслаштырылған эш урындары ойоштороргa һәм ремонттың бөтә осорона уларға юғары квалификациялы ремонт эшселәрен бекетергә;

б) ремонт эшендә шундай тәртип урынлаштырырға, уның буйынса механик-контролерҙың рөхсәтенән башҡа бер генә деталь дә, бер генә узел дә йыйылырға тейеш түгел. Тракторҙарҙың, комбайндарҙың ремонтланған моторҙары механик-контролер тамғаланғанда ныҡлырға тейештәр. Двигателдәре кеүәтһеҙ, ғәйеплекте расходлауға һыналмаған, тейешле деталдәре торбоҙолмаған һәм механизмдәрҙең соосныслығы тикшерелмәйенсә ремонттан сыҡҡан тракторҙарҙы һәм комбайндарҙы сводкаға индереүҙе тыйырға;

в) тупраҡ эшкәртеүсе һәм сәсеү машиналарын ремонтлау буйынса данми бригадалар төҙөргә, уларҙың составында тимерселәр, трактористар, прицепщиктар булырға тейеш, инвентарҙең ремонттан сығыуын трактор ремонтлау менән бергә тәьмин итергә.

5. ВКП(б)-ның Бәләбәй район комитеты районлың МТС-тарында тракторҙарҙы һәм комбайндарҙы ремонтлау эшенә етәкселекте яҡшыртырға һәм машина-трактор станцияларының тәүге партия ойошмаларында ремонт эшселәре араһында политик-массовый эште ойоштороуға көрәкле ярҙам күрһәтергә мәжбүр итергә.

6. Бәләбәй машиналар төҙөү заводы директоры иптәш Сарычевте һәм партия ойошмаһы секретаре иптәш Ленскийҙе тракторҙар һәм ауыл хужалығы машиналарын ремонтлауҙы үткәреүҙә МТС-ка ярҙам күрһәтергә мәжбүр итергә.

Башҡорт АССР-ы МТС-тарында трактор ремонтлау барышы

(IV квартал планы үтәлеше 1950 йылдың 1 декабренә, проценттәрҙә)

Тотҡан урыны	МТС-тар	План үтәлеше	Тотҡан урыны	МТС-тар	План үтәлеше	Тотҡан урыны	МТС-тар	План үтәлеше
1	Иҫәнлеҡҡол	112	45	Бакалы	35	88	Ҡырмыҫҡалы	22
2	Ҡарамалы-Ғәбәй	92	46	Бөжөр	35	89	Бишенде	22
3	Ново-Троицк	86	47	Асылыҡҡол	35	90	Калининков	22
4	Пәркәй	83	48	Бөрө	35	91	Һуҡайлы	21
5	Теләкәй	70	49	Степановка	35	92	Кушнаренко	21
6	Ҡаран	67	50	Моторный	35	93	Тукмаҡлы	21
7	Яңғыҙ Ҡайың	67	51	Ҡарыш	34	94	Ташлыҡҡол	20
8	Үлəй	65	52	Подгорный	34	95	Бәләбәй	20
9	Андреевка	62	53	Ермолаевка	33	96	Баймаҡ	19
10	Иглин	61	54	Арслан	33	97	Көш-йылға	18
11	Дурас	60	55	Стәрлетамаҡ	33	98	Языково	18
12	Сакмағош	60	56	Хәйбиҙрәин	33	99	Күҙəй	18
13	Октябрьский	56	57	Чапаев	32	100	Шаран	18
14	Стәрлебаш	56	58	Аскын	31	101	Йәнйегет	18
15	Рәжəп	56	59	Мәләүез	31	102	Мишкə	18
16	Таутəмəн	55	60	Мраҡ	31	103	Аксен	17
17	Байрамғол	53	61	Кыйғы	30	104	Йәрмəкəй	17
18	Михайловка	52	62	Таймас	30	105	Охлебинин	17
19	Пугачев	52	63	Бүздəк	30	106	Арҡаулы	16
20	Байыш	52	64	Ишле	29	107	Дүртəйле	16
21	Байҡы	50	65	Миəкə	29	108	Яңауыл	16
22	Дəүләкəн	50	66	Бишбүлəк	28	109	Белоҡатай	15
23	Базан	50	67	Елдəр	28	110	Өфөрҙаҡ	15
24	Ямаш	48	68	Шəрип	28	111	Архангель	15
25	Маҡар	48	69	Булғаҡ	28	112	Усень-Ивановка	15
26	Шишмə	48	70	Үрмəй	27	113	Чүрəй	15
27	Һаҡмар	48	71	Дыуан	27	114	Байғужа	15
28	Ант	47	72	Ярослав	27	115	Мəсетле	14
29	Подлуб	46	73	Федоровка	27	116	Күрəем	14
30	Иртют	46	74	Кандра	27	117	Благовар	14
31	Мəсəгүт	43	75	Забельск	26	118	Суҡҡол	14
32	Усть-Икин	42	76	Ташлы	26	119	Тəтешле	13
33	Петровск	42	77	Суйынсы	26	120	Степной	13
34	Сынташтамаҡ	42	78	Абзан	26	121	Ҡарлымаҫ	12
35	Һүрəн	42	79	Усəн	25	122	Сермəн	12
36	Борай	40	80	Туймалы	25	123	Кундрəк	10
37	Покровка	38	81	Учалы	25	124	Ерекле	10
38	Ергəн	38	82	Хәйбулла	25	125	Һарыҡҡол	10
39	Балтач	37	83	Дмитриев	24	126	Өбəйҙəл	8
40	Ҡорос	36	84	Матрай	24	127	Өрйəзе	8
41	Орлов	36	85	Мрасем	23	128	Кəсау	7
42	Ҡалтасы	36	86	Малаяз	23	129	Полянск	5
43	Краснохолм	36	87	Нуриман	22	130	Ямалы	5
44	Шаҙлы	35						

Машина-трактор мастерскойы төҙөлдө

Зилячура районы Һүрəн МТС-ында быйыл күп кеҫə яңы төҙөлөш эштəре башҡарылды. Бында бер үк ваҡытта 70-ка тиклем тракторҙы ремонтлаҙлыҡ МТМ бинаһы төҙөлөп, ошо көндəрҙə эксплуатацияға тапшырылды. Уның степалары саман кирбестəрҙəн ҡороғлған. Шулай уҡ ауыл хужалығы машиналарын һуйыу өсөн стандарт тишта зур һарай эшләнде. Механизаторҙар өсөн ике торлаҡ йорт һалынды.

Был эштəрҙе башҡарыу өсөн 90 мең һум самаһы аҡса тотолда.

М. Мəхəмəдиев.

ВƏҒƏҘƏ НАМЫҪ МЕНƏН ҮТƏЛЕР

Сакмағош МТС-ы механизаторҙары, Шишмə районы Ново-Троицк МТС-ы коллективе өлгөһөндə, урындағы Советтәргə һайлауҙар көнөн лайыҡлы ҡаршылау хөрмәтенə социалистик ярышты йөкмәтелəр.

Механизаторҙар, машина-трактор паркын ремонтлауҙың IV квартал планын ошо йылдың 17 декабренə, ə йылдың планды 1951 йылдың 20 февраленə үтəргə социалистик йөкләмə алып, тыныслыктың стахановсы вахтаһына баҫтылар.

Ремонтсылар эш темпын көндəн-көн күтəрə баралар. Токарь Сакаев һəм слесарь Тимəшев иптəштəр көндəлек нормаһы 150—160 процентҡа үтəйзар. Ремонтсыларҙың сифат күрһəткестəре лə яҡшы. Хəҙер 10 трактор ремонтланды инде. Яҡын көндəрҙə тағы ла 5 трактор ремонттан сығасаҡ.

Яңғы баҫыу эштəре осорона етерлек күләмдə яғыулыҡ һəм майлау материалдары ташып ҡуйыу ойоштороло. МТС-та йəш ҡалрҙар əҙерлəүгə ныҡ иғтибар ителə. Хəҙер трактористар əҙерлəү курсы эшкə башлай.

Сакмағош МТС-ы механизаторҙары райондың Рəжəп һəм Имəнлеҡҡол МТС-тарының механизаторҙары менəн сəнлəштек ярышҡа сыҡты. Шик юҡ, МТС коллективе вəғəҙəне намыҫ менəн үтəр.

Ə. Кабиров.

МТС КЛУБЫ

Рəжəп машина-трактор станцияһы (Сакмағош районы) коллективе урындағы партия һəм профсоюз ойошмаларының етəкселегендə клуб төҙөлдө. Клуб мебелдəр менəн тəьмин ителде һəм матур итеп йыһазландырылды. Профсоюзлың əлкə комитеты уға 6000 һумға пианино алып бирзе.

Депутатлыҡҡа кандидаттарҙың үҙ һайлаусылары менəн осрашыуҙары

Тимер юлсыларҙа

Дим. Бында, тимер юлсыларҙың Беренсе Май исемендəге клубында, Өфө ҡала һəм Дим район Советтәренə депутатлыҡҡа кандидаттарҙың үҙ һайлаусылары менəн осрашыуҙары йыйылышы булды. Йыйылыш айырыуса зур күтəренкелек менəн үтте.

Беренсе һүҙҙе паровоз депоһы коллективе исеменəн машинист иптəш Константинов алды.

— Иптəштəр, — тине ул, — беҙҙең паровоз депоһы коллективынан Өфө ҡала Советына депутатлыҡҡа кандидат итеп халҡтың тоғро улдары ВКП(б)-ның Өфө ҡала комитеты секретары П. И. Бабуркин, ВКП(б)-ның Дим район комитеты секретары К. П. Залавин, район Советына—паровоз депоһының инженеры В. П. Болотов, өлкә стрелочницаһы К. Ф. Дəүбə иптəштəр бер тауыштан күрһəтелгəйнеләр. Улар беҙҙең достоин кандидаттарыбыҙ булыуы тораҙар. Мин ҡалҡ хеҙмəтселəренең иғтибарын тимер юлсылар районы халҡының тормош шарттарын һəм культурa яғынан хеҙмəтлəндереү эшен артабан яҡшыртыу сараһын күреү кəрəклегенə юнəлдерер ишем. Беҙҙең кандидаттарыбыҙ халҡ ышанысын аҡлау өсөн үҙҙəренең бөсəмлəрен һəм бөтə көстəрен һалырҙар, тип ышанам. Беҙ коммунистар менəн партияһыҙҙарҙың ҡаҡшамаҫ блогы кандидаттары өсөн берҙəм тауыш бирəсəкбеҙ.

— Урындағы Советтәргə депутатлыҡҡа кандидаттар күрһəтеүгə арналған һайлау алды йыйылыштары, — тине станция коллективе исеменəн сығыш яһаусы, парк дежурныйы иптəш Козырев, — зур политик һəм производство күтəренкелегенə үтте. Тимер юлсылар район Советына депутатлыҡҡа станцияның өлкəн стрелочницаһы Кесния Федоровна Дəүбə кандидатураһын тəкдим иткəйнеләр. Иптəш Дəүбə коллективтың ышанысын стахановсы филакар хеҙмəт менəн, һайлаусыларҙың ихтыяждарын тормошҡа ашырыу менəн аҡлар, тип ышанам.

— Шулай итеп шуны əйтергə кəрəк,— тине сығышының аҙағында иптəш Козырев, — беҙҙең кандидаттарыбыҙ тимер юлсыларҙың үҙен ҡалған районында мəктəптəр, амбулатория, торлаҡ йорттары төҙөлөшөн киңерəк йəйелдереүгə, районды йəтелландереүгə ныҡ иғтибар бирергə тейештəр.

Һайлаусы Төтөрин, 65 йəшлек ҡарт эшсе Степаненко иптəштəр, үҙҙəренең сығыштарында районда урамдары, юлдарҙы төҙəкландереү, сауҙа эшен яҡшыртыу өсөн эшлəкле саралар күрергə тəкдим иттеләр.

Былардан аҙаҡ ҡала Советына депутатлыҡҡа кандидаттар К. П. Залавин, П. П. Бабуркин, район Советына депутатлыҡҡа кандидаттар Е. П. Болотов, К. Ф. Дəүбə иптəштəр сығыш һөйләнеләр.

Йыйылышта 319-сы номерле һайлау округынан депутатлыҡҡа кандидат К. П. Залавин хаҡында доверенный Черненко, 320-се номерле һайлау округынан депутатлыҡҡа кандидат П. И. Бабуркин хаҡында доверенный Новиков, район Советына депутатлыҡҡа кандидат Е. П. Болотов хаҡында доверенный Лукьянов һəм К. Ф. Дəүбə хаҡында доверенный Макаров иптəштəр сығыш яһанылар. Улар һайлаусыларҙы кандидаттарҙың ҡыҫҡаса биографиялары менəн таныштырҙылар һəм һайлауҙар көнөндə бөрəм тауыш бирергə саҡырҙылар.

Йыйылыштан һуң, һайлаусыларға «Мусоргский» тигəн кинокартина күрһəтелдə.

А. Фəдеев,

ВКП(б)-ның Дим райкомы бүлек мөдире.

Колхозсылар үҙ кандидаты менəн осраштылар

Дыуан. (Телефон аша. Үл хəбəрсебеҙҙəн). «Красный Юрезань» колхозы члендəре район Советына депутатлыҡҡа əҙəс əҙерлəү эшенə əлəүсе, стахановсы Василий Иванович Ярославцевтең кандидатураһын күрһəткəйнеләр.

Василий Иванович Юрезань леспромхозының алдынғы стахановсыһы. Былтыр һəм быйыл леспромхозда 167 көн эшлəп, бер мең кубометр əҙəс ҡырҡты, 10 мең һумдан артыҡ хеҙмəт хаҡы эшлəп алды. Ул үҙе кеүек ударлаған стахановсы, алдынғы əҙəс ҡырҡыусыны тəрбиəлəне. 17 декабрь — һайлауҙар көнөнə сезон заданиеһен 150 процентҡа үтəргə һүҙ бирзе.

Район Советына депутатлыҡҡа кандидат ошо көндəрҙə үҙ һайлаусылары менəн осраштыр.

Дыуан район Советына һайлауҙар буйынса Ежов ауыл һайлау участкаһының һайлаусылары 17 декабрь көнөндə кандидатҡа бер кешелəй тауыш биреүзектəрен белдерзеләр.

Нур Ғəлимов.

В. И. ЛЕНИН ӘҫӘРҘӘРЕНЕҢ УТЫҘ БЕРЕНСЕ ТОМЫ

В. И. Ленин әҫәрҙәренең утыҙ беренсе томына 1920 йылдың апрелендә декабренә тиклем булған осорҙағы әҫәрҙәре инә. Был — интервенцияның тәп көстәре тамам тар-мар ителеү һәм тыныс хужалыҡ тергеҙелешенә күсеү осоро ине.

Был томдағы әҫәрҙәр большевиктар партияһының юлбашсыһы, Совет государствоһының, халыҡ-ара коммунистик хәрәкәттең юлбашсыһы В. И. Лениндың гигант теоретик, хәрби һәм политик эшмәкәрлеген бик асыҡ итеп сағылдыра. В. И. Лениндың был томға ингән әҫәрҙәрендә большевиктар партияһының, Рәсәйҙә әс революцияның һәм Совет государствоһы йәшәүенең беренсе йылдарының тарихи тәжрибәһе гениаль рәүештә үҙләштерелә. В. И. Ленин был әҫәрҙәрендә социализм төҙөүҙең наүбәттәге бурыстарын асыҡ итеп әйтеп бирҙе, социалистик культураны үҫтереүҙең, хеҙмәтсәндәрҙе коммунизм рухында тәрбиәләүҙең юлдарын күрһәтте, пролетариат революцияһы һәм пролетариат диктатураһы теорияһының мөһим мәсьәләләрен, халыҡ-ара коммунистик хәрәкәт стратегияһы һәм тактикаһының нигеҙҙәрен яңа рәүештә эшләне.

* * *

Утыҙ беренсе томға ингән әҫәрҙәрҙең байтаҡ өлөшө Совет государствоһын оборонаһыҙ итеү, Антантаның өсөнсө походын тар-мар итеүҙе ойоштороу мәсьәләләренә бағышланған. Йәш Совет республикаһын йыуып ҡәтерәү өсөн ак пандар Польшаһын һәм генерал Врангель бандаһын файҙаланған АҠШ, Англия, Франция империалистәренең баҫым алыуҙы, талау планҙарын В. И. Ленин фаш итте. Үҙенсә тыныслыҡ һөйөү политикаһына тоғро булған Совет власте, тип күрһәтте В. И. Ленин, һуғышты булдырмаҫ өсөн, мөмкин булған максималь таҫламалар яһаны. Ләкин империалистар Совет хөкүмәтенең тыныслыҡ һөйөүгә өндәлгән бөтә тәклимдәрен кире ҡаҡтылар. Был шуға күрә, тип күрһәтте Ленин, сөнки империалистар тыныслыҡтан ҡурҡалар, сөнки тыныслыҡтың һәр бер айы уларҙы торған һайын тарҡата бара, Совет власте тыныслыҡтың һәр бер айынан ун тапҡырҙар көсәйә. Ленин хәрби интервенцияны мосҡон рухланырыусыларҙың йыртҡыс йәҙҙәрен асып бирҙе.

В. И. Ленин, Совет государствоһының тыныслыҡ һөйөүгә өндәлгән тәклимдәренә империалистар Совет государствоһының көсһеҙлек билдәһе тип баһа биреп киләләр, тип күрһәтеп үтте. Ләкин улар яңылыштылар. Ҡыҙыл Армия, эшселәр синыфының һәм илебеҙҙең бөтә хеҙмәтсәндәренең үҙ-үҙҙәрен аямайынса ҡораллыуҙары арҡаһында, Антанта илдәрҙең — ак пандар Польшаһының һәм Врангелдең һөжүмдәрен тар-мар итте һәм Совет власте ныҡлығының һәм «бөтә донъя ҡуҙғалыштарына күсеү осоро ине.

Был томдағы әҫәрҙәр большевиктар партияһының юлбашсыһы, Совет государствоһының, халыҡ-ара коммунистик хәрәкәттең юлбашсыһы В. И. Лениндың гигант теоретик, хәрби һәм политик эшмәкәрлеген бик асыҡ итеп сағылдыра. В. И. Лениндың был томға ингән әҫәрҙәрендә большевиктар партияһының, Рәсәйҙә әс революцияның һәм Совет государствоһы йәшәүенең беренсе йылдарының тарихи тәжрибәһе гениаль рәүештә үҙләштерелә. В. И. Ленин был әҫәрҙәрендә социализм төҙөүҙең наүбәттәге бурыстарын асыҡ итеп әйтеп бирҙе, социалистик культураны үҫтереүҙең, хеҙмәтсәндәрҙе коммунизм рухында тәрбиәләүҙең юлдарын күрһәтте, пролетариат революцияһы һәм пролетариат диктатураһы теорияһының мөһим мәсьәләләрен, халыҡ-ара коммунистик хәрәкәт стратегияһы һәм тактикаһының нигеҙҙәрен яңа рәүештә эшләне.

* * *

Утыҙ беренсе томға ингән әҫәрҙәрҙең байтаҡ өлөшө Совет государствоһын оборонаһыҙ итеү, Антантаның өсөнсө походын тар-мар итеүҙе ойоштороу мәсьәләләренә бағышланған. Йәш Совет республикаһын йыуып ҡәтерәү өсөн ак пандар Польшаһын һәм генерал Врангель бандаһын файҙаланған АҠШ, Англия, Франция империалистәренең баҫым алыуҙы, талау планҙарын В. И. Ленин фаш итте. Үҙенсә тыныслыҡ һөйөү политикаһына тоғро булған Совет власте, тип күрһәтте В. И. Ленин, һуғышты булдырмаҫ өсөн, мөмкин булған максималь таҫламалар яһаны. Ләкин империалистар Совет хөкүмәтенең тыныслыҡ һөйөүгә өндәлгән бөтә тәклимдәрен кире ҡаҡтылар. Был шуға күрә, тип күрһәтте Ленин, сөнки империалистар тыныслыҡтан ҡурҡалар, сөнки тыныслыҡтың һәр бер айы уларҙы торған һайын тарҡата бара, Совет власте тыныслыҡтың һәр бер айынан ун тапҡырҙар көсәйә. Ленин хәрби интервенцияны мосҡон рухланырыусыларҙың йыртҡыс йәҙҙәрен асып бирҙе.

В. И. Ленин, Совет государствоһының тыныслыҡ һөйөүгә өндәлгән тәклимдәренә империалистар Совет государствоһының көсһеҙлек билдәһе тип баһа биреп киләләр, тип күрһәтеп үтте. Ләкин улар яңылыштылар. Ҡыҙыл Армия, эшселәр синыфының һәм илебеҙҙең бөтә хеҙмәтсәндәренең үҙ-үҙҙәрен аямайынса ҡораллыуҙары арҡаһында, Антанта илдәрҙең — ак пандар Польшаһының һәм Врангелдең һөжүмдәрен тар-мар итте һәм Совет власте ныҡлығының һәм «бөтә донъя ҡуҙғалыштарына күсеү осоро ине.

Ҡыҙыл Армия, эшселәр синыфының һәм илебеҙҙең бөтә хеҙмәтсәндәренең үҙ-үҙҙәрен аямайынса ҡораллыуҙары арҡаһында, Антанта илдәрҙең — ак пандар Польшаһының һәм Врангелдең һөжүмдәрен тар-мар итте һәм Совет власте ныҡлығының һәм «бөтә донъя ҡуҙғалыштарына күсеү осоро ине.

Был томдағы әҫәрҙәр большевиктар партияһының юлбашсыһы, Совет государствоһының, халыҡ-ара коммунистик хәрәкәттең юлбашсыһы В. И. Лениндың гигант теоретик, хәрби һәм политик эшмәкәрлеген бик асыҡ итеп сағылдыра. В. И. Лениндың был томға ингән әҫәрҙәрендә большевиктар партияһының, Рәсәйҙә әс революцияның һәм Совет государствоһы йәшәүенең беренсе йылдарының тарихи тәжрибәһе гениаль рәүештә үҙләштерелә. В. И. Ленин был әҫәрҙәрендә социализм төҙөүҙең наүбәттәге бурыстарын асыҡ итеп әйтеп бирҙе, социалистик культураны үҫтереүҙең, хеҙмәтсәндәрҙе коммунизм рухында тәрбиәләүҙең юлдарын күрһәтте, пролетариат революцияһы һәм пролетариат диктатураһы теорияһының мөһим мәсьәләләрен, халыҡ-ара коммунистик хәрәкәт стратегияһы һәм тактикаһының нигеҙҙәрен яңа рәүештә эшләне.

* * *

Утыҙ беренсе томға В. И. Лениндың «Коммунизмда балалар» «йулдыҡ» ауырыуы» тигән классик әҫәре урынлаштырылған. Был әҫәр революцион марксизм арсеналына бик ҡиммәтле вклад булып тора.

Был китапта Ленин большевизмдың тарихи тәжрибәһен тәрән дәйәмләштереп һәм марксистик партияның революцион стратегияһы һәм тактикаһы нигеҙҙәрен гениаль рәүештә эшләне.

Эшселәр синыфының интерестәренә хыянат иткән һәм терәлә серегән II Интернационал партиялары аҙмы-күпме бәтен булған стратегия һәм тактика эшләү тураһында бер ҡасан ла серьез уйланмылар. Марксизмға ойтһыҙ рәүештә хыянат итеп, пролетариат диктатураһынан баш тартып, буржуазия аллһына ялҡайланып, был партияларҙың лидерҙәре капитализмдан «тыныс» юл менән социализмға «үҫеп әүерелеү» тураһында матур иллюзия менән эшселәрҙең аныһ бөрҙәкландырылмай, буржуазия менән «тыныс» хеҙмәттәшлек итеү идеяһын, революцион синфи көрәштән баш тартыуҙы өндәнеләр.

Бөйөк Октябрь социалистик революцияһының өнөүе Европа һәм Азия илдәрендәге революцион хәрәкәткә көслө йоғонто яһаны. Большевизм идеялары кин массалар араһында бик тиҙлек менән таралды. Революцион һуғыш утында тыуған һәм үҫкән коммунистик партиялар эшселәр синыфына етәкселекте үҙ ҡулдарына алдылар.

Донъя коммунизмының гениаль юлбашсыһы В. И. Ленин, большевиктар партияһының тарихи тәжрибәһен тәрән рәүештә дәйәмләштереү нигеҙендә, пролетар революция һәм пролетариат диктатураһы теорияһын артабан үҫтереҙе, большевизмдың стратегия һәм тактикаһының тәп принциптәрен һәр яҡлап эшләне.

В. И. Ленин, совет власте йәшәүенең өс йыллыҡ тәжрибәһен дәйәмләштереп, пролетариат диктатураһын классик рәүештә билдәләне һәм пролетариат диктатураһын һуғышып алыу һәм уны ныҡлытыу өсөн көрәштә революцион марксистик партияның хәл иткес ролен айырыуса күрһәтте.

«Пролетариат диктатураһы, — тип яҙа Ленин, — иҫке обществоның көстәренә һәм традицияларына ҡаршы ҡанлы һәм ҡанһыҙ, көслөүле һәм тыныс, хәрби һәм хужалыҡ, идеологик һәм административ юл менән ҡаты көрәш ул...

Көрәштә сыныҡҡан тимерҙәй партиянан башҡа, шул синыфтағы бөтә намыҫлыларҙың ышанысы менән файҙаланыусы партиянан башҡа, массаның настроениеһын күҙәтә һәм ул настроениегә йоғонто яһай белеүсе партиянан башҡа, бынтай көрәште уңышлы алып барыу мөмкин түгел», (27-се бит).

Социализм төҙөгән Советтар Союзының тәжрибәһе, социалистик төҙөлөш юлы менән барыусы һәм пролетариат диктатураһы халыҡ демократияһы режиме формаһында ергән илдәрҙәге тәжрибә пролетариат диктатураһы тураһындағы, коммунистар партияһының ергәксе һәм юнәлеш биреүсе роле тураһындағы ленинсе-сталинсе ученинең бик зур әһәмиәтен һәм көсөн бик яҡшы итеп раҫлай.

Социалистик революцияның өнөүе һәм пролетариат диктатураһын

БОЛЬШЕВИСТИК МАТБУҒАТ ҺҮҘЕН МАССАЛАРҘЫҢ КИҢ ҠАТЛАМЫНА ЕТКЕРЕРГӘ

Өфө ҡалаһында партияның Чернуховск ҡала активе йыйылышы булып үтте. Политик-массовый һәм тәрбиә эшенә матбуғаттың әһәмиәте һәм уны халыҡ араһында таратыу эшенең тороно тураһында доклад менән ВКП(б)-ның ҡала комитеты секретаре ингем Грушевский сығыш яһаны.

Доклады ҡала хеҙмәтсәнәренең культура кимәлдәре һәм политик аңлылыҡтары көнләп-көн үҫеүен, шуның һөҙөмтәһендә уларҙың газета һәм журналдарға булған талаптары байтаҡ артыуын һаҙлырып үтте.

Мәҫәлән, 1949 йылда ҡала хеҙмәтсәндәре 15 мең 984 дана газета һәм журналдар алдырғандар. Ә 1950 йылда ҡалаға алдырыла торған газета һәм журналдарҙың һаны 24 мең 208 данаға еткән.

Химия заводында эшләүсе һәр бер икенсенән береһе газета алдыра. Бында коммунистарҙың, агитаторҙарҙың һәм пропагандистарҙың эшмәкәрлеге активлаштырылған. Шуның өсөн дә ҡала коллективында пропаганда активлеге юғары. Прокукина ингем Грушевский сығыш яһаны.

Докладсы ҡала хеҙмәтсәнәренең культура кимәлдәрен һәм политик аңлылыҡтарын көнләп-көн үҫеүен, шуның һөҙөмтәһендә уларҙың газета һәм журналдарға булған талаптарын байтаҡ артыуын һаҙлырып үтте.

Мәҫәлән, 1949 йылда ҡала хеҙмәтсәндәре 15 мең 984 дана газета һәм журналдар алдырғандар. Ә 1950 йылда ҡалаға алдырыла торған газета һәм журналдарҙың һаны 24 мең 208 данаға еткән.

Химия заводында эшләүсе һәр бер икенсенән береһе газета алдыра. Бында коммунистарҙың, агитаторҙарҙың һәм пропагандистарҙың эшмәкәрлеге активлаштырылған. Шуның өсөн дә ҡала коллективында пропаганда активлеге юғары. Прокукина ингем Грушевский сығыш яһаны.

Докладсы матбуғат таратыуҙа ҡаланың сәүҙәгәр предприятиелары, почта бүлектәренең эшен тәнҡитләне. Газета-журналдарҙың подписчиктәргә һуңлап тапшырылыуы һәм ҡәнәғәтләнерлек булмауы тураһында ингем Грушевский, уның сәбәбе газетаның эстәлеге һәм оформлениеһе ирғынан түбән булыуында икәнлеге тураһында бик күп мисалдар менән күрһәтте.

— Газета йәнһәз, ҡоро тел менән сығарыла, — ти ингем Грушевский. — Уның битләренә стахановсыларҙың ҡиммәтле эш тәжрибәләре, етәксе работниктарҙың сығыштары урынлаштырылмай. Ҡаланың тормошо тулы яҡтыртылмай. Факт материалдары аҙ урынлаштырыла. Урынлаштырылһа ла азағына тиклем алып барып еткерелмәй. Шуның өсөн ҡала хеҙмәтсәнәрен был газета ҡыҙыҡһынырмай. Уны яратып уҡымайҙар. Редакция массалар менән байланыш тотмай. Газета уҡыусылары конференцияларын, рабкорҙарҙың йыйылыштарын ҙурламай. Авторҙар активы менән бер төрлө лә эш алып бармай.

Доклад буйынса сығыш һөйләүселәрҙән химия заводының партбюроһы секретаре Струков, связь контораһы начальнигы Гилманов ингем Бакиев ингештәр ҡала халҡын хеҙмәтләндереүҙе яҡшыртыу сараһын күрмәйҙәр.

«Черниковский рабочий» газетаһының бөтөрлөй канәғәтләнмәҫлек таралыуы тураһында һөйләп, ингем Грушевский, уның сәбәбе газетаның эстәлеге һәм оформлениеһе ирғынан түбән булыуында икәнлеге тураһында бик күп мисалдар менән күрһәтте.

— Газета йәнһәз, ҡоро тел менән сығарыла, — ти ингем Грушевский. — Уның битләренә стахановсыларҙың ҡиммәтле эш тәжрибәләре, етәксе работниктарҙың сығыштары урынлаштырылмай. Ҡаланың тормошо тулы яҡтыртылмай. Факт материалдары аҙ урынлаштырыла. Урынлаштырылһа ла азағына тиклем алып барып еткерелмәй. Шуның өсөн ҡала хеҙмәтсәнәрен был газета ҡыҙыҡһынырмай. Уны яратып уҡымайҙар. Редакция массалар менән байланыш тотмай. Газета уҡыусылары конференцияларын, рабкорҙарҙың йыйылыштарын ҙурламай. Авторҙар активы менән бер төрлө лә эш алып бармай.

Доклад буйынса сығыш һөйләүселәрҙән химия заводының партбюроһы секретаре Струков, связь контораһы начальнигы Гилманов ингем Бакиев ингештәр ҙа «Черниковский рабочий» газетаһы редакцияһының күп кенә етешһеҙлектәрен астылар.

— «Черниковский рабочий» газетаһының редакцияһы стена газеталары менән етәкселек итмәй, редколлегия ағзаларе менән конференциялар ҙурламай һәм стена газеталарына обзорҙар яҙмай,—ти ингем Струков.

Пыйылышта «Башнефтестрой» трестының төҙөлөш управлениеһенең партия ойошмаһы секретаре Ханнанлин, «Черниковский рабочий» газетаһының яуаплы редакторы Наймушин, «Нефтестрой» трестының партбюро секретаре Обрезкин һәм башҡа ингештәр — барыһе 8 кеше сығыш яһаны. Сығыш һөйләүселәр большевистик матбуғатты таратыуҙа һәм стена газеталарының эшен ойоштороуҙа үҙҙәренең эш тәжрибәләре менән уртаҡлаштылар.

Актив йыйылышы урынлағы матбуғаттың, почта бүлектәренең эшен тәмамланан яҡшыртыуға һәм 1951 йылға газета-журналдарҙы тулыһынса үҙләштереүгә юнәлтелгән конкрет ҡарар ҡабул итте.

М. Мостафин.

Эрләтелгән колхоз комсомол ойошмаһында

Ғафури районының Чапаев исемендәге эрләтелгән колхоз комсомол ойошмаһы көнләп-көн үҫә. Хәҙер был ойошмала комсомолецтәрҙең һаны 99 кешегә ете.

Комсомол ойошмаһы үҙенең эшен ныҡлы план нигеҙендә алып бара. Комсомолецтәр колхозлы хужалыҡ-ойоштороу яғынан нығытыуға активлаштырыу эшләйҙәр. Комсомолецтәрҙең уҡыуы ла яҡшы ойоштороло. Бында йәштәр өсөн бик политик түңәрәк төҙөлдө. Был түңәрәктә 125 комсомолец һәм союздан тыш йәштәр уҡый. Занятиелар үткәреү өсөн пропагандистар билдәләнгән.

Йәштәрҙе идея-политик яҡтан тәрбиәләү эшенең яҡшы ҡуйылышы һөҙөмтәһендә һуңғы көндәрҙә генә 16 кеше Ленин — Сталин комсомолы сафына инеү өсөн ғариза бирҙе.

Комсомол ойошмаһы урынлағы Советтарға һайлауҙар кампанияһында активлаштырыу эшләйҙәр. Көн кенә комсомолецтәр агитатор булып эшләйҙәр.

С. Усманов.

Совет агробиология фәне һәм алдынғы тәжрибәләр университеты

Тарынан юғары урожай алыуҙа беҙҙең тәжрибәләр

Н. Жирноков, И. Иванов,

Өфө районы Фрунзе исемендәге колхоздың бағыусылық бригадалары бригадирҙәре

Тары — бик туплыҡлы яҙма культураһы ул. Шуның менән бергә унын һаламы һәм көбәге малдар өсөн туплыҡлы азыҡ булып тора.

Беҙҙәге тәбиғи шарттар тары культураһын үҫтереү һәм унан юғары урожай алыу өсөн бик уңайлы. Беҙҙең колхоз Башҡортостандың яланғас-урман зонаһында, Ағиҙел буйында, уңдырышлы ҡара тупраҡлы ерҙә урынлашҡан. Бына ошо колхоз бағыуында тары үҫтереүҙе бөтә сараларҙы күрәбеҙ. Бөйөк рус ғалимдары В. Р. Вильямс, И. В. Мичурин һәм Т. Д. Лысенко ученицаларына нигеҙләнгән алдынғы агрономия фәне сараларын ҡулланып, беҙ өтәкселек иткән бағыусылық бригадалары бының тары культураһынан юғары урожай алыуға өлгәштеләр. Беҙҙең бригадаларҙа 30 гектар тары сәселеп, шуның йомшаҡ ергә сәселгән 19 гектарының һәр береһенән 24.2-мәр центнер һәм тәбиғи сисәм ергә сәселгәненен һәр гектарынан 27-мәр центнер урожай алынҡ.

Тары культураһы үҙенең үҫеү ваҡытында бөтә агротехник сараларҙы ереннә өткереп үтәүҙе талап итә.

Беҙҙең колхозда 1946 йылда үлән баҫыулы сәсеү әйләнеше индерелде. Сәсеү әйләнешендә беҙҙең баҫыуҙар түбәндәгесә булдырылған: беренсе баҫыу — пар, икенсе баҫыу — арыш, өсөнсө баҫыу — люцерна үләне менән ҡатнаш сәселгән яҙғы бойҙай, дүртенсе баҫыу — люцерна үләнен беренсе йыл файҙаланыу, 5-се баҫыу — люцерна үләнен икенсе йыл файҙаланыу, 6 — люцерна сисәмен таран һәрәп сәселгән яҙғы бойҙай, 7 — яҙғы бойҙай, 8 — рәт араларҙы йомшартыла торған культуралар (картоф, көнбағыш, мал сөгөлдөрө) һәм тары, 9-сы баҫыу һаҙо культураһы булып тора.

Был системаны үҙләштереү өсөн үлән орлоҡтары талап ителде. Үлән орлоҡтары етешмәгән өсөн беҙ төүге йылларҙа тарыны тәбиғи сисәмгә һәм арыш артынан сәстек. Шулай итеп, тарының 19 гектары яҡшы эшкәртелгән арыш артынан һәм 11 гектары бер ратлән икенсе йыл һәрәлгән тәбиғи сисәмгә урынлаштырылды. Ә хәҙер колхозда үлән баҫыулы сәсеү әйләнеше үҙләштерелә. Былтыр колхоз баҫыуында 75 гектар люцерна үҫтерелеп, шуның 45 гектары орлоҡлоҡ өсөн файҙаланылды. Шулай уҡ 10 гектар доңгыҙ үлән орлоғо һүрелеп алынды. Үлән баҫыулы сәсеү әйләнеше системаһында сәселгән арыштың быйыл һәр бер гектарынан 16-шар центнер, 75 гектар бойҙайҙың һәр бер гектарынан 14-әр центнер урожай алынды.

Тары урожайы өсөн тупраҡты ваҡытында, дөрөҫ һәм яҡшы эшкәртеү хәл иткес сара булып тора. СССР Министрҙар Советы һәм ВКП(б) Үҙәк Комитетенең тәбиғәтте үҙгәртеүҙең сталинса планы тураһындағы ҡарарында, «тупраҡты нигеҙҙә көҙҙән эшкәртеү системаһын тикләрәк үҙләштереү (ҡамыл төптәрен йомшартыу, ерҙе прәплужниклә һабалар менән көҙҙән таран үтеп һәрәп ҡалыуыу) колхоздарҙың, МТС һәм совхоздарҙың үлән баҫыулы сәсеү әйләнешен индереү эшендәге бик мөһим бурыстары булып тора», тип күрһәтелде. Беҙ ошо ҡарар нигеҙендә эшләйбеҙ. Үҙебеҙ был беҙ бойҙай һәм тары сәселәһе майҙанда ҡамыл төптәрен күп корпуслы лущильник менән 5—8 сантиметр тәрәнлегендә йомшартыҡ. 12—15 көн үтеү менән был майҙан прәплужниклә трактор һабаны менән 20—22 сантиметр тәрәнлегендә һөрөлдө. Ерҙе прәплужниклә һабаһыҙ менән культуралы итеп һөргәнгә, тупраҡтың һөрәнтә ҡатламы икә алымға әйләнделәре һалынды. Предплужник тупраҡтың үҫеү үләне менән ҡапланған өҫкө ҡатламын 10 сантиметр тәрәнлектә әйләндереп, уны бураҙна төбөнә һала барҙы, унын артынан барыусы һабаһыҙ корпусы тупраҡтың ваҡ тәйерле, йомшаҡ аҫҡы ҡатламын әйләндереп өҫкә һалды. Тупраҡты көҙҙән былай эшкәртеү яҙ сәсеү алдынан тырматыу һәм культивациялау эшен еңелләтә һәм эш сифатын яҡшырта.

Ҡыш көнө был ер өҫтөнә ҡалын ҡар яуғырыу сараларын үткәрәбеҙ. Былтыр өсөн озонлого 1.5—2 метр һәм бейеклеге бер метр ителгән ситән шиттар өҙлөкләре бер-бер яуа башлау менән, биләүҙе ара ҡалдырып, ер өҫтөнә уҡыртып сығыҡ. Былтыр һуңында, ҡыш урталарында бер-бер метр бейеклегенә ҡар әйәмәре әйҙәк. Был сараларҙы ҡулланыу менән февраль—март айҙарында был ер өҫтөндә ҡарҙың ҡалынлығы 60—70 сантиметр, ә урыны менән 90 сантиметр булды.

Тары сәселәһе майҙанға ҡыш буйына урынлағы ашламалар тупланыҡ. Биләүҙе булғанынса, бер гектарҙан уртаса 12 центнер тары урожайы алыу өсөн тары үҫемлеге үҫеүе осоронда тупраҡтан түбәндәге матдәләрҙе ала: азот 38 килограмм, фосфор матдәһе — 23.4 килограмм, калий — 73.4 килограмм һәм кальций 20.6 килограмм үҙләштерелә. Был матдәләр тары сәселәһе арыш ҡалдығы аҫты һәм сисәм ергә булыуы мөмкин. Ләкин, беҙ тарының һәр гектарынан 12-мәр центнер урожай алыу ғына түгел, ҡәнәғәт 20-шәр центнер урожай алыуҙы бурыҫ итеп ҡуйҙыҡ. Шуның өсөн беҙ колхоз һәм колхозсылар аҙбарында унар йылдар буйына йыйналған тирәҫтә бағыуға сығарҙыҡ. Шулай уҡ бик күп көл эҙерләнек. Көлдән составында калий, фосфор һәм аҙбиз матдәләре күп була. Ә улар тары өсөн бик аһәмиәтле ашлама булып иҫәпләнәләр. Шуға күрә көлде яҡшы һаҡларға ҡарәк. Көл асыҡ урынларҙа, йәки ямғыр һәм ҡар һыуҙары тейерлек урынларҙа һаҡланһа, ул ваҡытта көлдән ашламалыҡ әһәмиәте юғала. Көлдөң бөтә калий матдәһе бөтә һәм көл белгегә әйләнә. Шуның өсөн мейестән алынған көлде беҙ таҙа, торо урынға йыйнай барҙыҡ. Ҡыш буйына һәр бер мейестән 4—5 центнер иҫәбенән тонналарса көл йыйналды.

Тупраҡты сәсеү алдынан эшкәртеүгә айырыуса әһәмиәт бирҙек. Тунға һөрөлгән ер сәсеү алдынан ла эшкәртелде. Был сара, тупраҡта дым һаҡлауҙы тәьмин итеү менән бергә, ерҙең өҫтөн тигеҙләне, орлоҡто күмергә тәрәнлегенә тупраҡты йомшартты, шулай уҡ ҡыш үлән-әрен бөтөрөүгә яҙҙам итте. Тунға һөрөлгән тупраҡта яҙ ҡар иреү менән лым күп ине, ләкин ул һауа йылыныу менән ныҡ киҫә башланы. Шуға күрә беҙ яҙ бик иртә, баҫыуҙа эшләүгә тәүге мөмкинлектәр булғас та, ерҙе аңғас тырмаһы менән ике әҙәм тырматтыҡ. Шунан һуң был ерҙе 15 майға тиклем бер төрлө лә эш үткәрелмәйе. Был ваҡыт эсендә беҙ колхозда иртә культуралар сәсеү эше менән мәшәләнек. Тары баҫыуына ҡыш сығарылған тирәҫтә 15—17 май көндәрендә һәр гектарына 16 тонна иҫәбенән һәм көлде 5-әр центнер иҫәбенән, тигеҙ итеп таратыҡ. Тирәҫ һәм көлдәге туҡлыҡлы матдәләр һауаға осоп бөтмәһен һәм киндәй, әлбиттә. Улар бик күп һәм бик ҡатмарлылар.

Былтыр ҙур күләмдәге төҙәү эштәрен бер Сталинград төҙәүселәре генә башҡарып сыға алмайҙар. Шуға күрә уны бөтә совет халҡы төҙәйәсәк.

Сталинград гидростанцияһын төҙәүҙә илебеҙҙең йөҙәрләгән ин ҙур — Мәскәү, Ленинград, Урал, Украина һәм башҡа машиналар төҙәү заводтары ҡатнашасаҡ. Улар инде хәҙер үк төҙәү эштәре өсөн кәрәк булған кәсле ер ҡазыу машиналары: экскаваторҙар, бульдозерҙар, тракторҙар һәм башҡа бик күп төрлө юғары техникалы механизмдар, эшкәртеү машиналарын әҙерләү өҫтөндә эшләйҙәр.

Күптән түгел генә Краматорскийҙәге Сталин исемендәге машина төҙәү заводы эшселәре, СталинградГЭС-ҡа беренсе булып итеп, техниканың һуңғы ҡазанышы булған 10 экскаватор ебәргәнһеҙ. Новороссийск хеҙмәтсәнәре водопровод өсөн кәрәк булған бер нисә вагон торба бүлә ителәр. Бынан һуң хәбәрҙәрҙе «Сталинградстрой» ойошмаһы көн һайын бик күп алып тора. Сталинградтың ҙур металлургия, трактор заводтарында һәм башҡа предприятиелә-рәнә хәҙер кәсле рәүешә СталинградГЭС өсөн ашығыс заказдарҙы вағытынан алек үтәү өсөн кәрәк бара. Йәштәр, комсомолецтәр был кәрәктә алдынғы булып торалар. Сталинградтың «Судоверфь» заводы комсомолецтәре гидростанция өсөн был азағына тиклем былтыр планлан тыш бер бүкәнә пароходын яһауҙы үҙ өҫтөрәнә алдылар.

Был патриотик башланғысты Сталинград заводтарының бик күп коллективтары ҙур күтәренкелек менән ҡаршы алдылар.

Данлы Сталинград трактор заводы комсомолецтәре һәм йәштәре гидростанция төҙөлөшөнә был азағына тиклем планлан тыш 25 трактор биреңә, пионер-автомобиль ҡитмәйенсә 50 тракторист әҙерләргә, мәһәң өсөн беҙ икенсе көнөң үк ерҙе трактор йәрәтә-төрган тәпәле культиватор менән 8—10 сантиметр тәрәнлегендә эшкәрттек. Культивациялау тупраҡты сәсеүгә әҙерләү бурысын үтәне.

Беҙҙең колхозда есенсе йыл инде «Новоуренское—241» сортлы тары сәселә. Был сорт тары әре, ағыллы-һарғылт бөртөклө, тиҙ өлгөрөүсән һәм беҙҙәге тәбиғи шарттарға күпмелкән сорт булып иҫәпләнә. Бер мең бөртөк тарының ауырлығы 6—7 грамм булып, бөртөгенән ярма сығышы 80—82 процент ташкын итә. Етеҙлеге яғы ителә, был сорт тарының торон ауырыуы менән тиҙ зарарланыуын күрһәтергә тура килә. Был ауырыуға ҡаршы көрәш сараларын был һайын үткәргәндә, торон ауырыуын бөтөнләй булдырмаҫҡа мөмкин. Сәсеү орлоғо өсөн был сорт тарыны, үткән көз яҡшы тазартып, үҙенә башҡа келәткә һалдыҡ. Был тарының сәсеүлек сифатын тикшереү өсөн, ҡыш урталарында бер-бер метр бейеклегендә һәр

Физкультура һәм спорт хәрәкәтен артабан үҫтерәйек!

ҠЫШҠЫ СЕЗОНҒА ЯҠШЫ ӘҘЕРЛЕК МЕНӘН

Өфө ҡалаһының 9-сы номерле башҡорт урта мәктәбендә физик тәрбиә эшенә ҙур иғтибар бирелә. Унда ҡышҡы спорт төрҙәре буйынса саңғы һәм коньки шыуыуҙа өйрәнеү секциялары ойошторолоп, 50-гә яҡын уҡыусы шылыҡтырылған. Был секцияларҙа октябрь айында ук занятиелар башланды. Бынан тыш гимнастика, акробатика секциялары ла яҡшы эшләп киләләр һәм уларҙа 40-ҡа яҡын уҡыусы ҡатнаша. Секцияларҙың занятиеларе регуляр рәүештә план буйынса үҙгарыла.

Кластан тыш физкультура һәм спорт буйынса үҙғарыла торған сараларҙа физкультура совете һәм комсомол ойошмаһы ҙур ярҙам күрһәтәләр. Был эште йәнләндереүҙә, секцияларға һәм түңәрәктәргә уҡыусыларҙы күберәк шылыҡтырыуҙа инструктор-общественниктәр ҙур роль уйнайҙар. Инструкторҙарҙан Рәфиҡов, Сәйфуллина, Хәликова һәм башҡа интәлтәр секция занятиеларен ойоштороуҙа айырыуса активлек күрһәтәләр.

Мәктәптә ҡышҡы спорт сезонына әҙерлек эштәре лә яҡшы ойошторолған. Спорт залы кәрәкле инвентарҙар менән йыһазландырылған. 65 пар саңғы, уларға өтерлек таяҡтар, 10 пар ботинка, 30 пар спорт костюме һәм ботинкаһы менән 10 пар коньки һатып алынған.

Ҡышҡы спорт сезоны өсөн төҙәлгән эш планында ГТО, БГТО-ға нормалар тапшырыу һәм спортсменлар-разрядниктар әҙерләүгә ҙур урын бирелгән.

А. Егоров,

Мәғариф министерствоһының физик тәрбиә буйынса инспекторы.

Серьез иғтибар кәрәк

Салауат районында физкультура һәм спорт эштәре бөтөнләй алып барылмай. Район Совете аргәһендәге физкультура һәм спорт комитеты был эштән ситтә тора. Комитеттең председателе бик йыш алыштырыла. Һуңғы ике йылға яҡын ваҡыт эсендә генә өсөнсө кеше эшләй. Уларҙың береһе лә махсус белемле, һайлап алынған работниктар түгел, ә ораҡлы кешелар генә. Улар үҙҙәренә тапшырылған был яуаплы эшкә йәшәү сығанағы тип кенә ҡаранылар, бер ниндәй ҙә эш алып барманылар.

Комитеттең һуңғы председателе интәлтәбилов үҙған йыллың 25 декабренән бирле эшләй, ләкин был ваҡыт эсендә бер ниндәй ҙә хеҙмәт күрһәткәне юҡ.

Ошоға тиклем бер генә түбәнге физкультура коллективе лә ойошторолманы. Эләктән булған коллективтарҙың һаның да, уларҙың эштәре тураһында ла интәлтәбилов бер нәмә лә белмәй. Бер урында ла спорт майҙансары асылмаған.

Комсомолдарҙың һәм союздан тыш йәштәрҙе физкультурға һәм спортҡа шылыҡтырыу буйынса бер төрлө лә эш алып барылмай. Улар араһында спорт ярыштары ойоштороу тураһында Тавабилов интәлтән уйлап та ҡарағаны юҡ.

Физкультура һәм спорт комитетенең әргәһендә актив булдырылмаған, хатта уның члендары ла юҡ. Айлыҡ эш пландары ваҡытында төҙәлмәйҙәр, төҙәлгәндәре лә үтәлмәй.

Район Советы исполкомы Тавабиловтың бындай ғәмһеҙлегенә килешеп ҡарай.

Р. Зарипов.

«Динамо» стадионының катогы бөйө йөштәренең яратҡан урыны.
Һүрәттә: конькиҙа шыуыу буйынса катокта массовый гуляние ваҡыты.

М. Әхмәтьянов фотоһы.

Физик тәрбиә эшен яҡшыртыу өсөн

Совет кешеһе физик яҡтан таҙа, ҡыйыу, көслө, сыҙамлы, оҫраған бөтә ауырлыҡтарҙы еңеп сығырға һәләтле булырға тейеш. Физик тәрбиә мәсьәләһе—беҙҙең коммунистик тәрбиәнең мөһим факторы ул.

Совет государствоһы һәм коммунистар партияһы халҡты физик яҡтан тәрбиәләүгә бөтә мөмкинлектәрҙе тыуҙырҙы. Беҙҙең илебеҙҙә физкультура һәм спортты артабан үҫтереүгә, уны массалаштырыуға айырыуса ҙур иғтибар ителә, һәм көндәлек хәстәрлек күрелә. Беҙҙә физкультура һәм спорт государство әһәмиәтенә эйә. Ҡала һәм ауылдарҙа физкультура хәрәкәте әленән-әле массовыйыраҡ тәҫ ала бара. Спортсмендәр һаны көндән-көн арта һәм улар спорттың мөһим төрҙәре буйынса ғүзәл енеүҙәргә өлгәшәләр, донъя күләмендә беренсе урындарҙы яулап алалар.

Физкультура һәм спорт эше буйынса партиябыҙҙың сығарған бөтә ҡарарҙары ла физкультура ойошмаларын арттырыуға, уларға киң халыҡ массаһын йылыҡтырыуға, спорт секциялары һәм командаларының уҡытыу-тәрбиә эштәрен тейешле югарылыҡҡа күтәреүгә юнәлдерелгән.

Башҡортостанда физкультура хәрәкәте көн һайын киң ҡолас ала бара һәм ул республикабыҙҙың иң алыҫ ауылдарына ла барып инде. Беҙҙең спортсмендаребеҙ йәйге сезонда ғүзәл өлгәләр күрһәттеләр. Гимнастарыбыҙ, футболистаребеҙ, югереүселәребеҙ, боксерҙарыбыҙ, велосипедтә һәм мотоциклда йәрәүселәребеҙ республика һәм РСФСР буйынса үҙғарылған ярыштарҙа тағы ла бер тапҡыр үҙҙәренең оҫталыҡтарын һәм йыйылыштарын демонстрацияланылар. Хәҙер, ҡышҡы спорт сезоны етеү менән тағы ла ҙур бурыстар килеп баҫты. Был бурыстарҙы үтәп сығыу өсөн ҡала һәм ауылдарҙағы физкультура һәм спорт коллективтаренең ҡышҡы сезонға өлгәләр әҙерләнеүҙәре талап ителә. Стадиондарҙы, спорт залдарын, спорт площадкаларын ҡышҡы шарттарға яраҡлаштырыу, уларҙы кәрәкле инвентарҙар менән тәьмин итеү, саңғы базаларын, каткотар булдырыу көн үҙәгендә торған иң мөһим бурыстарҙан һанала.

Ҡышҡы сезонға әҙерлек буйынса республикабыҙҙағы ҡайһы бер спорт ойошмалары, физкультура коллективтәре байтаҡ ҡына эштәр башҡарҙылар. Мәҫәлән, «Динамо», «Большевик» обществоларында, Яңауыл районында һәм Шишмә районының «Алға» колхозында каткотар асылып эшләй башланы. Быйыл Черниковск ҡалаһында ғына 4 каток һәм тиҫтәләрсә саңғы базалары эшләйәсәк.

Ләкин был бөтәһе лә әҙер, яҡшы тигән һүҙ түгел әле. Физкультура һәм спорттың массовый төрҙәренә хеҙмәтсәндәр массаһын күберәк шылыҡтырыуға тейешле иғтибар ителмәй һәм булған мөмкинлектәр файҙаланылмай. Ҡайһы бер уҡыу йорттарының һәм мәктәптәрҙең етәкселәре физик тәрбиә эшенә икенсе дәрәжәләге эш итеп ҡарайҙар. Башҡорт АССР-ы Министрҙәр Совете эргәһендәге физкультура һәм спорт эштәре комитеты, шулай уҡ район һәм ҡала комитеттәре лә завод, фабрика, колхоз, МТС, уҡыу йорттары, мәктәптәр, предприятие һәм учреждениелар эргәһендә физкультура коллективтәре ойоштороуға һәм улар өсөн инструкторҙар-общественниктар әҙерләүгә ҡарайҙар. Бигерәк тә районҙарҙа тәүге физкультура коллективтарен ойоштороуға аһәмиәт бирмәйҙәр. Ошо көнгө тиклем республика күләмендә ни бары 800 колхозда ғына тәүге физкультура коллективтәре ойошторолған. Әлбиттә, был һан ҡәнәғәтләнерлек түгел. Бигерәк тә Архангель, Мишкә, Тәтешле һәм башҡа районҙарҙа физик тәрбиә эше ҡәнәғәтләнмәҫлек хәлдә тора. Массовый физкультура хәрәкәтен артабан үҫтереү өсөн бөтә мөмкинлектәр булыуға ҡарамаҫтан, Ишембай ҡалаһының физкультура һәм спорт комитете түҙен тора алмаҫлыҡ ғәмһеҙлек күрһәтә. Физкультурниктар һәм спортсмендәрҙең һаны йылдан-йыл артыу урынына Ишембайҙа уларҙың һаны бер йыл эсендә 1500-гә кәмегән. Шулай уҡ ҡаланың берҙән-бер булған спорт залында ла бер ниндәй ҙә эш алып барылмай.

Республикабыҙҙа ҡайһы бер урындағы промышленность предприятиелэре спорт инвентарҙәре һәм оборудованиелэре әҙерләүҙә үҙҙәрен яуаплы һанайҙар. Башлеспромхоз 9500 урынына 2200 генә саңғы эшләп сығарған. Улар ҙа ҡулланыу өсөн яраҡһыҙҙар.

ГТО һәм БГТО значкистәре әҙерләүҙә алғәшелгән уңыштар булыуға ҡарамаҫтан, етешһеҙлектәр ҙә бар. Был мәсьәләне уңышлы хәл итеү өсөн Башҡорт АССР-ы Министрҙәр Совете эргәһендәге физкультура һәм спорт эштәре комитеты, иркле спорт ойошмалары, шулай уҡ район һәм ҡала физкультура комитеттәре физкультура кадрҙары, инструкторҙар-общественниктар, тренерҙәр әҙерләүгә айырыуса иғтибар бирергә, был эшкә спорт мастерҙәрен йәлеп итергә тейештәр.

Республикала физкультура хәрәкәтен артабан үҫтереү, хеҙмәтсәндәрҙе физик яҡтан тәрбиәләү эшен тейешле юғарылыҡҡа күтәреүҙә ВЛКСМ-ның район, ҡала комитеттәре, профсоюз ойошмалары, ҡала һәм район Советтәре исполкомдары ойоштороусы һәм етәксе көс булырға тейештәр. Улар колхоз, совхоз, предприятие, учреждение һәм башҡа урындарҙа физкультура һәм спорт эштәре буйынса комитеттарға, спорт обществоларына, спорт коллективтәренә тураһында ярҙам күрһәтергә, физкультура һәм спорт эшенә киң халыҡ массаларын йәлеп итеүҙә булышлыҡ итергә, хеҙмәтсәндәр араһында физкультура һәм спортты пропагандаларға бурыслылар. Беҙҙең физкультурниктаребеҙ үҙҙәренең оҫталыҡтарын артабан камиллаштереүгә, физкультура һәм спорт эшенә киң халыҡ массаһын ылыҡтырыуға бөтә көстәрен һалып, был бурыстарҙы үтәп сығыу өсөн арымай-талмай көрәшергә тейештәр.

Именселек Советенең 30 ноябрҙәге ултырышы

НЬЮ-ЙОРК, 1 декабрь. (ТАСС). Именселек Советенең 30 ноябрҙәге иртәнге ултырышында Совет вәкиле Маликтең 29 ноябрҙә яһалған телмәре инглиз һәм француз телдәренә тәржемә итеп укып сығылды. Унан һуң Именселек Советенең ултырышы ябылды.

Кореялағы вәҡиғалар

Халҡ армияһы баш командованиеһенең белдереүе

Корея халҡ-демократик республикаһы Халҡ армияһы баш командованиеһенең 1 декабрҙә таныпырылған белдереүендә, Халҡ армияһының һәскәрҙәре Америка һәм Көньяҡ Корея һәскәрҙәренә ҡаршы уңышлы һуғыш хәрәкәттәре алып барҙылар, тип әйтелә.

Анчжу (Ансю) һәм Токусендән көньяҡтараҡ райондарҙа Америка һәм Көньяҡ Корея һәскәрҙәре Халҡ армияһы частәренең ҡыҫымы астында көньяҡ юнәлештә сигенеүҙе дауам иттерҙеләр.

Фронттың башҡа участкаларында һуғыштар элекке райондарҙа барҙылар.

Америка самолеттарының Ҡытайҙың һауа сиктәрен яңы боҙоуы

ПЕКИН, 30 ноябрь. (ТАСС). Синьхуа агентствоһы, Американың Кореяла хәрәкәт итеүсе самолеттары 6 көн эсендә, 25 ноябрҙә тиклем, Төньяҡ-Көнсығыш Ҡытайҙың һауа сиктәрен бер ниҫә тапҡыр боҙҙолар, 100 милгә уның территорияһына үтеп инделәр, тип белдерә.

49 тапҡыр яһалған һөжүмдең 14-ендә улар Ҡытай территорияһын уткә һәм бомбаға тоткандар. Ике кеше үлтерелгән һәм дүрт кеше яраланған һәм шулай уҡ бик күп милек юҡ ителгән. Дәйәм алғанда, был һөжүмдәрҙә 214 самолет ҡатнашҡан.

9 ваҡиғала Американың һауа көстәре Ялуцзян йылғаһындағы күперҙәрҙе атакалағандар. Улар Ляодун провинцияһындағы Ляояндан алып Гирин провинцияһындағы Яньцзигә тиклемге районда разведка яһағандар.

21 ноябрҙә 12 сәғәт 45 минутта Американың 13 самолеты Аньдун ҡалаһына һөжүм иткән. Күперҙе бомбаға тоткандан һуң, ошо самолеттарҙың икеһе разведка яһай башлаған, ә ҡалғандары йорттарҙы һәм Ялуцзян йылғаһындағы балыҡсылар кәмәләрен көсле утка тоткан. Утка тотоу һөҙөмтәһендә 60 йәшлек балыҡсы үлтерелгән.

22 ноябрҙә 7 сәғәт 12 минутта Американың 4 самолеты Аньдун ҡалаһына яҡынан һөжүм яһаған һәм күперҙе бомбаға тоткан. Унан һуң улар ике группаға бүленгәндәр һәм ҡала урамдарын пулеметтарҙан утка тоткандар. Самолеттарҙың бер төркөмө поезды утка тоткан, һөҙөмтәлә тимер юл полотноһы яныңда торған крәҫтиән яраланған.

Шул уҡ көндә 9 сәғәт 47 минутта Американың икенсе бер самолеты Гирин провинцияһының өйәҙ ҡалаһы Хәлундағы башланғыс мәктәпкә ике бомба ташлаған. 15 минуттан һуң Хәлун ситендәге мәктәпкә тағы ла 5 бомба ташланған. Бер мәктәп бинаһы яна башлағаң, ә ҡалғандары ныҡ зарарланғандар.

24 ноябрҙә 8 сәғәт 38 минутта Америка самолеты Цзянгә 2 бомба ташлаған, һөҙөмтәлә ике йорт һәм ике ҡатлы кешә яраланған. Бынан тыш 6 йорт емерелгән һәм 100 йорт ныҡ зарарланған.

Шул уҡ көндә 10 сәғәт 20 минутта Американың ике самолеты Ҡытайҙың сиктәрәһә осоп сыҡҡан һәм Ляодун провинцияһында Шидоучәнгә 4 бомба ташлаған. Унан һуң Аньдун—Мукден тимер юлы буйлап осоп, улар 10 сәғәт 48 минутта Бәйсиңгу ҡалаһына яҡын килгәндә һәм был районда разведка яһағандар. Унан һуң улар көнбайышҡа, Ялуцзян йылғаһынан 100 милдән ашыуыраҡ алыҫлыҡта торған Ляоян яһына боролғандар. Һәм унда яһынан разведка яһағандар. Ике самолет ошо уҡ юл менән Кореяға кире ҡайткан.

ПЕКИН, 30 ноябрь. (ТАСС). Мукденға сығыусы «Дунбэйжибао» газетаһы, 27 ноябрҙә Америка самолеттары Ҡытай сиктәрен 5 тапҡыр боҙҙолар, тип хәбәр итә.

Газета, Цзянйәнә Американың 3 самолеты күпер районында 6 бомба ташланы, тип таныпыра. Куаньдянҙә Американың 3 самолеты 8 бомба ташланы. Был көндә бөтәһе Ҡытай территорияһына Американың 18 самолеты баҫып инде.

Тыныслыҡты яҡлаусыларҙың Лондондағы митингеһе

ЛОНДОН, 1 декабрь. (ТАСС). 30 ноябрҙә кис Степнидә (Көнсығыш Лондон) митинг булып үтте. Ул Степнидең тыныслыҡты яҡлау комитеты тарафынан ойошторолған. Митингтә 800-ҙән артығыраҡ кеше ҡатнашҡан. Тыныслыҡты яҡлаусыларҙың Икенсе Бөтә Донъя конгрессында ҡатнашҡан инглиз делегаттары унда сығыш яһағандар.

Митингтә ҡатнашыусылар бер тауыштан резолюция ҡабул иткәндәр. Унда улар тыныслыҡты яҡлаусыларҙың Икенсе Бөтә Донъя конгрессе тарафынан ҡабул ителгән карарҙарҙы яҡлауҙарын белдерәләр. Митингтә ҡатнашыусылар, тип әйтелә резолюцияла, Кореялағы һуғыш хәрәкәттәрен һис киселмәҫҙән туҡтатырға һәм унан бөтә спт ил ғәскәрҙәрен сығарырға саҡыралар; улар Корея мәсьәләһенең, Корея халҡы һәм Ҡытай халҡ республикаһы вәкилдәренең мотлаҡ ҡатнашлығында, БМО аша тыныс юл менән һис киселмәҫтән хәл ителеүен талап итәләр.

Митингтә ҡатнашыусылар Англия хөкүмәтенең атом бомбаһын тыйыу өсөн сығыш яһауын талап итеп, премьер-министр Эттлигә делегация ебәргәндәр. Ләкин полиция делегацияны Эттлигә индермәгән, һәм делегация ошо талап менән Эттлигә хат ебәрергә мәжбүр булған.

Ғариф Ғүмәр

Биш хикәйә

1. ХӘЛИМӘНЕҢ ШАТЛЫҒЫ

Ғирфанова Хәлимә мәктәптән ҡайтып инеү менән алты йәшлек ҡустыһы Кәрим уны:

— Һин әлеккәнһең, һине яҙғандар!— тип ҡаршы алды.

— Кайҙа, нимәгә? — тине Хәлимә, пальтоһын һала-һала.

— Һайларға яҙғандар! Һин бит: яҙмағандарҙыр әле, әләкмәй ҡалғанмындыр әле, тип, ҡурҡып йөрәй инең...

Хәлимә, Кәримде күтәреп алып, ҡыяғандай ак сәсе ҡапланған торған мандайынан үпте:

— Кем әйтте уны, ағаҡаем?

— Бер кем дә әйтмәне. Беҙ әсәйем менән икәү үҙебеҙ барып ҡараныҡ. Әй уңа кеше күп, килләр ҙә, киләләр... Мин уңа өстәлдә яткан матур һүрәткә ҡуғаптарҙы ҡарапым. Шунан беҙ әсәйем менән икәү стенаға йәбештерелгән яҙыуҙы ҡаныҡҡарҙы тикшерҙек. Шунда һинең исемең дә әллекән булып сыҡты. Атаймдыҡы ла, әсәйемдеке лә бар, күршe Рәмилов ағайҙарҙы ла ҡалдырмағандар... Барыһы ла бар.

Хәлимә быйыл үҙенең һайлауҙарға ҡатнашырға йәше етмәнен белһә ла, инсектар бореоға ине. Ул бит йәш һайлаусы, беренсе тапҡыр тыныҡ ҡатнаша әле. Шуға күрә ул, исемлеккә ингәнен әсәйе лә әйтеп тороуға ҡарамаҫтан, агитпунктҡа үҙе китте, һәм исемлекта:

— Ғирфанова Хәлимә Ғәлим ҡыҙы,— тигән һүҙҙәрҙе үҙ күҙе менән күргәс, уның күңеле шатлыҡтан ташып сығырҙай булды. Ул ирколаусан ҡара күҙҙәре менән бөтә кешегә йылмайып ҡараны:

— Ғирфанова Хәлимә Ғәлим ҡыҙы,— тигән һүҙҙәрҙең үҙҙәре генә лә әллә ни тора бит!

2. СӘЛИМ БАБАЙ СЕМЬЯҺЫ

Сәлим бабай ҡапыл уянып китте һәм, күршeһе Шәйхиҙең өйө тәҙрәһенән үҙ өйө тәҙрәһенә төшөп, көлтә-көлтә булып тирбәлгән яҡтылыҡты күреп, ҡурҡып китте: янында йоҡлаған Сәхилә әбейҙе ашығып уята башланы:

— Тор, ҡарсыҡ, тор! Һуңға ҡалғанбыҙ! Бына һин әле, ә?

Үҙе тиҙ генә тороп, карауаты эргәһендә генә яткан быймаларын кейеп, электрҙе яндырҙы. Өҫтәлдә торған сәғәт ни бары өстө генә күрһәтә ине әле.

Сәхилә әбей ҙә тороп, тиҙ-тиҙ кейенде лә, тәҙрә эргәһенә барып, тышҡа ҡараны:

— Бөтә ауыл тороп бөткән шул. Бөтөнләй бына әлекке заманда ураҙала сәхәр ашарға торған кеүек, бөтә кешелә ут яна.

— Ой, ҡарсыҡ, бүтты һейләйһең. Бынлай эште сәхәр ашауға оҡшатыу яраймы һуң инде?

— Аман-әсен барырбыҙмы икән, ҡарт?

— Бәй, аман-әсмәй бара тиме ни? Тизерәк самауырыңды ҡара!

Сәлим бабай үҙе, зур һандыҡты асып, унан ҡараһыу-һоро костюмен, Мәскәүҙә уҡый торған ҡыҙы сәбәргән сикһән яғалы аҡ өҫәк күлдәген сығарҙы. Күлдәгенен бер сәҙәбе юҡлығын күреп, ҡаштарын йыйырып, Сәхилә әбейгә ҡысҡырҙы:

— Писә таптыр әйткәнем бар һинә, минең күлдәктәрҙең сәҙәптәрен барлап тор, тип.

Үсәткә яғып, самауыр ҡуйып болашҡан Сәхилә әбей:

— Йә, ҡарт, башҡа ваҡытта ҡысҡырышмаранды, ононлай көндө ҡысҡырышма инде! — тине.

Сәлим бабай, әнә менән еп алып, сәҙәптә үҙе тағa башланы ла, ҡапыл ниҙер иҫенә төшкәнһәй, күршe бүлмәгә ҡараны, икенсе өйгә сыға торған ишек төбөнә барып:

— Әй, балалар, тороғоҙ, тор! — тип ҡысҡырҙы.

Бөтәһе йыйналып, тамаҡтарын туйҙырып, кейенеп-яһанып бөткәндә, әтәс ҡысҡырған тауыш ишетелде, ә сәғәт бишенсе ун минут ине. Сәлим бабай апаҡ һаҡалын уң ҡулы менән һыпырҙы ла, бөтәһенең әҫ-башына күҙ йүгертеп сыҡты һәм, ҡарама таяғын тотоп, ишек төбөнә барҙы:

— Йә, әйҙәгеҙ, Сәлимә килен, Сәғизә килен, Миңнегәрәй улым, Тимеркәй, ҡыҙым Ғәлимә, әйҙә ҡарсыҡ, — тип, уларҙы һанап сығарғанҙай, ишектән сығарҙы һәм, иң арттан үҙе сығып, ишекте япты.

— Иртә икән әле, — тине Сәлим бабайҙың кәсе улы тракторист Тимеркәй.

— Иртә шул, — тине уҡытыусы килене Сәғизә.

— Хәлимовтар семьяһы, башҡа әштәрҙә алдан барған кеүек, һайлауҙарҙа ла алда булырға тейеш! — тине Сәлим бабай һәм, таяғын ергә ҡаты тукылдатып бәреп, алға атланы.

3. НАМЫҪ

Наилә аштығып ишектән килеп инде лә, көлөс ҡара күҙҙәрен ҙур асып, өстәл эргәһендә чертеждар һызып торған ире Солтанға ҡарап, ҡулындағы төргәкте күрһәтте:

— Бына бында бик мең һум! Хәҙер ук яҡшы күлдәктәр, пальто, туфли алам, — тине ул, шатлыҡтан рәхәтләнеп көлде, иркен тын алды. — Әллә ышанмайһыңмы?

Солтан аптырауҙан ни әйтәргә белмәй:

— Һин уны ҡайҙан алдың? — тине.

— Таптым.

— Таптың? Ә ул һинекеме һуң? Уның бер генә тинен булһа ла туҙҙырырға хаҡың бармы?

— Минеке түгел... Хаҡым юҡ...— тине Наилә һәм, башын эйеп, уйға ҡалды. Солтан уның эргәһенә килеп, ҡулбашына ҡулын ҡуйҙы...

...Ҡаранғылы-яҡтылы бүлмәлә звонок тауышы, әллә нисек, күңелдә сәнсеп яңғыраны. Нуриә әбей, тәрән корһөндө лә, инбашына үҙенен сасенә өҫкәһәһ мамыҡ шәлен һалып, ишек асырға сығып китте. Нурлидә, диванның йомшаҡ ҡанатына ҡуйған ауыр башын күтәрҙе, атлар-атламаҫ ҡына барып, ут яндырҙы. Нуриә әбей кире инде:

— Балам, йәш кенә ир менән ҡатын һине һорайҙар.

— Инһендәр, әсәй, — тине Нурлидә һәм, сыуалған сәстәрен рәтләп, борсолоуҙан ағарынған йөҙөн куҙъяулығы менән ҡапланы.

Килеп ингән Солтан менән Наилә бер юлы:

— Иҫәнмеһегеҙ? Нурлидә Бәширова һеҙ булаһығызмы? — тинеләр.

— Иҫәнмеһегеҙ? Мин,—тине Нурлидә, һулпаһ генә тауыш менән. — Ултырығыҙ!

— Борсоғаныбыҙ өсөн рәфү итегеҙ, — тине Солтан.

Нуриә әбей шаҡтай тәрән ҡайғы менән һейләй башланы:

— Бик борсоулы шул әле ҡыҙым. Бик мең һум аҡсаһын бөгөн, һыуға һалғандай, юғалтты ла күйҙы шул. Паспорты-ние лә шунда...

— Күп кенә аҡса шул,—тине Солтан.

— Стахановсы эшенен ике-өс ай эшләгәс тә уның тиклем генә аҡсаһы булыр булыуын да бит, матур әмәте өҙөлөп күйҙы бит әле балаҡайымдың...

— Юҡ, ул матур әмәте өҙөлмәне, — тине Солтан, төргәкте Нурлидәгә һуҙып.—Бына һеҙҙең аҡсағыҙ! Паспорты ла шунда.

Күңелле һүҙҙәр һейләшеп, озаҡ ителсәй эскас, Солтан менән Наилә, күрешеп, сығып киттеләр. Уларҙы оҙатып ингән әсәһен ҡосаҡлап, Нурлидә:

— Ниндәй яҡшы кешеләр! — тине.

— Әйтмә лә инде, балам. Хәҙер кешеләр үтә намыҫлы, яҡшы. Элек аҡса өсөн бер-береһен ашап баралар ине. Юғалған әйберенде эт менән дә табып булмай ине, ә хәҙер үҙ әйбенә килтереп бирәләр, етмәһә, борсоуҙары өсөн ғәфү үтенәләр. Кешеләрҙең күңеле яҡшырҙы,—тине Нуриә әбей.

4. ГРАЖДАНЛЫҠ БУРЫСЫ

Әхмәт поезддан төштө лә, вокзал алдында ҡайнашҡан кешеләр араһынан: «Рафү итегеҙ!», «Рәхим итеп юл биреғеҙ әле!» тип һейләнә-һейләнә, сак-сак үтеп, вокзал артына сыҡты. Шунда торған таксиға ултырҙы ла, сәғәтенә ҡарап, шоферға:

— Пушкин урамына! Зинһар өсөн, тизерәк булығыҙ! Биш минут! Артығы менән түләрмен, — тине.

— Артығы кәрәкмәй,—тине шофер, Әхмәткә йылмайып ҡарап.—Биш минутта мин ҡаланың теге яғында булырмын. Берәй ауырыу-фәләнгәме әллә?

Әхмәт яуап бирмәне. Ә машина, ҡанатлы ҡоштай, елде...

...Һайлау комиссияһының председателе:

— Өс минут ваҡыт ҡалды... Таки бер кеше тауыш бирмәне, — тип, урынынан ҡуҙғалды.

Нәк шул саҡта ишектән Әхмәт килеп керҙе:

— Камалетдинов Әхмәт Нурыевич! — тине ул. — Ғәфү итегеҙ, мин командировкала инем...

Ул бюллетендәрен урнаға ителп һалды ла, берсек-берсек тирҙәрен һөртә-һөртә сығып китте.

— Йөҙ процент! — тине председатель һәм урналарҙың печаттарен алырға ҡушты.

5. БИШЕНСЕ ДЕКАБРЬ

Тәҙрәнән ҡыялатып төшкән көҙге хәлш нурҙары Шәкүрәнең карауатына үк килеп етеп, уның түңәрәк тулы йөҙөнә уйнай башлағас, ул күҙҙәрен асып ебәрҙе лә, карауатынан төшөп, кейенә башланы. Әсәһе уятмағас, ул бөгөн торорға һуңға ҡалғайны. «Нинә мине уятмай, эшкә китте икән?» тип уйланы ул. Ләкин әсәһе өйҙә ине, ул, кухнанан самауыр күтәреп инеп, уны өҫтәлгә ҡуйҙы. Шәкүрә уға ғәжәпләнеп ҡараны:

— Әсәй, бөгөн нинә эшкә барманың?

— Бөгөн Бишенсе декабрь, балам, — тине әсәһе.

Башҡа көндәрҙә был ваҡытта әллә ҡасан мәктәптә булаҫаҡ ағайҙары Әнүәр һәм Тәлғәттен шахмат уйнап ултырыуҙарын күргәс, Шәкүрә ғәжәпләнә төштө:

— Әсәй, ҡара әле, мәктәпкә барманғандар!

— Әллә-лә! — тине Тәлғәт. — Бөгөн Бишенсе декабрь шул! Атыңды ашайым да ҡуям, Әнүәр ағай.

— Ә мин һинең туранды, — тине Әнүәр.

Һаҡал-мыйыҡтарын ҡырып, кухняны йыуынып килеп ингән атайын күреп, Шәкүрә бигерәк тә ныҡ ғәжәпләнде:

— Атай, һин дә эшкә барманыңмы?

— Бөгөн Бишенсе декабрь, ҡыҙым.

— Бишенсе декабрь? — тип хәбәтланы Шәкүрә.

Атайы уның эргәһенә ултырҙы ла:

— Бөгөн, балам, зур байрам. Беҙ барыбыҙ ҙа байрам итәбеҙ. Һинең атайын менән әсәйеңә эшләргә, эшләгәс ял итергә, ағайҙарына уҡырға, ә һинә йылы, матур өйҙә рәхәтләнеп торорға, беҙҙең бөтә илебеҙгә тыныс йәмғә мәкинлек бирә торған гүзәл, бәйек Закон сыҡҡан көн бөгөн: Бишенсе декабрь — Сталинсе Конституция көнө! — тине.

Яуаплы редактор
F. F. ҒАФАРОВ.

Редакцияның адресе: Карл Маркс урамы, 25. Телефон номерҙәре: яуаплы редактор урынбаҫары — 2-83-87, секретариат — 2-78-48, партия тормошо һәм пропаганда бүлектәре — 2-72-26, информация һәм совет төҙөлөшө бүлектәре — 2-80-49, ауыл хужалығы һәм промышленность бүлектәре—2-86-29, хеҙмәтсәндәр хаттары, культура һәм тормош бүлектәре — 2-90-22.

П 01174. Өлкә газета-журналдар типографияһы. Тиражы 25,000.

Бөтә илдәрҙең пролетарийҙәре, берләшегеҙ!

32-се ЙЫЛ СЫҒА.

Кызыл Башкортостан

ВКП(б)-ның Башкортостан Өлкә һәм Өфө ҡала Комитеттәре, Башҡорт АССР-ы Верховный Советы һәм хеҙмәтсәндәр депутаттарының Өфө ҡала Советы органы.

1950 йыл
№ 242 (8699)
5
ДЕКАБРЬ
ишәмбе

хаҡы 20 тин.

Бөгөн Сталинсе Конституция Көнө.

Йәшәһен еңгән социализм иленең Конституцияһын ижад итеүсе бөйөк юлбашсыбыҙ һәм учителебеҙ Иосиф Виссарионович СТАЛИН!

СТАЛИНСЕ КОНСТИТУЦИЯ ҠОЯШЫ АҫТЫНДА

Бынан 14 йыл элек — 1936 йылдың 5 декабрендә, Советтәрҙең ғәҙәттән тыш VIII Бөтә Союз съезында СССР-ҙың яңы Конституцияһы ҡабул ителде. Был көн күп милләтле совет халҡының бәйек байрамы — Сталинсе Конституция Көнө булып тарихҡа инде.

Социализм иленең Төп Законын — СССР Конституцияһын бөйөк Сталин ижад итте. Шуға күрә уны совет халҡы тәрән ғорурланыу һәм ҡәнәғәтләнеү менән Сталинсе Конституция, тип атаны.

Сталинсе Конституция — ул донъяла иң демократик конституция. Ул совет гражданҙарының ниндәй милләттән, расанан булыуҙарына, белем дәрәжәләренә, мөлкәт һәм енесенә ҡарамастан уларҙың барыһына ла тигеҙ хоҡуҡ бирә, государство менән идара итеүҙә, илдең хужалыҡ, культура һәм общественный политик тормошонда активҡатнашыу мөмкинлеген тәьмин итә.

Яңы конституция илебеҙҙә төҙөлгән социалистик общественный экономик һәм политик нигеҙҙәрен, СССР-ҙың общество һәм государство ҡоролошон, халҡыбыҙҙың бәйек хоҡуҡтарын һәм бурыстарын билдәләне. Ул илебеҙҙе социалистик ҡайтанан ҡороу өсөн тарихи көрәштең бәйек һөҙөмтәләрен законлаштырып нығытты. СССР Конституцияһы иптәш Сталин әйткәнсә «... капиталистик илдәрҙәге миллионлаған намыҫлы кешеләр хыял итеп килгән һәм хыял итеүҙә дауам итә торған нәмәнең СССР-ҙа инде тормошҡа ашырылғанлығын күрһәтеүсе документ...». Сталинсе Конституция «беҙҙең эшселәр синыфын, беҙҙең крәҫтиәндәрҙе, беҙҙең хеҙмәтсән интеллигенциябыҙҙы рух яғынан ҡоралландыра. Был алға этә һәм законлы ғорурлыҡ тойғоһон арттыра. Был үҙ нәҫтәренә ышаныуҙы нығыта һәм коммунизмдың яңы еңеүҙәренә илгәшеү өсөн яңы нәрәшкә туплай».

Сталинсе Конституция социализмдың бәйек еңеүҙәрен сағылдыра. Быға тиклемге кешелек тарихе беҙҙең Конституция кеүек халҡтарҙың иркле һәм бәхет идеалдарын туплаған башҡа конституцияны белмәй.

Беҙҙең илебеҙҙә коммунизмдың беренсе фазаһы — социализм енде. Ул кешеләрҙең көн-күрешенә үтеп инде. «Беҙҙең Конституциябыҙ был фактты, социализмға илгәшеләү фактын сағылдырырға тейешме? Ул ошо илгәшеүгә нигеҙләнергә тейешме? Һис һүҙһеҙ тейеш. Тейеш, сөнки СССР өсөн социализм инде булдырылған һәм илгәшелгән нәмә» (Сталин).

Сталинсе Конституцияның иҫке һәм йәшәүсәнлеге тағы шунда, ул гражданҙарҙың хоҡуҡтарын, буржуаз конституцияларҙы кеүек, формаль рәүештә итеү, декларатив теркәп ҡуйыу менән генә сикләнмәй, бәлки ул хоҡуҡтарҙың тулы һәм ғәйепһеҙ тормошҡа ашырылыуын да тәьмин итә.

Буржуаз конституциялар бөтә гражданҙарҙың тиң хоҡуҡлылығын ирҙән итәләр. Ләкин бер генә капиталистик илдә ла бының тормошҡа ашырылғаны юҡ. Бының өсөн ин демократик, тип иҫәпләнгән илдәрҙә лә ҡатын-ҡыҙҙарҙың ирҙәр менән тиң хоҡуҡлы булмауын әйтеү ҙә етә. Мәҫәлән, капиталистик илдәрҙә ҡатын-ҡыҙҙар ирҙәр менән бер тигеҙ эшләп тә, эш ҡаҡһын уларҙан ҡом алалар.

Большевиктар партияһы, Совет хөкүмәте һәм юлбашсыбыҙ иптәш Сталин хеҙмәтсәндәрҙең материаль тормош хәлен яҡшыртыу, уларҙың ҡаулығын һаҡлау, ял итеүҙәре тураһында дайми хәстәрлек күрәләр. Хеҙмәтсәндәр өсөн эш ҡаҡһын һаҡлап һәр йылды ял бирелеүе, социаль страхование өсөн государство тарафынан йылдан-йыл күберәк суммалар өбөрелеүе, санаторий һәм ял йорттарының, дауалау учреждениеларе һәм культура көн-күреш предприятиеларе селтәрҙәренең киңәйгән-киңәйә барыуы бының асыҡ күҙәллеме булып тора.

Илебеҙҙә культура төҙөлешендә, фән, техника һәм искусство өлкәләренә ғайәт ҙур уңыштыҡтарға ирешелде. Ленин—Сталин милли политикаһын хәреҫ тормошҡа ашырыу, партиябыҙ Үҙәк Комитетенең һәм Совет хөкүмәтенең кәңәләк ярҙам күрһәтеүҙәре һөҙөмтәһендә Башҡортостан, илебеҙҙең башҡа республикалары һәм өлкәләре кеүек үк, тотош грамоталы, культуралы, күп төрлө индустрияһы һәм машиналаштырылған әре ауыл хужалығы булған республикаға әүерелде. Республикабыҙҙа нефть сығарыу арҡандан-арта бара.

Революцияҡан элек Башҡортостанда бер генә юғары уҡыу йорто ла юҡ ине. Партиябыҙ һәм хөкүмәтебеҙ юғары һәм урта уҡыу йорттары селтәрен киңәйтеүгә ғайәт ҙур ярҙам итте. Хәҙер республикабыҙҙа 31 юғары уҡыу йорто һәм ғилми тикшеренеү институты иҫәпләнә. Институттарҙа 7200 студент уҡый. Был, 1940 йылға ҡарағанда, 2 тапҡыр артыҡ тигән һүҙ. Махсус урта мәктәптәрҙә 15 мең кеше уҡый.

Сталинсе Конституция капиталистик илдәрҙәге хеҙмәтсәндәрҙең көрәш байрағы. Бөтә донъялағы прогрессив һәм демократик көстәр тыныслыҡтың башында торған Советтәр Союзы тирәһенә тығыҙ тупланған хәлдә яңы һуғыш уты тоҡандырыусыларға ҡаршы бөрҙәм көрәшкә күтәреләләр. Халҡтарҙың азатлыҡ өсөн көрәштәре бер-бер артлы яңы еңеүҙәргә ирешә.

Иптәш Сталин СССР Конституцияһының проекты тураһындағы докладында, социализм һәм демократия еңелмәҫлек, тигәйне. Тормош иптәш Сталинҙең был алдан күреп әйтелгән һүҙҙәренең тәрән аҡыллылығын тулыһынса раҫланы. Советтәр Союзының бәйек еңеүҙәре менән бергә бөтә донъяла демократия һәм социализм көстәре лә үҫә һәм нығый. Польша, Чехословакия, Болгария, Румыния, Венгрия, Албания халҡтары нығыҡлы рәүештә социализм төҙөү юлына баҫтылар.

Бәйек Ҡытай халҡы гоминдансы һәм Америка империалистәренең бердәмлекһеҙ көстәре өҫтөнән тарихи еңеүгә өлгөште. Европа ҡәрҙәндә Германия демократик республикаһы тыуҙы.

Сталинсе Конституция халыҡ демократияһы илдәре өсөн социалистик тормош ойоштороуҙың программаһы булып тора. Ул был илдәрҙең хеҙмәтсәндәренә социалистик демократия принциптәрен тормошҡа инсек ашырыу көрәклеген, социализмға инсек тәҙөү көрәклеген күрһәтә.

Бөтә илдәрҙә лә демократия көстәре үҫә һәм нығый. Күптән түгел Варшавала булып үткән Икенсе Бөтә Донъя конгресе быны асыҡ күрһәтә.

Республикабыҙ хеҙмәтсәнәре быйыл Конституция көнөн урындағы Советтәргә һайлауҙарға әҙерлек барған осорҙа байрам итәләр. Сталинсе Конституция совет гражданҙарына ин демократик һайлау хоҡуҡы бирҙе. Тин. тура. тигеҙ һайлау, йәшерен тауыш биреү беҙҙең илебеҙҙә ысын-ысынлап ирекле һайлауҙарҙы тәьмин итә. Республикабыҙ гражданҙары был ин демократик һайлау хоҡуҡы нигеҙендә 1950 йылдың 17 декабрендә урындағы Советтәргә һайлаясаҡтар.

Хәҙер депутатлыҡҡа күрһәтелгән кандидаттарҙың үҙ һайлаусылары менән осрашыуҙары бара. Мөнәрәлән агитаторҙар һайлаусылар менән Сталинсе Конституция тураһында беседалар үткәрәләр, һайлау Законын аңлаталар, депутатлыҡҡа күрһәтелгән кандидаттар өсөн агитация алып баралар. Һайлау кампанияһы республикабыҙҙа хеҙмәтсәнәрҙең политик һәм производство күтәренкелеген тыуҙырҙы. Һайлаусылар конференцияһы республикабыҙҙың гражданҙары, коммунистарҙың һәм партияһыҙҙарҙың сталинсе блоҡы кандидатары өсөн тауыш биреп, үҙҙәренең Ленин—Сталин партияһы һәм Совет хөкүмәте тирәһенә тупланғанлыҡтарын тағы ла бер тапҡыр демонстрацияласаҡтар. Был бәйек хоҡуҡты совет кешеләренә Сталинсе Конституция бирҙе.

Йәшәһен донъяла ин демократик Конституцияның иҫкәсыһы, бөтә донъя хеҙмәтсәненең бәйек юлбашсыһы даһи Сталин!

БӘХЕТ

Атлайыммы ерҙә, йә күккәме
Күтәреләм илем өстөндә,
Пөҙөп бараммы киң дингеҙҙәрҙә,
Тау ватаммы забой эсендә. —
Һайҙа баҫып, ҡайҙа атлаһам да
Юлдашым бар минең был ерҙә,
Законым бар, ото бәйек Закон
Пәшәү биргән беҙҙең ғүмергә.
Сәнгелдәктә яткан сағымда үк
Баш осомда торған был бәхет,
Уның тыуыуын ерҙә хәбәр иткән
Зур «Аврора» күкте күкрәтеп.
Өсәм кеүек һәйбәт шул бәхеттә
Һаҡланым мин изге һуғышта,
Ендең атлар өсөн Законымдан
Кес, дәрт алдым һәр бер һулышта.
Көрәк икән әгәр вузды бөтөп,
Мин геолог булам ниҙәм;
Кәрәк икән бер төҙәүсе булып,
Порттар һалам дала иңендә.
Тыуған телем менән йырлай алам
Енеүҙәрең, данын халҡымдың.
Ватан өсөн бирәм йәшлегемдең
Бөтмәҫ көсөн, утын, ялҡынын.
Бөтә китаптарҙан ҡиммәт минә
Сталинсе Закон китабы,
Хаҡлыҡ таба унан беҙҙең дуҫтар
Албан, поляк, болгар, ҡытайы.
Кояш ерҙе мәңге йылытҡанлай,
Мәңге йәшәр минең Законым;
Йәшә Сталин ҡыуанысы булып,
Өметө булып донъя халҡының.

Ғ. Ғәлиев.

Сталинсе Конституция

Көнө хөрмәтенә

Отлично сифатлы кирбестәр әҙерләү өсөн

Беҙҙең цех мартеншәләр өсөн уткә сыҙамлы кирбестәр әҙерләй. Ҡорос ҡойоусыларҙың уңышлы эше беҙ биргән продукцияның сифатына нык бәйләнгән. Шуға күрә беҙ мөмкин тиклем юғары сифатлы кирбестәр эшләп сығарырға тырышабыҙ.

Огнеупор цехы коллективе ун бер айлыҡ планды срогынан алда үтәне. Сталинсе Конституция Көнөнә отлично сифатлы продукция биреү өсөн ярышыусы 13 бригаданың туғызына отлично сифатлы продукция биреүсе бригадалар исеме бирелде. Был бригадалар араһында, унар айҙар буйына отлично сифатлы продукция биреп эшләп килеүсе Копьева, Шеряева, Закирьянова иптәштәрҙең бригадалары кеүек, алдынғы бригадалар бар.

Хәҙер огнеупор цехы коллективе үҙе әҙерләгән продукцияның сифатын артабан үҫтереү, йыллыҡ пландан тыш йөҙәрләгән тонна продукция эшләп сығарыу өсөн ныҡышмалы көрәш алып бара.

Я. Коваленко,
Белорет металлургия заводының огнеупор цехы начальнигы.

Дүртенсе квартал планын срогынан алда арттырып үтәнеләр

Социалистик ярыш инициаторҙары булған Ново-Троицк МТС-ы коллективе механизаторҙары Сталинсе Конституция Көнөн зур производство еңеүҙәре менән билдәләйҙәр.

МТС тракторҙар һәм ауыл хужалығы машиналары ремонтлауҙың дүртенсе квартал планын срогынан алда арттырып үтәне. 21 трактор урынына 25 трактор яҡшы сифатлы итеп ремонтланы. Ремонтта токарь Нигмәтьянов, тимерсе Аверьянов һәм слесарь Беляев иптәштәр айырыуса яҡшы күрһәткестәр бирҙеләр.

МТС шулай уҡ яҙғы баҫыу эштәре өсөн етерлек ағыулыҡ та ташып ҡуйҙы.

* * *

Ҡаран МТС-ы механизаторҙары социалистик ярышта алған йөкләмәләрен намыҫ менән үтәйҙәр. МТС дүртенсе квартал планын уңышлы үтәп сыҡты. Бөтәһе 18 трактор ремонтланы.

Механизаторҙар стахановсы вахтала

Беҙҙең Таймас МТС-ы механизаторҙары, Сталинсе Конституция Көнө хөрмәтенә стахановсы вахтаға баҫып, тракторҙар һәм тағылма ауыл хужалығы инвентарҙәре ремонтлау графигын һәр биш көн һайын арттырып үтәүҙе тәьмин иттеләр.

Беҙ хәҙер 17 трактор, 14 сәскес, 14 культиватор, 15 һабан ремонтланыҡ. Ярышта Хәлилов һәм Максютов иптәштәрҙең бригадалары алда бара. Шулай уҡ токарь Мәһәҙнев, слесарь Хәбиев иптәштәр ҙә яҡшы күрһәткестәр бирәләр.

Х. Агишев,
Таймас МТС-ы директорының политик эштәр буйынса урынбасары.

Коммунизм төҙөлөштәре өсөн

ХАРЬКОВ, (ТАСС). Харьковтың машина төҙөүселәре, урындағы Советтәргә һайлауҙар хөрмәтенә ярышып, сталинсе төҙөлөштәр өсөн заказдарҙы срогынан алда үтәйҙәр.

Төҙөлөш машиналары заводының коллективе Куйбышев гидроэлектростанцияһы төҙөлөше адресына приводной прессҡайҙыларҙың ҙур партияһын ебәрҙе. Уларҙа тиҙләтелгән методтар менән эшләнгәндәр. Кала Советына депутатлыҡҡа кандидат итеп күрһәтелгән токарь Николай Воронько төрлө деталдәрҙе минутына 500 метр тиҙлек менән эшкәртә.

Стахановсы күп кенә йәш эшселәрҙе үҙ хеҙмәте алымдарына өйрәтте.

Транспорт машиналарын төҙөү заводы яңы төҙөлөштәр өсөн экскаваторҙарҙың 2 мең детален срогынан алда эшләне. Бында литейщик иктәр инициативаһында һәр бер бригада тарафынан көн һайын 200-әр трак стештереү өсөн ярыш йәйелдерелде. Иптәш Сюткинаның стахановсы бригадаһы сменаға деталдәрҙең 250 комплектын бирә. Иптәш Кравченко етәкселегендәге формовщиктәр бригадаһы яңы төҙөлөштәр өсөн изделиелдәр стештереү буйынса заданиеһе срогынан ике көн элек үтәне.

ЙЫЛЛЫҠ ПЛАН СРОГЫНАН АЛДА ҮТӘЛДЕ

Өфө ҡалаһы өсенсе номерҙа тегеү фабрикаһы коллективе урындағы Советтәргә һайлауҙар хөрмәтенә алған социалистик ярыш йөкләмәһен намыҫ менән үтәй.

Фабрика коллективе инженер Ковалевтың эш методын киң ҡуллана. Технолог иптәш Гиниәтуллина балалар тулҙарынан яңа ромпер ҡатарҙа икә яңы метод үҙләштәрҙе һәм уны башҡа эшселәргә өйрәтте.

Коллектив систематик рәүештә ярышын эшләү һәм яңы эш методтарын киң ҡулланыу аркаһында 1950 йылғы эш программаһын срогынан алда — 26 ноябргә үтәүгә өлгөште.

«Искусство» Государство издательствоһы тарафынан сығарылған плакат, художник А. Лавров эше. (ТАСС фотохроникаһы)

МӘСКӘҮ ҠАЛАҺЫ СТАЛИН РАЙОНЫНДА

Сталинсе Конституция байрағы аҫтында

Кешелек донъяһы тарихендә ин бәйек документта — СССР Союзы Конституцияһын халҡ уның гениаль ижадсыһы Иосиф Виссарионович Сталин хөрмәтенә бер тауыштан Сталинсе Конституция тип атаны.

Хеҙмәтсәндәр депутаттарының урындағы Советтәренә һайлауҙарға әҙерләнеп, совет кешеләре 5 декабрҙә — Сталинсе Конституция Көнөн — үҙ Тыуған илдәре өсөн горурлыҡ тойғоһо менән, уны төҙөүсе, депутатлыҡҡа бөтә халҡ кандидаты иптәш И. В. Сталингә тәрән рәхмәт тойғоһо менән ҡаршылайҙар.

Коммунизмдең еңеүе өсөн, бөтә донъяла тыныслыҡ өсөн көрәштә беҙҙең илебеҙ тарафынан алғашлап уңыштар — совет халҡының рухландырғыс ижадының емештәре ул. Сталинсе Конституция совет халҡына үҫеү һәм сәскә атыу өсөн күрелмәгән мөмкинлектәр бирҙе.

...Декабрҙең беренсе көндәре урындағы Советтәргә буласаҡ һайлауҙар хөрмәтенә совет кешеләренең яңы хеҙмәт еңеүҙәре менән билдәләнелде. Башҡаланың Сталин районы хеҙмәтсәндәренең яңы патриотик эштәрендә лә был ижади рухланыу асыҡ күҙәлә нә. Мәскәү электр заводының һәм машиналар төҙөү заводының йөҙәрләгән алдынғы эшселәре биш йыллыҡ һәм йыллыҡ заданиеларҙе срогынан алда үтәнеләр. Районның заводтары һәм фабрикалары был көндәрҙә пландан тыш яңы машиналар, приборҙар, станоктар, меңләгән метр тукымалар бирҙеләр. Мәскәү инструменталь заводының бөтә цехтары ла тиерлек коллектив стахановсы эш цехтарына әйләнделәр.

— Фидакәр хеҙмәт — тыныслыҡ эшенә минең вкладым, беҙҙең һөйөкле Сталин йәшәгән һәм эшләгән Мәскәүгә минең бүләгем ул, — ти Щербаков исемендәге комбинаттың атаклы тукыусыһы—тыныслыҡты яҡлаусыларҙың Икенсе Бөтә Союз конференцияһында ҡатнашҡан Елена Акишина. Щербаков исемендәге комбинатта социалистик ярыштың алдынғылары Серафима Лисицина, Елена Акишина һәм башҡалар биш йыллыҡ һәм йыллыҡ заданиеларын срогынан алда үтәнеләр. Башҡаланың башҡа предприятиеларе коллективтарынең Сталинсе Конституция Көнөнә һәм урындағы Советтәргә һайлауҙар хөрмәтенә бөтә халҡ ярышында алғашлаған яңы уңыштары был стахановсыларҙың данлы эштәре менән перекличка яһайҙар.

2 декабрҙә башҡаланың Сталин районының агитаторҙары Сталинсе Конституция Көнө тураһында һайлаусылар менән беседалар үҙғарҙылар. Агитатор Л. Н. Туницкий — электр лампалары заводының инженеры Электрозаводская урамының 22-се номерҙа йортона — Василий Никифорович Татаринцев квартираһына килде. Иптәш Туницкий үҙенең беседаһында, Сталинсе Конституция статьяларын менән нығытылған социалистик ҡоролоштоң ҡазаныштары бөтә донъя халҡтарын тыныслыҡ өсөн көрәштә рухландыралар, тине.

Һайлаусы Тамара Писаревич сығыш яһай. Үҙ кәстәренә үҙенең киләсәгенә ышанған был энергиялы ҡыҙҙың һүҙҙәрен ҡатнашыусылар иғтибар менән тыңлайҙар.

— Мин — эшсе ҡыҙы, — ти ул. — Элек, революцияға тиклем, мин бер ваҡытта ла белем ала алмаҫ инем. Хәҙер мин эшләйем һәм бер үк ваҡытта техникумда уҡыйым. Хеҙмәт һәм уҡыу менән тулы булған минең тормошом, минең Тыуған илем кеүек үк матур. Беҙҙең илебеҙҙә кеше рухани яҡтан көн һайын байый бара. Минең алдымда коммунизмдең яҡты киләсәгенә бөтә юлдар асыҡ.

Һайлаусыларҙан тукыусы Е. И. Клыкова — ҙур семьяның башы, Е. Г. Акуратова — ҡарт работница, А. В. Ляпина, Н. А. Борзукова, И. В. Худякова—Щербаков исемендәге комбинат эшселәре үҙ тормоштарынан асыҡ фактылар килтерҙеләр.

... Сталинсе Конституция совет кешеләренә хеҙмәткә, ялға, белем алыуға хоҡуҡ тәьмин итте. Эшселәр тотош заводтары, цехтары, бригадалары менән уҡыйҙар. Мәскәү инструменталь заводының бөтә работниктәре лә уҡыйҙар. Электр лампалары заводында 170 йәш эшсе техникумдарҙа уҡый. Щербаков исемендәге комбинатта тик быйыл ғына 900 самаһы кеше техник уҡыуҙың бөтә төрҙәрен үтте. Комбинаттың йөҙәрләгән эшселәре илебеҙҙең ин яҡшы һауыҡтырыу урындарында булдылар. Тукыусы иптәш Кузьмина, кочегар иптәш Угольников, мастер ярҙамсыһы иптәш Смирнов Сочиҙа, штукатурсы иптәш Лазарев Ессентукиҙа, мастерҙар иптәш Романов һәм Желанов Кисловодскийҙа ял итте.

Партияның Сталин район комитеты секретаре иптәш Яковлев машиналар төҙөү заводындағы йыйылышта Сталинсе Конституция тураһында үҙенең докладында бер район тормошо миҫалында кеше тураһында бәйек Сталинсе хәстәрлекте күрһәтте.

Сталин районының яңы социалистик ҡала менән сағыштырырға мөмкин. Йәнә менән бында башҡаланың бөтә райондарынан меңләгән кешеләр килә. Завод корпустары, яңы магистралдәр, торлаҡ йорттары, тимер юл станцияһы, метро, мәктәптәр, больницалар, балалар баҡсалары райондың яңы бәйек йәшәү тәнәсен итәләр. Газ индерелгән 10 меңдән артыҡ квартира, торлаҡ йорттарын ремонтлауға тотолған унар миллионлаған һум аҡса, 900 мең төп самаһы ултыртылған ағас, 412 мең квадрат метр юх һәм тротуар—ос йыл эсендә районды төҙөкләндереүҙең ҡайһы бер йомғаҡтары ғына ошондай. Төҙөлөш дауам итә. Башҡаланың ялҡы районы кеше һайын матурлана бара.

— Сталин районының хеҙмәтсәндәре депутатлыҡҡа бөтә халҡ кандидаты, тыныслыҡ байрағын йөрөтөүсе бәйек Сталинға тәрән мөхәббәт менән тулы булараҡ тулҡынландырғыс көндәр кисерәләр,—тине үҙ докладының аҙағында иптәш Яковлев.

Сталинсе Конституция Көнөн байрам итеп, совет халҡы Ленин—Сталин партияһы байрағы аҫтында коммунизм төҙөү өсөн көрәштә яңы уңыштарға бара.

(ТАСС).

СТАЛИНСЕ КОНСТИТУЦИЯ БАЙРАҒЫ АҪТЫНДА КОММУНИЗМДЕҢ ЕҢЕҮЕНӨ, АЛҒА!

☆☆ ☆☆ ☆☆

Еңгән социализм Конституцияһы

1936 йылдың 5 декабрендә Советтәрҙең Бөтә Союз Ғәзәттән тыш VIII съезы СССР Союзының яңы Конституцияһын раҫланы.

Кешелек донъяһы тарихендә был бөйөк документ беҙҙең илебеҙҙә социализмдан коммунизмға күсеү фактын закон итеп нығытты.

Беҙҙең илебеҙҙә социализмдың бөтә донъя әһәмиәтендәге тарихи еңеүе Большевиктар партияһы етәкселегенә, кешелек донъяһының бөйөк гениһе интеллектуаль Сталин етәкселегендә яулап алынды.

Социалистик государство тураһында тәғлимәт тамамланған ученинеле барлыҡҡа килтергән яңташ Сталин еңгән социализм һәм йәйелдерелгән социалистик демократия Конституцияһының — СССР Конституцияһының нәҡҡыһы булды. Совет халҡы яңташ Сталинға ихлас-сикһеҙ бирелгәнлек, рәхмәт һәм мәхәббәт тойғоһо менән, СССР-ҙың яңы Конституцияһын Сталинсе Конституция тип атаны.

* * *

Яңы Конституцияның проекты тураһында Советтәрҙең Бөтә Союз Ғәзәттән тыш VIII съезында доклад яһап, яңташ Сталин СССР-ҙың беренсе Конституцияһын ҡабул иткән көндән алып беҙҙең илебеҙҙә булып үткән ғайәт ҙур үҙгәрештәрҙе күрһәтте.

1936 йылға СССР экономикаһы тамырынан үҙгәрҙе. Кеүәтле социалистик индустрия барлыҡҡа килде. Ауыл хуҡалығында донъяның иң әре, машиналаштырылған, яңы техника менән ҡоралланған, социалистик производство — колхоздар һәм совхоздар системаһы еңде. Кулактар синыф булыу яғынан тулыһынса бөтөрөлдө. Яңы, совет сауҙаһы барлыҡҡа килде һәм үҫте. Ул бөтә сауҙагәрҙәрҙе һәм спекулянттарҙе тауар әйләнешенән ҡыҫырыҡлап сығарҙы. Шулай итеп, СССР-ҙа капиталистик элементтәр тулыһынса бөтөрөлдө, социализм халыҡ хуҡалығының бөтә сфераларында ла еңде. Кешенең кешене эксплуатацияларыу мөмкинлеге бөтөрөлдө, ә етештереү средстволарына социалистик милк беҙҙең совет обществобыҙҙың ҡатнашмаҫ икономик нигеҙе булып нығыны.

Совет экономикаһы өлкәһендә булған үҙгәрештәргә ярашлы рәүештә СССР-ҙың синфи структураһында ла тамырынан үҙгәрештәр үткәрелде. Бөтә эксплуататор синыфтар тулыһынса бөтөрөлдөләр. Эшселәр синыфы, крәстиәндәр синыфы ҡалды, интеллигенция ҡалды. Социалистик төҙөлөш йылдарында улар бик ныҡ үҙгәрҙеләр. СССР-ҙың государство власында әйҙә булған эшселәр синыфы эксплуататияһынан азат ителгән, хуҡалыҡтың капиталистик системаһын бөтөргән һәм етештереү средстволарына социалистик милк урынлаштырған эшселәр синыфына әйләнде. Колхозҙарға инеп, социализм рельстәренә баҫҡан совет крәстиәндәре эксплуатацияланыуҙан һәм фекирлектән мәңгегә азат ителделәр. Был — әлеҡ тарих белмәгән бөтөнләйгә яңы синыфтар. Яңы, совет интеллигенцияһы үҫеп сыҡты. Ул эшселәр синыфы һәм крәстиәндәр менән бөтә тамырҙары аша бәйләнгән һәм халыҡҡа намыҫлы хеҙмәт итә. Эшселәр, крәстиәндәр һәм интеллигенция тығыҙ хеҙмәттәшлектә бергәлән коммунизм төҙәйҙәр. Был дәйәмлек нигеҙендә совет обществоһының мораль-политик берҙәмлеге барлыҡҡа килде.

СССР-ҙа милләттәрҙең үҙ-ара мөнәсәбәттәре өлкәһендә лә ғайәт ҙур үҙгәрештәр булып үтте. Беҙҙең илебеҙ халыҡтары араһында мәңгегә бөтөрелгән эксплуататорҙар синыфтар тарафынан тотҡарлыраған үҙ-ара ышанмаусанлыҡ бөтөнләйгә юҡ ителде. Хуҡалыҡтың һәм общественный тормоштоң бөтә өлкәләрендә лә халыҡтарҙың тулыһынса тигеҙлеге тураһындағы ленинсе-сталинсе принциптар тормошҡа ашырылды. СССР халыҡтарының формаһы яғынан милли, йөкмәткеһе яғынан социалистик культураһы үҫеп китте. Былардың бөтәһе лә СССР халыҡтары тормошонон тамырынан үҙгәреүенә, беҙҙең илебеҙ халыҡтары дуҫлығының нығыуына килтерҙе.

«Нәрәмтәлә, — тине яңташ Сталин, — беҙҙең хәҙер тамам төҙәлеп өткән һәм бөтә һынауҙарға сыҙаған күп милләтле социалистик государствобыҙ бар, уның ныҡлығына донъяның төбәһә ҡайһы өлөшөндәге төбәһә ҡайһы милли государство ла һөйкәнырлыҡ». («Ленинизм мәсьәләләре», 514-се бит).

Беҙҙең илебеҙ халыҡтарының тормошонда бөтә был төрлө үҙгәрештәр Сталинсе Конституцияла үҙенең ҡәүәләнешен таптылар. Был Конституция СССР-ҙың яңы үҫеш полосаһына — социализм төҙөүҙе тамамлау һәм социализмдан ҡырылған коммунизмға күсеү полосаһына инеүенең бөтә донъя әһәмиәтендәге тарихи фактын нығытты.

Большевиктар партияһы совет халҡының тарихи еңеүҙәрен рухландырыусы һәм ойоштороусы булды. Беҙҙең обществобыҙҙа большевиктар партияһының етәксе һәм юнәлеш биреүсе ролен Сталинсе Конституция закон менән нығытты.

Даһалы большевиктар партияһы етәкселегендә, бөйөк даһи һәм учитель яңташ Сталин юлбашсылығында совет халҡы донъяла беренсе тапҡыр беҙҙең илебеҙҙә социалистик общество төҙөнө.

* * *

Сталинсе Конституция буржуаз государстволарҙың конституцияларынан тамырынан айырылып тора. СССР Конституцияһы — донъялағы иң демократик Конституция ул.

Буржуаз государстволарҙың конституцияларының нигеҙендә капитализм принциптәре, уның нигеҙҙәре: етештереү средстволарына хосуси милк, кешенең кешене эксплуатацияларыу; бер яҡта хеҙмәтсәндәрҙең фәкирлеге, икенсеһендә — әҙәмлыҡтың байлығы тора.

Беҙҙең обществобыҙҙа яулап алынған һәм тормошҡа ашырылған социализм принциптәре һәм нигеҙҙәре Сталинсе Конституцияның нигеҙен тәшкил итәләр. Етештереү средстволарына социалистик милк, эксплуатацияны һәм эксплуататор синыфтарҙы бөтөрөү, фәкирлек һәм эшһеҙлекте бөтөрөү, хеҙмәтте «кем эшләмәй, шул ашамай» тигән формула буйынса эшкә һәләтле булған һәр бер гражданинды бурысына һәм намыҫына әйләндереү барлыҡҡа килде.

Буржуаз конституциялар милләттәр һәм расалар тигеҙ була алмайҙар, тулы хоҡуҡлы, хакимлек итеүсе милләттәр бар һәм тулы хоҡуҡлы булмаған, изелгән милләттәр бар, тигән шарттарҙан сығып эш итеүсе милләтсел конституциялар булып торалар. Мәҫәлән, АҠШ-та 14 миллион негр һәм башҡа әҙәмлыҡ милләттәрҙең вәкилдәре кешенең иң элементар хоҡуҡтарынан мәхрүм ителгәндәр, ҡолдар хәленә тиклем еткерелгәндәр. Буржуаз «демократияның» ысын йөҙө быны шундай.

Сталинсе Конституция төрлө интернационалды. Уға бөтә милләттәр ә һәм расалар ҙа тәнәфес тәҫәнә, теләнә, культура кимәленә йәки государство үҫешенә карамастан, тиң хоҡуҡлы, тигән хәлдән сығып эш итә. Ул государство, хуҡалыҡ һәм культура тормошонон бөтә өлкәләрендә лә СССР-ҙың бөтә гражданҙарының ысынлап та тиң хоҡуҡлы булыуын тәьмин итә.

СССР Конституцияһы әҙмә-әҙлекле һәм азарына тиклем тотанаҡлы булған социалистик демократизм конституцияһы булып тора.

Буржуаз конституциялар ғәҙәттә гражданҙарҙың формаль хоҡуҡтарын теркәү менән генә сикләнәләр, был хоҡуҡтарҙы тормошҡа ашырыуҙы гарантияламайҙар.

Сталинсе Конституция гражданҙарҙың хоҡуҡтарын теркәү менән генә сикләнмәй, ә иғтибарҙы был хоҡуҡтарҙы гарантилау тураһындағы мәсьәләгә, хеҙмәтсәндәрҙең хоҡуҡтарын һәм азатлығын фактик тормошҡа ашырыуға күсерә.

СССР-ҙа хеҙмәткә хоҡуҡ халыҡ хуҡалығын социалистик ойоштороу менән, совет обществоһының етештереү көстәрен тотрыҡлыһыҙ һәм әленән-әле кимәйә барған үҫеү менән гарантияланә. Тик 1949 йылда ғына СССР-ҙа эшселәр һәм хеҙмәткәрҙәр һаны 1,8 миллион кешегә артты. Эшселәр һәм хеҙмәткәрҙәрҙең реаль эш хаҡы һәм ҡәнәғәтлектәрҙең дәүләт һуғышҡа тиклемге кимәлдән байтаҡ ҙурыраҡ ителде. Хеҙмәтсәнәрҙең көн-көрешен систематик күтәреү социалистик общество үҫешенең законы булып тора.

Капитализм илдәрендә хеҙмәткә хоҡуҡ тураһында һөйләргә мөмкинме һуң? Систематаш кризистар, эшһеҙлек һәм массаларҙың фәкирләнеүе капитализм үҫешенең законы булып тора. Мәҫәлән, АҠШ-та 1950 йылдың башына эшһеҙҙәр һәм ярым эшһеҙҙәр һаны 18 миллион кеше, ә капиталистәр бөтә илдәрендә — 45 миллиондан артыраҡ кеше тәшкил итте.

СССР-ҙа белем алыуға хоҡуҡ уҡыу йорттары һанының өҙлөкһеҙ үҫеүе, стипендиялар һәм башҡа материаль шарттар менән гарантияланған. Беҙҙең илебеҙҙә дөйөм мәжбүри ете йыллыҡ уҡыу тормошҡа ашырылды. Былтыр башланыҫ һәм урта мәктәптәрҙә, техникумдарҙа һәм башҡа урта уҡыу йорттарында 37 миллион кеше уҡый. Юғары уҡыу йорттарында 1 миллион 230 мең студент уҡый.

Капиталистик илдәрҙә белем алыуға ниндәй хоҡуҡ тураһында һөйләргә мөмкин һуң? Мәҫәлән, Индияла халҡтың 90 проценте, Ираңда — 85 проценте, Төркиәлә — 66 процент самаһы грамотаһыҙ. АҠШ-та 6 миллиондан артыраҡ бала мәктәпкә йөрөмәй. Ә оло халҡ араһында 20 миллиондан артыраҡ грамотаһыҙ кеше иҫәпләнә. Бюджеттең 78,7 процентә хәрби әҙерлектәргә тотолған АҠШ-та мәғариф ихтыяжҙарына тик бер генә процент күҙҙә тотолған.

Совет гражданҙары һуғ. матбуғат ирке, йыйылыштар һәм митингылар, демонстрациялар ирке кеүек бөйөк ирктәр менән файҙаланалар. Был ирктәрҙе гарантиялап, Совет государствоһы ойошмалар һәм хеҙмәтсәндәр обществолары ҡарамағына общественный биналар, типографиялар, ҡағыҙ запастары, связь средстволары һәм башҡа материаль средстволар бирә.

Буржуаз конституциялар тарафынан ирекле ителгән «ирктәр» тураһындағы лырҙауҙар нәмәнән тора һуң? Тикшереүҙәрҙең федераль бюроһы — Америка гестапоһы — коммунистарҙы, прогрессив деятелдәрҙе, етәксе круглардың агрессив политикаһына, АҠШ-та хәҙерге ваҡытта гитлерсе Германияның өлгөһө буйынса ныҡышмалылыҡ менән урынлаштырылған фашизмға ҡаршы ризаһыҙлыҡ белдереүсе бөтә кешелҙәре ареҫкә алған һәм төрмәлергә ташлаған АҠШ-та ирк тураһында һөйләү мөмкинме һуң? Ун лейбористик лидерҙәр тыныслыҡты яҡлаусыларҙың Икенсе Бөтә Донъя конгрессы Англияла үткәреүҙе өҙөү өсөн үҙҙәренең Вашингтондағы хуҡаларының турапантура бойороғо буйынса бөтә намәнә эшләгән Англияла ирк тураһында һөйләү мөмкинме һуң? Властарҙың бойороҡтары буйынса демократик газеталарҙың редакцияларын тар-мар иткән, прогрессив деятелдәрҙе, митингылағы, демонстрацияларҙа ҡатнашыусыларҙы тукмаған һәм үлтергән Франциялә, Италияла, Японияла һәм башҡа капиталистик илдәрҙә ирк тураһында һөйләргә мөмкинме?

Сталинсе Конституция бөтә гражданҙарға ла бөйөк демократик хоҡуҡтар һәм азатлыҡтар бирә генә түгел, ә гражданҙарға серьез бурыстар ҙа йөкмәтә: һәр бер совет гражданине СССР Конституцияһын изге һаҡларға, совет законҙарын аныҡ үтәргә, хеҙмәт дисциплинаһын ныҡлы һаҡларға, общественный бурыҫҡа намыҫ менән ҡарарға, социалистик дөйөм торлаҡ ҡарҙәләрен хеҙмәтләргә бурыслы. СССР-ҙың һәр бер гражданине общественный, социалистик милкте совет ҡоролошонон изге һәм тейелмәҫлек нигеҙе итеп, Тыуған илебеҙ байлығының һәм кеүәтенең сығанағы итеп, бөтә хеҙмәтсәндәрҙең мул һәм культуралы тормоштарының сығанағы итеп һаҡларға һәм нығытырға бурыслы. Социалистик Ватанды яҡлау совет гражданҙарының изге бурысы булып тора.

* * *

Совет халҡы хеҙмәтсәндәр депутаттарының урындағы Советтәренә һайлауҙарҙа бөтә халыҡ байрамы итеп ҡаршылай. Беҙҙең һайлауҙарыбыҙ совет демократияһының кәсән һәм енелмәҫлеген асыҡ күҙәләнеүе булып тораҙар. Беҙҙең һайлауҙарыбыҙҙа совет халҡы үҙенең Тыуған социалистик государствоһын артабан нығытыуҙың һәм уның ныҡлы рәүештә коммунизмға барыуҙың кеүәтле средствоһын күрә.

Ин яҡшы улдарын һәм ҡыҙҙарын государство власына урындағы органдарына күрһәтеп, коммунистар менән партияһыҙҙарҙың ҡаҡшамаҫ сталинсе блогы кандидаттары өсөн бер кешелә тауыш биреп, совет халҡы үҙенең мораль-политик берҙәмлеген, большевиктар партияһына һәм Совет хөкүмәтенә, коммунизмдан бөйөк зәғифе — яңташ Сталинға үҙенең мөхәббәтен һәм бирелгәнлеген яңынан демонстрациялаясаҡ.

* * *

СССР-ҙа социализмдан еңеү фактын нығытҡан Сталинсе Конституция ғайәт ҙур халыҡ-ара әһәмиәткә эйә. Ул СССР-ҙа тормошҡа ашырылған нәмәнең башҡа илдәрҙә лә тормошҡа ашырыла аласағын күрһәтә.

Яңташ Сталин СССР Союзы Конституцияһының проекты тураһындағы докладында, социализм һәм демократия еңелмәҫлек, тигәйне.

Тормош яңташ Сталиндең был алдан күреп әйтелгән һуҙҙәренең тәрән ҡыллылығын раҫланы. Советтәр Союзының бөйөк еңеүҙәре менән бергә, бөтә донъяла демократия һәм социализм көстәре лә үҫә һәм нығый. Польша, Чехословакия, Болгария, Румыния, Венгрия, Албания халыҡтары социализм төҙөү юлына нығыны баҫтылар.

Бөйөк Ҡытай халҡы гоминдансы һәм Америка реакцияһының берләшкән көстәре өстенән тарихи еңеүгә өлгөште. Европа үҙәгендә Германия демократик республикаһы тыуҙы.

Донъяның бөтә прогрессив көстәре өсөн, тыныслыҡ, демократия һәм социализм өсөн көрәшеүсе бөтә көстәргә Сталинсе Конституция мораль яҙам һәм реаль булышлыҡ булып хеҙмәт итә. Хәҙер ер шарында Сталинсе Конституция үтеп инмәгән һәм хеҙмәтсәндәр массаһының яңы, социалистик тормошҡа тотҡарһыҙ ынтылышын тыуҙырмаған бер генә урын да юҡ. СССР Конституцияһы хеҙмәтсәндәрҙең капиталистик коллоҡҡа ҡаршы уларҙың көрәшендә энергияның быға тиклем күрелмәгәнсә артыуын тыуҙыра, ул изелгән кешелҙәрҙең үҙ көстәренә ышанысын күтәрә һәм нығыта.

Сталинсе Конституция халыҡ демократияһы илдәре өсөн социалистик тормош ойоштороуҙың программаһы булып тора. Ул был илдәрҙәге хеҙмәтсәндәренә социалистик демократия принциптарен тормошҡа нисек ашырыу көрәкләген, социализмде нисек төҙөү көрәкләген күрһәтә.

Социализм тарафынан үтелгән даһалы ҡараш юлына һәм большевиктар партияһы етәкселегенә, бөйөк Сталин юлбашсылығында яулап алынған бөйөк еңеүҙәргә СССР халыҡтары горурлык тойғолары менән ҡарайҙар.

Сталинсе Конституцияның күренекле кенән билдәләп, совет халҡы коммунизмдан яңы еңеүҙәрен яулап алыу өсөн тағы ла ҙурыраҡ рухланыу менән көрәшә.

Совет халҡын был еңеүҙәргә даһалы большевиктар партияһы, бөтә донъя хеҙмәтсәндәренең тәрән ағыллы юлбашсыһы һәм учителе бөйөк Сталин ныҡлы һәм ышаныслы рәүештә алып бара.

И. Бенов.

Хеҙмәт — һәр бер гражданинды намыҫ эше

Сталинсе Конституция беҙҙең өсөн хеҙмәткә хоҡуҡ бирҙе. Хеҙмәт беҙҙең илебеҙҙә намыҫ эше һәм дан эше булып әүерелде. Совет кешеләре был хоҡуҡтан тулыһынса файҙаланалар.

Мине хәҙер 61 йәш. 4 балам үҫеп еткән. Уларҙың бөтәһе лә производствола намыҫлы хеҙмәт итәләр. Оло улым Фәрит 1-се номерле ГЭС-тең телефон станцияһы начальнигы булып эшләй. Икенсеһе, Рәшит, заводта штамповщик, ҡыҙым Сәхипә шул уҡ заводта диспетчер. Икенсе ҡыҙым Рәйсә тышлы фабрикаһында станокта эшләй. Ләкин мин әле үҙем дә, бөтә совет халҡы бәхетле һәм күңелле тормош төҙөү өсөн хеҙмәтен бирһә ҡәнәғәт ителмәҫ ине. Хәҙер мин 12 йыл инде комбинаттың фанера өсөн шпон ҡайнатыу цехында бригадир булып эшләйем.

Бригала алты кешенән тора. Беҙ фанера эшләү процесынан ни төҙөк операцияның башҡарабыҙ. Бригаланың бурысы фанера өсөн шпон ҡайнатыу станоктарын биләләге озонлоктағы ағас түмәрҙәрҙе менән өҙлөкһеҙ тәьмин итеүҙән тора. Беҙ был бурысты намыҫ менән үтәйбеҙ. Енелерәк ҡайнатыраһын өсөн түмәрҙәрҙе ҡайнар һыуҙа бешекләйбеҙ, сорттарға айырабыҙ, унан һуң транспортер буйынса ҡайнатыу станоктарына оҙатабыҙ. Бригала сменаға 88 кубометр түмәр бирергә тейеш. Был задание 120—130 процентҡа үтәла.

Беҙҙең был ябай ғына хеҙмәтебеҙ бөтә цех, шулай уҡ бөтә комбинат буйынса производство планын уңышлы үтәүгә зур вклад булып тора. Беҙ быны менән горурланабыҙ һәм шатланабыҙ.

Ш. Вәлиәхмәтов,
Черниковск фанера комбинатының стахановсы бригадире.

Тыныслыҡ хаҡына

Ишембай нефтселәре Тыуған илдең икономикаһын артабан ныҡлатыу өсөн көсөн аямай. Яңташ Сталинға бирһә лә бер минутҡа ла онотолмай. «Ишембайнефть» тресы нефть сығарыуҙың биш йыллыҡ планын быйыл октябрь айы башында уҡ үтәне. Эшләмәй торған 36 скважина хәрәкәткә сәхәрелде. Был нефть сығарыуҙы арттырыуҙа ярҙам итте. Шулай уҡ 17 скважинаға капиталь ремонт үҙғарылды.

Трестың бөтә промыселдәренә лә бригадалар комплексле хуҡалыҡ иҫәбендә эшләйҙәр. Уларҙа лимит книжкалары булмағанлыҡтан, сығарылған нефть һәр бер бригада өсөн айырым иҫәпләнә.

Производствоға алдынғы эш методтарын индереү беҙҙә кин колас алды, отлично сифатлы продукция биреүсе бригалаларҙың һаны йүгәнләрлек үҫте. Бының нәәмтәһенә стахановсыларҙың һаны ла кәндән-кән үҫә бара. Социалистик Хеҙмәт Геройы Вахитов, шулай уҡ Басыров, Копылов, Морозов, Игнатьев яңташтар — трестың алдынғы мастерҙәре. Был стахановсы-мастерҙәр скважиналарҙың һәм оборудованиеларҙың ремонт-ара эшләү срогын оҙайтыу өсөн ныҡлы көрәшәләр. Трест буйынса хәҙер скважиналарҙың ремонт-ара эшләү срогы 193 көнгә оҙайтылды.

Беҙҙең нефтселәребеҙ үҙҙәренең фиҙаҡар хеҙмәттәрен Тыуған илебеҙгә пландан тыш нефть биреүгә арнайҙар. Улар пландан тыш бирелгән нефттең һәр бер килограмы тыныслыҡ өсөн ҙур вклад, урындағы Советтәргә һайлауҙар көненә булаҡ булғанын яҡшы аңлайҙар. «Беҙҙең менән бөйөк яңташ Сталин, ә Сталин булған ергә енеү», тигән ялҡынды һүҙҙәр Ишембай нефтселәренең тормошона инде.

М. Буранғулов,
тыныслыҡты яҡлаусыларҙың Икенсе Бөтә Союз конференцияһының делегаты.

Ялға хоҡуҡ

Беҙҙең партиябыҙ һәм хөкүмәтебеҙ хеҙмәтсәндәрҙең ялға булған, Сталинсе Конституция нигеҙендә бирелгән хоҡуҡтарын тулы файҙалана алһынтар өсөн бөтә сараларҙы күралар. Санаторийҙар, ял йорттары һәм курорттар һаны былдан-йыл арта. Уларҙа ял итеүселәр өлөшө-өлө күбәйә.

Беҙҙең Башҡортостанда ғына ете санаторий һәм туҡландырыу ҙә ял йорттары бар. Уларҙа меңәрләгән хеҙмәтсәндәр ял итәләр һәм дауаланалар. Тик ошо йылдың ун айында ғына республикабыҙҙың Поматау, Янғантау, Красноусол, Аксаков һәм Чехов исемендәге санаторийҙарында 7 меңгә яҡын, ә ял йорттарында 15 мең кеше ял иткән һәм дауаланған. Социаль тәьминәт министерствоһы быйыл ғына быйыл Бөтә Һуғышы һәм хеҙмәт инвалидтәренең сәләмәтлектәрен һаҡлауға һәм ялларын ойоштороуға 5 йәш меңдән артыҡ аҡса тотолған. Нефтселәрҙең илкә союзы курорт һәм санаторийҙарға путевкалар булдырыу өсөн 1950 йылға ғына 460 мең һум аҡса тотҡан. Шулай уҡ республикабыҙҙың завод фабрикаларында һәм предприятие, учреждениелеренда эшләтеүсе меңәрләгән хеҙмәтсәндәребеҙҙең курорт, санаторий һәм ял йорттарында ял итәләр, дауаланалар. Былай инсаларҙы бик күп килтерергә мөмкин. Улар бөтәһе лә беҙҙең илебеҙҙә хеҙмәтсәндәргә ҡарата булған хәстәрлекте асыҡ күҙәләнеше булып тора.

Совет кешеләре ҡартлыҡ көндәренә лә һәм ауырыу ваҡыттарында ла материаль тәьминәткә хоҡуклылар. Ҡарттарға һәм инвалидтәргә систематаш пенсиялар, пособиелар түләнә һәм улар өсөн ҡарттар, инвалидтәр йорттары бар.

Беҙҙең илебеҙҙә бөтәһе лә хеҙмәтсәндәрҙеке һәм бөтәһе лә хеҙмәтсәндәр өсөн. Кин хеҙмәт массаһы өсөн бирелгән был бөтә мөмкинлектәр һәм хоҡуҡтар донъяла ин демократик конституция—Сталинсе Конституцияла алтын хәрефтәр менән яҙылған. Ошо закон нигеҙендә ял итәләр, белем алалар, хеҙмәт итәләр; беҙҙең халыҡтарыбыҙ, ер йөҙөндә бәреселәр булып, бөйөк коммунизм биналын төҙөйҙәр.

Х. Иосопов.

Илебеҙҙең кеүәтен артабан нығытыу өсөн

Беҙ, Раевка станцияһының паровоздар депоһы эшселәре, Сталинсе Конституция көнөн хеҙмәттә өлгөле күрһәткестәр менән ҡаршылайбыҙ.

Күптән түгел депоның машинистары үҙҙәренең паровоздарын үҙ ялапаллыҡтарына алдылар. Быға инициаторҙар булып, комсомолдар Салимов, Евстигнеев, Есенков яңташтар һаналалар. Был хәрәкәтте бөтә коллектив хупланы.

Партия ойошмаһы производство инвентарын ҡулланыу өсөн коллективҡа данми рәүештә эшлекле ярҙам күрһәтә. Шул маҡсатта тик октябрь айында ғына беҙ күп кенә практик саралар үткәрҙек. Шулар иҫәбенән поездарҙың хәрәкәтендә техник хәүефһеҙлек буйынса 2 ҡапҡыр конференция үҙғарҙыҡ. Хәҙер паровоз бригадаларына кен һәйбәк инструктаж яһайбыҙ. Шулай уҡ техник хәүефһеҙлек буйынса индивидуаль беседалар ҙа беҙгә зур ярҙам итә.

М. Коршенников,
паровоздар депоһы партия ойошмаһының секретаре.

☆☆☆

ХЕҘМӘТСӘНДӘР ДЕПУТАТТАРЫНЫҢ ӨФӨ КАЛА СОВЕТЕНӘ ДЕПУТАТЛЫҠҠА КАНДИДАТТАР

Һулдағы (һулдан уңға): 1. Ә. Ҡ. Сәләйменова — телеграф булеге начальнигы, 180-се һайлау округынан. 2. К. Д. Пахомова — ВКП(б)-ның Ждановский райкомы инструкторы, 25-се һайлау округынан. 3. Ф. Ғ. Енгалычева — 8 март исемендәге фабриканың мастере, 11-се һайлау округынан. 4. А. П. Новичнов — Ждановский районының беренсе участка халыҡ судьяһы, 59-сы һайлау округынан. 5. М. Х. Хәммәтов — витамин заводының смена мастере, 77-се һайлау округынан. 6. П. И. Карабанов — завод конструкторы, 285-се һайлау округынан. 7. М. И. Майорова — витамин заводының цех бригадире, 89-сы һайлау округынан. 8. Е. И. Гагина — кабель заводының машинисткаһы, 84-се һайлау округынан. 9. М. Д. Чубунова — «Кожевник» артелендең пайщигы, 56-сы һайлау округынан.

М. Әхмәтьянов фотоһы.

Коммунистар менән партилһыҙҙарҙың сталинсе блогы кандидаттары

Ул шулай үҫте

Иртә таңдан алып шафөк батканса тукталмаҫ тегелдәгән тимерҙек бөгөн тын алған.. Атауға һыу алырға төшкән кешеләр ҙә, ат, эсерергә килгән ағайҙар ҙа, үтергә тығыҙ белмәгән тимерҙектең тын алыуын күреп, ғәжәп иттеләр.

— Нишләп Фәхретдин бөгөн тимерлегә инмәгән? Урағымды тегәтергә бирһәйнем... — тине килендәрҙән береһе, уның ҡустыһы — кескәй Шакирьянды күреп.

— Фәхретдин ағайым бөгөн төнҙә үлеп китте шу-у-уа, — тине Шакирьян. Уның шомороттай тап-ҡара күҙҙәренән мәлдәрәп йәштәр тәгәрәп төштө...

— Ай... бахырҙыным, йәш кенә көйәһе, 4—5 балаһын ҡалдырып, вафат булған икән тимерсебеҙ, Әминә апайым ла эшләй инде...

— Донъяның бөтә ауырлығы оло ҡыҙҙары Мәхтәрәмә өстенә төшә инде...

— Тырыша торғас, быйыл бер тай ҙа алған булғайны, ителгән күрегә наҫип булмаған икән... — тигән хәбәрҙәр ауыл кешеләре ауыҙында күп ҡабатланды. Кисен Фәхретдиндә ерләнеләр.

Шул көндән алып Әминә апай менән уның өлкән ҡыҙы Мәхтәрәмәгә алты кешенән торған семьяның тамағын туйҙырыр өсөн күп михнәттәр күрергә тура килде. Етмәһә 1931 йылғы зәһәрле аслыҡ та килеп етте. Фәхретдин ағайҙан ҡалған тай ҙа йәш, өтмәһә сирләп тә ине. Шуға күрә иртә яҙҙан алып ҡара көҙгә тиклем улар семьялары менән күҙлектарға ялланып эшләнеләр: кескәй Биктимер ат башында ебәрелә, Мәхтәрәмә өсәһе Әминә апай менән Таймы байҙарына ла, күршеләге Михайловка байҙарына ла ялланып бесән саптылар, ураҡ урҙылар, ашлыҡ һуҡтылар. Шулай ҙа уларҙың эшләп тапҡандары ҡыш сығырға етмәне. Ә ҡыш буламы, Мәхтәрәмә байҙарҙың өҙлә-көрҙәрен йыуҙы, күл әйтәрен эшләне. Әммә... аҡтан сабата төшмәне, тамаҡ ямәккә лә туйманы.

Мәхтәрәмәнең балалыҡ көндәре шулай үтте.

Тормошонон сынһыҙ ауыр булыуына ҡарамаҫтан, Әминә апай балаларын уҡырға бирҙе. Мәхтәрәмә айырыуса тырышып уҡыны.

— Тимерсе Фәхретдиндең оло ҡыҙы бик әйбәнле, бик әйҙаҡ бала, уның кеүә алһа, бер төгәл кеше булыр ине, — тине ауыл уҡытыусыһы Насир Әхтәрйев.

* * *

1924 йылда Таймы ауылында Коммунистик Йәштәр Союзының төҙөлөп ойошмаһы төҙөлдө. Бер йыл эсенә был ойошма әлеккә Мәсәғүт кантонында ин ҙур комсомол ойошмаһы булып әүерелде.

— Таймыҙҙағе комсомол ойошмаһын ҡыҙҙар ойошмаһы тип атарға ла мөмкин, уларҙы 40 комсомолкаттан 35-е ҡыҙҙар...— тип көлештеләр комсомолдың Мәсәғүт канткомында... Сенки был йылда уҡырға ебәреүҙе һорап комсомол канткомына киреүселәрҙең күбеһе Таймы ҡыҙҙары ине. Улар араһынан береһе — Мәхтәрәмә булды. Комсомол канткомының командировкаһы менән Мәхтәрәмә Өфөгә, рабфакка уҡырға килеп инде.

Күңелле уҡыу йылдары бик тиҙ үтеп киттеләр. Өфө рабфагы һәм унда ғы комсомол ойошмаһы Мәхтәрәмәгә бөлөм биреү менән генә ҡалманы, уны партия директивалары массаларға еткерергә һәләтле работник итеп тәрбиәләне. Мәхтәрәмә партия сафына инде.

* * *

Был 1933 йылдың яҙы. Шишмә районы «Яңы юл» колхозы члендәренең дөйөм йыйылышы. Бөҙрә состәрен ҡыҙыл яулыҡ менән йыйнаҡ итеп бәйләгән, тулҡынланып торған ҡыҙҙың һөйләгәнен колхозсылар йотлоғоп тыңлайҙар.

— Интәш Сталин колхозсы-ҙарыптәрҙең беренсе Бөтә Союз съезында былай тине, — тип һүҙен дауам иттерҙе был бөҙрә сәсле ҡыҙ. — Муҙ тормошло колхозсы булыу өсөн, бының өсөн хәҙер бары тик бер генә нәмә тәлә итәлә, ул — колхозда намыҫлы эшләү, тракторҙарҙы һәм машиналарҙы дөрөҫ файҙаланыу, эш маҙаһы дөрөҫ файҙаланыу, ерҙе дөрөҫ эшкәртеү, колхоз милкен һаҡлау...

Колхозсылар ҡыҙыл косынкалы был сибәр ҡыҙ ауыҙынан сыҡҡан интәш Сталин һүҙҙәрен күҙ сабын ҡарҡы алдылар.

Большевистик партияның тәүге һүҙен колхозсыларға еткереүсе, уларҙы колхоздарҙы нығытыу өсөн көрәшкә ойоштороусы был ҡыҙ — Шишмә районы Ново-Троицк МТС-ы политбүлеге начальнигенең ҡатын-ҡыҙҙар араһында эшләү буйынса урынбаҫары Мәхтәрәмә Фәхретдинова ине. Барлыҡ колхозсыларҙы муллтормошло, колхоздарҙы — большевистик итеү өсөн көрәш йылдарында Мәхтәрәмә колхоз баҫыуҙарында. Ул колхозсы ҡатын-ҡыҙҙарға партия һәм хөкүмәт ҡарарҙарын аңлатыусы, уларҙы социалистик хеҙмәт методтарына — ярышҡа күтәреүсе булды.

* * *

Шул йылҙарҙан алып ВКП(б)-ның Башкортостан Өлкә Комитеты таныҫлыуы буйынса партия эшенең төрлө тармаҡтарында эшләгән һәм партияның өлкә мәктәбен тамамлаған интәш Фәхретдинова— бөгөн инде республикабыҙҙың башҡалаһында ВКП(б)-ның Жданов райкомы секретаре. Хәҙер ул—республикабыҙ башҡалаһының хеҙмәтсәндәренә илебеҙҙә коммунистик общество төҙөү өсөн көрәшкә мобилизовать итеүсе. Һәр бер эш тармағындағы кеүек үк, был урында ла ул — партиябыҙ тарафынан тапшырылған эште намыҫ менән ерәнә еткереүсе.

Шуға ла шул Өфөләге 8 март исемендәге тегеү фабрикаһы эшселәре, инженер-техник работниктәре һәм хеҙмәткәрҙәре Мәхтәрәмә Фәхретдин ҡыҙы Фәхретдинованы хеҙмәтсәндәр депутаттарының Өфө ҡала Советенә депутатлыҡҡа кандидат итеп күрһәттеләр. Ул халыҡ ышанысын намыҫ менән аҡлар.

М. Согодиева.

Интәш Шәмсетдинова үҙ һайлаусылары араһында

Малояз. (Телефон аша, махсус хәбәркебеҙҙән). Ҡаратаулы ауылының клубы халыҡ менән тулы. Бында 18 йәштәге инһыл торған ҡыҙҙарҙан һәм егеттәрҙән алып, өлө йәштәге картларға һәм карҫыҡтарға тиклем йыйылғандар. Гармонь матур итеп Иҙел һәм Сәмән көйөн башҡара. Клуб гөр килә. Үҙҙәренең кандидаттары менән осрашырға килгән һайлаусыларын йөҙҙәрендә шатлыҡ нурҙары балҡый.

Доверенный интәш Сәғәетдуллина Сәлауат район Советенә депутатлыҡҡа кандидат Зәйнәп Имаметдин ҡыҙы Шәмсетдинова менән осрашыуға арыналған йыйылышты аса. Һайлаусылар үҙҙәренең кандидатын ҡул сабын ҡаршы алғандар.

— Мине район Советенә депутатлыҡҡа кандидат итеп күрһәтеп, ҙур ышаныс белдергән Ҡаратаулы һайлау округы һайлаусыларына ысын күңелдән рәхмәт, — ти интәш Шәмсетдинова.

Унан һуң ул һайлаусыларҙы үҙенең тормош юлы менән таныштырҙы.

— Мин ярлы башҡорт эшсеһе семьяһында тыуып үҫкәнмен, — тип һүҙен дауам итте ул. — Бөйөк большевиктар партияһы мине кеше итте. Мин, Өфөләге Ямашев исемендәге мәктәпте тамамлағас, Башҡорт медицина институтында уҡып, хирург специальносе алып сыҡтым. 1939 йылдан бирле Малояз больницаһында хирург булып эшләйем. Яҡты эшләгәнем өсөн хөкүмәт мине «Почет билдәһе» ордены менән наградланы, ә Һаулыҡ һаҡлау министерствоһы «Һаулыҡ һаҡлау отличнигө знагы» менән бүләкләне. Мин үҙемә күрһәтелгән ышанысты аҡлау өсөн тағы ла тырышлыбыраҡ эшларға ҡуҙ бирәм.

Тәнбуллә Ҡаратаулы урта мәктәбе уҡытыусыһы Мария Григорьевна Кузнецова.

— Мин интәш Шәмсетдинованы 1939 йылдан бирле, белөм. — тине ул. Ул ошо осор эсендә халыҡҡа һәм большевиктар партияһы эшенә ысын күңелдән бирелгән булыуын күрһәтте. Район хеҙмәтсәндәренең һауырлыһын һаҡлау, уларға медицина ярҙамы күрһәтеү, район больницаһын өлгөлө итеп ҡуйыу юлында Зәйнәп Имаметдиновна ҙур эштәр башҡарҙы. Шуға күрә беҙҙең Ҡаратаулы мәктәбе коллективы уны Салауат район Советенә депутатлыҡҡа кандидат итеп күрһәттә һәм 17 декабрҙә беҙ бөтәбеҙ ҙә, бер кешеләй, уға үҙ тауышыбыҙҙы бирәсәкбеҙ.

Унан һуң һүҙ доверенный интәш Сәғәетдуллинаға бирелә.

— Район больницаһының баш врачы, хирург интәш Шәмсетдинованы районыбыҙҙа белмәгән кеше юк. Уны кесе йәштәге балаларҙан алып, ҡарттарға тиклем, бөтәһе лә яҡшы врач итеп беләләр. Ул ғына ла түгел, күрше Челябе һәм башҡа өлкәләрҙән дә уға дауаланырға килгән кешеләр, яҡшы һөҙөмтәләр алып, күп рәхмәттәр әйтеп ҡайтып киттеләр. Уның инициативаһы менән район больницаһы өлгөлө тәртипкә индерелде һәм хәҙер районда ғәсерә урында больница ҡалыуға. Интәш Шәмсетдинова үткән һайлауҙарҙа ла район Советы депутаты ине, ул беҙҙең ышанысыбыҙҙы аҡланы. Был һайлауҙарҙа ла һайлаусыларҙы маҡтаулы врачҡа тауыш бирергә саҡырам.

Унан һуң Мурзина, Волнев, Ғәзәнәров интәштәр һайлаусыларҙы интәш Шәмсетдиноваға тауыш бирергә саҡырып сығыш яһанылар.

Осрашыуға йыйылған һайлаусылар үҙҙәренең яҡлылы алтыштары менән бөйөк юлбашсыбыҙ Сталинға ысын күңелдән бирелгәнлектәрен күрһәттеләр.

Йыйылыштан һуң үҙ эшләнерлек тулаҡҡа кеҫә менән һайлаусыларға Н. Хәфизовтың «Тәҙерлә ҡупаҡ» тигән пьесаһы күрһәтелде һәм концерт бирелде.

УРЫНДАҒЫ СОВЕТТӘРГӘ ҺАЙЛАУҘАРҒА ӨҘЕРЛЕКТӘ ХЕҘМӘТСӘНДӘРҘЕҢ АКТИВЛЫҒЫ—ХАЛЫҠТАРҘЫҢ МОРАЛЬ-ПОЛИТИК БЕРҘӘМЛЕЛЕГЕНЕҢ ДЕМОНСТРАЦИЯҺЫ

Коммунизмдең еңеүе өсөн!

1.

Ул ғәжәп иртә иншең хәтеремдә ғүмерлекә ҡалды.

Сәғәт алтыны һуға. Тышта әле төн. Мин тиҙ генә кейенәм дә урамға сығам. Ниндәй саф һауа! Күкрәктә кейерең, төрөп итеп тын алам. Ҡан тамырҙары буйлап, йөшөү һыуҙары югерә. Рәхәт!

Йәлләкләп-йәлләкләп, мамыҡтай аҡ ҡар ява.

Ләкин бөгөн иртә торған кеше мин генә түгел. Бөтә тәҙрәләрҙә ләү ут яна. Ҡарҙы сығырҙата баҫҡан аяҡ тауыштары ишетелә.

Кис ҡатлы мәктәп йорто өстөндә ҡыҙыл байраҡ алберҙәй. Ҡыҙыл полотнолоргә яҙылған лозунгылар, төрлө буяуҙары менән күҙҙәң яуып алып торған плакаттар, урам аша һуҙылған транспаранттар...

Мәктәп ишегенән ике яҡлап Ленин һәм Сталин портреттары. Ишек өҫтөндә яҙыу: «Рәхим итегеҙ!» Ә унан аҫтараҡ: «...нсе һайлау участкаһы» тип яҙылған.

Өлө етенсе бер нисә минут ҡына. Ә һайлау участкаһы һайлаусылар менән шығырым тулы. Һәр кем үҙ тауышын бирергә ашыға.

— Ватан өсөн!

— Бөйөк Сталин өсөн!

— Халыҡтар бәхете өсөн!

— Шат, күңелле тормош өсөн!

— Илебеҙҙең нығлығы өсөн!

— Коммунизм өсөн! — биралар тауыштарын совет кешеләре.

Был — 1937 йылдың 12 декабрендә булды. Ул көн — ССР Союзы Верховный Советенә һайлауҙар көнө — ысын халыҡ байрамына әйләнде. Еңгән социализм иленең йөҙөнә Мәсьәүҙең алып, алыҫ ҡышлаҡтарға, Тайга гөлтәренә тиклем бөтә ерҙә совет халҡы үҙенең берҙәмлеген, Ленин—Сталин партияһы тирәһенә тығыҙ тупланғанлығын, коммунизм төҙөү эшенә фидакәр бирелгәнлеген демонстрацияланы.

Был — бөйөк Сталинсе Конституция нигеҙендә үткәрелгән төүге һайлауҙар ине.

Хәтерҙә мәңгегә ҡалған был көндән һуң күп йылдар ҙа үтте.

Совет кешеләре Сталинсе Конституцияның балҡып торған ҡояшы аҫтында сталинсе биш йыллыҡтарҙы тормошҡа ашырҙылар. Совет кешеләре, үҙҙәренең бөтә рух һәм материаль көстәрен тупланы, фашист ордаларын тар-мар иттеләр. Совет кешеләре, һуғыштан һуңғы биш йыллыҡ пландың тағы ла ҡыҫҡараҡ срогында үтәнеләр. Һәм совет кешеләре, королоҡҡа ҡаршы походҡа ашып, тәбиғәттә кайтанан ҡороу буйынса сталинсе планды тормошҡа ашырҙылар, коммунизмдың бойөк тәҙәләштәре — Куйбышев һәм Сталинград гидроүҙелдәрҙәрен, Аму-Дарья һәм Днепр тәҙәләштәрен бөтөрҙәләр.

Совет халҡы тулы ҡанлы, яҡты тормыш хеҙмәт менән йәшәй.

Һәм һәр яңғыҙ һайлауҙар шыплаштыу менән, совет кешеләре стахановсы вахталарға баҫалар. Улар һайлау көнөнә производство пландарын үтәү тураһындағы рапорт менән килергә ашығалар.

2.

«Демократик» Америкала һайлауҙар бөтөнләй башҡа шарттарҙа, юғары тулҡынға торған постар өсөн көрәш һәм тығыҙлыҡ демагогия шарттарында үтә. Һайлауҙарға әҙерлек осоронда Америка халҡының прогрессив ойошмалары ҡаты эҙәрләнәләр, полиция террорына, яланғас ғәйептәргә дусар ителәләр.

Ошо йылдың 7 ноябрендә Америка конгрессына һайлауҙар үткәрелде. Һайлау алды көрәше шиҙеҙҙә ике политик партия араһында — демократик партия менән республикан партия араһында барҙы. Ләкин, бында был ике партияның политик позицияларында серҙәш айырмалар бар икән, тип уйларға ярамай. Агрессияны артабан йәйелдереү, халҡты талау иҫәбенә ҡоралланыуҙы көсәйтеү, йәки тулыһынса фашистәләштереү курсын ҡыуыуҙарҙыры — Уолл-стриттең ике партияның да политик асылы ана шунда. Юк, улар политик ҡараштар өсөн, политик ҡаршылыҡтарҙы хәл итеү өсөн түгел, ә власть башына ултырыу өсөн, конгрестағы һәм хөкүмәт аппаратындағы йылы урындар өсөн көрәшәләр.

Америка конгрессына үткәрелгән быйылғы һайлауҙар өсөн һайлаусыларҙың тәрәттән тыш пассивлектәре характерле. Һайлау йәшендәге 98 миллион американ-ҙарҙан ин бары 40 миллионға яҡын кеше генә һайлауҙарҙа ҡатнашты. Һәр төрлө сиклеүҙәр аркаһында һайлауҙарҙан сығарылған күп миллионлаған американ-лылар менән бер рәттән, бында һайлауҙарҙа ҡатнашыуҙан үҙҙәре теләп баш тартҡан кешеләр ҙә бик күп.

Полиция терроры, һайлаусыларҙың тауыштарын һатып алыу, алдау һәм башҡа жуликлек махинациялары — Америкала һайлау алды көрәшенең төп алымдары ана шундай.

Американың прогрессив партияһы һайлау алды кампанияһын тыныслыҡ осон көрәш лозунгыһы аҫтында алып барҙы. Прогрессив партия яҡлыларға ҡарата ҡулланылған ауыр репрессияларға ҡарамаҫтан, был партияның кандидаттары, мәҫәлән, Калифорния штатында 300 мең тауыш, Нью-Йоркта 200 мең тауыш алдылар. Ләкин прогрессив партияның һайлау алды кампанияһы тәрәттән тыш ауыр шарттарҙа үтте. Мәҫәлән, Иллинойс штатында суд был партияға кандидаттар күрһәтеүҙе тыя торған ҡарар сығарҙы, тик Чикаго ҡалаһында ғына ин бары ике кандидат күрһәтергә рөхсәт ителде. Был ике кандидат һайлана торған участкаға демократик партияның вәкилдәре киләләр һәм һәр бер тауыш өсөн кемдән алып 10 долларға тиклем акса тәкдим итеп торалар. Прогрессив язучы Стейсон Кеннеди тауышҡа ҡуйылған Флорида штатында Кеннедиҙе һайлау көнөндә ҡурҡа алдылар.

Америка «демократияһының» йәне ана шундай. Интәш Сталин «ССР Союзы Конституцияһының проекты тураһында докладында»: «Антагонистик синыфтар булған капиталистик илдәрҙә демократия—азаҡ иҫәптә кеселәр өсөн демократия, милкәтле аҫылыҡ өсөн демократия ул», тине.

3.

Советтәр Союзында антагонистик синыфтар юҡ. СССР-ҙа эшсе синыфының һәм крәҫтиәндәрҙең мәнфәғәттәре бергә тура киләләр. Шуға күрә «СССР-ҙағы демократия, киреһенсә, — хеҙмәтсәндәр өсөн демократия, йәғни бөтә халыҡ өсөн демократия ул» (И. Сталин).

Һәм большевиктар партияһы партияһыҙҙарҙан ситләшмәй, киреһенсә, һайлауҙарҙа партияһыҙҙар менән блокта, союзда бара. ВКП(б) Үҙәк Комитеты 1937 йылдың 7 декабрендәге мөрәжәғәтендә: «Большевиктар партияһы партияһыҙҙарҙан ситләшмәй, киреһенсә, һайлауҙарҙа партияһыҙҙар менән блокта, союзда бара. ВКП(б) Үҙәк Комитеты 1937 йылдың 7 декабрендәге мөрәжәғәтендә: «Большевиктар партияһы партияһыҙҙарҙан ситләшмәй, киреһенсә, — хеҙмәтсәндәр өсөн демократия, йәғни бөтә халыҡ өсөн демократия ул» (И. Сталин).

Һәм

Һүрәттә: Өфө ҡалаһындағы 20-се номерле балалар баҡсаһының балалары сәнәләп шығандан һуң ял итәләр. М. Әхмәтьянов фотоһы.

Һайлауҙарға әҙерлектә илде өйрәнеү музейе

Башҡорт АССР-ы илде өйрәнеү государство музейе хеҙмәтсәндәр депутаттарының урындағы Советтәренә һайлауҙарға әҙерлек айҡанлы байтаҡ ҡына эшләр башҡарып килә. Ете социализм илендә Сталинсе Конституцияһы, ниҙәр Сталинҙан тормошо һәм эшмәкәрлеге, социалистик төҙөлөштәр өлгөшеүҙәре һәм совет халҡының башҡа уңыштары тураһында байтаҡ ҡына стационар һәм күсмә күргәҙмәләр эшләнде.

Мәҫәлән, «Ете социализм илендә Сталинсе Конституцияһы» тигән темаға эшләнгән стационар күргәҙмә ҙур һәм художестволы итеп төҙөлгән. Унда Совет Башҡортостаны хеҙмәтсәндәренең Сталинсе Конституция ҡабул ителеүе айҡанлы ҡыҫҡа ваҡыт эсендә ҡаҙаныштарын, Сталинсе Конституция ҡоҙрәте ҡулланып,

Бөтә илдәрҙең пролетарҙәре, берләшегеҙ!

КЫЗЫЛ БАШКОРТОСТАН

ВКП(б)-ның Башкортостан Өлкә һәм Өфө ҡала Комитеттары, Башҡорт АССР-ы Верховный Совете һәм хеҙмәтсәндәр депутаттарының Өфө ҡала Советы органы.

32-се ЙЫЛ СЫҒА.

1950 йыл
№ 243 (8700)
7
ДЕКАБРЬ
кесаҙна

ҲАҠЫ 20 тин.

БӨГӨНГӨ НОМЕРҘӘ:

Мәскәү ҡалаһының Сталин районында. Социалистик Ватан өсөн ғорурлыҡ. (1-се бит).

Урындағы Советтарға һайлауҙар хөрмәтенә. (1-се бит).

АГИТАТОРҘАРҒА ЯРҘАМҒА. **В. Чевычелов.** — Совет халҡы көн-күрешенә өлөкһеҙ үҫеүе һәм капиталистик илдәрҙә хеҙмәтсәндәрҙең бөлгенлеккә төшеүе. (2-се бит).

В. Должных. — Стахановсы тәжрибәне өйрәнеүгә һәм массовый таратыуға күберәк иғтибар бирәйек! (2-се бит).

АУЫЛ СОВЕТТАРЫ ПРЕДСЕДАТЕЛДӘРЕ ТРИБУНАҺЫ. **Р. Шайнамалов.** — Ауыл Советы колхоз хужалығын үҫтереү өсөн көрәшә. (3-сө бит).

ҺАЙЛАУҘАРҘЫ ТУЛЫ ӨЗӨРЛЕК МЕНӘН ҠАРШЫЛАЙЫҠ! (3-сө бит).

М. Малкин. — Колхоздың общественный хужалығын нығытыуҙа ревизия комиссияһы. (4-се бит)

Ә. Ярмехәмәтов. — Урожайҙы күтәреүҙә мөһим сара. (4-се бит).

Прогрессив кешелек донъяһы Сталинды Конституция көнөн билдәлай. (4-се бит).

Урындағы Советтәргә һайлауҙар хөрмәтенә социалистик ярыш

Һайлау алды социалистик ярышы республикабыҙҙың халыҡ хужалығында яңы уңыштар тыуҙырҙы. Һайлау хөрмәтенә йәйелдерелгән ярышта яңы стахановсылар, яңы хеҙмәт энтузиазмы барлыҡҡа килде. Промышленность һәм транспорт предприятиеларендә коллективтар бөтә совет халҡы көсөк үк, үҙҙәре күрһәткән беренсе кандидат—бөйөк Сталинға тәрән бирелгәнлек һәм ҡайнар мөхәббәт белдереп, яңынан-яңы еңеүҙәр тураһында рапорттар биреләр. Һәр һайлау беҙҙә бөтә халыҡ тантанаһына әйләнә. Үҙенең үҙәл традицияһы буйынса хеҙмәтсәндәр һайлауҙарға бай производство бүләктәре әҙерләйҙәр.

Иптәш Сталин беҙҙе, социализм хеҙмәтә төҙәлә, социализм һәм хеҙмәт — бер-берененән айырып алғыһыҙ, тип өйрәтә. Быны совет производствоһының алдынғылары тәрән аңлайҙар. Улар үҙҙәренең эшҙәй хеҙмәттәрен государство планҙарының яҡшыраҡ үтәлеүенә, сталинсе программаның тулыһынса тормошҡа ашырылыуына арнайҙар. Был — коммунизмдың нурлы юғарылығына ышаныслы аҙымдар менән барыу.

Әле йыл тамамланырға бер ай ваҡыт бар. Ә республиканың күп кенә предприятиеларе йыллыҡ планҙарын үтәнелар ҙә. «Башнефть» берекмәһенең промыселдәре йыллыҡ нефть сығарыу программаһын тамамланылар. Бындай еңеүле рапортты биреүгә шулай уҡ тау оборудованиеларе заводы, кабель заводы һәм башҡа бик күп кенә предприятиелар әҙерҙәр. Айлыҡ һәм квартал планҙарын системалы рәүештә арттырып үтәүсе коллективтар ни ҙур күпселек әленә тиклем итә.

Өфө кабель заводы коллективына һайлау алды ярышы яңы еңеүҙәр килтерҙе. Завод эргәһендәге партия ойошмаһы коллективты был ярышта сталинсе биш йыллыҡ һәм 1950 йыл планҙарын срогынан алда үтәү өсөн көрәшкә күтәрҙе. Һәм коллектив был максатҡа иреште. Заводта норма үтәмәүсе эшселәр юҡ. Производство һәм икономик күрһәткестәр яҡшы. Инженер-техник работниктарҙың эшселәр менән берҙәм хеҙмәттәшлек итеүе нигеҙендә бында стахановсы хәрәкәттең бөтә формалары ла производствола уңышлы индерелә.

Был көрәштең башында һәр ваҡыт партия ойошмаһы торҙо. Коммунистар авангард урында алдылар. Шуға күрә лә коллектив иң киткес ҙур бурыстарҙы хәл итә алды. Завод хәҙер коллектив стахановсы эшкә күсергә тулыһынса әҙер.

Электр оборудованиеларе һәм һығылмалы валҙар заводтарында ла социалистик ярыш, бигерәк тә һуңғы ваҡыттарҙа йәнләнде. Был заводтар коллектив стахановсы хеҙмәтте ойоштороуға ышаныслы әҙерлек алып баралар.

Хеҙмәт күтәреләше һәр урында ла бар. Нефтселәр, металлургтар, завод һәм фабрика эшселәре, транспорт работниктәре тағы ла юғарыраҡ темп менән эшләп, үҙҙәренең хеҙмәт етештереүсәнлектәрен арттыралар. Күптән түгел генә норма үтәмәүселәр — бөгөн үтәйҙәр. Кисә яҡшы эшләүселәр бөгөн тағы ла яҡшыраҡ күрһәткестән биреләр. Стахановсылар, новаторҙар һаны үҫкәнләп-үҫә.

Хеҙмәтсәндәр быйылғы һайлауҙар көнән айырыуса ҙур күтәренкелек менән ҡаршылайҙар. Быйыл сталинсе биш йыллыҡ тамамлана. Уның тирә-яғында грандиоз бурыстары уңышлы үтәлде. Илде аяҡҡа баҫтырыу мәсьәләһе хәҙер хәл ителгән. Халыҡ хужалығында хеҙмәт етештереүсәнлеге, продукция биреү күләме һуғышҡа тиклемге кимәлде ҙурлап китте.

Беҙҙең мөмкинлектәребеҙ ҙур. Сәнәғәт беҙҙең илебеҙҙә иҡтисад инициативаның сығанаҡтары бөтөрәлек түгел. 1927 йылда үк иптәш Сталин, беҙҙә завод һәм фабрикаларҙың капиталистәрҙеке булмаһынса, халыҡтыҡы икәнлегенә туҡталып, «Эшселәрҙең капиталисҡа эшләмәйенсә, үҙ государствоһына, үҙ синыфына эшләгәнлектәрен аңлауы беҙҙең промышленноселәребеҙҙе ҙурлыштан һуңғы биш йыллыҡ башынан алып 25 йыллыҡ заданиене үтәнек.

Меңәрләгән электрозаводлылар, Виктор Иҫәсимов кеүек үк, бөтә халыҡ байрамын лайыҡлы ҡаршыланылар.

Райондың бер нисә тиҫтә предприятиеһе Сталинсе Конституция Көнөнә йыллыҡ планды үтәне. Улар ҡатарында — Мәскәү инструменталь заводының дәрәжәле коллективы, Ленсе исемендәге завод, «Красный Восток» һәм «Освобожденный труд» фабрикаларының коллективтәре һәм башҡа күп кенәләр бар.

Тыуған ил алдындағы, бөйөк Сталин алдындағы бурыҫты яҡшы үтәүҙе алдау тойғоһо менән тулы булған йәҙәрләгән электрозаводлылар һәм Щербаков исемендәге комбинат тукыусылары 5 декабрҙә кис Моссовет исемендәге театрҙың мәтүр итеп бизәлгән залын тулғырҙылар. Унда «Мәскәү таңы» спектакле барҙы.

Агитпунктларҙа шулай уҡ йыйрыуса йәнләнеү булды. Бына пионерҙар йорто залдарының береһенә урынлаштырған беренсе номерле агитпункт. Уның йәнәшәһенә Мәскәү Өлкә Советына һайлауҙар буйынса 2-се номерле Сталин һайлау округы Оарут һайлау комиссияһының бүлмәһе. 17 декабрҙә был округ буйынса бөйөк Сталин кандидатураһы тауышҡа куйыласаҡ.

Сталинсе Конституция Көнөнә агитпунктта стена газетаһының яңы номере сығарылды. Унда һайлаусылар үҙ фекерҙәре һәм теләктәрен яҙҙылар.

Бына йәш һайлаусы К. Н. Проскуряков яҙыуы: «1949 йылда мин техникумды тамамланым һәм электр лампалары заводына эшкә индем. Хәҙер мин цех механигы булып эшләйем инде. Тик беҙҙең илебеҙҙә генә йәштәрҙең ошондай үҫеүе мөмкин. Совет кешеләре эшһеҙлектән, фәкирлектән азат ителгәнҙәр. Беҙ тыныс рәүештә үҙ хеҙмәтебеҙ менән шөғөлланабыҙ, ижад итәбеҙ. Беҙҙең илебеҙҙә хеҙмәт — намыҫ, дан, батырлыҡ һәм геройлыҡ эше ул. Сталинсе Конституция көнөнә мин уның ижадсыһы кәҙерле иптәш Сталинға тәрән рәхмәт белдерәм».

Бөтә йәрәктән килгән һүҙҙәр менән яҙылған бындай яҙыуҙар бында бик күп.

Өҫтәлдәр артында 17 декабрҙә беренсе тапҡыр тауыш бирәсәк егеттәр һәм ҡыҙҙар бик күп. Бына конструкторҙар бюроһының йәш слесаре Игорь Дмитриев. Уның атаһы Ватан һуғышында бөйөк юлбашсы исемендәге дивизияһы сафтарында Тыуған илде яҡлап һәлак булған. Игорь атаһы ҡалманы. Государство уның асаһына балаларын тәрбиәләргә ярҙам итә. Уға пенсия тулана. Игорҙе һөнәрселек мәктәбенә ҡабул иттеләр, ул унда государство йәшәйешенәһенә укыны һәм үҫте. Хәҙер ул квалификациялы слесарь-стахановсы. Ул бер үк ваҡытта эшләй һәм киске урта мәктәптә уҡый. Ул бөйөк Сталин өсөн, уның атаһы үҙ күмерен биргән Ленин — Сталин эше өсөн тауыш бирергә 17 декабрҙә түҙемһеҙлек менән көтә.

Анатолий Курьянов, мин инде туған иптәш Сталин өсөн өсөнсө тапҡыр тауыш бирәм, тип ғорурланып һөйләй. Ул, мин слесарь булып эшләгән Мәскәү инструменталь заводы йыллыҡ планды үтәне, тип шатланып хәбәр итә. Анатолий Курьянов 6-сы разряд слесарь булып эшләй инде.

Белем алыуҙың яҡты бәйәкләктәренә, ижади хеҙмәт бәхетенә бөтә юлдар асыҡ булған йәш сталинсе быуын бына шулай.

Анатолий Курьянов үҙ иптәштәренең фекерҙәрен һәм тойғоларын белдереп, тулҡынланып, былай тип һөйләй:

— Беҙҙең гүзәл, кеүәтле Тыуған илебеҙ менән нисек ғорурланмаҫҡа! Беҙ үҙ тауыштарыбыҙҙы бөйөк Сталинға бирер өсөн 17 декабрҙе ҙур байрам итеп, шатлыҡ менән көтәбеҙ.

Мәскәү ҡалаһының Сталин районында

Социалистик Ватан өсөн ғорурлыҡ

Ленсе социализм Конституцияһының бөйөк ижадсыһы хеҙмәтсәндәр депутаттарының Мәскәү Өлкә һәм ҡала Советтарына депутатлыҡҡа кандидат итеп күрһәтелгән Сталин районында Сталинсе Конституция Көнөндә айырыуса йәнле булды.

Райондың ҡунар меңләгән хеҙмәтсәндәре был ҙур көндө шатлыҡлы ҡаршыланылар. Цехтарҙа, лабораториялҙарҙа, уҡыу йорттарында кешеләр, урындағытырылған данлы традиция буйынса стахановсы вахтаға баҫтылар. Ҡунар меңләгән агитаторҙар донъялағы иң демократик Конституция тураһында беседалар үткәрҙеләр. Художестволы үҙ эшмәкәрлек түңәрәктәрендә меңләгән ҡатнашыусылар махсус концерт программаларын әҙерләнделәр.

Байрам алдынан заводтың многотиражкалары, меңәрләгән «молниялар» һәм цехтарҙа эленгән плакаттар яңы хеҙмәт еңеүҙәре тураһында хәбәр иттеләр.

Трансформатор заводында Виктор Иҫәсимов бригадаһы Сталинсе Конституция көнөнә заданиене беренсе булып үтәне

Виктор Иҫәсимов Мәскәү Өлкә Советына депутатлыҡҡа үҙ кандидатын күрһәтеү өсөн йыйылышҡа килгән меңәрләгән электрозаводлылар менән бергә 11 ноябрҙә бөтә ил радио аша уның тулҡынландырыҫ телмәрен тыңланы. Ваш стахановсы, меңәрләгән кешеләрҙән кәсләр алҡыштар менән ҡаршыланды.

Президиум һайлағас, председателлек итеүсе беренсе һүҙҙе ҡала Советына депутатлыҡҡа кандидат, 26 йәшлек укытыусы Софья Кузьминична Герасимоваға бирҙе.

— Һайлаусы иптәштәр, — тине иптәш Герасимова, — тик беҙҙең Совет илендә генә ҡатын-ҡыҙҙар государство менән идара итеүҙә, илдең бөтә политик һәм общественный тормошонда ҡатнашыуҙа ошондай киң хоҡуҡ менән файҙалана, ирҙәр менән тиң хоҡуҡта һайлай һәм һайлана алалар. Бөйөк Ленин һәм Сталин, большевиктар партияһы беҙгә, ҡатын-ҡыҙҙарға, бәхетле юл асты. Бына мин эшсе-пенсионер ҡыҙымын. 1924 йылда тыуғанмын, 1945 йылда уҡытыусылар институтын тамамланым. Шул ваҡыттан бирле библиотека техникумында география фәненән уҡытыусы булып эшләйем. Партия һәм хөкүмәт беҙгә яуаплы эш участкаһын — йәш быуынды коммунистик рухта тәрбиәләүҙе ышанып тапшырған. Был почетлы бурысты үтәү өсөн бөтә белемемде һәм көсөмдө бирәм. Мине күрһәтелгән ҙур ышаныс өсөн тәрән рәхмәт белдерәм һәм достоин депутат булырға һүҙ бирәм.

Унан һуң сығыш һөйләүсе доверенный, библиотека техникумы уҡытыусыһы Т. И. Парамонова һайлаусыларҙы Софья Кузьминичнаның ҡыҫҡаса биографияһы һәм эшмәкәрлеге менән таныштырҙы

Трибунаға Өфө витамин заводы директоры Ф. М. Черниченко күтәрелә. Ул, барынан да элек, үҙен депутатлыҡҡа кандидат итеп күрһәтеүсе завод коллективына ҙур рәхмәт белдерҙе. Унан һуң ул биографияһына һәм үҙе етәкселек иткән предприятиеһенең эшмәкәрлегенә туҡтанды.

Һүҙ район Советына депутатлыҡҡа күрһәтелгән йәш кандидаттарҙың береһе, витамин заводының цех мастере, 23 йәшлек Александра Дубининаға бирелә. Был үҫеп барыусы йәш эшсе 1949 йылда уҡыуын шәп эшсе 1949 йылда уҡыуын пищевой техникумды бөтөргән. Заводта цех мастере булып эшләй. Уның бригадаһы заданиене 200—250 процентҡа үтәй һәм яҡты сифатлы продукциялар ҡуйа бирә.

Завод коллективының алдынғы стахановкаһы Дубининаға хаҡында доверенный, инженер Г. Максимова яҡлығы һүҙҙәр менән сыҡты.

Сығыш яһаусы һайлаусы Сәғәев, Латыпов иптәштәр һайлаусыларҙы һайлауҙар көнөндә коммунистар менән партияһыҙҙарҙың сталинсе блогы кандидаттарына бер кеселәй тауыш бирергә саҡырҙылар. Улар наказ итеп кандидаттарҙың иптибарын һайлаусылар менән тығыҙ ҡайланештә булыуға, хеҙмәтсәндәрҙән һорауҙарына хәстәрле мөнәсәбәт итеүгә юнәлдерҙеләр.

Һайлаусы иптәш Латыпов бик урынлы мәсьәләне күйҙы.

— Хөкүмәтебеҙ республиканың башҡалығы — Өфөнө төҙөкләндереүгә, урамдарҙы асфальтлауға ғайәт күп средствалар сәбәп, — тине ул. — Ләкин бына һәр йыл һайын, тип әйтерлек, яңа көнә урамдарҙы катҡан боҙҙарҙан тазартҡан ваҡытта лом һәкә балта менән ҡазып асфальттарҙы актарып, ватып сығаралар. Уны яңынан асфальтларға, өҫтәмә средствалар тоторға, күп хеҙмәт һаҙлыҡҡа тура килә. Беҙҙең депутаттарыбыҙ бындай хәлгә иптибар бирергә тейештәр.

Кандидаттар менән осрашыуға арналған йыйылыш ҙур күтәренкелек менән үтте. Аҙаҡтан һайлаусыларға «Юғары награда» тигән кинокартина күрһәтелде.

Достоин кандидаттар

Өфө ҡалаһының Цюрупа урамындағы 21-се номерле мәктәп. Бинаның тышҡы яғы бөйөк юлбашсыбыҙ иптәш Сталиндың һәм партия, хөкүмәт етәкселәренең портреттары менән, урындағы Советтарға һайлауҙарға арналған плакат-лозунгылар менән матур итеп биҙәлгән. Был. Киров районының беренсе һайлау участкаһы үҙәге урынлашҡан бина.

Иҫкәрмәләр үтеп йыйыштырылған залға байрамса кейенгән ирҙәр һәм ҡатын-ҡыҙҙар, өлкәндәр һәм йәштәр йыйылғандар. Улар ошо участкаға инеп һайлаусылар. Зал бик тиҙ халыҡ менән тулды. Барыһының да йөҙҙәре шат, күңелдәре күтәренке. Сәхнәгә агитпункт мөдире иптәш М. Сидорова күтәрелде.

— Иптәштәр, — тине ул халыҡҡа мәрәжәғәт итеп, — бөгөн беҙ бында үҙебеҙҙең кандидаттарыбыҙ менән осрашыуға йыйналғанбыҙ. Тантаналы йыйылышты асырға рәхсәт итегеҙ. Был һүҙҙәр коммунистар менән партияһыҙҙарҙың ҡаршламаҫ блогы кандидаттары хөрмәтенә көслө алҡыштар менән ҡаршыланды.

Президиум һайланғас, председателлек итеүсе беренсе һүҙҙе ҡала Советына депутатлыҡҡа кандидат, 26 йәшлек укытыусы Софья Кузьминична Герасимоваға бирҙе.

— Һайлаусы иптәштәр, — тине иптәш Герасимова, — тик беҙҙең Совет илендә генә ҡатын-ҡыҙҙар государство менән идара итеүҙә, илдең бөтә политик һәм общественный тормошонда ҡатнашыуҙа ошондай киң хоҡуҡ менән файҙалана, ирҙәр менән тиң хоҡуҡта һайлай һәм һайлана алалар. Бөйөк Ленин һәм Сталин, большевиктар партияһы беҙгә, ҡатын-ҡыҙҙарға, бәхетле юл асты. Бына мин эшсе-пенсионер ҡыҙымын. 1924 йылда тыуғанмын, 1945 йылда уҡытыусылар институтын тамамланым. Шул ваҡыттан бирле библиотека техникумында география фәненән уҡытыусы булып эшләйем. Партия һәм хөкүмәт беҙгә яуаплы эш участкаһын — йәш быуынды коммунистик рухта тәрбиәләүҙе ышанып тапшырған. Был почетлы бурысты үтәү өсөн бөтә белемемде һәм көсөмдө бирәм. Мине күрһәтелгән ҙур ышаныс өсөн тәрән рәхмәт белдерәм һәм достоин депутат булырға һүҙ бирәм.

Унан һуң сығыш һөйләүсе доверенный, библиотека техникумы уҡытыусыһы Т. И. Парамонова һайлаусыларҙы Софья Кузьминичнаның ҡыҫҡаса биографияһы һәм эшмәкәрлеге менән таныштырҙы

Трибунаға Өфө витамин заводы директоры Ф. М. Черниченко күтәрелә. Ул, барынан да элек, үҙен депутатлыҡҡа кандидат итеп күрһәтеүсе завод коллективына ҙур рәхмәт белдерҙе. Унан һуң ул биографияһына һәм үҙе етәкселек иткән предприятиеһенең эшмәкәрлегенә туҡтанды.

Һүҙ район Советына депутатлыҡҡа күрһәтелгән йәш кандидаттарҙың береһе, витамин заводының цех мастере, 23 йәшлек Александра Дубининаға бирелә. Был үҫеп барыусы йәш эшсе 1949 йылда уҡыуын шәп эшсе 1949 йылда уҡыуын пищевой техникумды бөтөргән. Заводта цех мастере булып эшләй. Уның бригадаһы заданиене 200—250 процентҡа үтәй һәм яҡты сифатлы продукциялар ҡуйа бирә.

Завод коллективының алдынғы стахановкаһы Дубининаға хаҡында доверенный, инженер Г. Максимова яҡлығы һүҙҙәр менән сыҡты.

Сығыш яһаусы һайлаусы Сәғәев, Латыпов иптәштәр һайлаусыларҙы һайлауҙар көнөндә коммунистар менән партияһыҙҙарҙың сталинсе блогы кандидаттарына бер кеселәй тауыш бирергә саҡырҙылар. Улар наказ итеп кандидаттарҙың иптибарын һайлаусылар менән тығыҙ ҡайланештә булыуға, хеҙмәтсәндәрҙән һорауҙарына хәстәрле мөнәсәбәт итеүгә юнәлдерҙеләр.

Һайлаусы иптәш Латыпов бик урынлы мәсьәләне күйҙы.

— Хөкүмәтебеҙ республиканың башҡалығы — Өфөнө төҙөкләндереүгә, урамдарҙы асфальтлауға ғайәт күп средствалар сәбәп, — тине ул. — Ләкин бына һәр йыл һайын, тип әйтерлек, яңа көнә урамдарҙы катҡан боҙҙарҙан тазартҡан ваҡытта лом һәкә балта менән ҡазып асфальттарҙы актарып, ватып сығаралар. Уны яңынан асфальтларға, өҫтәмә средствалар тоторға, күп хеҙмәт һаҙлыҡҡа тура килә. Беҙҙең депутаттарыбыҙ бындай хәлгә иптибар бирергә тейештәр.

Кандидаттар менән осрашыуға арналған йыйылыш ҙур күтәренкелек менән үтте. Аҙаҡтан һайлаусыларға «Юғары награда» тигән кинокартина күрһәтелде.

☆

ХЕҘМӘТСӘНДӘР ДЕПУТАТТАРЫНЫҢ ИШЕМБАЙ ҠАЛА СОВЕТЕНӘ ДЕПУТАТЛЫҠҠА КАНДИДАТТАР

Һулҡтта, аҫҡан беренсе рәттә (һулдан уңға): **Л. Б. Басыров** — беренсе промыселдең ер аҫты ремонты өлкән мастере, 2-се һайлау округынан **А. С. Хисматуллин** — нефть эшкәртеү заводының өлкән операторы, 107-се һайлау округынан. **М. С. Садыкова** — «Тирмән-йылға» промартеле эшсеһе, 76-сы һайлау округынан. **Н. Г. Моратова** — бухгалтерияның долото цехы эшсеһе, 17-се һайлау округынан. Икенсе рәттә — **З. Ш. Фәтхелисламова** — «Октябрҙең 19 йыллығы» артеленең трикотаж цехы мастере, 58-се һайлау округынан. **М. М. Идрисова** — «Кесәнсөл» промартеле эшсеһе, 53-сө һайлау округынан. **Т. П. Северина** — монтаж-төҙәтеү контораһы штукатурсыһы, 25-се һайлау округынан. **Ф. Г. Шәрипова** — беренсе промыселдең пробалар ғәмәлсеһе, 40-сы һайлау округынан. М. Әхмәтьянов фотоһы.

Совет-Финляндия сауҙа мөнәсәбәттәренә карата

СССР Тышҡы сауҙа министерствоһы менән Финляндия сауҙа делегацияһы араһында уңышлы тамамланған һөйләшеүҙәр һөҙөмтәһендә 2 декабрҙә протоколға ҡул ҡуйылған. Был протокол, Советтар Союзы менән Финляндия араһында 1950 йылдың 13 июнендә төҙөлгән 5 йыллыҡ сауҙа килешеүенә ярашлы рәүештә, 1951 йылда ике яҡ тарафынан һатылаҫаҡ тауарҙарҙың аныҡланған исемлектәрен билдәләй.

3 декабрҙә Финляндияның сауҙа делегацияһы Мәскәүҙән китте.

Конституция көнөн байрам итеү

5 декабрҙә Рус драма театры бинаһында Өфө ҡалаһы мәғариф работниктәренең Сталинсе Конституция көнөнә арналған йыйылышы булды. Унда укытыусылар, балалар йорттарының һәм балалар баҡсаларының тәрбиәселәре, мәғариф работниктәре ҡатнаштылар. Уларға «Сталинсе Конституция — донъяла иң демократик Конституция» тигән темаға доклад яһалды. Йыйылыш халыҡыбыҙҙың бөйөк юлбашсыһы, Конституциябыҙҙың иҗадсыһы Иосиф Виссарионович Сталинға ҡотлау телеграммаһы ебәрҙе.

Һуңынан республика укытыусылар йортонон художестволы үҙ эшмәкәр түңәрәктәре көсө менән концерт биреҙе.

Көндәлек эш нормалары арттырып үтәлә

Подгорный МТС-ы механизаторҙары быйыл ауыл хужалығы эштәрен үткәреүҙә колхоздарға ҙур ярҙам күрһәттеләр. Колхоздарҙа ауыл хужалығы эштәренең 88 процентҡа МТС көсө менән башҡарылды.

Иптәш Хәйдошко етәкселек иткән трактор бригадаһы һәр бер шартлы тракторға 470-әр гектар ер эшкәртте. Был бригада 1900 килограмм ашыҡлыҡҡа экономия яһаны.

Комбайнер иптәш Закир Байгускаров 1184 гектар майҙандың урожайын йыйнап, сезон заданиеһен 3,5 тапҡырға арттырып үтәне. Ул үҙенең намыҫлы хеҙмәте өсөн 8000 һум аҡса, 300 литрлы ятлы алған, машинаның төҙөклөгө өсөн 700 һум аҡсалата премия алды.

Хәҙер бөтә көс тракторҙарҙы һәм башҡа ауыл хужалығы машиналарын яңынан алда яҡшы сифатлы итеп ремонтлауға тупланды. Ләскина, Наләмкин, Фәрғанов иптәштәр ремонтта алда бараһар. Тимерселәрҙән Бекетов һәм токарь Ситушенко иптәштәр ә көндәлек эш нормаларын 150 — 160 процентҡа үтәйҙәр.

З. Исәнәев.

Урындағы Советтәргә һайлауҙар хөрмәтенә

Колхозсыларҙың хеҙмәт активлеге

Беҙҙең «Яҡшылы» ауыл хужалығы артелеһенең членҙары Советтәрҙең урындағы органдарына һайлау көнөн дөҫтонан ҡаршылауҙы үҙҙәренең намыҫ бурыстарына итеп иҫәпләйҙәр. Был көндәрҙә колхозда производство һәм политик активлек күтәрелеше киҫәйҙе. Колхозсылар ауыл хужалығы йылын ойошҡан рәүештә тамамлау һәм киләһе йылдың яңы сәсеүенә әҙерлән эҙерләнеү менән ҡарашалар.

Алдағы яҙҙа беҙҙең колхоздың сәсеү майҙаны тағы ла 60 гектар самаһына киңәйтеләсәк. Шулай итеп, беҙ һуғышҡа тиклемге сәсеү майҙанын эшкәртә башлайбыҙ.

Басыуҙарҙа Подгорный МТС-ының 4 тракторы эшләйәсәк. Трактористар (бригада етәкселә иптәш Исмәғилев) машиналарҙың икенсе ремонтлап бөтөрәләр ҙә инде. Тимерсебеҙ иптәш Салихгәрәйев ауыл хужалығы машиналарын тәртиптә киптереү эше менән шөғөлләнә. Бөтә ат һабандарын ла ремонтлап бөтөрәнәбеҙ һуң, тимерлектә тырмаларҙы төҙәтеү эше ойоштороло. Советтәрҙең урындағы органдарына һайлау көнөнә бөтә машина һәм инвентарь ремонтланып бөтәсәк.

1951 йылдың яңы сәсеүен әлегә үткәреү өсөн беҙҙең бөтә мөмкинлектәребеҙ бар. Сәсеү орлоҡтары менән бөтә үҙебеҙҙе тулыһынса тәьмин иттек. Хәҙер уларҙың яртыһы тейешле кондицияға еткерелде ҙә инде. Правление члены иптәш Хәйбуллин етәкселегендәге 5 кешеләй торған звено орлоҡтарҙы таҙарта. Ул был эште 17 декабрҙә тамамлау өсөн көрәшә.

Большевиктар партияһының һәм Совет хөкүмәтенең атайҙарса хәстәрлек күреүҙәре арҡаһында колхозыбыҙҙағы машиналар паркы үҫкәндән-үҫә бара. Яңа көнә баҫыуҙарҙа. МТС-тың 2 трактор сәсмәһенән тыш, 10 рәтле ес ат сәсмәһе эшләйәсәк. Беҙ быйыл бер сәсмә һәм бер нисә культиватор һатып алыуҙы күҙ уңында тотабыҙ. Был машиналарҙы тулы кеүәтенә файҙаланыу көн һайын 70 гектарҙан артыраҡ иген сәсеүҙе тәьмин итәсәк. Был, яңы сәсеүҙе 7—8 эш көнө эсенә тамамлап була, тигән һүҙ.

Ф. Валиев,
Нөмәғүжа районы «Яҡшылы» колхозы председателе, БАССР Верховный Советы депутаты.

Совхоз механизаторҙары ярышта

Башкортостан бәртәкле ашлыҡ совхоздары тресы хужалыктарында механизаторҙар тракторҙарҙы ремонтлау буйынса социалистик ярышҡа ҡушылдылар. БәшЦИК, Пылаһыр, Шимәк совхоздары механизаторҙары урындағы Советтәргә һайлауҙар хөрмәтенә ярышта уңышлы эшлайҙәр.

Пылаһыр бәртәкле ашлыҡ совхозы (директоры иптәш Симонов, ремонт-эштәре буйынса өлкән механик — Социалистик Хеҙмәт Геройы иптәш Соловин) IV кварталдың ремонт планын 58 процентҡа үтәне. Бөтәһе 14 трактор ремонттан сыҡты. Башцик эшмәндәге совхоз (директоры иптәш Колачев) 17 тракторҙың 10-һын ремонтланы. Шимәк совхозы IV квартал планын 66 процентҡа үтәне.

Трактор ремонтлауҙа һәйбә бер совхоздар артта ҡалалар. Бүләк совхозында 18 урынына, 3 трактор ғына ремонтланды. Мәсәғүт совхозы ошо көнгә тиклем бер генә тракторҙы ла ремонтламаған.

АГИТАТОРҘАРҒА ЯРҘАМҒА

СОВЕТ ХАЛҠЫ КӨН-КҮРЕШЕНЕҢ ӨҘЛӨКҺӨҘ ҮҫЕҮЕ ҺӘМ КАПИТАЛИСТИК ИЛДӘРҘӘ ХЕҘМӘТСӘНДӘРҘЕҢ БӨЛГӨНЛӨККӘ ТӨШӨҮЕ

Совет халҡының көн-күреше өҙлөкһөҙ күтәрелеүе, уның материаль һәм культура кимәленең яҡшыра барыуы — социализм үҫешенең мөһим законы ул.

«Социализм, — тип әйрәтә ингән Сталин, — обществоның етештереү көстәренең тирән үҫеү базаһында ғына, продуктыларҙың һәм тауарҙарҙың муллығы базаһында ғына, хеҙмәтсәндәрҙең иркен тормошо базаһында ғына, культуралылыҡтың киҫәк үҫеү базаһында ғына тәрән тәьмин ителә ала. Сөнки социализм, марксистик социализм, личный кәрәкмәстәрҙең ҡыҫҡарыуы тигән һүҙ түгел, ә уларҙың бөтә сараларҙан менән көсәйтелеүе һәм сәскә атыуы тигән һүҙ, был кәрәкмәстәрҙе сиклеү йәки уларҙы кәнәғәтләндереүҙән баш тартыу тигән һүҙ түгел, ә культура ягынан алға киткән хеҙмәтсән кешеләрҙең бөтә кәрәкмәстәрен һәр яҡтан һәм тулы кәнәғәтләндереү тигән һүҙ». («Ленинизм мәсьәләләре», 473-сө бит).

Совет илендә халыҡ хуҡалыҡ, капиталистик хуҡалыҡтың етешһеҙлектәренән һәм ҡәмселектәренән азат булған хәлдә, тарихта күрелмәгән темптар менән үҫә. Социалистик производстволың, общественный байлыҡтың үҫеү менән бергә, халҡтың көн-күреше тәьмиленеше раҫеүтә күтәрелә.

Ингән Сталин үҙенең 1946 йылдың 9 февралендә һөйләгән тарихи телмәрендә киң ҡулланыу тауарҙарын етештереү әшен киңәйтеүҙе һәм бөтә тауарҙарҙа хәҙерҙы әҙмә-әҙ кәметеү юлы менән хеҙмәтсәндәрҙең тормош кимәлен күтәреүҙе яҡындағы осорҙа большевиктар партияһының һәм Совет государствоһының иң мөһим бурыстарының береһе итеп күйҙы. Совет халҡы, ингән Сталин күрһәтмәләрен тәйпылыраҡ һеҙҙең раҫеүтә тормошҡа ашыра барып, беҙҙең Тыуған илебеҙҙе экономик яҡтан ныҡытыу әшендә, хеҙмәтсәндәрҙең көн-күрешен күтәреү әшендә ғүмәл уңыштарға өлгәште.

I.

1940 йылда беҙҙең илебеҙҙә милли доход 1913 йылға һарыштырғанда, алты тапҡырҙан күберәккә үҫте.

Һуғыштан һуңғы биш йыллыҡ план тураһындағы законда совет халҡының көн-күрешен артабан күтәреү, милли доходтың һуғышҡа тиклемге күләмен 30 процентҡа артыраҡҡа үтеп китеү күҙҙә тотолдо. Был бурыҫты хәл итеү өсөн халыҡ хуҡалығының һуғышҡа тиклемге кимәлен аныҡ баҫтырыу ғына түгел, бәлки уны байтаҡ үҙып китеү талап ителде. Совет кешеләре һуғыштан һуңғы биш йыллыҡты срогынан алда үтәү өсөн фиҙакәр көрәштеләр. Үткән йыллың IV кварталында ук инде промышленность продукцияһын тәүлекләп уртаса етештереү һуғышҡа тиклемге күләмде 53 процентҡа үҙып китте. Социалистик ауыл хуҡалығы, транспорт ҙур уңыштарға өлгәште. Һеҙҙәтәлә СССР-ҙың милли доходы, сағыштырма хәҙерҙә, 1949 йылда ук инде һуғышҡа тиклемге 1940 йылға ҡарағанда, 36 процентҡа күберәк булды.

Совет илендә милли доход тәйпылыштыҡ раҫеүтә һәм гәзиттән тыш югары темптар менән үҫә генә түгел, бәлки уны бүлеү ҙә, капиталистик илдәргә ҡарағанда, принципиаль раҫеүтә башҡа характер алып тора. Ингән Сталин, хуҡалыҡтың социалистик система мәләндә «халыҡ доходын бүлеү эксплуататор синыфтарҙы һәм уларҙың күп һанлы паразит әйҙәүҙәрен байытыуҙы интерестәренә түгел, ә әшселәрҙең һәм крәстиәндәрҙең материаль хәлен системаһыҙ күтәреү, ҡаҙна һәм хуҡыҡ социалистик производствоны киңәйтеү интерестәренә башҡарыла», тип күрһәтә. (Әҙәрҙәр, 12 том, 321-се бит).

Советтар Союзында бөтә милли доход хеҙмәтсәндәр интерестәренә бүленә. Был доходтың ҙурттан өс өлөшө самаһы индивидуаль һәм общественный ҡулланыу фонлына һәм ҙурттан бер өлөшө самаһы — социалистик киңәйтелгән воспроизводство фонлына китә.

Капиталистик илдәрҙә милли доходтың күпселек өлөшө уны бүлыусыларға түгел, ә производство ҡоралдарына әйә булған эксплуататорҙар ҡулына эләгә. Икенсе бөтә донъя һуғышы алдынан АҠШ-тың эксплуататор синыфтары, ил халҡының бик аҙ өлөшөн тәшкил итеүҙәренә ҡарамаҫтан, милли доходтың 55,6 процентын үҙләштерә ине. Америка капиталистәре табыштарының яныпан байтаҡ үҫеүенә килтергән һуғыштан һуңғы осорҙа милли доходтың үлар тарафынан үҙләштерелә торған өлөшө тағы ла күберәк артты. Хеҙмәтсәндәрҙең кин массаларына килгәндә инде, милли доходта уларҙың өлөшө һуғыштан һуң тағы ла кәмене.

Англияла ла шундай ук хәл. Бында халыҡтың 12 процентҡа ҡәмерәк өлөшөн тәшкил итеүсе эксплуататор синыфтар һуғыш алдынан милли доходтың 60 процентҡа самаһын үҙләштерә ине. Ул көнсөл бирле милли доходтың эксплуататорҙар тарафынан үҙләштерелә торған өлөшө тағы ла күберәк үҫте, ә Англия хеҙмәтсәндәренең өлөшө кәмегәндән-кәмей бара.

II.

Әшселәр һәм хеҙмәткәрҙәр һанының системаһыҙ артыуы — Советтар Союзы хеҙмәтсәндәренең кин-күрештәре үҫеүенең иҫке күренәкһеҙ булып тора. Икенсе бөтә донъя һуғышы алдынан АҠШ-тың эксплуататор синыфтары, ил халҡының бик аҙ өлөшөн тәшкил итеүҙәренә ҡарамаҫтан, милли доходтың 55,6 процентын үҙләштерә ине. Америка капиталистәре табыштарының яныпан байтаҡ үҫеүенә килтергән һуғыштан һуңғы осорҙа милли доходтың үлар тарафынан үҙләштерелә торған өлөшө тағы ла күберәк артты. Хеҙмәтсәндәрҙең кин массаларына килгәндә инде, милли доходта уларҙың өлөшө һуғыштан һуң тағы ла кәмене.

Англияла ла шундай ук хәл. Бында халыҡтың 12 процентҡа ҡәмерәк өлөшөн тәшкил итеүсе эксплуататор синыфтар һуғыш алдынан милли доходтың 60 процентҡа самаһын үҙләштерә ине. Ул көнсөл бирле милли доходтың эксплуататорҙар тарафынан үҙләштерелә торған өлөшө тағы ла күберәк үҫте, ә Англия хеҙмәтсәндәренең өлөшө кәмегәндән-кәмей бара.

II.

Әшселәр һәм хеҙмәткәрҙәр һанының системаһыҙ артыуы — Советтар Союзы хеҙмәтсәндәренең кин-күрештәре үҫеүенең иҫке күренәкһеҙ булып тора. Икономика-һы план менән алып барылған беҙҙең илебеҙҙә эшһеҙлек юҡ һәм булыуы ла мөмкин түгел. Эшһеҙлекте бөтөрөү — социализмдың тарихи ҡаҙанышы ул. СССР халҡ хуҡалығында әшселәр һәм хеҙмәткәрҙәрҙең һаны үткән йыл уҡ инде һуғышҡа тиклемге 1940 йыл кимәлен 15 процентҡа үтеп киткәйне. 1950 йылдың һәр өсөнсө кварталында СССР халҡ хуҡалығында әшселәр һәм хеҙмәткәрҙәр һаны, үткән йылдың өсөнсө кварталына ҡарағанда, 2,4 миллион кешегә артыҡ булды.

Беҙҙең илебеҙҙә хеҙмәт итештереүсәнлеге — етештереү көстәренең сәскә атыуының хәл иткес шарты өҙлөкһөҙ үҫә. Производствоның үҫеүе, әшселәрҙең һәм хеҙмәткәрҙәрҙең реаль эш хаҡын өҙлөкһөҙ күтәрергә мөмкинлек бира. Был, аҡсалата эш хаҡының үҫеүенә генә түгел, бәлки аҙыҡ-түлек һәм киң ҡулланыу тауарҙарына баҡлап һатыу хаҡтарының систематик түбәнәйтелеүендә лә күҙәтәлә. Аҡса реформаһы үткәрелгәс һәм карточка системаһы бөтөрөлгәс 1947 йылдың декабренән башлап, партия һәм хөкүмәттең ҡарары буйынса киң ҡулланыу тауарҙарына хаҡтар өс тапҡыр кәметелде. Тауарҙарҙың хаҡтарына 1947—1949 йылдарҙа үткәрелгән кәметеү халыҡҡа һәр йыл һайын 150 миллиард һум күләмендә экономия бирҙе. 1950 йылдың 1 мартынан алып тауарҙар хаҡын яңынан кәметеү халыҡҡа йыл һайын кәмендә 110 миллиард һум өтөш бирәсәк. Бынан тыш, совет кешеләре государство иҫәбенән социаль страхование буйынса түләүҙәр һәм пособиелар, социаль тәьминәт буйынса пенсиялар алалар, буш һәм льготалы хаҡтарға санаторийҙарға, ял йорттарына һәм балалар учреждениеларенә путевкалар, күп балалы һәм яңыҫ әсәләргә пособиелар алалар, түләүһеҙ медицина ярҙамы, түләүһеҙ белем алалар. Миллионлаған әшселәр һәм хеҙмәткәрҙәр государство иҫәбенән квалификацияларын күтәрәләр. Государство укыусыларға стипендиялар түләй һәм башҡа күп кенә түләүҙәр бирә. Мәҫәлән, бөтә әшселәр һәм хеҙмәткәрҙәр государство иҫәбенән кәмендә ике аҙнаға отпуск алалар.

Үткән йыл әсендә 5 миллион бала һәм үҫмерҙәр пионер лагерҙәрендә һәм балалар санаторийҙәрендә ял иттеләр.

Беҙҙең илебеҙ әшселәренең һәм хеҙмәткәрҙәренең доходы үҫә. Әшләүсе бер кешегә иҫәпләгәндә, 1949 йылда был доходтар сағыштырма һандарҙа 1940 йылға ҡарағанда, 24 процентҡа юғары булды.

Совет крәҫтиәненең тормошо тамырынан алып үҙгәрҙе. Илебеҙҙәге бәйек үҙгәртеп ҡороуҙар, ауыл хуҡалығын коллективлаштырыу һәм унын нигеҙендә күләктәрҙы синыф булыу яғынан бөтөрөү, донъяла иң алдынғы социалистик игенселекте тәьмин итеү совет крәҫтиәндәре өсөн мул һәм культуралы тормошҡа киң юл асты.

Ауыл хуҡалығы юғары темптар менән үҫә. Үткән йыл бөртөкле ашлыҡ культураларының валовой урожайы 7,6 миллиард бөт тәшкил итте, һуғышҡа тиклемге 1940 йыл кимәлен үҙып китте. Быйылғы уңайһыҙ һауа шарттарында ла бөртөкле ашлыҡтың валовой урожайы 1949 йыл кимәлендә алынды. Малдар һанының артабан үҫеүенә өлгәшелде.

Колхоздарҙың обществолы хуҡалығы үҫеү менән бергә, колхозсыларҙың материаль кән-күреше лә үҫә. Колхозсыларҙың доходы, ауыл хуҡалығында әшләүсе бер кешегә иҫәпләгәндә, сағыштырма һандарҙа 1949 йылда, 1940 йылға ҡарағанда, 30 процентҡа юғары булды.

Әшселәрҙең һәм крәҫтиәндәрҙең үҫә барған доходтары уларға кин ҡулланыу тауарҙарын күберәк һатып алырға мөмкинлек бирә. Мәҫәлән, 1950 йылдың өсөнсө кварталында, үткән йылдың шул уҡ осорона сағыштырғанда, халыҡҡа кин ҡулланыу тауарҙарын һатыу 30 процентҡа һәм промышленность тауарҙарын һатыу 37 процентҡа арты.

Бөтә әшселәрҙе һәм крәҫтиәндәрҙе культуралы һәм белемле итеү буйынса ингән Сталин тарафынан ҡуйылған бурыс уңышлы хәл ителә. Белем алыу өсөн совет әшселәренең һәм крәҫтиәндәренең, уларҙың балаларының сикләнмәгән мөмкинлектәре бар. 1948 һәм 1949 йыллар әсендә генә 10,4 миллион әшсе үҙҙәренең квалификацияларын күтәрҙеләр. Бүп миллионлаған колхозсылар махсус курстарҙа үҙҙәренең белемдәрен күтәрҙеләр, тәжрибәле полеводтар, малсылыҡ работниктәре һәм баҡсасылар булып әүҙерҙеләр. 1950 йылда юғары уҡыу йорттарын һәм техникумдарҙы, синтән тороп уҡыусыларҙы ла индереп, ярты миллион йәш специалист тамамланы. Унар миллиондаған балалар башланғыс һәм урта мәктәптәрҙә уҡыйҙар.

III.

Капиталистик илдәрҙә хеҙмәтсәнләрҙең хәле бөтенләй ҡапма-ҡаршы картинаны күҙҙәлендерә. Һуғыштан һуңғы осорҙа бында эшһеҙлек һәм массаның бөлгенләүе үҫә. Эшһеҙҙәрҙең һәм ярым эшһеҙҙәрҙең һаны 45 миллион кешегә етте.

Америка капиталистәре һәм уларҙың лакейҙәре «тормоштоң американ образы» тип йөрәтелгән тормошто, «юғары тормош стандартын» һәм башҡаларҙы төрлөса мәҡтәйҙәр. Шул уҡ ваҡытта тап бына ошо илдә үҙ алдына йәшәүсе халыҡтың 30 процент самаһын тәшкил иткән 18 миллион эшһеҙҙәр һәм ярым эшһеҙҙәр иҫәпләнә.

Капиталистик илдәрҙә беренсе ҡарек булған тауарҙарҙың хаҡы үҫә, эшләүсе әшселәрҙең реаль эш хаҡы түбәнәйә, хеҙмәтсәндәрҙең миллионлаған массаларының хәле катастрофик рәүештә насарлана. 1949 йылда массовый күлланыу әйберҙәренең баҡлап һатыу хаҡы, 1936 йылға ҡарағанда, Америка Ҡушма Штаттарында өс тапҡырға, Англияла — 2 тапҡырға юғары булды.

АҠШ-та ил халҡының ундан туғыҙ өлөшө ас һәм ярым ас хәлдә йәшәй. АҠШ-тың буржуаз экономистәре «белгенләк шарттарында ҡыҫҡартылған туланым стандартын» тәҙәгәндәр, тәҙәүселәрҙең ниәте буйынса, ул әшсегә үҙ әнергияһының тик минимумын яңа һалларға мөмкинлек бирә.

Хәҙерге ваҡытта АҠШ-та, хатта бер нисә тапҡырға көметелгән официаль мәғлүмәттәр буйынса, күп меңләгән кешеләр туйғансы ашамау һәм аслыҡ арҡаһында килеп тыуған ауырыуҙар һөҙөмтәһендә үләләр. АҠШ-та миллионлаған кешеләр хәйерселектә йәшәгән, меңәрләгән кешеләр аслыҡтан үлгән ваҡытта, АҠШ хөкүмәте «артыҡ» булған азыҡ-түлекте юҡ итеүҙе һәм сәсеү майҙанын ҡыҫҡартыуҙы дауам итә. Был, монополистәрҙең артыҡ файҙаларын һаҡлау өсөн эшләнелә. Америка хөкүмәте 1948 йылда яңы ауыл хуҡалығы продуктыларын юҡ итеү эшенә 250 миллион доллар аҡса расходланы, был 1949 йылда халыҡ мәғарифе эшенә расходланған аҡсанан 3,6 тапҡырға күберәк.

АҠШ-тың идара итеүсе кругтары, халҡтың тормош интерестәрен һанға һуҡмайынса, социаль-культура сараларына расходтарҙы кәметәләр һәм яңы һуғыш әҙерләүгә ассигнованиеларҙе арттыралар. АҠШ бюджетендә хәрби расходтар 1939—1940 йылдарҙағы 22,5 процентҡан 1950—1951 йылдарға 78,7 процентҡа тиклем арттырылды. АҠШ-тың хәҙерге бюджете асыҡтан-асыҡ агрессив, халыҡҡа ҡаршы характер алып тора. Үҙенең күптән түгел яһаған сығыштарының береһендә, АҠШ президенты Трумэн, Америка халҡын алдағы көндә хәрби расходтар ауырлығын артабан арттырыу көтә. АҠШ «күберәк ресурстарын хәрби маҡсаттарға һәм аҙырағын граждандар ҡулланыуы өсөн арнарға тейеш», тип белдерҙе.

Официаль мәғлүмәттәр буйынса, 1949 йылда Англия әшселәренең аҙыҡ-түлек тауарҙарын ҡулланыу кимәле һуғышҡа тиклемгегә ҡарағанда уртаса 40 процентҡа түбән булды. Англияла күп кенә мөһим аҙыҡ-түлек тауарҙарына ошо көнгә тиклем карточка системалары бөтөрөлмәгән.

Америка капиталистәренең ҡоллоғона эләккән башҡа маршаллаштырылған илдәрҙә хеҙмәтсәндәрҙең хәле тағы ла ауырыраҡ. Капиталистик илдәрҙә әшсе абсолют бөлгенләккә төшә, йәғни ул торған һайын ярылана бара, ул сағыштырмаса ла бөлгенләккә төшә, йәғни милли доходтың ул ала торған өлөшө һәр ваҡыт кәмей бара. Капиталистик илдәрҙә крәҫтиәндәрҙең төп массаһы ла ауыр хәлгә йәшәй. АҠШ-та 10 миллиондан артыҡ фермер халҡы бөлгенләккә хөкөм ителгән. Иранда крәҫтиәндәрҙең өстән ике өлөшөнән бөтөнләй ере юҡ, ә помещиктар бында бөтә ер майҙанының 62 процентен биләйҙәр. Төркиәлә помещиктар крәҫтиәндәрҙең мөлкәттәрен генә түгел, бәлки тормоштарын да үҙ ҡарамаҡтарында тоталар. Төркиәнең «Ягмур на топрак» журналы былай тип яза: «Утыҙ-ҡырыҡ ауылды биләгән әре помещиктар бар. Был ауылдарҙа помещиктар крәҫтиәндәрҙе ер менән бергә аукциондан һата алалар (һәм был XX быуат уртаһында!)».

Ауыр ярлылыҡ, эш эҙләп йөрөүҙәр — капиталистик илдәрҙәге бик күп миллионлаған хеҙмәтсәндәрҙең яҙмышы бына шундай. Серек бөткән капиталистик королош миллионлаған хеҙмәтсәндәргә ауыр эксплуатацияны, бөлгенләктә, хоҡуҡһыҙлыҡты, ас йәшәүҙе, империалистик һуғыштар ғазабын өленән-өле күберәк алып килә.

Коммунистар партияһы һәм Совет хөкүмәте тирәһенә, бөйөк Сталин тирәһенә тығыҙ тупланған совет халҡы үҙенең тағы ла яҡтыраҡ киләсәгенә ышаныс менән ҡарай. Уның алдында ижади хеҙмәт өсөн, бохатлө, ирек һәм культуралы тормош өсөн сикләнмәгән киңлектәр бар.

Совет кешеләре үҙҙәренең бөгөн кисә йәшәгәнгә ҡарағанда, яҡшыраҡ йәшәйҙәрен, ә иртәгә бөгөнгөгә ҡарағанда яҡшыраҡ йәшәйәсәктәрен яҡшы беләләр. Хеҙмәтсәндәрҙең ихтыяждары тураһында атайҙарса хәстәрлек күргәндәре өсөн хөкүмәтебеҙгә, большевиктар партияһына, туғаныбыҙ Сталингә тәрән рәхмәт тойғоһо менән тулы булған совет кешеләре һәйкәле социалистик Тыуған ил хаҡына яңы уңыштар өсөн көрәшәләр. Бөтә халыҡ байрамы — хеҙмәтсәндәр депутаттарының урындағы Советтарына һайлауҙар көнөн улар ғәйәт ҙур политик һәм хеҙмәт күтәренкелеге менән ҡаршылайҙар. Хеҙмәттә яңы ҡаҙаныштар өсөн ярыш кин йәйелдерелә бара, ул бөтә донъяла тыныслыҡтың терәге булған беҙҙең ҡөҙрәтле державабыҙҙы нығыта, коммунизмдың тантанаһын яҡынайта.

В. Чевычелов.

Стахановсы тәжрибәне өйрәнеүгә һәм массовый таратыуға күберәк иғтибар бирәйек!

В. ДОЛЖНЫХ,
ВКП(б)-ның Башҡортостан Өлкә Комитеты секретары.

Һуғыштан һуңғы биш йыллыҡта социалистик ярыштың ғүмәл үҫенсәлектәренең береһе — уның массовый булыуында, хеҙмәтсәндәрҙең коллектив стахановсы әшкә ынтылыуында, бөтә әшселәрҙең дә хеҙмәт итештереүсәнлеген күтәреүгә ынтылышында. Совет кешеләренең ижади хеҙмәте һөҙөмтәһенлә предприятиелә барлыҡҡа килгән бөтә яңылыҡты һәм прогрессивлекте партия ойошмалары һәр ваҡытта яҡланылар һәм яҡлайҙар. Партия ойошмалары стахановсыларҙың составын киңәйтеүҙе, алдынғыларҙың тәжрибәһен бик күптәрҙең ҡаҙанышына әйләндереүҙе һәр ваҡытта үҙҙәренең бурысы итеп иҫәпләнеләр.

Ләкин стахановсы тәжрибәне таратыуҙа байтаҡ серьез етешһеҙлектәр булды. Улар, башлыса, был эште ойоштороуҙа өтерлек тиклем уйланылған системаның булмауы менән бәйләнгәндәр. Өле күптән түгел генә «Пролетарская победа» фабрикаһының инженеры интәш Ковалев тарафынан тәҡдим ителгән метод — стахановсы тәжрибәне өйрәнеү һәм массовый таратыу методы киң таралды. Ҡыҫҡа ваҡыт эсенда был метод промышленность тармаҡтарының күп кенә предприятиеларенда киң урын алды.

Һуғыштан һуңғы биш йыллыҡ осорҙа Башҡортостан промышленносе лә бораулау мастерҙәре Куприянов, Алексеев, Беляндинов, төҙәүселәр Сычев һәм Дичено, листопрокатчиктар Чертихин һәм Шерҙюков, паровоз әшселәре Кроков һәм Горбунов, ҡорос ҡайнатыусылар Андреев һәм Зимин кеүек социалистик ярыштың ғүмәл алдынғыларын, производство новаторҙарын үҫтерҙе. Улар күп йылдар буйына юғары хеҙмәт итештереүсәнлеген күрһәтеләр.

Производствоның был һәм башҡа күп кенә новаторҙарының әш тәжрибәһен өйрәнеү һәм таратыу — партия ойошмаларының иң мөһим бурысы ул. Шуға күрә, инженер Ковалевтың методы тураһында билдәле булғас та партияның Октябрьский, Ишембай, Белорет, Черниковск ҡала комитеттәре, Өфө ҡалаһының район партия комитеттәре, предприятиеларҙәге партия комитеттәре һәм партия бюролары фабрика һәм заводтарҙың хуҡалыҡ һәм техник етәкселәре менән берлектә, инженер Ковалев тарафынан тәҡдим ителгән методтың асылы менән хеҙмәтсәндәрҙе таныштырыу буйынса байтаҡ эш башҡарҙылар һәм стахановсы эштең иң яҡшы алымдарын өйрәнеү, хәҙерге көнгә тиклем тейешенсә етештереүсәнлек менән эшләмәгән әшселәрҙе был алымдарға өйрәтеү буйынса сараларҙы эшләй һәм тормошҡа ашыра башланылар.

Был эшкә тейешенсә әһәмиәт бирелгән урындарҙа хеҙмәт итештереүсәнлеген үҫтереүҙә һәм массовый профессияларҙы әшселәрҙең эшләп сығарыу нормаларын арттырып үтәүҙә һөҙөмтәләр бар.

Өфө кибеҙ-мамыҡ комбинатында инженер Ковалев методын индереү буйынса ынғай тәжрибә тупланды. Бында стахановсыларҙың тейешле булған профессиялары, операцияларҙы һәм алымдары әшселәргә күсереү өсөн яҡшы уйланылып һайлап алыналар.

Төп операцияларҙы буйынса өйрәнелгән стахановсыларҙың эше комбинаттың методик бюроһында тикшерелә һәм раҫлана. Тик шунан һуң ғына ошо алымдарҙы башҡа әшселәргә күсереү эше башлана. Беренсе нәүбәттә рационализаторлыҡ алымдарына айырыуса артта ҡалған һәм аҙ квалификациялы әшселәр өйрәтелә.

Стахановсы алымдарға өйрәнгән ең илләүселәрҙең хеҙмәт итештереүсәнлеге 23 процентҡа күтәрелде. Әшселәрҙе стахановсы алымдарға өйрәтеү әшселәр тарафынан етештерелгән продукцияның сифатын һүҙелерлек күтәреү менән бергә бара. Мәҫәлән, стахановсы алымдарға өйрәнгән туҡыусы беренсе сортлы продукция етештереүҙе 4—5 процентҡа арттырҙы.

Комбинатта алдынғы стахановсы алымдарҙы индереүгә общественный смотр үткәрелә. Был смотрҙарҙың һөҙөмтәләре әшселәрҙең йыйылыштарында тикшерелә.

Черниковск фанера комбинатында инженер Ковалев методын индергән көндән алып стахановсылар һаны 300-ҙән 437-гә етте.

Ишембайҙағы Сталин исемендәге заводтың болт ҡырҡыусылары, тимерселәре һәм формовщиктәре стахановсы алымдарҙы индереү нигеҙендә хеҙмәт итештереүсәнлегенең һиҙелерлек үҫеүенә өлгәштеләр.

Ләкин стахановсы тәжрибәне таратыу әше күп кенә предприятиеларҙа кәнәғәтләнмәҫлек хәлдә ҡалды.

Партия, профсоюз ойошмалары, инженер-техник работниктәр стахановсы тәжрибәне шулай итеп һүрәтләргә тейештәр, унда эш урынының ойошҡанлығы һәм әшсенең зирәклеге һәм хәрәкәттәрҙә иҫәптең булыуы, йәғни физик көстәрҙе ябай көсеркәнештәреү түгел, ә стахановсының аҡыл хеҙмәтенең һөҙөмтәһе булған бөтә нәмә күрһәтелергә тейеш.

Республика Министрҙәр Советы ведомствоһында булған предприятиеларҙа инженер Ковалев методы бик йоммаҡ индерелә. Күптән түгел партияның Өлкә Комитеты бюро ултырышында Ишембай промышленность министры интәш Ғирфановтың был системалағы предприятиеларҙа стахановсы тәжрибәнең нисек өйрәнелеүе һәм индерелеүе тураһында отчетын тыңларҙе.

ВКП(б) Өлкә Комитеты бюроһы: министерство инженер Ковалев методын нисек индереү тураһында һөйләшеү өсөн предприятие етәкселәрен байтаҡ һуңлап, октябрҙең икенсе яртыһында ғына беренсе тапҡыр йыйнаны, тип билдәләне. Кәнәшмәгә тиклем ишембайлыларҙың предприятиеларенең береһендә генә лә Ковалев методын индереү буйынса бер нәмә лә эшләнмәне, бындай хәлдең торошо кәнәшмәнән һуң да бик аҙ үҙгәрҙе. Министерство тик пропагандистик саралар менән генә сикләнде, предприятие етәкселәренә Ковалев методының әһәмиәтен бер ни тиклем аңлатты һәм был темаға лекциялар уҡыу өсөн предприятиеларға үҙ работниктәрен ебәрҙе.

БАССР Ишембай промышленность министерствоһында хеҙмәт ойоштороу һәм эш хаҡы буйынса инженер вазифаһын үтәүсе интәш Вейцман Ф. Ковалев методы тураһында бик предприятиела лекция уҡыны, ләкин бер генә предприятиела булһа ла ошо методты индереү буйынса практик ярҙам күрһәтмәне.

Министерствоның 13 предприятиеһенең тик икеһендә генә — Түбән-Троицк бүҫтау фабрикаһында һәм Ворошилов исемендәге аяҡ кейемдәре фабрикаһында ғына әштең стахановсы методын өйрәнеү һәм индереү буйынса планлы эш алып барыла.

Инженер Ковалев методын индереүгә серьез ҡарараған ваҡытта министерстволың үҙ предприятиеларенда эш нормаларын үтәмәгән әшселәр булмаҫ ине.

Стәрлетамаҡ аяҡ кейемдәре фабрикаһында хатта производство командирҙәре лә Ковалев методын тейешенсә өйрәнеп өткермәгәндәр һәм уны индереү буйынса үҙ ролдәрен белмәйҙәр.

Киҫеү цехының начальнигы партия члены интәш Шинкова Ковалев методының асылы тураһында мин тейешенсә белмәйем һәм шулай ук ошо методты индереү буйынса үҙ цехында нәмә эшләргә мөмкин булыуы тураһында ла белмәйем, тип ысын күңеленән әйтте. Интәш Шинкова фабрика партия ойошмаһының секретаре интәш Ғирфановҡа ярҙам һорап мөрәжәғәт иткәс, интәш Ғирфанов уға шулай тип яуап биргән: «Цех бухгалтерен сағыр, ул һиңә стахановсы алымдарҙы өйрәнергә ярҙам итер».

Әлбиттә, партияның тәүге ойошмаларының секретарҙәре һәм предприятиеларҙең директорҙары партияның ҡала һәм район комитеттәренән тейешле күрһәтмәләр һәм ҡулланмалар алһалар, бынлай төр стәтһеҙлектәр булмаҫ ине, ләкин бәләһе лә шунан тора, партияның айырым ҡала комитеттәре был мәсьәләгә үҙҙәре лә тейешле урын алмағандар әле.

Мәҫәлән, партияның Стәрлетамаҡ ҡала комитеты инженер Ковалев методын ҡала предприятиеларенда һәм төҙәлештәренда индереү тураһындағы мәсьәләне буйынса предприятиеларҙең өтәкселәрен беренсе тапҡыр тик 15 ноябрҙә генә йыйнаны.

Ләкин шундай һуңлау менән сағыштырған был кәнәшмә лә тейешенсә әҙерләнмәгәйне. Кәнәшмәлә ҡатнашыусыларҙың күбеһе унын тураһында тик ул асмаҡ алдынан бер-ике сәғәт кенә әлек белделәр. Төп доклады — станоктар төҙәү заводы баш инженеренең вазифаларын үтәүсе интәш Удовиков стахановсы тәжрибәне өйрәнеү һәм массовый индереү буйынса үҙ заводының эш йомғаҡтары тураһында белдереү урынына үҙ докладын инженер Ковалев методының асылын әбстракт нәүҙәләндереүгә генә ҡайтарып ҡалдырҙы.

Кәнәшмә бөтә предприятиеларға Ковалев методын индерергә мөрәжәғәт ҡабул итеү менән тамамланды. Бындай мөрәжәғәтте ҡабул итеүҙең ҡәҙәре юҡ ине. Сөнки стахановсы тәжрибәне таратыуҙың әһәмиәте унан башҡа ла асыҡ. Предприятиеларҙа был эштең тейешенсә ойошторолоуы өсөн бер генә предприятиенең эш тәжрибәһен булһа ла партияның ҡала комитеты бюроһында йәки пленумында тикшереү һәм ошо мәсьәлә буйынса киңәйтелгән ҡарар ҡабул итеү маҡсатҡа ярашлырыҡ булған булыр ине.

Үкенескә ҡаршы, Стәрлетамаҡ ҡала комитеты Ковалев методын бөтә промышленность предприятиеларе тармаҡтарында ла киң индереү тураһында партия матбуғатының сәкырыуына тейешенсә ғүмәл бирмаған берҙән бер ҡала комитеты генә түгел. Партияның Өфө ҡала комитеты ла ошондай ук позицияларҙа тора. Ул Ковалев методын индереү менән бәйләнгән бер генә мәсьәләне лә хәҙерге көнгә тиклем тикшермәне, хеҙмәттең стахановсы методтарын өйрәнеү һәм таратыу буйынса ҡала предприятиеларенда тупланылған тәжрибәне йомғаҡламаны.

Партияның ҡала һәм район комитеттәре, парткомдар һәм партияның тәүге ойошмалары инженер Ковалев методын Башҡортостандың промышленность предприятиеларенда һәм төҙәлештәренда индереү өсөн ныҡлыраҡ тотонорға тейештәр. Стахановсы тәжрибәне өйрәнеү стадияһында сиктән тыш озаҡ тороу ҡаҙа булыр ине, сөнки төп иғтибар хәҙер ошо тәжрибәне массовый индереүгә бирелергә тейеш.

Мәҫәлән, «Туймазынефть» тресының икенсе бораулау контораһында мастер интәш Беляндинов бригадаһының аварияһыҙ һәм юғары тизлектә скважиналар бораулауының тәжрибәһе өйрәнелде. Скважиналарҙың береһен был бригада станок айға план менән ҡаралған 484 метр урынына, 1142 метр рекордлы тизлек менән борауланы.

Ошо тәжрибәне өйрәнеү һөҙөмтәһендә түбәндәгеләр асыҡланды. Интәш Беляндинов артинский ҡатламда бораулаған ваҡытта бораузың әшен кәметә, сөнки тап бына был интервалда скважиналар стволының ҡыйшай

Һайлауҙарҙы тулы әҙерлек менән каршылайық!

Ижади эштә

Каганович исемендәге бөҙөн ауыл хуҙалығы артеле Бишбүләк районында ин дә колхоздарҙың береһе булып тора. Быйыл 1950 йылда 2270 гектар ашлыҡ сәсәсәк. Беҙ быйыл юғары урожай үҫтерәбеҙ. Колхозҙылар урожай өсөн көрәштә үҙара яш өлгөһө күрһәттеләр. Кәрам Ғәлиуллин, Ғәли Хәйретдинов һәм Хәбибулла Вәлиуллин интештәр урожай йыйыуҙа нормаһы систематик арттырып тоталар.

Колхоз биртекле ашлыҡ культураларынан, бигерәк тә бойҙай һәм һолонан юғары урожай алды. Беҙҙә бойҙай майҙаны, дүртөштән әлекке 1940 йылдағы 560 гектар урынына, быйыл 845 гектар булды. Уның һәр гектарынан уртаса 10 центнер урожай алынды. Интеш Әхмәтьянов етәкселек иткән бригадала орлоҡсолоҡ участкаһының һәр гектарынан уртаса 17-шәр центнер бойҙай урожайы алынды.

Беҙ государствоға инеш тапшырыу планын алынғылар сафында, срогынан алда үтәнек. Бөтәһе 30 мең бот инеш тапшырыллы. Яҙғы сәсеү майҙандарына тулыһынса өтерлек — бөтәһе 2330 центнер орлоҡ булеп күйҙыҡ. Колхозҙыларҙың хеҙмәт көндәренә мул доход бирелә. Хәким Әйүпов, Ғәбидулла Хәйруллин интештәр һәр хеҙмәт көнәре күп булған колхозсылар 200—250-шәр бот инеш алалар.

Колхоз общественный малсылыҡты үҫтереү өлкәһендә әре аҙымдар менән алға китте. Моғәлә әре малдар үрсетеүҙен былтыр планы 114 процентҡа, сускалар — 140, һарыҡ-кәзәләр 100 процентҡа үтәлде. Ит, йән, һөт, брынза тапшырыу пландары үтәлде.

Ферма мөдире интеш Сәлимғәрәй Сәғитов малларҙы ҡышлатыуҙы яҡшы ойоштороо. Малдар өсөн аҙыҡ әҙерләүҙә интеш Шәрәфуллин етәкселек иткән бригада уңышлы эшләне. Һөҙөмтәлә малдар көн ҡышҡа өтерлек тупаҫ аҙыҡ һәм 300 центнерға яҡын сөгөлдөр һәм картоф уғланды. Колхозда 490 тонна силос әҙерләнеп, план 133 процентҡа үтәлде.

Колхозда урындағы Советтарға һайлауҙарға әҙерлек эше йәйелдерелде. Был айҡанлы колхозсылар яҙғы сәсеүгә әҙерлек тураһында көн тәртибе инеш сығыштарға өлгәшеү өсөн көрәшәләр. Ордлоҡ тәҙәртыу звеноһында эшләүсе Мәхүрә Әсәдуллина, Хәдиса Ғәбдрахманова, Зариф Сәләйманов, Тимербай Хәйруллин һәм башҡа интештәр һәр сәсеүгә норманы арттырып үтәйҙәр.

Колхозда сәсеүгә әҙерлек эштәре алып барыу менән бер үк ваҡытта, колхозсыларҙың агротехник уҡыуҙары ойоштороло. Курстарҙа колхоз правлениеһе ағзалары, бригадирҙар, агротехник һәм механиктар —бөтәһе 30 кеше уҡый.

Колхозсылар культуралы йәшәйҙәр. Ауылда өтө йыллыҡ мәктәп бар, зур клуб эшләй. Быйыл колхозға электр индерелде. Ауылдағы бөтә өйҙәргә электр индереү һайлауҙар көнөнә тиклем тамамланасаҡ. 48 урында радиоточка эшләй.

Ауыл Советы янындағы агитпунктта, клубта һәр көн беседалар, концерттар ойошторола. Колхозсылар араһында 23 агитатор эшләй. Агитколлектив етәкселә интеш Сираев агитаторҙарҙың семинарҙарын үткәрә. Агитаторҙарҙан Хәйретдинова, Зифа Сәләхова һәм башҡа интештар һайлауҙа яҡшы эшләйҙәр. Хәҙер улар Бишбүләк район Советына һәм Ҡыҙғыр-Мәҙәүез ауыл Советына депутатлыҡҡа күрһәтелгән кандидаттарҙың биографияһы һәм эштәре менән һайлаусыларҙы таныштыралар.

17-се декабрҙә беҙҙең колхоз һайлаусылары коммунистар менән партияһыҙҙарҙың сталинсе блогы кандидаттарына бер тауыш бирәсәктәр.

М. Байтурин.

Бишбүләк районы Каганович исемендәге колхоз председателе.

Һайлау участкаһы агитпунктында

Өфө ҡалаһы Жданов районындағы 4-се номерле һайлау участкаһы агитпунктын ғалимдәр йортонда урынлашҡан. Был агитпункт СССР Верховный Советына һайлауҙар осоронда уҡ ойошторолғайны.

Урындағы Советтарға һайлауҙар кампанияһы башланыуҙың беренсе көндәренән үк агитпункт тағы ла яҡшы һәм ойоштанлыҡ менән эшкә башланы. Ул һайлаусыларҙы үҙенә йәлеп итерлек итеп эске һәм тышҡы яҡтан лозунгылар, плакаттар һәм портреттар менән биҙәлгән. Стеналарҙа юлбашсыларҙың портреттәре күйылған. Бинаның алғы планында — Конституциябыҙҙың инәлсыһы бәйек Сталиндең портрете. Ул электр нурҙары менән яҡтыртылған.

Агитпункт һәр ваҡыт һайлаусылар менән тулы була. Улар бында газета-журналдар уҡырға, беседа һәм докладтар тыңларға киләләр. Үҙҙәренә ҡыҙыҡһындырған һорауҙарға яуаптар алалар. Агитпунктта художестволы әҙәбиәт китаптары, радиоприемник, пианино, шашка һәм шахмат бар.

Агитпунктты тел, әҙәбиәт һәм тарих, уҡытыусыларҙың белемдәрен камиллаштереү институттарының һәм телефон аппараттары заводының партия ойошмалары хеҙмәтләндерә. Был ойошмаларҙан бында 134 агитатор эшлай.

Агитпунктта эш конкрет план нигеҙендә алып барыла. Агитаторҙар өсөн инструктажлар һәм семинарҙар системаһыҙ үткәрелә. Октябрь һәм ноябрь айҙарында агитация эшенең методы һәм формаһы, совет һайлау законы, халыҡ-ара хәл тигән һәм башҡа шундай темаларға 6 тапҡыр семинар үткәрелде. Һайлаусылар араһында «Коммунизмдең бәйек төҙөлөштәре» тигән темаға инсек беседа үткәреү тураһында инструктаж булды. Һуңғы көндә һайлаусылар өсөн «Сталинсе Конституция», «Коммунизмдең бәйек төҙөлөштәре», «Тәбиғәттә үҙгәртеү ҡороуҙың сталинсе планы хәракәттә» тигән темаларға лекциялар уҡғарылды. Был агитпунктта һайлаусылар үҙҙәренең белем кимәлдәренә ҡарата айырым группаларға бүленгәндәр. Пәш һайлаусылар өсөн «Совет һайлау закондары» тигән темаға айырым лекция уҡғарылды һәм лекциянан һуң «Көрәс инсек сыныҡты» кинокартинаһы күрһәтелде.

Һәр бер агитаторға 15 — 18 һайлаусы бирикетелгән. Агитаторҙар үҙҙәренә йөкмәтелгән бурысты намыҫ менән үтәйҙәр. Тел, әҙәбиәт һәм тарих институтының ғилми сотрудниге интеш Ишириков бер инсә йыл инде агитатор булып эшләй. Быйыл да ул был почетлы бурысты алып бара. Ул үҙенең эшен һәр бер һайлаусы менән айырым танышыуҙан башланы. Һайлаусыларҙың фекерен үҙенә туплау өсөн интеш Ишириков беседаларҙы йәнле, ҡыҙыҡлы итеп үткәрә. Һайлау участкаһының ойошторолоу тәртибе, һайлау комиссияларын һәм һайлаусылар исемлеген төҙөү, депутатлыҡҡа кандидаттар күрһәтеү тәртибе тураһында аңлатты. Һайлаусылар араһында сталинсе биш йыллыҡтың бәйек төҙөлөштәре, тураһында беседалар үткәрҙе. Интеш Ишириков занятиеларҙе ҡыҙыҡһынырлыҡ, йәнләрәк итеп үҙгәртергә тырышса, бының өсөн ул беседаның төрлө формаларын ҡуллана. Һайлаусылар уның үткәргән беседаларын зур иғтибар менән тыңлайҙар. Интеш Булганинден Октябрь социалистик революцияһының 33 йыллығы тураһында һөйләгән докладын өйрәнеү айырыуса зур ҡыҙыҡһыныу менән үтте.

Агитатор Кузеев, Васильев, Готовцева һәм башҡа интештәр 10—12-шәр тапҡыр беседа үткәрҙелер инде. Агитаторҙарҙың күбеһе техник-ойоштороу эштәренә һайлау комиссияларына зур ярҙам күрһәтә. Улар бөтә һайлаусыларҙың да һайлау исемлегенә дөрөҫ индерелеүен тикшереп сыҡтылар.

Агитпунктта консультация һәм белешмәләр биреү эше яҡшы ойошторолған. Айырым белешмә өҫтәле булдырылған. Консультантҡар составында 9 кеше эшләй. Улар араһында тел, әҙәбиәт һәм тарих институтының ғилми сотрудниге Терегулова, юрист Сочников, Куприянов һәм башҡа интештәр бар. Дежурный агитатор өҫтәлендә һайлаусыларҙың һорауҙарын һәм таләптарын яҙыу өсөн айырым учет кенәгәһе булдырылған. Таләптар бөтәһе лә ваҡытында район Советына өткерелә һәм булған отетһеҙлектәрҙе ваҡытында бөтөрөү сараһы күрелә.

С. Китабова.

Хеҙмәт күтәрелеше

Салауат районы Куяшник рудниге партия ойошмаһы (секретаре интеш Мусин), урындағы Советтарға һайлауҙарға әҙерлек эшен бөтә коммунистәрҙе һәм поселкалағы активтарҙе йыйнап көнсөмә үткәреүҙән башлап ебәрҙе. 25 агитатор айырым участкаларға бирикетелде. Улар үҙ участкаларында һайлаусыларҙы һайлауҙар тураһындағы Положение һәм Сталинсе Конституция менән таныштырҙылар.

Һайлауҙарға әҙерлек уңайы менән үткәрелгән йыйылыштарҙа беренсе булып коммунистар сығыш яһанылар. Улар рудниктә хеҙмәт ететтереүсәнлеген күтәреү буйынса үҙ өҫтәренә конкрет йөкләмәләр алдылар.

Ошо көндәрҙән башлап эшселәр араһында социалистик ярыш кин йәйелдерелде. Коммунистар һәм агитаторҙар ярыштың башында торалар, Агитколлектив етәкселә интеш Исламғәлиев агитаторҙар менән һәр көн һайын семинар үткәреп тора. Коммунист врач Перельсон, уҡытыусы Белоусов һәм башҡа интештәр һайлаусылар араһында политик һәм ағымдағы темаларға докладтар менән сығыш яһайҙар.

Беренсе Май поселкаһының бөтә урындарында һайлауҙарға әҙерлеккә һәм производствоны артабан күтәреүгә саҡырған лозунгылар, плакаттар эленгән.

Агитацион-массовый эштең яҡшы ҡуйылыуы политик һәм хеҙмәт активлеге тыуҙырҙы.

Ш. Хәйри.

Һайлаусыларҙың наказын үтәүҙә

Өфө ҡалаһындағы яғыулыҡ тресы, һайлаусыларҙың ҡала Совете депутаттарына бирган наказдарын үтәп, 1950 йылда ҡала хеҙмәтсәндәрен, һаулыҡ һаҡлау һәм культура-тормош учреждениеларен утын менән тәьмин итеүҙе байтаҡ яҡшыртты.

Балалар баҡсалары, библиотекалар һәм театрҙар, дауалау учреждениеләре — ҡалаҡың бөтәһе 272 ойошмаһы утын менән тулыһынса тәьмин ителде. Быйыл «Гортоп» складтарынан хеҙмәтсәндәргә ҡыш буйы утын һатыласаҡ. Шулай уҡ быйылғы яҙғы сезонында хеҙмәтсәндәргә, 1949 йылға ҡарағанда, утын 2 тапҡырға артыҡ һатылырға тейеш. Хәҙер өсөнсө номерле аҫас пристанендә хеҙмәтсәндәр өсөн һәҙеҙ һәм ҡыҫҡа аҫас материалдары һатыла.

Яҙғы сезоны аҙағына тиклем тағы ла 18 мең кубометр утын һатылырға тейеш.

А. Ефремов,
Өфө яғыулыҡ тресы управляющийе.

Һайлаусыларҙың һүҙе

Йомағужа. Район үҙәгендәге 21-се һайлау округының һайлаусылары район Советына депутатлыҡҡа үҙ кандидаты уҡытыусы Рәшиҙә Әсәдуллина менән осраштылар. Осрашыу зур күтәренкелек менән үтте.

Башланғыс һәм урта мәктәп уҡытыусылары профсоюзының район комитеты председателе интеш Мәсәғүтов беренсе булып сығыш яһаны. Ул округ һайлаусыларын депутатлыҡҡа кандидаттың эшмәкәрлеге менән таныштырҙы.

— Рәшиҙә Харис ҡыҙы Әсәдуллина,— тине ул, — 1946 йылдан район үҙәгендәге башҡорт урта мәктәбендә уҡыта. Яҡшы, тырыш уҡытыусы. Депутатлыҡҡа достойин кандидат.

«III Интернационал» ауыл хуҙалығы артеленән колхозсы Ғүмәров, Дәминова интештар уҡытыусының күрһәткән хеҙмәтен маҡтап һөйләнелар. Интеш Дәминова һүҙен былай тип бөтөрҙө:

— Интеш Әсәдуллинала минең бик балам уҡый. Ул беҙҙең балаларыбыҙҙы совет уҡытыусыларына хас булған хәстәрлек менән тәрбиәләй. Мин тауышымды уға ысын күңелемдән бирәсәкмен.

Ә. И.

Һайлаусыларҙың наказын үтәүҙә

Өфө ҡалаһындағы яғыулыҡ тресы, һайлаусыларҙың ҡала Совете депутаттарына бирган наказдарын үтәп, 1950 йылда ҡала хеҙмәтсәндәрен, һаулыҡ һаҡлау һәм культура-тормош учреждениеларен утын менән тәьмин итеүҙе байтаҡ яҡшыртты.

Балалар баҡсалары, библиотекалар һәм театрҙар, дауалау учреждениеләре — ҡалаҡың бөтәһе 272 ойошмаһы утын менән тулыһынса тәьмин ителде. Быйыл «Гортоп» складтарынан хеҙмәтсәндәргә ҡыш буйы утын һатыласаҡ. Шулай уҡ быйылғы яҙғы сезонында хеҙмәтсәндәргә, 1949 йылға ҡарағанда, утын 2 тапҡырға артыҡ һатылырға тейеш. Хәҙер өсөнсө номерле аҫас пристанендә хеҙмәтсәндәр өсөн һәҙеҙ һәм ҡыҫҡа аҫас материалдары һатыла.

Яҙғы сезоны аҙағына тиклем тағы ла 18 мең кубометр утын һатылырға тейеш.

А. Ефремов,
Өфө яғыулыҡ тресы управляющийе.

Ауыл Советтәре председателдәре трибунаһы

Ауыл Совете колхоз хуҙалығын үҫтереү өсөн көрәшә

Урындағы Советтар үҙҙәренең эшен башҡарғанда совет закондарын изге һаҡларға, юғары органдарҙың бөтә директиваларын һис һүҙһеҙ үтәргә, халыҡ хуҙалығын үҫтереү пландарын тормошҡа ашырыу өсөн көрәшергә һәм шул уҡ ваҡытта массаның инициативаһына киң юл бирергә, уны яҡларға тейештәр.

Беҙҙең ауыл Совете тап шулай эшләй зә. Бөтәһенән элек, ауыл Совете һәр төрле хуҙалыҡ мәсьәләләрен хәл иткәндә депутаттарға һәм активҡа таяна. Сессиялар ваҡытында һәм регулар үткарелә.

Хуҙалыҡ мәсьәләләрен тикшереүгә арналған сессияларҙың көн тәртибе депутаттарҙың активлығында тикшерелә. Был ауыл хуҙалығы артеленде сәсеүгә әҙерлек эше пасар ойошторолғайны. Сәсеү орлоғо етешмәне, инвентарҙәр ремонтланып бөтмәгәйне. Комиссияның етәкселә интеш Биктимеров етешһеҙлектәрҙе һәм уларҙы булдыра торған сәбәптәрҙе тулы итеп асып бирерлек доклад менән сессияла сығыш яһаны. Фекер алышыуҙа ҡатнашҡан башҡа интештәр зә «Октябрь» ауыл хуҙалығы артеле правлениеһенең эшмәкәрлегендәге етешһеҙлектәрҙе ҡаты тәнҡитләнеләр, йәшәп килгән кәмселектәрҙе бөтөрөү сараларын күрһәттеләр.

Сессия ошо етешһеҙлектәрҙе бөтөрөүгә юнәлдерелгән конкрет ҡарар ҡабул итте. Ул колхозды өзеклектән сығарыр өсөн сәсеүгә әҙерлек эштәренең ин яуаплы участкаларына депутаттарҙы һәм совет активын бергекте. Каранҙың үтәлешен тикшереүгә айырыуса әһәмиәт бирелде. Һөҙөмтәлә «Октябрь» колхозы сәсеүгә өлгөлө әҙерләнеп, уны ин ҡыҫҡа агротехник срокторҙа тамамланы һәм быйыл мул урожай үҫтереп алды.

Беҙҙең ауыл Совете ауылдың культураһын күтәреү, совет сауҙаһын яҡшы ойоштороу мәсьәләләренә лә нык иғтибар итә. Сәнки колхозсыларҙың үҫә барған культура талабын канәғәтләндереү, сауҙа эштәрен яҡшыртыу — хуҙалыҡ эштәренең уңышын тәьмин итеүҙә мөһим роль уйнай. Тик 1947 йылда урындағы Советтәргә үткән һайлауҙарҙан һуң ғына ауылда янынан бер ете йыллыҡ мәктәп, ауыл клубы, медицина пункты һалынды. Ауыл телефонлаштырылды, уҡыу өйҙәре өсөн радиоприемниктар һатып алынды, ике урында балалар йорто төҙөлдө. Бөтә юлдарға ла ремонт үткәрелде, һигеҙ урында күпер эшләнде. Уҡый-яҙа белмәүселәр һаны көҙөр бөтөнләй кәмә нәсеплана.

Ауыл Советына ҡараған бөтә дүрт колхозҙа ла мул урожай үҫтерелде. Колхозсылар һәр бер хеҙмәт көнөнә 3—4-әр килограмм инеш алдылар.

Общественный малсылыҡтың өс йыллыҡ планын үтәү өсөн ҡарашта ауыл Советенең хеҙмәте айырыуса зур. Сәнки беҙ хуҙалыҡтың был мөһим тармағында эшләү өсөн ин алдынғы депутаттарҙы бергеттек. Депутат Хиям Низамовка Калинин исемендәге прелетелған колхозҙың фермаһы менән етәкселек итеү эше йөкмәтелде. Интеш Низамов был ышаныслы намыҫ менән үтәй. Малсылыҡ работниктәренең хеҙмәтен дөрөҫ ойоштороуға өлгөштө. Һөҙөмтәлә был колхоз общественный малсылығты үҫтереүҙең өс йыллыҡ планын үтәне. Государствоға малсылыҡ продуктыларын тулыһынса тапшырҙы һәм урындағы Советтарға һайлауҙар көнөнә малсылыҡ продуктыларын тапшырыуҙың киләһе йыл планын 50 процентҡа үтәргә һүҙ бирҙе.

Бөйөк даһиебеҙ интеш Сталин, совет депутаты—халыҡ хеҙмәтсеһе, тип өйрәтә. Беҙҙең ауыл Совете депутаттары бөйөк юлбашсыбыҙҙың был өйрәтеүен һәр ваҡыт иҫтә тоталар. Шуға шуға күрә лә улар коллектив хуҙалығыбыҙ үҫтереү өсөн намыҫлы көрәшәләр, үҙ һайлаусылары менән өҙлөкһеҙ байланеш тоталар, билдәленән ваҡытта улар менән осрашалар, хуҙалығыбыҙ үҫтереү өсөн социалистик ярыштағы йәйелдереү һәм хеҙмәттә ойоштороу буйынса зур эш алып баралар. 25 депутаттың 12-һе ВКП(б) члены. Коммунист-депутаттар хуҙалығыбыҙ үҫтереү мәсьәләләренә ауыл Совете эшмәкәрлегена политик юнәлеш бирҙеҫе роленә үйнайҙар.

Хәҙер, беҙҙең ауыл Совете колхозларының членларе арас әҙерләү планын 17 декабрҙә тамамлап, урындағы Советтарға һайлауҙар көнөн яңы хеҙмәт еңеүҙәре менән ҡаршылау өсөн көрәшәләр.

Р. Шәйнамалов.

Ҡыйғы районы Түбән Ҡыйғы ауыл Совете председателе.

„Ҡызыл Башҡортостан“ материалдары эҙенән

„Коммунизмға“ газетаһының эшен яҡшыртыуҙа практик саралар билдәләнде

«Ҡызыл Башҡортостан» газетаһының 164-се номерендә «Коммунизмға» газетаһының (ВКП(б)-ның Краснокам район комитеты һәм район Совете органы) районда булған үҙгәрештәр, яңылыҡтар тураһында булған ҡыҙыҡлы информацияларҙы бирә барыуҡа иғтибар итмәүе, шулай уҡ уның «Беҙҙең районда» тигән рубрика аҫтында урынлаштырған материалдарының маҡсатҡа юнәлешле булмауы тураһында матбуғат күҙәтеү бағылғайны.

Был айҡанлы ВКП(б)-ның Краснокам район комитеты секретаре интеш Хәлилов редакцияға түбәндәгеса хәбәр итте.

«Беҙҙең районда» тигән матбуғат күҙәтеү ВКП(б) район комитетенең бюро ултырышына ҡуйып тикшерелде һәм уның күрһәтелгән етешһеҙлектәрҙе бөтөрөүгә ҡарата конкрет саралар билдәләнде. Район газетаһының эшен яҡшыртыуҙа тейешле инициатива күрһәтмәгәне өсөн уның редакторы интеш Әлиевкә ныҡлы искәртеү яһалды».

„ӘШЛЕКЛЕ САРАЛАР ТАЛАП ИТЕЛӘ“

Ошондай баш менән «Ҡызыл Башҡортостан» газетаһының 29 октябрь номерында Өфө тимер юл бүлексәһе етәкселәренең транспорт средстволарын һәм хуҙалығын ҡышҡы сезонға әҙерләүгә тейешле әһәмиәт бирмәүҙәре тураһында хәбәр баҫылып сыҡҡайны.

Өфө тимер юлы начальнигенен урынбаҫары интеш Ловягин редакцияға яҙған яуабында хәбәрҙә күрһәтелгән фактыларҙың тулыһынса дөрөҫ һәм асылған етешһеҙлектәрҙе бөтөрөүгә ҡарата үҙ ваҡытында практик саралар күрелде, тип билдәләне. «Ҡызыл Башҡортостан» газетаһында баҫылған хәбәр махсус канәшмәлә тикшерелгән, тимер юл бүлексәһенең ҡышҡа өлгөлө әҙерләнеүен тәьмин итеү буйынса эшләкле тәкдимдәр индерелгән.

Элекке Өфө губирнаһында урындағы власть органдарына һайлауҙар нисек үткәрелгән?

1950 йылдың 17 декабрендә Совет Башҡортостанының хеҙмәтсәндәре хеҙмәтсәндәр депутаттарының урындағы Советтарын һайлаясаҡтар. Государство власть органдарына һайлауҙар беҙҙең илебеҙҙә иҫен демократик һайлауҙар булып торалар.

Хеҙмәтсәндәрҙә политик хоҡуҡтан мәхрүм иткән тәртиптәрҙе Бөйөк Октябрь социалистик революцияһы бөтөнләйгә юҡҡа сығарҙы. Батша Россияһында «һайлап күйыла» торған власть органы тип йөрөтелгән урындағы власть органы — Ҡала Думаһы, земский собрание, волость идараһы бар ине.

Был органдарға һайлауҙар батша чиновниктәренең ныҡлы контроле аҫтында үткәрелгәндәр. Урындарҙа улар һайлаусылар ҡышының иғтибар менән күҙәтеп тораһындар һәм бөтә саралар менән — һайлаусыларҙы тупаҫ боҙоуҙан алып полиция көсөн ҡулланыуға тиклем — үҙ кандидаттарын һайлатырға тырышҡандар.

Башҡортостан государство архивенең документтарына әлекке Өфө губирнаһында урындағы власть органдарына һайлауҙар тураһында түбәндәгеләрҙе һөйләйҙәр.

1911 йылдың 18 апрелендә Стәрлетамаҡ өйҙәр Сытырман волосенда волость старшинаһы һайланған. Һайлау асыҡ тауыш бирәү юлы менән үткерелгән; күрһәтелгән кандидат өсөн тауыш бирәүселәр бер яҡҡа, уға ҡаршы тауыш бирәүселәр икенсе яҡҡа сыҡҡандар. Быйда земский начальниктең ҡатнашыуы ла зур роль уйнаған. Сәнки ул һәр бер кешенең кемгә тауыш бирәүен күреп торған. Шуға ла ҡарамаҫтан, тәрәләр тарафынан яҡланған кандидат Ғәбитов бик аҙ тауыш йыйнаған. Крәстиәндәр күпселек тауыш менән үҙ кандидатураһын һайлағандар. Ләкин земский начальник волость старшинаһы итеп шул уҡ Ғәбитовты раҫлаған.

Земский начальниктең үҙ белдеге менән эшләүе тураһында крәстиәндәр губернаторға жалоба биргәндәр. Тик быныңбер ниндәй зә һөҙөмтәһе булмаған. «Жалобаны эҙемтәһеҙ ҡалдырырға» тигән яуап бирелгән. Йәнәһе, «сенат ҡарары буйынса крәстиән учреждениеларенә эш урынына күберәк тауыш алған кешене түгел, ә күберәк ышаныслы булған кешене раҫларға рөхсат ителгән, был эш буйынса земский начальник шулай эшләгән дә, уның быға һис шикһеҙ хоҡуҡы бар».

Был земский начальниктарҙең крәстиәндәрҙең фекере менән иҫәпләшеп тормайынса, волость старшиналары итеп самодержавиеға яраҡлы кешеләрҙе билдәләүгә булған «законлы хоҡуҡы» ине.

Земстволар батша хөкүмәтенең һайлаһын күйыла торған икенсе органы булған. Земстволар тураһындағы положениеға ярашлы рәүештә земский учреждениеләр тип земский собрание һәм земский управалар йөрөтелгән. Земский собраниелар көҙөттә йылға бер генә тапҡыр йыйылған, даими эшләүсе органдар булып губирна һәм өйәз управалары торған. Был учреждениеларға һайлауҙар түбәндәгеса үткерелгән: өйәҙҙәге һайлау йыйылышында өйәз земский собраниеһенең ғласныйҙары һайланған. Был ғласныйҙар үҙ араларынан өйәҙ Земский управаһының члендәрен һәм губирна земский собраниеһенең ғласныйҙарын һайлағандар. Ә инде губирнә земский собраниеһенең ғласныйҙары губирна земский управаһының члендәрен һайлап күйғандар.

Положение буйынса губирна земский собраниеһенең председателе булып дворяндарҙың губирна предводителе, ә өйәҙ собраниеларенең председателдәре булып дворяндарҙың өйәҙ предводителдәре торған. Губирна земский управаһының председателе эске эштәр министерствоһы тарафынан, ә губирна һәм өйәҙ управаларының члендәре губернатор тарафынан раҫланған. Шулай итеп, һайлаусыларҙың яҙмышы тулыһынса батша чиновниктәре ҡулында булған. Улар земский органдарға «ышанысһыҙ» кешеләрҙе индермәү өсөн бөтә көстәре менән тырышҡандар. Земский учреждениеларға һайлаусар системаһы ла шундай уҡ иҫәп менән ҡороплған булған.

Һайлау йыйылыштарында ҡатнашыу өсөн өйәҙҙәге һайлаусылар сословиелар буйынса өс төркемгә (куриялар) бүленгәндәр. Беренсе төркемде йәки беренсе һайлау йыйылышын дворяндар генә тәшкил иткән. Икенсе һайлау йыйылышына дворян булмаған, ләкин билдәле күләмдә мөлкәт биләүсе кешеләр (сауҙагәрҙәр һәм промышленниктар) ингән.

Тауыш бирәү хоҡуҡы менән тураһындура беренсе йәки икенсе һайлау йыйылышында ҡатнашыу өсөн кәмендә 350 десятина ергә йәки кәмендә 15 мең һумлыҡ мөлкәткә эйә булыу талап ителгән. Еврейҙәр, мөлкәт цензына ла ҡарамаҫтан, һайлауҙарға ҡатнаша алмағандар. Шулай уҡ ҡатын-ҡыҙҙарҙың һәм егерме бишкә етмәгән кешеләрҙең һайлау йыйылыштарында ҡатнашыуға хоҡуҡтары булмаған.

Тулы һайлау цензына эйә булмаған, ләкин өйәҙ эсендә кәмендә 35 десятина ер йәки 1500 һумлыҡ мөлкәт биләгән кешеләргә өйәҙ съездарына йыйылыуҙа һәм һайлау йыйылышында ҡатнашыу өсөн үҙ вәкилдәрен һайлау хоҡуҡы бирелгән. Дворяндар айырым (беренсе съезға) йыйналғандар һәм үҙ вәкилдәрен беренсе һайлау йыйылышына ебәргәндәр. Ваҡ промышленниктарҙың һәм сауҙагарҙарҙың (икенсе съезд) вәкилдәре икенсе һайлау йыйылышында ҡатнашҡандар.

Дворян-помещиктар һәм эре буржуазия земский собраниеһенә үҙ вәкилдәрен тураһан-тура һайлағандар. Крәстиәндәр осен ике баҫҡыслы һайлау урынлаштырылған. Волость администрацияһы вәкилдәренән төҙөлгән волость сходтарында һәр бер волостан бөрәр вәкил һайланған. Был вәкилдәр араһынан батша чиновниктәре өйәҙ өсөн билдәленгән һанда ғласныйҙарҙы үҙҙәре һайлап алғандар.

Мәҫәлән, Бөрө өйәҙендәге беренсе һайлау йыйылышында (дворяндар-помещиктар) һайлаусарҙа тураһан-тура ҡатнашыуға 38 кешенең, вәкилдәр аша һайлауға (беренсе һайлау съезында) 14 кешенең хоҡуҡы булған. «Положение» буйынса улар үҙ араларынан өйәҙ земский собраниеһенә 18 ғласный һайлағандар.

Икенсе һайлау йыйылышында (сауҙагәрҙәр һәм промышленниктар) һайлауҙа тураһан-тура ҡатнашыуға 60 кеше, вәкилдәр аша һайлауға 518 кеше хоҡуҡлы булған. Улар өйәҙ земский собраниеһенә 3 ғласный һайлағандар. Ауыл обществоларынан 9 ғласный һайлап алынған.

Официаль архив мәғлүмәттәре буйынса 1909 йылдың 1 гинуарына Бөрө өйәҙендә 620.976 кеше булған. Шулар эсенән Бөрө ҡалаһында 11807 кеше һәм өйәҙҙең ауыл ерҙәрендә 609.169 кеше йәшәгән.

Шулай итеп, Бөрө өйәҙендәге земский собраниеһенә 52 помещиктан интересен күҙәтеүсе 18 дворян булған. Ә ауыл халҡынан 609.169 кешенең ни бары 9 вәкиле ҡатнашҡан.

Бөрө өйәҙе земский собраниеһендә дворян-помещиктәрҙең абсолют өстөнлөк алыуы губирна земский собраниеһенә ғласныйҙар һайлаған ваҡытта айырыуса асыҡ ҡәүәләнгән. Дүрт ғласный һайларға көрәк булған. Ғласныйҙар итап бары тик беренсе һайлау йыйылышы вәкилдәре генә, әре ер биләүселәр генә һайланған.

Бындай хәл бер Бөрө өйәҙендә генә булмаған. Шуны күрһәтеүҙе ете: Өфө губирнаһының 1909—1912 йылдарҙағы земский собраниеһенда 29 ғласный иҫәбендә 26 кеше беренсе һайлау йыйылыштарының вәкилдәре, йәғни дворян-помещиктар, ә икенсе һайлау йыйылыштарынан 3 кеше булған. Губирна земский собраниеһенда ауыл обществоларынан бер генә ғласный ҙа һайланмаған.

Элекке батша Россияһында хеҙмәтсәндәрҙең гражданлыҡ хоҡуҡтарын мыҫҡыллауҙы күрһәтеүсе фактылар бына шундай.

Бары тик еңгән социализм илендә генә хеҙмәтсәндәргә тиң хоҡуҡ тәьмин ителде, бөтә милләттәргә саҡа атыу мөмкинлегән биреүсе ысын совет демократияһы урыплаштырылды.

У. Солимов.

Башҡорт АССР-ы Үҙәк архиве начальниге.

Колхоздың общественный хужалығын нығытыуҙа ревизия комиссияһы

Ауыл хужалығы артеленең сталинсе Уставы ревизия комиссияһының бурыстарын түбәндәгесә билдәләй:

«Ревизия комиссияһы правлениенең барлыҡ хужалыҡ-финанс эшмәкәрлеген тикшерә, әссалата һәм натуралата киҫерҙәрҙең дөрыҫлығын ла артелдең приходына билдәләнгән тәртиптә ҡабылланмы, средстволарҙы тотоуҙа Устав менән билдәләнгән тәртип ерһеҙ үткереләме, артель мөлкәте етерлек тиклем ҡәҙерләп һаҡланамы, артелдең мөлкәтен һәм әсса средстволарын урлау һәм туҙырыу өсмы инәлеген һәм государство алдындағы йөкләмәләре буйынса артелдең инсек-ҡонлашыуҙы, ҡуҙенең бирәмәктәрен инсек түләүен һәм артелгә бирәмәге булған кешеләрҙән уҙ бирәмәктәрҙе инсек алыуын тикшерә.

Былар менән бер рәттән, ревизия комиссияһы артелдең үҙ члендәре менән булған бәтә иҫәп эштәрен ентекләп тикшерә, тейешенән кәм биреү, хеҙмәт көндәре яҙылыш ҡағыу, хеҙмәт көндәре буйынса иҫәпте үҙ ваҡытында эшләмәү кеүек һәр бер хәлде һәм артелдең, шулай уҡ уның члендәренең интерестәрен боҙоуҙағы башҡа хәлдәрҙе эса».

Ревизия комиссияһының төп бурысы колхоздың социалистик мөлкәтен һаҡлауҙа контроль яһауҙан тора. Ревизия комиссияһы социалистик мөлкәтте урлаусыларҙа һәм туҙырыусыларҙа ҡаршы, ауыл хужалығы артеле Уставын боҙоусыларҙа ҡаршы һәм хужалыҡҡа күрһәтеүселәргә ҡаршы ҡырҡа көрәш алып барырға тейеш. Колхоздың государствоға ауыл хужалығы продуктылары тапшырыу йөкләмәләрен үтәүе, контрактация тураһындағы договорҙың тормошҡа ашырылыуы, налог һәм страховой түләүҙәрҙең ваҡтында үтәлеүе буйынса ревизия комиссияһы тикшереүҙәр алып барырға мәжбүр.

Колхозда хеҙмәт көндәрен тотоноуға контроль яһау, хеҙмәт көндәре буйынса колхозсылар менән иҫәпләшеүҙәрҙе тикшереү — ревизия комиссияһының бурысы ул. Ревизия комиссияһы колхоздың производство планының һәм керем-сығым сметаһының үтәлештәрен тикшерә, колхоз правлениенең әсса средстволарын билдәләнгән тәртиптә тотонамы, уларға ҡарата хужаһыҙлыҡ күрһәтелмәйме икәнлеген билдәләй. Колхоздың әсса средстволары, сәсеү орлоғо, продуктылары һәм башҡа мөлкәттәре үҙҙәренең билдәләнеүе буйынса файҙаланылырға тейештәр.

Ревизия комиссияһы колхоз правлениенең партия һәм хөкүмәт ҡарарҙарын үтәүенә контроль яһай. Колхозҙарҙың общественный хужалығын күтәреү, баҫыу һаҡлаусы урман полосаларын ултыртыу, уларҙы баҫыуҙы сәсеү әйләнештәре индереүҙе, продукты биреүсе общественный малсылыҡты үҫтереүҙе өс йыллыҡ планы сараларын тормошҡа ашырыуҙа ревизия комиссияһы контроль алып бара һәм уларҙы тормошҡа ашырыуҙа ярҙам күрһәтә.

Ауыл хужалығы артеле Уставына ярашлы рәүештә, ревизия комиссияһы правлениенең хужалыҡ-финанс эшмәкәрлегена йылына 4 тапҡыр тикшереү үткара. Әсса средстволарына ревизия яһау ай һайын үткереләе.

Шулай уҡ һайһы бер колхоздарҙағы ревизия комиссиялары ауыл хужалығы артеле Уставының был талаптарын ерһеҙ үтәмәйҙәр. Уларҙың ҡайһы берҙәре колхоздың йыл аҙағына әсса һәм продукты буйынса ҡалдыҡтарын тикшереү эштәрен үткереү менән генә сикләнәләр.

Контроль һәм тикшереү эштәре яҡшы ойошторолған колхоздарҙа ауыл хужалығы артеле Уставын боҙоуҙарға юл ҡуйылмай һәм правлениенең эшендәге етешһеҙлектәр бөтөрөлә.

Былтыр республикабыҙ колхоздарында ревизия комиссиялары, йылына 4 тапҡыр тикшереү үткереү урынына, тик өс тапҡыр ғына үткәрҙеләр. Ә 30 колхозда бер генә тапҡыр ҙа ревизия үткерелмәне.

Стәрлетамаҡ район ауыл хужалығы булеге колхоздарҙың ревизия комиссияларына насар етәкселек итә. Шунлыҡтан был районда колхоз правлениеләренең эшмәкәрлегена ревизия эштәре регуляр үткерелмәй. Тикшереү ваҡытында асылған етешһеҙлектәрҙе — иген, малсылыҡ продуктылары, әсса средстволары етешмәүҙәрҙе бөтөрөү сараларҙы күрелмәй, ғәйепле кешеләрҙән зыян түләтелмәй. Күпселек ваҡытта бындай етешмәүҙәр колхоз счетынан һығым ташланалар. Стәрлетамаҡ районында һуғыш өс йылда колхоздарҙа йылына 408 тапҡыр ревизия үткереү урынына, бары тик 250—260 ревизия үткерелде. «Маре», «Новая жизнь», Салауат һәм Свердлов исемендәге колхоздарҙа былтыр ревизия бөтөнләй үткерелмәне. Ә «Алга», «Дружба», «Победа», һәм Киров исемендәге колхоздарҙа бер генә тапҡыр тикшереү үткерелде.

Благовар районы колхоздарында ла шундай уҡ хәл.

Әрәләтелгән колхоздарҙа ревизия комиссияларының роле бик ҙур. Бындай колхоздарҙа хужалыҡтың бөтә тармаҡтарын бик ентекле тикшереү талап ителә. Был бурысты үтәү—ревизия комиссияларының намыҫ эше ул.

Ревизия комиссиялары тикшереү ваҡытында колхоз правлениеләренән һәм колхоздағы яуаплы кешеләрҙән документтар талап итергә, шулай уҡ ревизия һөҙөмтәләре буйынса яҙма һәм телдән аңлатмалар алырға тейештәр. Тикшереүҙәрҙе правление эштәре буйынса ғына түгел, ҡалҡы бригадалар, фермалар һәм ярҙамсы хужалыҡтар буйынса ла үткәргә кәрәк. Тикшереүҙәр ваҡытында асылған етешмәүҙәр һәм туҙырыуҙар улар өсөн яуаплы булған кешеләрҙән түләттерелергә тейеш.

Республикабыҙ ауыл хужалығында хәҙер йыллыҡ эштәргә йомғаҡ яһау ваҡыты яҡынланы. Был айҡанлы колхоздарҙа уға әҙерлек эше алып барыла. Колхоздың йыллыҡ отчетын төҙөүгә әҙерлек айҡанлы общественный милккә инвентаризация үткерелә. Бөтә был эштәрҙә ревизия комиссиялары актив ҡатнашлыҡ итергә, бер генә етешһеҙлекте лә булдырмаҫҡа тейештәр. Колхоздарҙа правлениеләр һәм ревизия комиссиялары тарафынан общественный милккә ныҡлы учет булдырыу һәм контроль алып барыу — колхоз хужалығының артабан нығыуын тәьмин итер.

М. Малкин,

СССР Хөкүмәте әрғаһендәге колхоз эштәре буйынса Советтең Башҡорт АССР-ының вәкиле урынбаҫары.

Кореялағы ваҡиғалар

Халҡ армияһы баш командованиеһенең белдереүе

Корея халҡ-демократик республикаһы Халҡ армияһы баш командованиеһенең 5 декабрҙә тапшырылған белдереүендә, фронттың бөтә участкаларында ла Халҡ армияһының ғаскәрҙәре Америка һәм Коньяҡ Корея ғаскәрҙәренә ҡаршы уңышлы һуғыш хәрәкәттәрен алып барыуҙы дауам иттерҙеләр, тип әйтелә.

Анчжуҙан (Аньюҙән) коньяҡтарак районда Халҡ армияһы частәренең һөжүме арҡаһында дошман Ихеньянан сигенә.

Хамхыңдан (Канконан) төньяҡтарак Халҡ армияһының частәре әлекке райондарҙа активын һуғыш хәрәкәттәре алып барҙылар.

Көнсығыш яр буйында Америка һәм Коньяҡ Корея ғаскәрҙәре Халҡ армияһы частәренең ҡыҫымы астында. Хесандин һәм Ранан ҡалаларын ҡалдырып, 40—50 километрға тиклем коньяҡҡа һәм коньяҡ-көнбайышҡа сигенделәр.

Кытайҙа бандитизмға ҡаршы уңышлы көрәш

ПЕКИН, 5 декабрь. (ТАСС). «Синьҗиңжибао» газетаһы, Төньяҡ-Көнбайыш Кытайҙа үткән йылда общественный иминселек органдары тарафынан, киң халҡ массаһының һәм Халҡ азатлыҡ армияһы боецтарының активын ярҙамында, 203 диверсион группа һәм гоминдановы агенттәрҙең шпионлыҡ һәм емерткес эштәренең 368 ваҡиғаһы фаш ителгән һәм юҡ ителгән, тип хәбәр итә. Чан Кай-шиҙең 6249 агенты аресҡа алынған һәм 175 радиостанция ҡулға төшөрөлгән.

Общественный иминселек органдары Чан Кай-шиҙың агенттәренең бөтә контрреволюцион эше Америка империалистәре тарафынан ойошторолғанлығын һәм юнәлтелгәнлеген асыҡлағандар

Көнбайыш Германия оккупацион властәренең баш-баштаҡлығы

ПАРИЖ, (ТАСС). «Юманите» газетаһы, Көнбайыш Германияның оккупацион властәре немец коммунистәренең етәкселеһе, Бухенвальдта фашистар тарафынан язалап үлтерелгән Эрнст Тельмандың ҡатыны, Роза Тельманға Франциянға барыу өсөн транзит визаһын биреүҙән баш тартҡандар, тип хәбәр итә.

Роза Тельман ҡаршылыҡ күрһәтеү хәрәкәтенә әлек ҡатнашыусыларҙың милли федерацияһы тарафынан һуғыш ваҡытында немец фашистәре тарафынан яһалған енәйәттәр тураһындағы документтар күргәзмәһенең асылыуына Парижға саҡырылғайны. Федерация секретары ҡушып бәләрәүенә Франциянын, Англияның һәм Американың оккупацион властәренә Роза Тельманға виза биреүҙән баш тартҡандары, ләкин, әлекке гитлерселар Фон Шольтицка, Скоршнигға һәм башҡаларға бынан әлегерәк яраһыҡланып виза биргәндәре өсөн ғәйепләгән.

Трумэнден Эттли менән кәңәшмәһе

ВАШИНГТОН. 5 декабрь. (ТАСС). 4 декабрҙә Трумэн һәм Англияның премьер-министре Эттли үҙ советниктәре менән бергә Ак йортта һөйләшеүҙәр башланғандар.

Прогрессив кешелек донъяһы Сталинсе Конституция көнөн билдәләне

ҠЫТАЙ

ПЕКИН. Сталинсе Конституцияны ҡабул итеүгә 14 йыл тулыуы Ҡытай матбуғаты киң билдәләй.

«Женьминьжибао» газетаһы «Бөйөк Сталинсе Конституция» тигән мәҡәләлә, шулай уҡ Советтар Союзында урындағы Советтарға һайлауҙарға әҙерлектең барышы тураһында Мәскәүҙән үҙ хәбәрсәһенең хәбәрен баҫып сығарған.

БОЛГАРИЯ

СОФИЯ. Бөйөк Сталинсе Конституцияның 14 йыллығын Болгария матбуғаты киң билдәләй. Болгария халҡ республикаһының конституцияһын Бөйөк Халҡ собраниеһенең ҡабул итеүенә өс йыл тулыу көнө шулай уҡ был көнгә тура килә.

«Сталинсе Конституция, — тип яза «Работническо дело» газетаһы, — киң социализм конституцияһы булып тора. Сталин генийы Ленин — Сталинден енеҙмәҫ партияһы тарафынан етәкселек ителгән совет халҡының ҙүрәл өлгәшеүҙәрен мәңгеләштергән документтың барлыҡҡа килтереүе. Маркс — Энгельс — Ленин — Сталинден бөтә нәмәне енеүсе ҡученнеһе Сталинсе Конституцияның теоретик нигеҙе булып тора. Был ҡучение социализмдың фәнгә әйләндереүе һәм капиталдамғә ҡаршы көрәштә пролетариат ҡулында көсөтле ҡорал булып әүерелде»

5 декабрҙә Софияла Болгария-Совет обществоһының союзы Сталинсе Конституцияның 14 йыллығына арналған күргәзмәне тантаналы рәүештә асты.

ЧЕХОСЛОВАКИЯ

ПРАГА. Чехословакия газеталары СССР Сталинсе Конституцияһының 14 йыллығына арналған мәҡәләләр баҫып сығарғандар. Совет демократияһы ин юғары типтағы демократия, ысын халҡ демократияһы, бөтә донъялағы изелгән халҡтар өсөн өлгө булып хеҙмәт итеүсе демократия булып тора, тип билдәләйҙәр газеталар бер тауыштан.

«Руде право» газетаһында баҫылып сыҡҡан «Социализм иленен демократияһы» тигән мәҡәләлә юстиция министре Ш. Райс Сталинсе Конституцияның ғәйәт зур әһәмиәтен билдәләй.

Хәҙер, бынан 14 йыл элек булған кеүек үк, тип әйтелә мәҡәләлә, әшселәр синыфының социалистик хәрәкәтенә һәм колониаль һәм үҙелгән халҡтарҙың милли азатлыҡ хәрәкәтенә Америка империалистәре уңышһыҙ рәүештә яла яғырға маташҡан ваҡытта, прогрессив лагерҙең ин яҡшы ваҡилдәренең демократик ынтылыштары капиталистик илдәрҙә баҫтырылған ваҡытта, совет демократияһы — Сталинсе Конституцияла ҡәҙәләндерелгән демократия Америка һуғыш токандырыусыларына һәм халҡтарҙы бөтә изеүселәргә ҡаршы ғәйепләү булып тора. Совет демократияһы тыныслыҡ, демократия һәм социализмдың енелмәҫлелеген иҫбатлау булып тора.

ПОЛЬША

ВАРШАВА. Бөтә газеталар ҙа беренсе биттәрҙә совет халҡының бөйөк юлбашсыһы Генералиссимус Иосиф Виссарионович Сталинден портреттәрен һәм Сталинсе Конституцияға арналған мәҡәләләр баҫып сығарғандар.

Сталинсе Конституция, тип яза «Трибуну люду» газетаһы, Советтар Союзының халҡ хужалығында ҡалала ла, шулай уҡ ауылда ла социалистик системаның енеү фактын, кешенең кешене эксплуатациялауының бөтөрөлөү фактын, ергә һәм етештереү средстволарына общественный милк совет обществоһының нигеҙе булып тороу фактын законлы раҫлау булып тора.

Сталинсе Конституция, тип яза унан ары «Трибуну люду», капиталистик системаға ҡарағанда социалистик системаның өҫтенлеген раҫлаусы бөйөк документ ул, кешелек донъяһы тарихендә ин демократик конституция ул. Капиталистик илдәрҙең конституцияларын эксплуатацияны аҡлаған ваҡытта, Советтар Союзының Конституцияһы хеҙмәтсән массаларға тулы власть бирә һәм уларҙы илдең бер-бер ҙән-бер ысын хужаларына әйләндерә.

ВЕНГРИЯ

БУДАПЕШТ. Венгрияның бөтә газеталары ла Сталинсе Конституцияны ҡабул итеүгә 14 йыл тулыу көнөн билдәләйҙәр.

Сталинсе Конституция, тип яза «Сабад неп», «еңгән социализмдың төп законы булып тора. Сталинсе Конституция совет кешеләренең үҙ көстәренә ышанысын нығытты һәм нығыта, уларҙы яңы еңеүҙәргә өлгәшеү өсөн көрәшкә туплай. Уның әһәмиәте башҡа илдәр өсөн дә ҙур.

Беҙҙең Конституциябыҙҙы төҙөү Советтар Союзының тарихи ролена ныҡ бәйләнгән. Советтар Союзы беҙҙең Тыуған илебеҙҙе азат итте, беҙҙең халҡыбыҙға халҡ демократияһы юлына баҫырға ярҙам итте; Советтар Союзы ярҙамында Венгрияла социализм төҙөү мөмкин булды. Беҙҙең конституциябыҙ Советтар Союзы Конституцияһы төҙөлгән бөйөк принциптәр нигеҙендә төҙөлә. Уларҙың айырмаһы тик шунан ғына тора, Советтар Союзы Конституцияһы — тормошҡа ашырылған социализмдың төп законы ул, ә беҙҙең конституциябыҙ — төҙөлә торған социализм конституцияһы ул».

«Советтар Союзының Конституцияһы,— тип яза йомғаҡлау һүҙендә газета, — һәр бер халҡтың — зурһыһының да, шулай уҡ бәләкәйһенең дә бойондороҡһоҙлоҡҡа һәм суверенитетҡа хоҡуҡын хәрәтләй. Шуның менән ул тыныслыҡты һаҡлап ҡалыуға булышлыҡ итеү генә түгел, ә башҡа бөтә государстволарға тыныслыҡты һаҡлап алып ҡалырға мөмкин булған юлды ла күрһәтә».

5 декабрь, тип яза «Мадьяр немзет» газетаһы, Советтар Союзы халҡының ғына түгел, ә бөтә алдынғы кешелек донъяһының байрамы ул. Кешенең хоҡуҡтарын иҫбат итеүсе бер генә документ та тарих барышында бер ваҡытта ла әле кешелек донъяһы өсөн Советтар Союзының Сталинсе Конституцияһынан ҡиммәтерәк булманы.

Сталинсе Конституция көнө айҡанлы, бөгөн Будапештта Венгрия-Совет обществоһы «Совет демократияһының еңеүе», тигән зур күргәзмә ойоштороҙо.

РУМЫНИЯ

БУХАРЕСТ. Румыния газеталары Сталинсе Конституция көнөнә арналған мәҡәләләр һәм башҡа материалдар баҫып сығарғандар.

«Скынтейя» газетаһы Советтар Союзындағы тормош тураһында — хеҙмәткә, ялға, белем алыуға хоҡуҡ тураһында, совет кешеләренең бай тормошо тураһында фотомонтаж урынлаштырған

«Сталинсе Конституция, — тип яза газета, — тыныслыҡты һаҡлаусы төп закон ул, һуғышты бөтөрөлөүсе бөтә сәбәптәр бөтөрөлгән илдең законы ул. Был — яңы бөтә донъя һуғышын токандырыусыһы бандиттарсә политиканың фашлаусы, ныҡлы көскә әйә булған, ғәйепләүсе документ ул. Сталинсе Конституция тыныслыҡ өсөн көрәштә кеүәтле идеологик ҡорал булып тора. Беҙҙең илебеҙҙең хеҙмәтсәндәре, бөтә илдәрҙәге үҙҙәренең туғандары менән бергә, бөгөн үҙ күҙҙәрен ошо Конституцияның иҡтисадһыҙ, социалистик демократияны төҙөүсе интәү И. В. Сталинға айырыуса мәхәббәт, рәхмәт һәм шөкөр тойғолары менән юнәлтәләр.

«Ромынна либера» газетаһы, империализм изеүенән азат ителгән халҡтар өсөн Сталинсе Конституция хәрәкәт итеүҙең ин бөйөк программаһы булып тора, тип билдәләй. Ул социализм төҙөүҙең яҡты перспективаһын аса, хеҙмәтсәндәрҙе көндәлек хеҙмәттә ысын героик подвигтарға туплай.

АЛБАНИЯ

ТИРАНА. Албания телеграф агентствоһының хәбәр итеүенә ҡарағанда, газеталар Сталинсе Конституция көнөнә үҙҙәренең баш мәҡәләләренә кин билдәләйҙәр.

«Зери и популлит» газетаһы «Еңгән социализм конституцияһы» тигән мәҡәләлә, Сталинсе Конституция политика, экономика һәм фән өлкәләренә ҙаплы совет халҡы тарафынан өлгәшелгән уңыштарҙы сағылдыра, тип яза. Ул ҙур халҡ-ара әһәмиәткә эйә, сөнки ул власть үҙ ҡулдарына алған халҡтың нәмә эшләй алыуын күрһәтә. Совет Конституцияһының өлгәһе буйынса халҡ демократияһы илдәре үҙҙәренең халҡ-демократик короллектарын нығытыуҙа һәм социализм нигеҙҙәрен һалалар.

Беҙҙең илебеҙҙе азат иткәндән һуң Сталинсе Конституция беҙгә үҙебеҙҙең халҡ республикабыҙҙы төҙөү һәм нығытыу эшендә ярҙам күрһәтте.

ГЕРМАНИЯ ДЕМОКРАТИК РЕСПУБЛИКАҺЫ

БЕРЛИН. Германия демократик республикаһының халҡы Сталинсе Конституция көнөн тантаналы билдәләне. Республика ҡалаларында һәм ауылдарында Германия — Совет дуҫлығы обществоһының комитеттәре Сталинсе Конституция тураһында доклаттар менән йыйылыштар үткәрҙеләр.

«Нейес дейчланд» газетаһы был күренекле дата айҡанлы былай тип яза: «Бөтә милләттәрҙең һәм расаларҙың тиң хоҡуҡлылығын, халҡтарҙың туғандаш хеҙмәттәшлегенә үҙ принциптәре сифатында нығын итеүсе Сталинсе Конституция беҙгә Америка агрессорҙарына ҡаршы ин ҡеҫкә ғәйепләү булып тора һәм Америка империализмы янаған халҡты милли бойондороҡһоҙлоҡ өсөн көрәшкә мобилизовать итә. Ул бөтә донъя халҡтарына азатлыҡҡа, демократияға һәм социализмға юл күрһәтә».

Газета интәш И. В. Сталиндең портретен, шулай уҡ «СССР Конституцияһының проекты тураһындағы» докладтан өҙектәр баҫып сығарған.

ФИНЛЯНДИЯ

ХЕЛЬСИНКИ. Финляндияның демократик матбуғаты Сталинсе Конституция көнөнә арналған баш мәҡәләләр баҫып сығарған. Газеталар, Сталинсе Конституция донъялағы ин демократик Конституция, Советтар Союзының халҡтарына бөтә политик хоҡуҡтарҙы ғына түгел, ә хеҙмәткә, ялға һәм белем алыуға хоҡуҡ биргән Конституция булып тора, тип билдәләйҙәр.

«Тюзкансан саномат» газетаһы, Сталинсе Конституция капитализм лагерендә тәртипһеҙлек һәм ҡурҡыу тыуҙырҙы, тип яза.

Сталинсе Конституцияның ин ҙүрәл үҙенсәлектәренән береһе, тип күрһәтә газета, уның әҙмә-әҙлекле демократизмынан тора. Ул һүҙ, матбуғат, йыйылыштар, демонстрациялар ирке кеүек төп демократик хоҡуҡтарҙы гарантияламы ғына ҡалмай, ә йыйылыштар өсөн обществолаштырылған биналарҙы, типографияларҙы һәм ошо хоҡуҡтарҙы тормошҡа ашырыу өсөн ҡәҙәкле булған башҡа материаль шарттарҙы хеҙмәтсәндәр һәм уларҙың ойошмалары ҡарамағына бирә.

Сталинсе Конституция, тип билдәләй йомғаҡлау һүҙендә «Тюзкансан саномат», еңгән социализм документе булып тора. Уның нигеҙендә совет кешеләре общественный үҫештең тағы ла юғарыраҡ формаһына — коммунизмға күсеү өсөн хеҙмәт итәләр. (ТАСС).

Газетабыҙҙың киләһе номере 9 декабрҙә сыға.

Яуаплы редактор
Ғ. Ғ. ҒАФАРОВ.

Бөгөн театрҙарҙа һәм кинолоҙҙа

Башҡорт государство опера һәм балет театрында — «АҠҠОШТАР КҮЛЕ».

Рус драма театрында — «ҮРЛАНҒАН БӘХЕТ».

«Октябрь» кинотеатрында — «МУСОРГСКИЙ».

«Салауатта» — «ВАЛЕРИЙ ЧКАЛОВ».

Матросов исемендәге кинотеатрҙа — «ЯБРЫЛЫУ».

УРОЖАЙҘЫ КҮТӘРЕҮҘӘ МӨҺИМ САРА

Беҙҙең Башҡортостанда төбиғәттә үҙгәртеп ҡороуҙың сталинсе планы уңышлы рәүештә тормошҡа ашырыла. Колхоздарыбыҙ һәм совхоздарыбыҙ алдынғы машина техникаһы менән ҡораланғанлыҡтарын машина-трактор станциялары һәм бәҫыу һаҡлаусы урман полосалары булдырыуҙар, бик күп быуалар һәм һыу яткылыктары төҙөнөләр, үлән баҫыулы сәсеү әйләнештәре индерҙеләр, социалистик баҫыуҙарҙың урожайлылығын йылдан-йыл күтәрә баралар.

Былар бөтәһе лә алдынғы совет фәне ҡазаныштары. Был фән беҙҙең колхоздарыбыҙҙа киң рәүештә ҡулланыла.

Баҫыу һаҡлаусы урман полосаларын ултыртыуҙа беҙҙең колхоздарыбыҙҙың эш тәжрибәләре ҙур. Республикабыҙҙа колхоздар төҙөлә башлауҙың тәүге йылдарында уҡ Бөтә союз агромелиоратив ғилми-тикшереүсе институтының Куйбышев филиалының Волга буйы агромелиоратив тәжрибә станцияһы баҫыу һаҡлаусы урман полосаларын булдырыу юлында башланғыс эштәр үткәрҙе. Был станцияның махсус экспедицияһы Башҡортостандың төньяҡ-көнбайыш районҙары зонаһын яйрәнде һәм төньяҡҡа ҡаршы йүгәнтә яһай торған баҫыу һаҡлаусы урман полосалары булдырыу юлдары менән баҫыуҙарҙың урожайлылыҡтарын күтәреү сараларын билдәләне. Ул, башлыса, яҙғы бойҙай урожайын күтәреү сараларын буйынса эш алып барҙы. Тупраҡ һәм климат шарттарын ныҡлы яйрәнеп һәм зоналар билдәләне. Республиканың эш һөҙөмтәһенә республиканың зоналарға бүленеүе тубандағесә була:

Беренсе группаға Дүртөйлө, Баҡалы, Балаһай, Бишбүләк, Бөрмәҫкәлә, Ауыртамы, Сәғмағош, Күшнаренко районҙары инәләр. Был зона районҙарында баҫыуҙарҙа урман полосалары ултыртылғас, яҙғы бойҙай урожайы һәр гектарҙан 1,3 центнерҙә артырға тейеш. Икенсе группа зонаға инеп Хәйбулла, Зиянчура, Байҡаҡ, Әбйәлил, Учалы районҙарында был сара һөҙөмтәһендә яҙғы бойҙай урожайы һәр гектарҙан 1,6 центнерҙә артырға тейеш. Өсөнсө группаға индерелгән Стәрлетамаҡ, Стәрлебаш, Мәләүез һәм башҡа районҙарҙа, дүртенсе группаға индерелгән Бүздәк, Туймазы, Дәүләкән һәм башҡа районҙарҙа шулай уҡ баҫыу һаҡлаусы урман полосалары йоғонтоһо менән яҙғы бойҙайҙан юғары урожай алыу мөмкинлектәре ҡимәле билдәләнде.

Факторҙарға нигеҙләнгән был расчеттар хәҙер тормош тарафынан раҫландылар.

Табиғәттә үҙгәртеп ҡороуҙың сталинсе планы нигеҙендә республикабыҙ колхоздарында баҫыу һаҡлаусы урман полосалары булдырыу планы йыл һайын арттырып үтәлеп килә. Был колхоздарҙа бөтә төр культуралар, шул иҫәптән, яҙғы бойҙайҙан юғары урожай алыуға зур йоғонто яһаны. Мәҫәлән, беренсе группа зонаға инеп Бакалы районы «Красный пахарь» колхозында баҫыу һаҡлаусы урман полосалары ярҙамында хәҙер юғары урожай алына. Бында урман полосалары булдырыуға тиклем, йәғни 1934 йылда, яҙғы бойҙайҙың һәр гектарҙан алынған уртаса урожайы 5,3 центнер тәшкил итә ине, ә 1947 йылда ул 17 центнер тәшкил итте. Был, колхоздың хатта, 1939 йылғы урожайына ҡарағанда 80 процентҡа артыҡ тигән һүҙ. Икенсе группа зонаға инеп Хәйбулла районы «Новая жизнь» колхозында баҫыу һаҡлаусы урман полосалары булдырыуға тиклем, йәғни 1934 йылда, һәр гектарҙан уртаса 5,8 центнер яҙғы бойҙай урожайы алына ине. Бында 1948 йылда яҙғы бойҙайҙың һәр гектарҙан алынған уртаса урожайы 12,5-әр центнер булды. Тимәк, урман полосалары булдырыу һөҙөмтәһендә алынған урожайҙың сағыштырмаһы 30—40 процент тәшкил итә. Өсөнсө һәм дүртенсе группа зоналарға инеп районҙарҙа ла урман полосаларының яҙғы бойҙай урожайын арттырыуҙа зур йоғонто яһау фактыларын күрһәтергә мөмкин.

Башҡортостан баҫыусылыҡ тәжрибә станцияһының үлән баҫыулы сәсеү әйләнештәрен үҙләштереү, урман полосаларын булдырыу буйынса баҫтырып сығарған брошюралары юғарыла һөйләнгәндәрҙе асыҡлай торған фактик материалдар улар. Улар ғына түгел, баҫыу һаҡлаусы урман полосаларының урожайҙы күтәреүҙә зур йоғонто яһауын хәҙер һәр бер колхоз үҙ практикаһында бик яҡшы күрҙе.

Яҙғы бойҙайҙың урожайлылыҡ кимәле беҙҙә һаман күтәрелә бара. Докучаев — Вильямс комплексен үҙләштереү һөҙөмтәһендә республикабыҙҙың алдынғы колхоздары һәм тәжрибә баҫыуҙары быйыл яҙғы бойҙайҙың һәр гектарынан 26-шар центнер урожай алдылар. Был әле сик түгел. Беҙ уны артабан арттырырға бурыслыбыҙ. Бының өсөн һәр бер колхозға үлән баҫыулы сәсеү әйләнештәрен индереү һәм уны йылдам үҙләштереү талап ителә. Ә был системаның төп өлөшө булып торған баҫыу һаҡлаусы урман полосаларын булдырыуға шулай уҡ ныҡ иғтибар ителергә тейеш.

Баҫыу һаҡлаусы урман полосалары булдырыу ғына итмәй, уларҙы, күҙ ҡараһы кеүек, һаҡлырҙан һаҡларға, юғары урожай алыуға ламми йоғонтоло булыуын тәьмин итергә кәрәк. Колхоздарҙың һәм совхоздарҙың агролесомелиораторҙары был почетлы бурысты намыҫ менән үтәргә тейештәр.

Ә. Ярмөхәмәтов.

Урман үҫтереү инженеры.
Баҙыра лесопитомнигы.

Витамин бөтә кешеләр өсөн дә кәрәкле

Өфө ҡалаһының һәм район үҙәктәренең бөтә аптекаларынан, санитария һәм гигиена магазиндәренән төйәмештең витамин препараттарын тәлап итегеҙ.

Төйәмештең препараттары ҡыңғы менән ауырыуҙы иҫкәртәләр һәм уны дауалайҙар, метаболизмды яҡшыраҡ алмашыуына булышлыҡ итәләр һәм гипертонияға (ҡанның юғары баҫымына) ҡаршы дауалау средствоһы булып тораләр, шулай уҡ ауырыуҙарға ҡаршы организмдың ныҡ тороуына булышлыҡ итәләр. Төйәмештең витамин препараттары таблеткалар, поливитамин драже һәм витаминлаштырылған сироп итеп етештерелә. Сәләмәтлекте һаҡлау өсөн витаминдарҙе һәм поливитаминдарҙе ламми файҙаланығыҙ.

Витаминдарҙе ҡулланыу нормаһы этикеткаларға күрһәтелгән.

Өфө витамин заводы.

Редакцияның адресы: Карл Маркс урамы, 25. Телефон номерҙәре: яуаплы редактор урынбаҫары — 2-83-87, секретариат — 2-78-48, партия тормошо һәм пропаганда бүлектәре — 2-72-26, информация һәм совет төҙөлөше бүлектәре — 2-80-49, ауыл хужалығы һәм промышленность бүлектәре—2-86-29, хеҙмәтсәндәр хаттары, культура һәм тормош бүлектәре — 2-90-22.

По 1183 Өлкә газета-журналдар типографияһы. Тиражы 25.000.

Бөтә илдәрҙең пролетарийҙәре, берләшегеҙ!

32-се йыл сыға.

КЫҘЫЛ БАШКОРТОСТАН

ВКП(б)-ның Башкортостан өлкә һәм өфө ҡала Комитеттары, Башкорт АССР-ы Верховный Советы һәм хеҙмәтсәндәр депутаттарының өфө ҡала Советы органы.

1950 йыл
№ 244 (8701)
9 ДЕКАБРЬ
шәмбе

Хаҡы 20 тин.

БӨГӨНГӨ НОМЕРҘӘ:

РЕСПУБЛИКА ХЕҘМӘТСӘНДӘРЕ УРЫНДАҒЫ СОВЕТТӘРГӘ ҺАЙЛАУҘАРҒА ӘҘЕРЛӘНӘ. (1-се бит).

ПРОПАГАНДИСТӘРГӘ ҺӘМ МАРКСИСТИК-ЛЕНИНСЕ ТЕОРИЯНЫ ҮҘ АЛДЫНА ӨЙРӘНЕҮСЕЛӘРГӘ ЯРҘАМҒА. Ш. Килдияров. — В. И. Лениндең «Бер аҙым алға, ике аҙым артҡа» тигән атаҡлы китабы тураһында. (2—3-се биттәр).

КОМСОМОЛ ТОРМОШО. Комсомолдың өфө ҡала конференцияһы. (2-се бит).

КОНСУЛЬТАЦИЯ. П. Балашов. — Тин һайлауҙар нимә ул? (2-се бит).

ҺАЙЛАУҘАР КӨНӨН ТРАКТОРҘАР РЕМОНТЛАУҘЫҢ ДУРТЕНСЕ КВАРТАЛ ПЛАНЫН СРОГЫНАН АЛДА ҮТӘП ҠАРШЫЛАЙЫҠ! (3-се бит).

Американың Кореялағы армияһын тармар итеүгә АҠШ-та оғликтар. (4-се бит).

Кореялағы вәҡиғалар. (4-се бит).

ЯҢЫ ҺУҒЫШ ПРОПАГАНДАҺЫН ТЫЙЫРҒА!

Тыныслыҡты яҡлаусыларҙың Икенсе Бөтә Донъя конгрессеның бөтә урындарҙа ла памыҫлы ҡәнәләрҙең ҡайнар яҡлауын тапҡан ҡарарҙарын тормошҡа ашырыу өсөн көрәш бөтә илдәрҙә лә киң йәйелдерелә. Кореяла һуғышты туҡтатыу, агрессияны ғәйепләү һәм тыйыу, атом, бактериология, химия ҡоралдарын һәм халыҡты массовый юҡ итеүҙең башҡа средстволарын һис һүҙһеҙ тыйыу, бөтә ҡораллы көстәрҙе кәметеү тураһында Икенсе Бөтә Донъя конгрессеның таланттарына йөҙәр миллионлаған кешеләр бер тауыштан ҡушылалар.

Яңы һуғыш пропагандаһын тыйырға саҡырыусы ҡарар Икенсе Бөтә Донъя конгрессеның таланттары араһында мөһим урынды алып тора.

«Беҙ, — тип әйтелә Берләшкән Милләттәр Ойошмаһына конгрестан мөрәжәғәтендә, — яңы һуғышты пропагандалау халыҡтарҙың тыныс хеҙмәттәшлеге өсөн ҙур ҡурҡыныс тыуҙыра һәм кешелек донъяһына ҡаршы иң ауыр енәйәттәрҙең береһе булып тора, тип иҫәпләйбеҙ.

Беҙ бөтә илдәрҙең парламенттәренә тыныслыҡты һаҡлау тураһында, яңы һуғышты ниндәй ҙә булһа формала пропагандалау өсөн уголовный яуаплылыҡты күҙҙә тотоусы закон ҡабул итергә саҡырып мөрәжәғәт итәбеҙ».

Һуғышты һәм уны башлаусыларҙы күрә алмаусы йөҙәр миллионлаған ябай кешеләрҙең теләктәре конгрестан был саҡырыуында ҡәүәләндерелгәндәр.

Яңы һуғыш тоҡандырыусылар һәм уларҙың агентураһы донъялағы бөтә халыҡтарҙың да иң яуыз дошмандары булып торалар. Хәрби авантюраларҙа үҙенең байырыуының төп средствоһының береһен күргән капиталистик донъяның аҫсылыҡты тәшкил иткән финанс-промышленность төркөмәләре хәрби ҡоторонғолоҡ тоҡандыралар. Был паразиттар төркөмөнә ярамһыҡланып, капиталистик илдәрҙә аҡылдан шашҡан һуғыш пропагандаһы, кешене күрә алмаусанлыҡ пропагандаһы алып барыла, халыҡтар араһында дошманлыҡтың ағыулы орлоҡтары таратыла.

Америка Ҡушма Штаттары енәйәтсел хәрби пропагандаһын үҙәге һәм рассаднигө булып торалар. АҠШ-тың империалистик төп эш ҡоралдары массалар аңын зарарлы хәрби пропаганда менән ағыулау, бөтә донъяла хакимлек итеүгә юнәлдерелгән үҙҙәренең аҡылдан шашҡан авантюристик пландарын тормошҡа ашырыуҙа уларҙы тынлаусан ҡоралға әүерелдереү өсөн бөтә номонә эшләйҙәр.

АҠШ хөкүмәте һуғыш пропагандаһына ғәйәт ҙур средстволар тота. Тыныслыҡ, демократия һәм социализм көстәренә ҡаршы «психологик һуғыш» алып барыу өсөн быйыл йәй Америка госдепартаментә эргәһендә төҙөлгән «психологик стратегия управлениеһе» кеүек махсус учреждениелар ойоштороллар. Һуғышты, көслөҙө, талауҙы данлаусы китаптар күп миллион данала баҫып сығарылалар. Монополнлялар тарафынан контроллек ителгән меңәрләған газеталар көн һайын СССР-ға һәм башҡа демократик илдәргә ҡаршы, тыныслыҡты яҡлаусылар хәрәкәтенә ҡаршы мәкерле, яла яғыу кампанияһы алып баралар.

АҠШ-та һәм башҡа империалистик государстволарҙа идеологик йоғонтоноң бөтә средстволары монополистик төркөмдәр тарафынан бер маҡсат өсөн генә — Уолл-стрит магнаттарының талау теләктәрен тормошҡа ашырыу өсөн телә(һ) нинәй енәйәттәрҙе эшләргә әҙер булған үлтерәүселәр буыынын тәрбиәләү маҡсаты өсөн генә файҙаланылалар. Америка талаусыларының һәм көслөҙселәренең Кореялағы тиңдәшһеҙ йыртҡыслыҡтары Ҡушма Штаттарҙа йәшәүсе һәм ололәҡҡа өйрәтеүсе АҠШ реакцион көстәре тарафынан планлы рәүештә үтәәрелгән политиканың туранан-тура эҙемтәһе булып торалар.

Трумэн, Макартур, Гарриман һәм Уолл-стриттең Америка хөкүмәтендәге башҡа вәкилдәре Корея халыҡ-демократик республикаһына ҡаршы лисынмаҫы кликаның үҙҙәре тарафынан яһалған һөжүмен Америка ғәскәрҙәренең Кореялағы юлбаҫарҙарса хәрби походын ойоштороу өсөн һәм Тайван утрауында Ҡытайға ҡаршы агрессия өсөн сәбәп итеп файҙаландылар. Хәҙерге ваҡытта Трумэн Америка армияһының Кореяла енелеүен агрессияны артабан киңәйтеү, тағы ла ҡоторонҡорағ хәрби авантюралар ҡулланыу өсөн яңы сәбәп итеп файҙалана.

Трумэнгә тыныслыҡ түгел, ә һуғыш кәрәк. Бына шуға күрә лә ул яңы хәрби ҡоторонҡолоҡто тыуҙыра. 30 ноябрҙә яһаған белдереүендә Америка президенте АҠШ-тың һәм маршаллаштырылған илдәрҙең хәрби көүәтен «биш йылдам темптар менән» арттырыуҙы яңынан ныҡышмалы талап итте, Трумэн Кореяла һәм Ҡытайға ҡарата ла үҙенең империалистик махинацияларын дауам иттерергә вәғәҙә итте.

Трумэндан һуң Ачесон, Даллес, Остин һәм Американың башҡа һуғыш тоҡандырыусылары агрессияны киңәйтергә тағы ла ҡоторонобораҡ саҡыралар, үҙҙәренең енәйәтсел пропагандаһы өсөн Берләшкән Милләттәр Ойошмаһының трибунаһын файҙаланыу алдында ла тукталып ҡалмайҙар.

Донъялағы бөтә халыҡтарҙың тормош интерестәре, кешелек донъяһы культураһының киләсәге һуғыш тоҡандырыусыларҙы ҡырҡа фаш итеүҙе һәм ауыҙлыҡлауҙы, тыныслыҡ һәм демократия лагерен бөтә яҡлап нығытыуҙы ныҡышмалы талап итә.

Тыныслыҡ өсөн халыҡтар көрәшен бөйөк рухландырыусы иптәш Сталин, яңы һуғыш тоҡандырыусылар бөтә донъяла тыныслыҡҡа айырыуса серьез хурҡыныҫты тәшкил итәләр һәм был хурҡыныҫты бетереү өсөн «яңы һуғыш тоҡандырыусыларҙы фаш итергә һәм ауыҙлыҡларға кәрәк», тип бер ниҫә тапҡыр күрһәтте. Бөтә донъяла тыныслыҡ һәм именсеҙлекте һаҡлау өсөн, тип яҙҙы иптәш Сталин 1946 йылдың мартында, «государстволарҙың общественное һәм етәксе кругтары яңы һуғыш пропагандистәренә ҡаршы һәм тыныслыҡты тәьмин итеү өсөн киң контрпропаганда ойоштороргә тейештәр, яңы һуғыш пропагандистәренең бер генә сығышы ла общественность һәм матбуғаттың тейешле отпор биреүенән башҡа ҡалмаһын, шулай итеп, һуғыш тоҡандырыусыларҙы үҙ ваҡытында фаш итергә һәм уларға һүҙ ирмән тыныслыҡ интересҡәренә ҡаршы яуыз ниәт менән файҙаланыу мөмкинлеген бирмәҫкә кәрәк».

Тыныслыҡ һәм халыҡтар араһында дуҫлыҡ политикаһына тоғро булған Советтәр Союзы телә(һ) нинәй формала үткәрелгән яңы һуғыш пропагандалауҙы уголовный яза биреү менән һуғыштың ғәйепләү һәм тыйыу кәрәклеген Берләшкән Милләттәр Ойошмаһы алдында бер ниҫә тапҡыр талап итте. Советтәр Союзының был тыныслыҡ һөйөүсе тәҡдимдәрен кешелек донъяһы яҡлай.

Ер шарындағы бөтә халыҡтарҙың вәкилдәре Варшавалағы конгрестә яңы һуғыш тоҡандырыусыларҙы һәм һуғыш пропагандистәрен ауыҙлыҡлауҙы, тыныслыҡҡа һәм миллионлаған кешеләрҙең тормошона янаусы уларҙың енәйәтсел эштәрен тыйыуҙы ҡырҡа талап иттеләр. Конгресс, «һуғышҡ ҡотолғоҫоҙ» тип раҫлаусы кеше кешелек донъяһына яла яға», тип билдәләне.

Һуғыш пропагандалауҙы тыйыу тураһында конгрестан ҡайнар саҡырыуын бөтә донъя ишетте. Халыҡтар дөйөм һуғыш янғынын тоҡандырырға маташыусы империалистик шайканың бөтөрөлөүен ныҡышмалы талап итәләр.

Трумэндан 30 ноябрҙә яһалған һуғыш тоҡандырыусы белдереүе айҡанлы бөтә илдәрҙә булып үткән халыҡ нәфрәтенең үҙәтле тулҡынлы миллионларҙан намыҫлы кешеләрҙең тыныслыҡты һаҡлап алып ҡалырға әҙер тороуҙарын иҫбатлауҙы булып тора. Аҡылдарынан шашҡан Америка авантюристәренең хәрби яныуҙарына ҡаршы бөтә халыҡтар, ер шарындағы бөтә намыҫлы кешеләр ҡырҡа протест белдерәләр.

АҠШ етәксе кругтарының яңы хәрби ҡоторонҡорона яуап итеп азатлыҡ һөйөүсе халыҡтар тыныслыҡты яҡлау өсөн хәрәкәтте тағы ла нығыраҡ көсәйтәләр.

«Тыныслыҡты көтөп тормайҙар — тыныслыҡты яулап алалар» — Икенсе Бөтә Донъя конгресенең был боевой саҡырыуы миллионлаған ябай кешеләрҙең йөрәктәрендә тыныслыҡтың бөйөк эшенең енеүенә ҡаршамаҫ ышаныс тыуҙырҙы. Хәҙер тыныслыҡ, демократия һәм социализмдең көүәтле, ойошҡан көстәре яңы һуғыш ҡурҡынысына ҡаршы көрәш алып баралар.

Яңы һуғыш ҡурҡынысына ҡаршы нығышмалы көрәшеүсе тыныслыҡты яҡлаусыларҙың беренсе сафтарында героик совет халҡы — бөтә алдынғы кешелек донъяһының тәрән ағыллы юлбашсыһы, тыныслыҡтың бөйөк байраҡсыһы иптәш Сталин тарафынан етәкселек ителгән совет халҡы бара һәм барасаҡ.

(«Правда» газетаһының 8 декабрҙәге баш мәҡәләһенән).

РЕСПУБЛИКА ХЕҘМӘТСӘНДӘРЕ УРЫНДАҒЫ СОВЕТТӘРГӘ ҺАЙЛАУҘАРҒА ӘҘЕРЛӘНӘ

☆ ☆

Коммунистәр менән партияһыҙҙар блогы кандидаты

Өфө ҡалаһының 3-сө номерле ҡыҙҙар урта мәктәбендә 80-се һайлау округының һайлаусылары үҙ кандидаты менән осраштылар. Ыйылышты агитпункт мөдире А. В. Пунчеева асты, һәм беренсе һүҙҙе доверенный иптәш А. И. Печатнова алды.

— Беҙҙең колхоздың ҡалдырған, — тине ул, — район Советенә депутатлыҡҡа кандидат итеп Рябов иптәште күрһәттеләр. Беҙ бөгөн уның менән осрашабыҙ. Иптәш Рябовтың эшлекле кеше булыуы һәр кемгә билдәле, ул үҙенә тапшырылған эште намыҫлы үтәй. Басыусылыҡ бригадалары менән тығыҙ бәйләнештә эшләп, ул юғары урожай үҫтереүгә өлгәште һәм Ватаныбыҙҙың көүәтен нығытыуға һалған был гүзәл вкладын хөкүмәтебеҙ юғары баһаланы. Уға Социалистик Хеҙмәт Геройы тигән почетлы исем бирелде. Мин бөтә һайлаусыларҙы ла 17 декабрҙә Рябов иптәш кандидатураһы өсөн бер күңелдән тауыш бирергә саҡырам.

Базан МТС-ының күренекле комбайнсеһы Овчинников Иван үҙенең сығышында былай тине:

— Иптәш Рябовты район Советенә депутатлыҡҡа кандидат итеп колхозсылар менән бергә беҙ — механизаторҙар ҙа күрһәттек. Беҙ Федор Рябов иптәштең беҙҙең ышанысыбыҙҙы аҡлауына, һайлаусыларҙың наҡалын намыҫлы үтәүенә ышанабыҙ. Уның ул сығышын дауам итеп, райондағы ауылдарҙы йәшеләндереү, юлдарҙы төҙәкләндереү, сауҙа эшен яҡшыртыу, амбулаторнялар, мәктәптәр селтәрен киңәйтеү эшен яҡшыртырға наҡаз бирергә тәҡдим индерҙе.

— Беҙ һайлаусылар көнән — ҙур производство уныштары менән билдәләү өсөн көрәшәбеҙ һәм һайлауҙарға бер кешеләй килеп, коммунистар менән партияһыҙҙарҙың сталинсе блогының лайыҡлы кандидатына үҙебеҙҙең тауыштарыбыҙҙы бирербеҙ, тип һүҙен бөтөрҙө ул.

Һайлаусыларҙың сығыштарынан һуң район Советенә депутатлыҡҡа кандидат Федор Андреевич Рябов иптәшкә һүҙ бирелде. Ул Беренә районы хеҙмәтсәндәренең һуңғы йылдарҙа ирешкән уныштарына туҡтау менән бергә, һайлаусыларҙың ҙур ышаныс күрһәтеүҙәре өсөн рәхмәт белдерҙе.

Йыйылышта 48-се һайлау округынан депутатлыҡҡа кандидат Федор Рябов хаҡында доверенный Главира Васильевна Рябова сығыш яһаны. Ул һайлаусыларҙы кандидаттың ҡыҫҡаса биографияһы менән таныштырҙы һәм һайлау көнөндә бөҙәм рәүештә тауыш бирергә саҡырҙы.

Х. Сафин.
(Үҙ хәбәрсебеҙ).

ДОБРО ПОЖАЛОВАТЬ НА ВЫБОРЫ РОДНОЙ СОВЕТСКОЙ ВЛАСТИ!

РСФСР хеҙмәтсәндәре депутаттарының урындағы Советтәренә һайлауҙарға ҡарата художник З. Правдина эшләгән һәм государстволың «Искусство» издательствоһы тарафынан сығарыла торған плакат. (ТАСС фотохроникаһы).

Иптәш Йәркәев үҙ һайлаусылары менән осрашты

Өфө ҡалаһының 3-сө номерле ҡыҙҙар урта мәктәбендә 80-се һайлау округының һайлаусылары үҙ кандидаты менән осраштылар. Ыйылышты агитпункт мөдире А. В. Пунчеева асты, һәм беренсе һүҙҙе доверенный иптәш А. И. Печатнова алды.

— Республикабыҙҙың хеҙмәтсәндәре,— тине ул сығышында, — илебеҙҙең бөтә халыҡтары кеүек, урындағы Советтәрҙә һайлауҙарға ҙур политик һәм производство күтәренкелеге шарттарында әҙерләнәләр. Улар 17 декабрь көнө урындағы Советтәргә депутаттар итеп һынаған, халыҡтың, партиябыҙҙың тоғро улдарын һәм ҡыҙҙарын һайлаясаҡтар.

— Беҙҙең витамин заводы коллективе, — тип һүҙен дауам итте иптәш Печатнова,—хеҙмәтсәндәр депутаттарының Өфө ҡала Советенә депутатлыҡҡа иптәш Илнатша Йәркәевтең кандидатураһын күрһәтте. Коммунист иптәш Йәркәев халыҡтың, Ленин — Сталин партияһының тоғро улы. Ул 1901 йылда, батрак семьяһында тыуған. Уның тормош юлы—халыҡ бәхете өсөн көрәш юлы ул. Ауыл Совете секретареның күтәрелеп сыҡҡан кеше Партия һәм совет органдарының етәксе постарында хеҙмәт итте. Һуңғы ваҡыттарҙа ВКП(б) Өлкә Комитетенең ауыл хужалығы бүлеге мөдире булып эшләне. Хәҙер иптәш Йәркәев Башкорт АССР-ы Верховный Совете Президиумының Секретаре вазифаһын башҡара. Тыуған илебеҙ алдындағы хеҙмәттәре өсөн ул хөкүмәт тарафынан орден һәм медалдәр менән наградланы. Мин округтың һайлаусыларын һайлауҙар көнөндә беҙҙең кандидатыбыҙ иптәш И. Ә. Йәркәевкә бер кешеләй тауыш бирергә саҡырам.

Доверенныйҙың был һүҙҙәрен һайлаусылар аҡыштар менән ҡаршыланылар.

Унан һуң депутатлыҡҡа кандидат иптәш Йәркәев сығыш яһап, ышаныс күрһәткәндәре өсөн һайлаусыларға ҙур рәхмәт белдерҙе һәм халыҡ ышанысын аҡлау өсөн арымай-талмай эшләргә һүҙ бирҙе.

Һайлаусылар һайлау көнендә үҙҙәренең тауыштарын сталинсе блок кандидаттарына ысын күңелдән бирәсәктәрен белдерҙеләр.

Х. Йосопов.

Колхоздың алдынғы кешеһе

Йомағужа. (Телефон аша). Колхозсы Ғәләйфә Мәхиян ҡыҙы Байғазинаны Хәйбирҙин исемендәге колхозда ғына түгел, күршеле-тирәләге колхоздарҙа ла эшсән ҡатын итеп беләләр. Ул — колхоз производствоһының ударницаһы. Ғәләйфәне нинәй генә эшкә ҡушһындар, ул һәр ваҡыт уны ҙур теләк менән башҡара. Коллективләшеү ваҡытында беренсе булып ауыл хужалығы артеленә инде һәм шунда ул бәхетле тормош тапты.

Ауыл хужалығы алдынғыһы һәм яҡшы общественница булғаны өсөн һайлаусылар иптәш Байғазинаны үткән һайлауҙарҙа ауыл Советенә депутат итеп һайланылар. Ул һайлаусыларҙың ышанысын аҡланы. Хәйбирҙин исемендәге колхоздың колхозсылары быйыл да уны Яңы ауыл Советенә депутатлыҡҡа кандидат итеп күрһәттеләр.

Ошо көндәрҙә Ғәләйфә Байғазина үҙенең һайлаусылары менән осрашты. Һайлаусылар уны яңымлы ҡаршы алдылар.

Осрашыу йыйылышында доверенный иптәш М. Исламғолова, колхозсы Ғәлимьян Аҙнағолов, Хәниф Салыҡов иптәштәр һәм 80 йәшлек Рәсүл Әмиров сығыш яһанылар. Улар совет халҡының тоғро ҡыҙы Г. Байғазинаға берҙәм тауыш бирергә саҡырҙылар.

Производство күрһәткесе өсөн

Дүртөйлө районы «Красный инвалид» артеле коллективе үҙенең производство күрһәткесен айҙан-айға яҡшырта бара. Ул урындағы Советтәргә һайлауҙар хөрмәтенә йыллыҡ производство программаһын 130 процентҡа үтәү өсөн көрәшә.

Ғ. Хәснәтдинов.

Һайлауҙар хөрмәтенә

Совхоз коллективенең уныштары

М. Горький исемендәге совхоз — малсылыҡ хужалығы ул. Был совхоз коллективе быйыл айырыуса яҡшы уныштарға өлгәште. 1 ноябрҙә государстволың малсылыҡ продуктылары тапшырыу планы артырып үтәлде. Иң тапшырыу планының үтәлеше 105, һөт — 121, йомортҡа 212 процент тәшкил итте. Быйыл 10 ай ваҡыт эсендә һәр бер инә сусҡанан, планда ҡаралған 16 урынына, 22 баш сусҡа алынды; һәр бер һауын һыйырҙан 523 литр һөт һауын алынды. Был былтыр бөтә йыл буйына һауын алған кимәҙән дә юғары булып тора.

Совхоз коллективе хеҙмәтсәндәр депутаттарының урындағы Советтәренә һайлауҙарға әҙерлек айҡанлы яңы йөкләмәләр алды. Государстволың ит тапшырыуҙың йыллыҡ планын 200, һөт тапшырыу планын 135 процентҡа үтәргә, һәр бер инә сусҡанан 22 баш сусҡа алынға алырға, сусҡалар үрсетеү планын 144, мөгөҙлө эре малдар — 113 һәм йылҡылар үрсетеү планын 101 процентҡа үтәргә һүҙ бирҙеләр.

Совхоз работниктәре йөкләмәне үтәүҙә намыҫлы эшләйҙәр. Хәҙер пландан тыш 600 центнер ит тапшырылды. Малдарҙы ҡышлатыу уңышлы ойошторолған. Матрена Шинкова, Ранса Андреева, Степанида Воропаева, Нина Лизинович, Мария Воропаева, Мария Борисова, Мария Мариева һәм башҡа иптәштәр малдарҙы ҡышлатыуҙа өлгөлө эшләйҙәр.

П. Юрьев.

Общественный малдар тураһында хәстәрлек

Ғафури районы «Кормантау» ауыл хужалығы артеленә общественный малсылыҡты үҫтереүгә һәм уның продукты биреүсәнлеген күтәреүгә серьез иғтибар бирәләр. Малсылыҡ үҫтереүҙең 1950 йылғы планы мөгөҙлө эре малдар буйынса 103 процентҡа, һарыҡтар буйынса 120, сусҡалар һәм ҡоштар буйынса 102—104 процентҡа үтәлде.

Колхоз малдарҙы ҡышлатыуға өлгөлө әҙерлек менән килде. Ҡышҡа етерлек түпаҫ һәм һутлы аҙыҡ, бынан тыш 4016 центнер тамыр аҙыҡ, 600 центнер картоф, 1040 центнер концентрат әҙерләнде.

Бөтә мал торлаҡтары яҡшылап ремонтланды һәм йылытылды. Быйыл быҙауҙар, һарыҡтар, сусҡалар һәм ҡоштар өсөн стандарт яңы торлаҡтар һалынды. Мал торлаҡтарын ремонтлау һәм төҙәүҙә колхозлың балта оҫталарынан Ғәйнуллин һәм Рәхмәтуллин иптәштәр айырыуса күп хеҙмәт һалдылар. Ферма мөдирҙәре Ғимәлетдинов һәм Исламғолов иптәштәр инициативаһы менән кормозапарник эшләнде. Унда төҙәгенә 1,5 тонна мал аҙығы әҙерләп була.

«Ҡыҙыл егән» колхозының малсылыҡ работниктәре лә (ферма мөдире орденле иптәш Иҫәнгилдин) общественный малсылыҡты үҫтереүҙең государство планын бөтә төр малдар буйынса үтәп сыҡтылар. Малсылыҡ планын үтәү өсөн барған социалистик ярышта чабан иптәш Бәхтегәрәй Рәхмәтуллин беренселекте алды.

Й. Ғәлиев.

Иптәш М. Н. Сиразетдинованы Башкорт АССР-ы һаулыҡ һаҡлау министре итеп билдәләү тураһында

Башкорт АССР-ы Верховный Совете Президиумы Указы

Иптәш Маһира Низаметдин ҡыҙы Сиразетдинованы Башкорт АССР-ы Һаулыҡ һаҡлау министре итеп билдәләргә.

Башкорт АССР-ы Верховный Советы Президиумы председателе
Ф. ЗАҒАФУРАНОВ.

Башкорт АССР-ы Верховный Советы Президиумы секретаре вазифаһын үтәүсе
И. ЙӘРКӘЕВ.

Өфө ҡалаһы, 1950 йыл 7 декабрь.

ХЕҘМӘТСӘНДӘР ДЕПУТАТТАРЫНЫҢ ӨФӨ ҠАЛА СОВЕТЕНӘ ДЕПУТАТЛЫҠҠА КАНДИДАТТАР

Һүрәттә (һулдан уңға): М. К. Корбангалиева — ВКП(б)-ның Ленин райкомы секретаре, 160-сы — һайлау округынан; Н. М. Валиева — Өфө ҡала прокурорының урынбаҫары, 207-се һайлау округынан. В. В. Фортунатов — ҡала урман хужалығы директоры, 318-се һайлау округынан. Н. Р. Сәитғәрәева — макарон фабрикаһының маркировщицаһы, 293-сө һайлау округынан. Ю. Ф. Морин—киже-мамыҡ комбинаты директоры, 50-се һайлау округынан. И. П. Емелин — авиация институты директоры, 272-се һайлау округынан.

М. Ахмәтьянов фотоһы.

КОМСОМОЛ ТОРМОШО

Комсомолдың Өфө ҡала конференцияһы

Өфө ҡалаһы комсомол ойошмаһының XI-се конференцияһы булып үтте. Конференция ВЛКСМ-дың Өфө ҡала комитеты эше тураһында ҡала комитеты секретаре итеп **Сибирцевтың** отчет докладын тыңланы. Ул үҙенең докладында йәштәрҙе идеологик тәрбиәләү эштәре, улар араһында социалистик ярыш ойоштороу һәм комсомолдың үҙенә мәсьәләләренә киң рәүештә туҡталып үтте.

— Өфө ҡала комсомол ойошмаһының конференцияһы, — тине докладсы, — совет халҡы коммунизмдың бейек тәҙәләштәрен тормошҡа ашырыу өсөн көрәшкән тарихи бер осорҙа, илебеҙ хеҙмәтсәндәренең, шул иҫәптән йәштәрҙең ғайәт зур политик һәм производство активлеге шарттарында үтте.

ВЛКСМ-дың ҡала һәм район комитеттәре отчет осоронда промышленность предприятиелары һәм транспорт комсомол ойошмаларына етәкселекте кәсәйттеләр, был ойошмаларҙың иғтибарын комсомолсөттәр һәм союздан тыш йәштәр араһында социалистик ярышты тағы ла киңерәк йәйелдереүгә юнәлдерҙеләр. Былар бөтәһе лә һуғыштан һуңғы сталинсе биш йыллыҡ пландың бурыстарын үтәү өсөн йәштәрҙең политик һәм производство активлеге үтәреүгә мөмкинлек бирҙе. Һөҙөмтәлә ҡаланың ете мәҙәнә артыҡ йәш эшсеһе биш йыллыҡтың һуңғы йылы планы заданиеларын срогынан алда, 1950 йылдың 1 ноябренә үтәне. Беҙҙең күп кенә йәш эшселәребеҙ дүрт йыл ярым вакыт эсендә 8—15 йыллыҡ нормаһы үтәүгә өлгөштеләр. Улар иҫәбенә телефон аппаратуралары заводының токарь Рауиль Булғаков, тау оборудованиеләре заводы токарь Шабрин, кинә-мамыҡ комбинаты тукыусыһы Чапайкина һәм башҡа ошондай ингәштәр инә.

Производство алдынғыларының эш методтарын таратыуҙа күп кенә комсомол ойошмалары актив ҡатнашалар. Отлично сифатлы продукция биреү өсөн ярышыусы 550 йәштәр бригадаһының 284-енә «отлично сифат бригадаһы» исеме бирелде. Улар иҫәбенә электрооборудование һәм кабель заводтарының, шулай уҡ башҡа предприятиеләрҙең күп кенә йәштәр бригадалары инәләр.

Комсомол ойошмалары йәштәр араһында уйлап табыу һәм рационализаторлыҡ эшен йәйелдереүгә иғтибарҙы көсәйттеләр. Йәштәрҙең производствола ошондай зур уңыштарға өлгәшеүҙәре, бөтөһенән элек, уларҙың техник белемдәренең күтәрелеүенә бәйләнгән.

11 мең йәш эшсе үҙҙәренең техник белемдәрен күтәреү менән даими рәүештә шөғөлләнә. Шуларҙың 3 мәҙәнә артығы квалификация разрядтарен күтәреүгә өлгәште.

Уның ары инә Сибирцев Ф30 мәктәптәре һәм һөнәрселек училищелары комсомол ойошмаларының эшенә туҡталды. 1950 йылда мәктәпте тамамлап сыҡҡан 600 уҡыусыға 5—4-нсе һәм 3-се разрядтар квалификацияһы бирелде. 189 уҡыусы механик специальносенә эйә булды.

Ләкин промышленность предприятиеләрендәге һәм транспорттағы ҡайһы бер комсомол ойошмаларының эшендә социалистик ярышты йәйелдереүгә формаль ҡарашта булыу фактылары ла бар әле. Авторемонтзавод, радиомеханика заводы, Башстройтрест һәм Молотов исемендәге артелдең комсомол ойошмалары социалистик ярышты ойоштороуҙан ситтә торалар. Бында материалдарға экономия өсөн көрәш алып барылмай, эшлән сығарылған продукциялары сифаты түбән. Инженер Ковалевтың методын өйрәнеү һәм уны таратыу эше йәйелдерелмәгән.

Отчет доклады буйынса фекер алышыуҙарҙа беренсе булып ВЛКСМ-дың Ленин райкомы секретаре итеп **Кудряшов** һүҙ алды. Ул үҙенең сығышында ВЛКСМ ҡала комитетенең предприятиеләрҙәге комсомол ойошмаларына насар етәкселек итеүе тураһында һөйләне.

Быйыл ноябрь айында, — тине ул, — ВЛКСМ-дың Үҙәк Комитеты промышленность предприятиелә рендәге комсомол ойошмаларының эшенә туҡталып, был өлкәлә зур етешһеҙлектәр булыуын күрһәтте. Ҡышҡы спорт сезонын тейешле әҙерлекһеҙ ҡаршы алыу һөҙөмтәһендә саңғыларҙың, конькиҙәрҙең һәм башҡа төрлө спорт инвентарҙәренең етерлек булмауын, «Динамо» ҡатогының эшендә зур етешһеҙлектәр урын тотҡанлығын әйтте.

ВЛКСМ-дың Киров райкомы секретаре итеп **Печугина** үҙенең сығышында комсомол Үҙәк Комитеты директиваларының һәм үҙ ҡарарҙарының үтәлешен ҡала комитетенең тикшереп бармауын тәнҡитләне.

— Июнь айында, — тине ул, — ҡала комитеты бюроһы райкомдың отчетын тыңланы. Ләкин сығарылған ҡарарҙың үтәлеше тикшерелмәне.

Пионерҙәр йорто директоры итеп **Воробьева** үҙенең сығышында ҡала комсомол ойошмаһының пионерҙәрҙә тәрбиәләү эше менән етерлек шөғөлләнмәүе, пионерҙәр йортонон эшен артабан яҡшыртыу көрәклеге тураһында туҡталды.

Конференцияла ҡала комитетенең отчеты буйынса фекер алышыуҙарҙа ВЛКСМ-дың Молотов райкомы секретаре **Кривошеин**, Жданов райкомы секретаре **Стадник**, делегаттар — **Дементьев, Чаусов, Артамонова, Пластова, Рябинина, Шәрипов, Иванов, Мортазина** һәм башҡалар — бөтәһе 28 кеше ҡатнашты. Улар ҡала комитеты эшендәге серьеҙ етешһеҙлектәрҙе астылар һәм был етешһеҙлектәрҙе бөтөрөүҙең юлдарын күрһәттеләр. Конференция ҡала комсомол ойошмаһының эшен артабан яҡшыртыуға юнәлдерелгән ҡарар ҡабул итте.

Конференция ҡала комитетенең яңы составын һайланы. Ҡала комитетенсн беренсе пленумы **Ф. Г. Сибирцев, Т. Н. Сатаев** һәм **Т. В. Бикимишева** инә ҡала комитеты секретарҙәре итеп һайланы.

Октябрь революцияһы исемендәге заводтың бишенсе разрядле слесарь стахановсы инә ҡала комитеты секретарҙәре итеп һайланы. Уға «Башкортостандың атҡаҙанған уҡытыусыһы» исеме бирелде. Ватан һуғышында күрһәткән батырлыҡтары өсөн Ҡызыл йондоҙ ордене менән наградланды.

— Мин Ленин — Сталин партияһының хәстәрлеге менән солған алынған, коммунизм рухында тәрбиәләнгән уҡытыусыларҙың береһе булыуым менән ғорурланам. Үҙ илем өсөн коммунизм төҙәүсе кадрҙар әҙерләүҙә, уларҙы ысын совет патриоттары итеп тәрбиәләүҙә күберәк эшләргем килә. Мин бөтә тормошомдо һәм көсемде йәш быуынды тәрбиәләү эшенә бирәсәкмен, — ти халҡ уҡытыусыһы.

Уның һүҙҙәре әйтелгән айырылмайҙар.

Ә. Исәнбаев.

ВЛКСМ Өлкә Комитетендә

ВЛКСМ Башҡортостан өлкә ойошмаһының XVIII конференцияһын сақырыу тураһында

ВЛКСМ-дың Башкортостан Өлкә Комитеты бюроһы өлкә комсомол ойошмаһының XVIII конференцияһын 1951 йылдың 15 ғинуарына сақырырға ҡарар итте. Конференцияның көн тәртибенә ВЛКСМ-дың Өлкә Комитеты отчеты, ревизия комиссияһының отчеты, ВЛКСМ Өлкә Комитетенең һәм ревизия комиссияһын һайлауҙар тәҡдим ителәр.

Өлкә конференцияға ВЛКСМ-дың 300 членынан тауыш биреү хоҡуҡы менән бер делегат һайлау нормаһы билдәләнде. Өлкә конференцияға делегаттар ВЛКСМ-дың ҡала һәм район конференцияларында һайланы.

ВЛКСМ-дың Өлкә Комитеты комсомол ойошмаларын өлкә конференцияға әҙерлекте ВЛКСМ-дың XI съезы, ВЛКСМ Үҙәк Комитетенең II һәм IV пленумдары ҡарарҙарын тормошҡа ашырыуҙа өлгәшеп, йәштәрҙе коммунистик тәрбиәләү, комсомолентәрҙе һәм союздан тыш йәштәрҙе промышленность предприятиелә рендә һәм ауыл хужалығы алдында торған бурыстарҙы уңышлы үтәүгә мобилизовать итеү билдәһе аҫтында үткәрергә сақыра.

КОНСУЛЬТАЦИЯ

Тиң һайлауҙар нимә ул?

СССР Конституцияһы һәм союзлы, автономиялы республикаларҙың конституциялары нигеҙендә беҙҙең илебеҙҙә **һайлауҙар, шул иҫәптән хеҙмәтсәндәр депутаттарының урындағы Советтәренә лә һайлауҙар тиң һайлауҙар булып тора**лар. Был шуны аңлата, мәҫәлән, беҙҙең республикабыҙҙың һәр бер граждан**ы бер тауышҡа эйә** һәм бөтә граждандар ҙа **һайлауҙарҙа тиң** нигеҙҙәрҙә ҡатнашалар (БАССР хеҙмәтсәндәр депутаттарының **район, ҡала, ауыл, поселка** Советтәренә **һайлауҙар** тураһындағы Положениенең **3-се** статьяһы). Беҙҙең илебеҙҙә граждандар нимәһә расанан, **милләттән булыуына, ғәҫәлә, социаль хәленә ҡарамастан**, бөтәһе лә тиң хоҡуҡлылар.

Беҙҙә **актив** һәм пассив граждандар юҡ, беҙҙең Конституциябыҙ буйынса бөтә граждандар ҙа актив булып торалар. Иптәш Сталин, ирҙәр менән ҡатын-ҡыҙҙар араһында хоҡуҡ айырымлыҡтарын, «ултыраҡлы» һәм «ултыраҡлы булмаған», миллке һәм миллкһеҙ, белемле һәм түбән белемле кешелә р араһында хоҡуҡ айырымлыҡтарын Совет Конституцияһы танымай, беҙҙең илебеҙҙең бөтә граждандары ла үҙ хоҡуҡтарында тиңдәр, тип күрһәтә. Һәр бер гражданың обществолағы хәлен сығышы ла, ғәҫәлә лә, хеҙмәт урыны ла түгел, уның шәхси һәләтлектәре һәм шәхси хеҙмәте билдәләй. Беҙҙә бер һайлаусының, икенсе һайлаусыға ҡарағанда, өҫтөнлөктәре юҡ. Положениенең 13-сө статьяһы нигеҙендә һәр бер **һайлаусы тик бер генә** ғәҫәлекә индерелә ала. Һүҙ ирке, йыйылыштар һәм матбуғат ирке бөтә граждандарға ла бер тигеҙ бирелә, улар үҙҙәренең общественный ойошмалары аша государство власс органдарына үҙ кандидаттарын күрһәтә алалар. Уларҙы **һайлау** өсөн агитация үткәрә алалар.

Буржуаз конституциялар бөтә граждандар өсөн дә тиң **һайлау** хоҡуҡтары тураһында һөйләйҙәр, ләкин шунда уҡ улар был хоҡуҡтарҙы ултыраҡлылыҡ, белем, һәм хатта мөлкәт ценэы менән сикләйҙәр, **һайлау** хоҡуҡтары ҡатын-ҡыҙҙарға ҡағылмай йәки уларҙың бер өлөшөнә генә ҡағыла, тип күрһәтеп үтәләр.

Буржуаз государстволарҙа, ҡағиҙә рәүешендә, хеҙмәтсәндәр төрлө ценздарҙың булыуы һөҙөмтәһендә **һайлауҙарҙа** ҡатнаша алмайҙар. Ә бай синыф кешеләре икешәр, өсәр тауыш менән файҙаланалар. Мәҫәлән, Англияла предприятие билән тороусының ике тауыш алырға хоҡуҡы бар. Ул бер тауышты үҙе йәшәгән урында, ә икенсеһен уның заводы йәки фабрикаһы урынлашҡан урында ала.

Айырым капиталистик илдәрҙә «**һайлау географияһы**» тип аталған нәмә **һайлау** хоҡуҡын бөтәнләйгә юҡҡа сығара. **Һайлау** округтары бик күп вакыттәрҙән бирле үҙгәрешһеҙ ҡалып киләләр. Ҡайһы бер округтарҙа халыҡ аҙ, ә икенселәрендә күп халыҡлы ҡалалар үҙен сығҡан. Бер байға бойондороҡло булған бәләкәй генә ауыл округы күпме депутат **һайлаһа**, әре промышленность районы ла шул тиклем **һайлай**. Шул уҡ Англияла ил халҡ **һаны** тиң булмаған округтарға бүленә. Ләкин улар депутаттарҙы бер үк **һанда һайлайҙар**.

Капиталистик илдәрҙә **һайланған** депутаттар, ҡағиҙә рәүешендә, **һайлаусыларҙың** күпселегенең вәкиле булып тормайҙар. Был шуға күрә килеп сыға, капиталистик илдәрҙә сарыштырмаса күпселек тауыш алған кеше (уға **һайлауҙа** ҡатнашыусыларҙың 50 процентенән аҙыраҡ тауыш бирһә ә) депутат булып **һайлана** ала.

Армия политиканан тыш тора, тип әйтеп **һөйләмдәр** менән йәшеренеп, күп кенә илдәрҙең конституциялары **һалдаттарҙы һәм матростарҙы һайлауҙарҙа** ҡатнашыу хоҡуҡынан мәхрүм итәләр. АҠШ-та **һуғыш һайлауҙарҙа** тик хәрби хеҙмәтсәндәрҙең өстән бер өлөшө генә ҡатнашҡан.

Швейцария, Мексика, Иран кеүек күп кенә капиталистик илдәрҙә ҡатын-ҡыҙҙар **һайлау** хоҡуҡтарынан мәхрүм ителгәндәр. Францияла ҡатын-ҡыҙҙар **һайлау** хоҡуҡын тик 1946 йылда ғына алдылар. Айырым илдәрҙә ҡатындар иҫәренең ризалығынан башҡа **һайлана** алмайҙар. Күп кенә илдәрҙә, мәҫәлән, АҠШ-та һәм Канадала асыҡтан-асыҡ раса дискриминацияһы йәшәй.

Капиталистик илдәрҙә эш бына шулай тора.

Беҙҙең илебеҙҙә тин **һайлау** хоҡуҡы рәмәлдә һәм эҙмә-эҙ тормошҡа ашырыла. Положениенең 4-се статьяһы, БАССР Конституцияһы нигеҙендә беҙҙә ҡатын-ҡыҙҙар **һайлауҙарҙа** иҫәр менән бер тигеҙ хоҡуҡтарҙа ҡатнашалар һәм **һайлана** алалар, тип күрһәтә.

Беҙҙең илебеҙҙең Ҡоралды Көстәре сафтарында хеҙмәт итеүсе граждандар Положениенең 5-се статьяһы нигеҙендә бөтә граждандар менән тин хоҡуҡта **һайлайҙар** һәм **һайлана** алалар.

Хеҙмәтсәндәр депутаттарының урындағы Советтәренә **һайлауҙар** вакытында тулы тин хоҡуҡлылыҡ нык **һаҡлана** — халҡтың билдәле **һанына** бер округ төҙәлә, һәр бер округтан бер депутат **һайлана**.

Шулай итеп, беҙҙең илебеҙҙә урындағы Советтәргә, шулай уҡ государство власснең юғары органдарына **һайлағанға** торорокло, азағына тиклем эҙмә-эҙлекле сын халҡ, социалистик демократизм тулыһынса **һаҡлана**.

П. Балашов.

„Кызыл Башкортостан“ материалдары эҙенән

Етешһеҙлектәрҙе бөтөрөү өсөн практик саралар күрелде

«Ҡыҙыл Башҡортостан» газетаһының 188-се номерында Сәкмағош районының айырым колхоздары етәкселәренең хужалыҡ кампанияларын үткәреүҙә нык артҡа ҡалыш барыусы колхоз председателә ренең һәм партиянын тәүге ойошмалары секретарҙәренең докладтарын тыңлап, эште яҡшыртыуға юнәлдерелгән конкрет ҡарар ҡабул итә һәм уларға реаль ярҙам күрһәтә. Шуның һөҙөмтәһендә газетала тәнҡитләнгән колхоздар государство алдындағы йәкләмәләрен тулыһынса үтәүгә өлгәштеләр.

ВКП(б) район комитеты бюроһы хужалыҡ кампанияларын үткәреүҙә нык артҡа ҡалыш барыусы колхоз председателә ренең һәм партиянын тәүге ойошмалары секретарҙәренең докладтарын тыңлап, эште яҡшыртыуға юнәлдерелгән конкрет ҡарар ҡабул итә һәм уларға реаль ярҙам күрһәтә. Шуның һөҙөмтәһендә газетала тәнҡитләнгән колхоздар государство алдындағы йәкләмәләрен тулыһынса үтәүгә өлгәштеләр.

Пропагандистарға һәм марксистик-ленинсе теорияны үҙ алдына өйрәнеүселәргә ярҙамға

В. И. Ленинден „Бер аҙым алға, ике аҙым артҡа“ тигән китабы тураһында

В. И. Ленинден «Бер аҙым алға, ике аҙым артҡа» тигән китабы 1904 йылдың май айында баҫылып сыҡты. Был осорҙа партия ауыр эске кризис кисерә ине. Меньшевиктар, пролетариаттың интересҡа хыянат итеп, эшселәрҙә еңеүҙәргә алып барыуға һәләтле булған берҙән-бер көсте — партияны ойоштороу яғынан тарҡатыуға алып барҙылар. Был осор, Ленин күрһәткәнсә, партия, фактик алғанда, инеш булғанын осор ине. Меньшевиктар Уставты һанға һуҡмаһалар, ойошмаға үҙ һеҙгеләрен индерҙеләр. Улар партияла ойоштороу яғынан тарҡаусылыҡты, түңәрәкселекте, кустарсылыҡты аяҡҡа баҫтырырға, партияны артҡа тәбән һөйрәргә маташтылар.

Россияла социал-демократик ойошмаларды берләштереү буйынса Ленин һәм ленинселәр тарафынан башҡарылған ғайәт зур эштәрҙең һөҙөмтәһен һаҡлап ҡалырға һәм ойоштороу мәсьәләләренә меньшевистик оппортунизмде фаш итергә кәрәк ине. Был ауыр һәм яуаплы бурысты В. И. Ленин үҙенең «Бер аҙым алға, ике аҙым артҡа» тигән бейек әҫәренә ҡәҙ итте. Ленин тиңдәшһеҙ боевой марксистик партияны һаҡлап ҡалыуҙа был китаптың тарихи әһәмиәте бик зур. Был тураға «ВКП(б) тарихенең Ҡыҫҡаса курсында» шулай яҙылған: «Был китаптың әһәмиәте бөтәһенән дә элек шунда: ул түңәрәкселекҡә ҡаршы — партиялылыҡты һәм тарҡатыусыларға ҡаршы — партияны яҡлап алып ҡалды, ойоштороу мәсьәләләренә меньшевистик оппортунизмде тар-мар итте һәм большевистик партияның ойоштороу нигеҙҙәрен һалыуға ярҙам итте».

Ләкин уның әһәмиәте бының менән генә бөтмәй. Уның тарихи әһәмиәте шунда: был китапта Ленин, марксизм тарихында беренсе башлап, пролетариаттың етәксе ойошмаһы булған, пролетариаттың пролетар диктатура өсөн көрәштә шунан башҡа еңеп булмай торған төп ҡоралы булған **партия тураһындағы ученинеһе эшләне**» («ВКП(б) тарихенең ҡыҫҡаса курсы», 50-се бит).

• • •

В. И. Ленин, бөтә илдәрҙәге революцион хәрәкәттәрҙең тәжрибәһен һәм рус революционерҙәренең тәжрибәһен дөйөмләштереп, пролетариат партияһы тураһында төҙәк бер ученине тыуҙырҙы.

Россияла Ленингә һәм Сталингә тиклем булған бөтә революционерҙәр, гәрсә улар халҡты азат итеү тураһында уйлаһалар ҙа, быға өлгәшеү өсөн көрәш юлын күрһәтә алманылар, халҡты паризмға, помещиктарға һәм капиталистарға ҡаршы көрәшкә ойоштора һәм уға етәкселек итә алманылар. Был бурысты Ленин һәм Сталин етәкселегендә революцион марксистар ғына үтәй алдылар.

Ленин һәм Сталин, Маркс ученинеһенән сығып, азатлыҡты тик коммунистик революция юлы менән генә яулап алырға мөмкин, тип күрһәттеләр. Бейек Ленин рус пролетариатының роле һәм партия тураһындағы ученинене эшләү менән генә аулап алырға мөмкин, тип күрһәттеләр. Бейек Ленин рус пролетариатының роле һәм партия тураһындағы ученинене эшләү менән генә яул

ҺАЙЛАУҘАР КӨНӨН ТРАКТОРҘАР РЕМОНТЛАУҘЫҢ ДҮРТЕНСЕ КВАРТАЛ ПЛАНЫН СРОГЫНАН АЛДА ҮТӘП ҠАРШЫЛАЙЫҠ!

☆ ☆

Башҡорт АССР-ы МТС-тарында тракторҙар ремонты барышы

(1950 йылдың 5 декабрена IV квартал планы үтәлеше, процоттарҙа)

Тоҡсай урыны	МТС-тар	План үтәлеше	Тоҡсай урыны	МТС-тар	План үтәлеше	Тоҡсай урыны	МТС-тар	План үтәлеше
1	Имәнлекүл	117	48	Ермолаевка	41	95	Чурай	27
2	Йәрҡәй	113	49	Языково	41	96	Абзан	26
3	Ново-Троицк	100	50	Күҙәй	41	97	Ташлы	26
4	Ҡарамалы-Ғәбәй	92	51	Борай	40	98	Дүртейле	26
5	Сәкмағош	80	52	Бүздәк	39	99	Хәйбулла	25
6	Октябрьский	74	53	Ҡалтасы	39	100	Учалы	25
7	Дүрәс	73	54	Асҡын	38	101	Туймазы	25
8	Теләкәй	70	55	Балтач	37	102	Ерекле	25
9	Үлән	69	56	Һуҡайлы	37	103	Янаул	24
10	Раҙан	69	57	Күрҙәм	36	104	Мәсәем	23
11	Яңыш ҡайың	67	58	Ҡорос	36	105	Ҡырмыҫҡалы	22
12	Ҡаран	67	59	Орловка	36	106	Йәрмәкәй	22
13	Андреевка	67	60	Краснохолм	36	107	Калининское	22
14	Тау-теман	65	61	Матрай	36	108	Мишкә	22
15	Михайловка	61	62	Услы	35	109	Охлебинин	21
16	Пугачев	61	63	Баҡалы	35	110	Кушнаренко	21
17	Иглин	61	64	Божор	35	111	Туҡмаҡлы	21
18	Һаҡмар	61	65	Суйынсы	35	112	Өфөрҙәк	19
19	Байҡы	59	66	Бөре	35	113	Күш-йылға	18
20	Ҡандра	59	67	Моторный	35	114	Шаран	18
21	Дәүләкән	57	68	Ҡарыш	34	115	Йәнйегет	18
22	Чапаев	56	69	Подгорный	34	116	Өфөрөшит	17
23	Стәрлебаш	56	70	Архангел	33	117	Аҡъяул	16
24	Сынташтамаҡ	54	71	Арслан	33	118	Байгужа	15
25	Байрамғол	53	72	Бишбүләк	33	119	Белоҡатай	15
26	Таймас	52	73	Миәкә	33	120	Степной	13
27	Маҡар	52	74	Нуриман	32	121	Тәтешле	13
28	Ергән	52	75	Благовар	32	122	Ало-Теләк	13
29	Кидәр	52	76	Дмитриевка	32	123	Сермән	12
30	Шишмә	52	77	Малаяз	31	124	Бурлы	12
31	Баш	52	78	Ташлыкүл	31	125	Ҡарлыман	12
32	Усть-Инин	50	79	Мәләүез	31	126	Күндрәк	10
33	Ишле	50	80	Мраҡ	31	127	Степановка	10
34	Петровск	50	81	Кыйры	30	128	Һарыкүл	10
35	Приют	50	82	Аксен	30	129	Әлмәхәмәт	9
36	Базан	50	83	Усень-Ивановка	30	130	Өбйәлил	8
37	Ямаш	48	84	Хәйбирҙин	30	131	Өрйәҙе	8
38	Һүрән	48	85	Забельск	29	132	Кәсәү	7
39	Аит	47	86	Балабай	28	133	Полянск	5
40	Аслыкүл	47	87	Шәрип	28	134	Ямады	5
41	Подлуб	46	88	Булгак	28		Ремонты башламаусылар:	
42	Бишенде	44	89	Баймак	27		Сибай	
43	Мәсәүит	43	90	Урмиез	27		Йылайыр	
44	Шланлы	43	91	Дыуан	27		Күтәрсен	
45	Стәрлетамаҡ	43	92	Ярослав	27		Ҡалмыҡ	
46	Сүнкүл	43	93	Мәсетле	27		Шаранбаш-киҙәү	
47	Покровка	42	94	Федоровка	27		Ҡаризел	

* * *

Республикабыҙҙың МТС-тарында тракторҙар паркын ремонтлау сиктән тыш ауыр бара. Ошо йылдың дүртенсе квартал планы ни бары 40 процентҡа генә үтәлде.

Ҡаризел, Шаранбаш-киҙәү, Ҡалмыҡ, Сибай, Йылайыр һәм Күтәрсен МТС-тары әле *бүлһә ремонт* башламағандары юк. Был МТС-тарҙа ошо көнгә тиклем бер генә трактор ҙа ремонтланмаған. Поляпск, Ямады, Өфөрҙә МТС-тарында ла эштәр бик түбән.

Күп кенә МТС-тарҙа тарылма инвентарҙар ремонтлауҙы ин һуңғы планға ҡалдырып киләләр. Былар иҫәбенә Благовар, Ало-Теләк, Усень-Ивановка, Күҙәй, Дүрәс, Әлмәхәмәт һәм башҡа МТС-тар инә.

Ремонт эштәренең былай ауырлы барышы тәп сәбәбе хеҙмәттең нәсәр ойоштороуында, ремонтсылар араһында хеҙмәт дисциплинаһының түбән булыуында.

Күп кенә МТС-тарҙа эштең сифатына тейешле иғтибар бирелмәй. Мәҫәлән, Ямаш МТС-ында (директоры иптәш Вечерский, өлкән механик иптәш Редреев), Дыуан МТС-ында (директоры иптәш Долгополов, өлкән механик иптәш Луканин) 7-шәр трактор бракҡа сығарылып, яңынан ремонтҡа һуйылды.

МТС етәкселәре һәм урындағы партия, совет ойошмалары ремонттың темпын һәм сифатын күтәреү өсөн механизаторҙар араһында һәйләү алды социалистик ярышын киң йәйелдерергә, тракторҙар һәм тарылма инвентарҙар ремонтлауҙың дүртенсе квартал планын срогынан алда арттырып үтәүҙе тәьмин итергә тейештәр.

Тракторҙар ремонтлау акрын бара

Дүртейле машина-трактор станцияһы быйыл көҙге-ҡышҡы ремонтҡа тейешле әҙерлек менән килмәне. Ремонтҡа һуңлап башлау һәм эште ойоштороуға тейешле иғтибар бирмәү һөҙөмтәһендә, МТС октябрь һәм ноябрь айҙарында тракторҙар һәм ауыл хужалығы машиналарын ремонтлау планын хурлыҡлы рәүештә өҙҙө.

Бында IV кварталда 19 трактор ремонтланырға тейеш ине. Ләкин ике ай ваҡыт эсендә ике трактор ғына ремонтланды. Улар ҙа комиссия тарафынан ҡабул ителмәгәндәр әле. Ремонтланырға тейеш булған 11 трактор колхоздарҙан килтерелмәгән.

МТМ-да тракторҙар ремонты буйынса узловой метод менән эшләү өсөн 9 бригада теҙелде. Ләкин МТС директоры Саяпов һәм өлкән механик Агиев иптәштәр бригадаларҙың инҙәй метод буйынса эшләүҙәрен белмәйҙәр. Сөнки бригадалар тулыһынса комплектовать ителмәгән. Мәҫәлән, поршендәр группаһын ремонтлауҙа бары бер кеше генә эшләй. Тракторҙарҙың базис деталдәрен торғоҙоу узелында ике кеше генә — токарь Пагтенов һәм тракторист Өхмәдуллин иптәштәр эшләй. Ике ай ярым ваҡыт эсендә беренсе узелда бер поршень генә, ә икенсе узелда бер күсәр генә ремонтланды. Подшипниктарҙы заливка үткәреү бригадаһында эшләүсе Филфанов һәм Минһажов иптәштәр ҙә ай ярым ваҡыт эсендә бер трактор комплекте өсөн генә подшипник әҙерләнеләр.

Тракторҙар ремонтлау эште рәфү ителмәҫлек рәүештә акрын бара. МТС-та ремонт буйынса план-график теҙелмәгән, ремонтсыларға бәндәлек заданиелар бирелмәгән, эштең үтәлеше һәм сифаты тикшерелмәй, бригадалар араһында социалистик ярыш ойоштороламаған.

Директорҙың политик эштәр буйынса урынбаҫары иптәш Нуретдинов МТМ эшселәре араһында политик-массовый эштәрҙе ойоштороуға иғтибар итмәй. Бында хатта Ново-Троицк МТС-ы механизаторҙарының мәрәҙәрәте лә әйәнелмәгән.

Ремонтсылар араһында хеҙмәт дисциплинаһы бик йомшаҡ тора. Ремонтта ҡатнашырға тейешле булған 70 кешенең тик 20 — 25-е генә ҡатнаша. МТС дирекцияһы хеҙмәт дисциплинаһын боҙоусыларға ҡаршы саралар күрмәй.

Хәҙер, республика МТС-тарында Ново-Троицк МТС-ы механизаторҙары өлгөһендә урындағы Советтәргә һайлауҙар көнөнә лайыҡлы ҡаршылау хөрмәтенә социалистик ярыш киң йәйелдерелгән ваҡытта, Дүртейле МТС-ы коллективе лә был хәрәкәттән ситтә ҡалмаҫ. МТС етәкселәре коллективтәге алдынғы ремонтсыларҙың эш тәжрибәләрен ваҡытында күрә белергә, уны киң таратырға бурыслы. ВКП(б) Өлкә Комитетенең Бәләбәй МТС-ында ремонт эштәренең барышы тураһындағы махсус ҡарарын да механизаторҙарға еткерергә кәрәк.

Дүртейле МТС-ы етәкселәре дүртенсе квартал ремонт планын урындағы Советтәргә һайлауҙар көнөнә үтәү өсөн бөтә сараларҙы күрергә тейештәр.

Х. Ғәлимов.

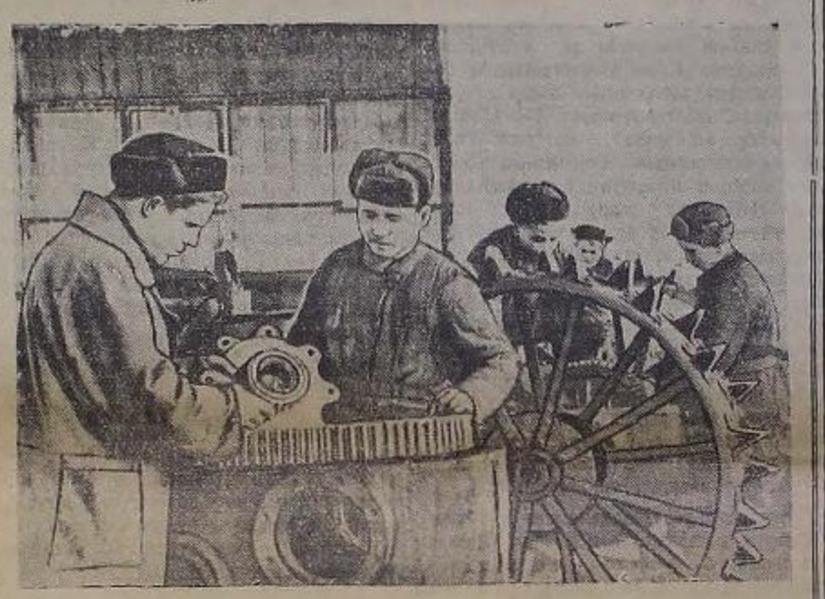

Шишмә МТС-ы механизаторҙары, социалистик ярышҡа ҡушылып, урындағы Советтәргә һайлауҙар көнөнә тракторҙар ремонтлауҙың дүртенсе квартал планын тулыһынса үтәү өсөн көрәшәләр. Трактористар В. Якубенко һәм Р. Ғәликәев иптәштәр ярышта айырыуса уңышлы күрһәткестәр бирәләр. Улар, һайлауҙар хөрмәтенә стахановсы вахтаға баҫып, көндәлек заданиене 120—130 процентҡа үтәйҙәр.

Һүрәттә: монтаж цехында тракторҙы һүтеү; алғы рәттә, һулдан уңға — В. Якубенко һәм Р. Ғәликәев иптәштәр.

А. Червинский фотоһы.

Италияның Тираналағы миссияһына Албания халыҡ республикаһы сит ил эштәре министерствоһының нотаһы

ТИРАНА, 6 декабрь. (ТАСС). Албания телеграф агентствоһының хәбәр итеүенә ҡарағанда, Албания халыҡ республикаһының сит ил эштәре министерствоһы Италияның Тираналағы миссияһына вербальный нота тапшырған. Был нотала иғтибар Италия самолеттарының һәм моторлы ҡараптарының Албания халыҡ республикаһының сиктәрен яңы тупаҫ боҙоуҙарына юнәлтелә. Нотала, Албания халыҡ республикаһының сиктәре 22 ноябрҙән алып 1 декабргә тиклемге осор эсендә 15 тапҡыр боҙолдо, тип әйтелә.

«Албанияның сит ил эштәре министерствоһы, — тип әйтелә нотала, — Албания халыҡ республикаһының сиктәрен Италия самолеттарының һәм карапторының был тупаҫ боҙоуҙарына ҡаршы ҡырҡа протест белдерә һәм Италия хөкүмәтенең Албания халыҡ республикаһына ҡарата уның дошманлыҡ мәнәсәбәттәрендә булыуын күрһәтеүсе бынан ары ла ошондай енәйәтсел хәрәкәттәрен туҡтатыуҙы талап итә.

Бынан ары дошманлыҡ хәрәкәттәре Италия хөкүмәтенең үҙенең хужалары — Америка-Англия империалистарының бойороҡтарын үтәүен аңлата. Америка-Англия империалистары бөтә донъяла тыныслыҡты боҙорға, халыҡтарҙы бойондороҡһоҙлоҡтан һәм суверенитеттан мәхрүм итергә ынтылалар».

Албания халыҡ республикаһының сит ил эштәре министерствоһы Италия хөкүмәтенең иғтибарын был хәрәкәттәр эсен, шулай уҡ үҙе тарафынан системалы рәүештә үткәрелгән хәбәхәт политиканың бөтә эҙемтәләре эсен тулыһынса яуаплы булыуына тағы ла бер тапҡыр юнәлтә.

Комплексле-технологик бригадаларҙың беренсе эш йомғаҡтары

Бынан бер йыл элек барлыҡҡа килгән комплексле-технологик бригадалар Белорет ҡорос-сыбыҡ заводы тормошонда, уның производство планы өсөн көрәш процессында хәл иткес роль уйнанылар. Башта 5—6 кешенән ойоштороло, бер-ике бригада менән башланған был хәрәкәт хәҙер заводта киң ҡолас алды, серьез әһәмиәткә эйә булып торорлоҡ күп кенә мәсьәләләрҙе хәл итеп өлгөрҙө.

Беҙҙең заводта комплексле-технологик бригадалар һаны 31-гә етте. Уларҙың составындағы эшселәр һаны 170 исәпләнә. Бынан тыш ваҡ механизациялар буйынса 70 кешенән торған 15 бригада эшләй. «СВС» ҡорос сыбығын ижад итеү, көмөшлө сыбығты коррозиянан һаҡлау, шарикоподшипник сыбыҡтарының технологик процесын камиллаштереү кеүек яуаплы темалар өҫтөндә эшләүсе Маркина, Антипин, Копьев һәм Пармаск иптәштәрҙең бригадалары ҙурҙаренең эштәрен тамамланылар ҙа инде. Был бригадалар хәҙер икенсе темаларҙы хәл итеү эшенә эшләйҙәр. Бынан тыш Ворожцов, Казаков, Урин һәм Силантьев иптәштәрҙең бригадалары ҡорос сыбыҡ производствоһын артабан камиллаштереү эшенә серьез етешһеҙлектәрҙе астылар, завод коллективына был етешһеҙлектәрҙе төҙәтеүҙә практик ярҙам күрһәттеләр.

Инженер Казаков етәкселек иткән бригада 23 кешенән тора. Уның составында инженер-техниктәрҙән башҡа 16 стахановсы ҡатнаша.

Бригада үҙенең бөтә эшен беренсе номерле цехтың патентовка бүлексәһендә алып барҙы. Ул эшкә башлаған ваҡытта был бүлексәлә эш насар барыш, план үтәлмәй, брак күп яһала ине. Иптәш Казаков бригадаһы, бөтәһенән элек, эштәге өҫәлектәр төп сәбәптәрен өйрәнде, унан һуң өҫәлектән сығыу юлдарын билдәләне.

Бригада тарафынан тәүге тәжрибә эштәрен үткәреү өсөн бүлексәнең өсөнсө номерле мейесе һайлап алынды. Башта мейестә лә эш насар бара ине. Бригада, мейестең насар эшләү сәбәптәрен өйрәнеп, уның «нескә» урындарын тәҙәтеү юлдарын да комплексле-технологик байланештә ойоштороо. Бригада члендәре мейестә эшләүселәрҙең техник квалификацияларын күтәреүҙә ярҙам күрһәттеләр. Улар менән өҙлөкһөҙ рәүештә техминимум курстары үткәрелде. Мейестә технологик процесты дөрөҫ ойоштырғандан һуң, өсөнсө номерле мейестең эше һиҙелерлек рәүештә яҡшыра башланы. Ә ике айҙан һуң ул фәһәт стахановсылар методында ғына эшләүгә өлгөшөп, был мейестә эшләүсе иптәш Сидоров бригадаһы ошо ҡыҫҡа ваҡыт эсендә «Отлично сифат бригадаһы» исемен яулап алды.

Иптәш Казаков бригадаһы, ошо өсөнсө номерле мейес эшселәре өлгөһөндә, бөтә бүлексәне стахановсы участкаға әйләндереү бурысын ҡуйҙы. Бүлек начальнигы иптәш Ерышовҡа, уның ярҙамсыларына был серьез бурысты хәл итеүҙә практик ярҙам күрһәттте.

Бригаданың конкрет ярҙам итеүе һөҙөмтәһендә иптәш Ерышов участкаһы унынсы ай инде стахановса эшләүсе участка исемен тотоп килә.

Беренсе номерле цех, иптәш Ерышов участкаһы тәжрибәһенә таянып, тотошо менән стахановсы коллективҡа әйләнеү өсөн нығышмалы көрәш алып бара.

Завод оҙаҡ ваҡыт юғары сифатлы ҡорос сыбыҡ етештереүҙә күп кенә ауырлыҡтар кисереп килде. Бындай заказдар зур кәмселек менән үтәлә инеләр. Тик көндә был серьез етешһеҙлектәрҙән ҡотолоу юлдарын табыу кәрәк ине.

Ошо ниәт менән техник иптәш Маркина етәкселегендә комплексле-технологик бригада ойошторолдо. Иптәш Маркина был тер производствоның технологияһын камиллаштереү буйынса байтаҡ саралар күрҙе. Ҡорос сыбыҡ һуҙыусыларҙың фельерҙәрҙе яҡшыраҡ файҙаланыуын ойоштороо. Һөҙөмтәлә юғары сифатлы ҡорос сыбыҡтар һуҙыу производствоһында яраҡлы продукция етештереү эс тапҡырға арты, сифаты күтәрелде.

Был саралар бөтәһе лә завод коллективына планды үтәү өсөн көрәштә күренекле һынылыш яһау мөмкинлеген бирҙеләр.

Б. Хохряков,
Белорет ҡорос-сыбыҡ заводының баш инженеры урынбаҫары.

ойошмаһында эшләмәгән кеше партия членлығына була алмай.

И. В. Сталин үҙенең күп кенә мәҡәләләрендә партияла членлыҡ тураһындағы мәсьәлә буйынса ленинсе позицияны ныҡлы яҡлап сыҡты. Ул үҙенең «Пролетарийҙәр синыфы һәм пролетарийҙәр партияһы» тигән мәҡәләһендә меньшевиктарҙың ойоштороу мәсьәләһендәге оппортунизмын фаш итеп, бер ҙәм, боевой, политик партия ғына пролетариатҡа етәкселек итергә һәләтле буласаҡ, тип яҙҙы. «Бөгөнгө көнгә тиклем, — тип яҙҙы иптәш Сталин, — беҙҙең партиябыҙ тегеләштәрҙең бөтәһен дә ҡабул итергә әҙер торған ҡунаҡсыл патриархаль семьяға оҡшай ине. Ләкин, беҙҙең партиябыҙ үҙәкләшкән ойошмаға әүерелгәнлектән һуң, ул үҙенән патриархаль ҡинәғәтләнеүҙе алып ташланы һәм ишектәре бары тик дөрөҫ кешеләр өсөн генә асыла торған крепостә түлыһынса оҡшап ҡалды. Мартов партияны ойошоу ярҙанан баш тартҡанлыҡтан бер нәмә итеп, уның членлығын партия члене итеп үҙҙәрен-үҙҙәре теркәйҙәр, партия ойошмаларының береһенә инмәйҙәр, шулай булғас, партия дисциплинаһына буйһонорға тейеш түгелдәр, тип яҡланы. Уның формулировкаһы буйынса һәр бер стачкасыға үҙен партия члене итеп «теркәү» хоҡуҡы бирелә ине. Стачкаларҙа инә анархистар, эсерҙәр ҙә ҡатнашты. Мартовсылар партия менән бөтә синыфты бутанылар. Партияға синыфтың тик алдынғы, әҙерлекле өлөшө генә инә ала икәнлекте улар аңларға теләмәнеләр. Ленин былай тип яҙҙы: «...Капитализм ваҡытында, ҡасан да булһа бөтә синыф тиерлек йәки бөтә синыф үҙенең алдынғы отряденең, үҙенең социал-демократик партияһының аңлылығы һәм активлеге кимәленә күтәрелә ала, тип уйлау маниловсылыҡ һәм «койроксолок» булыр ине... Алдынғы отряд менән уға тартымлыҡ итеүсе бөтә массалар араһында айырма барлығын онотоу, алдынғы отрядтең даими бурысы һаман киңерәк ҡатламдарҙы ошо аллынғылыҡ кимәленә күтәрә барыу икәнен онотоу — үҙенде алдау ғына булыр ине, беҙҙең бурыстарҙың бик зур булыуынан күҙ йомоу ғына һәм был бурыстарҙы тарайтыу ғына булыр ине» (Әҫәрҙәр, VI том, 206-сы бит).

Партия Уставының 1-се параграфы буйынса Мартов формулировкаһының хаталы партияны синыфҡа тиңләү менән генә сикләнмәй. Мартовтың, партия үҙҙәрен член итеп ирләп итеүсе һәм партияның бер ойошмаһында ла тормаусы, партия ҡарарына буйһонмаусы кешеләрҙең ябай суммаһы ул, тип нәфәләүе уның оппортунистик ҡарашын көүәләндерә ине. Билдәле, бындай партия эшселәрҙең революцион көрәшенә етәкселек итә алмай. Был бурысты тик бөтә члендәре лә берҙәм дәйем отрядҡа ойошҡан партия ғына үтәй аласаҡ, тине Ленин.

Партия членлығына партия ойошмаларының береһенә тороу мәжбүри түгел, тип нәфәләүен Мартов пролетариаттың киң ҡатламын партияға ылыҡтырыу, массаның дисциплинанан ҡурҡыу партияһын ситтә ҡалыуын булдырмау менән аңларға маташты. Асылда, ул буржуаз интеллигенция тураһында хәстәрлек күрә ине. Пролетариат дисциплинанан ҡурҡмай. Дисциплина буржуаз интеллигенция өсөн генә ҡот оскос нәмә булып тора.

«Пролетариат ойошманан һәм дисциплинанан ҡурҡмай ул... Пролетариат ойошмаға инергә теләмәүсе профессор һәм гимназист әфәнделәр ойошма контроле аҫтында эшләгән өсөн партия члендәре итеп танылһындар тип ҡайғыртып тормаҫ... Ойошоу һәм дисциплина рухында **үҙ-үҙеңде тәрбиәләү** пролетариатта түгел, ә беҙҙең партиялағы ҡайһы бер **интеллигенттәрҙә** етешмәй» тине Ленин (шунда уҡ, 307-се бит).

Партияла дисциплина урынлаштырып, В. И. Ленин уны эшселәр синыфының алдынғы отряде итеп тәҫүирләне. Шулай итеп, партия менән эшселәр синыфының башҡа ойошмалары араһында ап-асыҡ итеп сик ҡуйылды һәм уның эшселәр синыфының бөтә булған ойошмаларына ҡарата етәкселек роле билдәләнде.

Эшселәр синыфының ойошмаһы партия менән генә сикләнмәй. Эшселәр синыфының партиянан башҡа ла күп кенә ойошмалары — мәҫәлән, профсоз, кооператив, культура-ағартыу һәм башҡа ойошмалары бар. Был ойошмалар эшселәрҙең революцион көрәшенә ярҙам итәләр. Уларҙың уңышлы революцион көрәшенә партия берҙәм юнәлеш бирә.

Эшселәр синыфының бөтә башҡа ойошмаларына етәкселек итеү һәм юнәлеш биреү ролен үтәүсе партия әйбәт ойошҡан отряд булып ғына түгел, ә пролетариат синыфы ойошмаһының юғары формаһы булып тора.

Ләкин был, эшселәрҙең башҡа ойошмалары партияға формаль буйһонып торорға тейеш, тигән һүҙ түгел. Партия члендәре, был ойошмаларға инеп, үҙҙәренең аңлы һәм алдынғы булыуҙары менән партияның массаға йоғонтоһон көсәйтергә бурыслылар.

Партия, пролетариат ойошмаларына эшселәрҙе киң күләмдә ылыҡтырып, уларға етәкселек итеп, үҙенең практик эшмәкәрлегендә революцион синыфтың булышлығына таяна. Партияның кеүәтле көсе шунда тора ла инде. Партия, ти Ленин, «хеҙмәтсәндәрҙең ин киң массалары менән, беренсе нәүбәттә, пролетариат массаһы менән, шулай уҡ хеҙмәтсәндәрҙең пролетар булмаған массаһы менән дә бәйләнеш тота белһә, уларға иҡынлаша белһә, өгөр теләһәгеҙ, билдәле дәрәжәлә күшыла белһә» ул еңелмәҫлек була.

Массаларға етәкселек итер өсөн һәм уларҙың булышлығы менән файҙаланыр өсөн партия централизм нигеҙендә теҙелергә тейеш, йәғни партияның берҙәм Уставы, берҙәм дисциплинаһы һәм берҙәм етәксе органдары (съезд һәм УК) булырға тейеш. Етәксе (үҙәк) органдарға урындағы ойошмалар, күпселеккә аҙсылық буйһонорға тейеш. Централизмдең был принципе Ленинден Устав проектының үҙәк идеяһы булып тора.

Меньшевиктар II съездан һуң, съезд ҡарарҙарын өҙөү юлына баҫып, күпселеккә, Үҙәк Комитетҡа һәм съезд ҡарарҙарына буйһонманылар.

Меньшевиктәрҙең анархизмен һәм интеллигентлек индивидуализмен фаш итеп, Ленин былай тип яҙҙы: «Элек беҙҙең партия формаль яҡтан ойошҡан бер бөтен түгел ине, ә айырым группалар суммаһы ғына ине, шуға күрә лә был группалар араһында идея тәьсире аһыуҙан бүтән мөнәсәбәттәрҙең булыуы мөмкин дә түгел ине. Хәҙер беҙ ойошҡан партия булдыҡ, ә был инде власть булдырыу, идеялар авторитеты власть авторитетына әйләндереү, партияның түбәндәге инстанцияларын юғары инстанцияларына буйһондороу, тигән һүҙ» (шунда уҡ, 291-се бит).

Әлбиттә, паризм шарттарында партия ойошмалары түбәндән һайланыу нигеҙенә ҡорола алманылар, партия йәшерен шарттарҙа эшләргә мәжбүр булды. Ләкин Ленин, эксплуататор ҡоролош юлатылғас, партия асыҡ, легаль шарттарҙа йәшәй башлағас уҡ, партия һайлауҙар нигеҙендә, демократизм нигеҙендә ҡоролор, тип һананы.

Мартов һәм уның әйәрсендәре партиялағы централизм принциптәренә һәм дисциплинаға ҡаршы сығып, «лидерҙәргә» дәйем дисциплинаһына ҡағылмаҫҡа тейеш, тип ҡаранылар. Был ҡараштарҙы фаш итеп, В. И. Ленин партия дисциплинаһы бөтәһе өсөн дә, рәдовой члендәр өсөн генә түгел, ә «юғары халҡтар» өсөн дә мәжбүри ул, тине.

Меньшевиктар эшселәр синыфының авангарды булған партия менән массалар араһындағы айырманы юҡҡа сығарып, партияла барлыҡ анархизмды урынлаштырып, Россия эшселәр синыфы хәрәкәтенең бурыстарын тар рамка эсендә сикләргә маташтылар. Экономик көрәш, ваҡтейәк социаль-реформалар—меньшевизмдең оппортунистик идеялары бына шунан тора ине. Билдәле, был бурыстарҙы ғына хәл итеү өсөн революционерҙәр ойошмаһы ла, централизм нигеҙендә ҡоролған партияның да кәрәге юҡ ине.

* * *

В. И. Ленин II съезда булған көрәштәргә дәйем йомғаҡ яһай. Съезда тауыш биреүгә туҡталып, Ленин түбәндәге ныҡмытаға килә: «Аҫсылыҡ беҙҙең партияның оппортунизмға иң тартым булған члендәренән торҙо... Аҫсылыҡ партияның теоретик яҡтан иң **аумаҡай, принцип яғынан иң тотанаҡһыҙ** элементтәренән торҙо. Аҫсылыҡ — партияның тағы бына уң ҡанатынан төҙөлдө. Күпселеккә һәм аҫсылыҡҡа буленеү — социал-демократияның революцион һәм оппортунистик ҡанатҡа, горҙа һәм жирондаға буленеүенең туранан-тура һәм ҡотолғоһоҙ дауамы. Был буленеү кисә генә, рус эшселәр партияһына ғына килеп сыҡҡан бер нәмә түгел. Һәм был буленеү, моғайын, иртәгә генә бөтәсәк тә түгел» (шунда уҡ, 272-се бит).

Ленин үҙенең «Бер аҙым алға, ике аҙым артҡа» тигән гүзәл китабында меньшевиктарҙе һәм яңы, меньшевистик «Искраны» фаш итеп, бер уҡ ваҡытта большевизмдең ойоштороу принциптәрен эшләне. Был ленинсе принциптәр түбәндәгеләрҙән торҙолар:

1. Марксистик партия эшселәр синыфының бер өлөшө, уның отряде. Уй әйбәт отряд түгел, ә эшселәр синыфының общественный тормошто белеү менән, общественный тормошто үҙгәртеү закондарын белеү менән ҡоралланған һәм, шуға күрә, эшселәр синыфын алға алып барырға, уның көрәшенә етәкселек итергә булдыҡлы булған алдынғы отряде, марксистик отряде.

2. Партия эшселәр синыфының алдынғы, аңлы отряде генә түгел, шунын менән бергә, ул — эшселәр синыфының ойошҡан һәм бөтә члендәре өсөн мәжбүри дисциплинаһы булған отряде.

3. Партия бары тик ойошҡан отряд кенә түгел, ә эшселәр синыфының бөтә башҡа ойошмалары араһында ойошманың юғары формаһы булып тора.

4. Партия — эшселәр синыфының алдынғы отряде менән эшселәр синыфының миллионлаған массалары араһындағы бәйләнештең кәүҙәләнеше ул.

5. Дөрөҫ, эш итеү һәм массаларға планлы етәкселек итеү өсөн партия централизм нигеҙендә ойоштороларға тейеш.

6. Әгәр ҙә партия үҙ сафтарының берҙәмлеген һаҡларға теләй икән, ул үҙенен практикаһында партияның бөтә члендәре өсөн дә, лидерҙәр өсөн дә, шулай уҡ рәдовойҙар өсөн дә, берҙәй үк мәжбүри булған берҙәм пролетар дисциплинаһына үткәрергә тейеш.

Иптәш Сталин партияны ойоштороуҙың был ленинсе принциптәрен һаҡлап ҡалды, уны партияның һәр төрлө дошмандарына ҡаршы көрәштә артабан үстерҙе.

Марксистик-ленинсе теория менән ҡоралланған, үҙенен ойошҡанлығы, берҙәмлеге, дисциплиналанлығы менән айырылып торған большевиктар партияһы беҙҙең илебеҙҙә социализмдең еңеүен тәьмин итте, хәҙер уның етәкселегенда Советтар Союзының хеҙмәтсәндәре социализмдан ажрылғас коммунизмға күсеүҙең гигант бурыстарын уңышлы хәл итәләр.

Ш. Килдияров,
Политик һәм фәнни белемдәрҙе таратыу буйынса Бөтә Союз Обществоһының действительный члене.

Каспийҙә һыу аҫты вулканының урғылыуы

БАКУ, 7 декабрь. (ТАСС). 4 декабрҙә 17 сәғәт 40 минутта Бакуҙан 100 километрға көньяҡтарағыраҡ асыҡ диңгеҙҙә урынлашҡан Кумани һыу аҫты вулканының ҡуҙғыҙ урғылыуы булған. Яңҡындың бейеклеге диңгеҙ өҫтөнән 100 метрға күтәрелгән. Ул күк йөҙөнә байтаҡ өлөшөн солған алған һәм Бакуҙан күренгән.

Икенсе көндө урғылыу булған урынға геологтар группаһы барған. Был урында геологтар утрау күргәндәр. Уның оҙонлоғо бер километр самаһы, киңлеге — 100 метр, бейеклеге диңгеҙ өҫтөнән 6 метр. Утрауҙың түбәһенән аҡ һыу парҙары сығып торған. Утрауҙың тупрағы быҫраҡ-брекчиҙан тора. Уның түбәнге өлөштәрен һыу йыллам йыуа бара.

«Азморнефть» берекмәһенең начальнигы, Әзербайжан ССР-ы Фәндәр Академияһының действительный члене профессор А. А. Якубов ТАСС хәбәрсеһе менән беседала түбәндәгеләрҙе белдергән:

Грязь вулкандары — тәбиғәттең ин күренекле күренештәренең береһе. Советтар Союзында улар күп кенә геологик провинцияларҙа осрайҙар. Әзербайжанда улар айырыуса күп. Кумани банкаһы урынында утрауҙар бер ниҫә тапҡыр барлыҡҡа килгәндәр. Фәндә беренсе тапҡыр бындай утрау 1861 йылда атаҡлы рус геологы Абих тарафынан һүрәтләнделәр. Һуңынан был урында утрауҙар 1927 һәм 1939 йылдарҙа булған урғылыуҙарҙан һуң барлыҡҡа килгәндәр. Уларҙың бөтәһен дә бер ни тиклем ваҡыттан һуң диңгеҙ йыуып ташлаған. Ләкин улар күләмдәре яғынан, ҡәҙерге утрауға ҡарағанда, байтаҡ бәләкәйерәк булғандар. Һуңғы урғылыу үҙенең масштабтары буйынса бөтә әлеккеләрҙән ҡалмаҡ. Сама менән алынған иҫәп буйынса вулкан урғылған ваҡытта 6 миллион тонна ауырлығында тирәлек 4 миллион самаһы брекчий ташлаған.

Район ауыл хужалығы күргәҙмәһе

Бөрө ҡалаһы культура һәм ял паркында халыҡ бер ваҡытта ла, хатта йәйге кәндәрҙә лә был тиклем күп булмай торғайны. Уңдағы матур итеп эшләнгән павильондар, музыка тауыштары, күңелле шау-шыу—былар бөтәһе лә паркта ғәҙәттән тыш йәнләлекте күрһәтә. Бында район ауыл хужалығы күргәҙмәһе урынлашҡан. Уңа егермеләп колхоз ҡатнаша. Уларҙың һәр ҡайһыһы 1950 йылда өлгәшелгән уңыштары менән килгән.

Район ауыл хужалығы күргәҙмәһе төп өс бүлектән — колхоз павильондарынан, малсылыҡ һәм колхоз сауҙаһы бүлектәренән тора. Бында — бөртөкле ашлыҡ, техник культуралар, йәшелсә, емеш-еләк баҡсалығы һәм виноград үҫтереү, яңы тәжәлөштәр, малсылыҡ фермаларын механизациялаштырыу—бөтәһе лә күп рәүештә күрһәтелгән.

Малсылыҡ бүлеге—күргәҙмәлә ин бай бүлек. Күргәҙмәгә килеүселәр Дзержинский исемендәге колхоздың 734 килограмм ауырлығындағы бестүкән токомло «Лютый» тип аталған үгәзен, Ворошилов исемендәге колхоздың йылына 3200 литр һөт биреүсе бестужев токомдағы «Козочка» исемле һыйырын зур ҡыҙыҡһыныу менән ҡаранылар. Был бүлектә умартасылыҡ, үҫемлектәр һәм төрлө йәнлектәр әҙ күрһәтелгән. «Берключ» колхозының павильонында зур тимер ситлектәрҙә ҡара төлкөләр, киңгеҙ сускалары урынлаштырылған. Шунда уҡ диаграмма, «Берключ» колхозының мөгөзлө эре маллар һәм сускасылыҡ үҫтереү планын 100, һарыҡ-кәҙәләр — 271, ҡоштар үҫтереү планын 815 процентҡа үтәгәнлеге күрһәтелә.

Павильондан бер яҡ ситтәрәк колхоз сауҙаһы урынлашҡан. Уңдағы йәмәлсәләрҙең, фруктыларҙың, ит, майҙарҙың муллығы һәм арҙанлығы күҙгә ташлана. Өстәнә аҡ халат кейгән һатыусы клиенттарға:

— Бына былар алма, емеш консервалары, үҙебеҙҙең ҡалала эшләнгән, хатта ла арҙан, алып сәйерегеҙ, — ти. Уның ул икенсе төркөм әрһәһенә килә.

— Егет кеше, коверкот костюм алып сәйерегеҙ! Кейеп ҡарағыҙ әле, беҙҙең үҙебеҙгә ултырған теккән кеүек. Был да үҙебеҙҙең Бөрө ҡалаһында тегелгән.

Был бүлекҡә ҡалалағы «Трудовой путь» артелинең эшселәре тарафынан баҫылған бейәләр, тегелгән аяҡ кейемдәре һәм башҡалар күйылған. Артель члендәре йыллыҡ производство планын ноябрь айында уҡ арттырып үтәнелар.

Бөрө районының колхозсылары был күргәҙмәне көҙгө байрам тип атанылар. Күргәҙмәлә ҡатнашыусылар өсөн көнгә художестволы үҙ-эшмәкәрлек тупланғанынан зур концерт номерҙәре бирелде. Ә кисен «Аврора» театрының «Кубань казактары» тигән фильм күрһәтелде.

Специалист кәңәштәре

Алма ағастарын зарарланыуҙан һаҡлау

Республикабыҙҙың колхоз һәм совхоздарында алма баҡсаларының һаны 1800-гә етә. Ул баҡсаларҙа яртыһынан артыҡ алма ағасы иҫәпләнә.

Яҙ һәм йәй көндәрендә емеш баҡсаларында төрлө ҡорттар урожайға зур зарар килтерәләр. Ләкин ҡыш көндәрендә лә алма ағастарының ломмандары бөтмәйҙәр. Зарарлы ҡорттарға алмашҡа ҡуян һәм сысҡандар килә.

Ер туҙыу менән ҡуяндар алма баҡсаларына әйләнәләр. Улар ағастарҙың ботаҡтарын кимерәләр. Зарарланған был ағастарҙы яңынан терелтеү мөмкин булмаясаҡ. Ҡуян һәм сысҡандарҙың зарарлауы арҡаһында республикабыҙҙа йыл һайын йөҙәрләгән гектар алма ағасы һәләк була һәм был хужалыҡҡа бик зур зарар килтерә.

Был хәлгә юл ҡуймау өсөн хәҙер бөтә баҡсаларҙа ла алма ағастарын әрем, ҡамыш кеүек нәмәләр менән уратып бәйләргә кәрәк.

Көҙ һәм ҡышҡы көндәрҙә сысҡандар алма ағасының ҡабырғын ашайҙар, һөҙөмтәлә ул ағастар һәләк булалар. Алма ағастарын сысҡандарҙың был зарарлауынан һаҡлау өсөн ҡыш баҡсаны һалам, көбәк һәм башҡа сүп үләндәрҙән яҡшылап тәҙәртыу талап ителә. Ләкин был саралар ғына етмәй. Алма ағасы төбөнә ҡар өйөп, уны тапарға һәм быны ҡыш көндәрендә даими рәүештә ҡабатлап торорға кәрәк. Быны был саралар ҙы нығлап ҡулланғанда ғына алма баҡсаларын һәләк булыуҙан ҡоткарып ҡалыу мөмкин буласаҡ.

Ҡышҡы ҡаты һалҡындар бигерәк тә һуңғы 2—3 йыл эсендә ултырған йәш ағастарға зур ҡурҡыныс тыуҙыралар. Бындай ағастарҙың тамырҙарын һалҡын тейеүҙән һаҡлау өсөн уларҙың төбөн ҡар менән ҡаплау зур роль уйнай. Шуны ла әйтергә кәрәк, күп ваҡыт алма ағастарының ботаҡтарын ҡар баҫып һындырыусан була. Шуға күрә алма баҡсаһын ҡар баҫып китеүҙән нығ һаҡларға кәрәк.

Агроном Ә. Әхмәров.

РЕДАКЦИЯҒА ХАТТАР

Мөһим мәсьәләгә формаль ҡараш

Быйыл Бөҙәүә районы колхоздарында агрозоотехниканы әйҙәүеү буйынса 16 урында группа төҙөлөп, курстарҙа укытыу өсөн үҙ ваҡытында ауыл хужалығы специалистәренән укытыусылар ҙа һайланып алынғайны.

Ләкин район ауыл хужалығы бүлеге етәкселәре был мөһим эште аҙағына тиклем дауам иттермәнеләр. Ике ай ваҡыт эсендә бары тик 4 урында ғына— «Правда», «13 годовщина Октября», «Урал», «Красная Башкирия» колхоздарында ғына берәр тапҡыр занятие үткәрелде. Башҡа урындарҙа укыуҙар башланмаған да әле. Бер генә колхозда ла укыуҙар өсөн яратлы биналар бирелмәгән. Район ауыл хужалығы бүлеге мөдире Нигмәтйәнов, баш агроном Фәрхиев, өлкән зоотехник Терегулов интәлтәр формаль рәүештә курстар ойоштороу менән генә тынысланып ҡалдылар. Интәлтә Фәрхиев район буйынса курстың яуаплы мөдире итеп билдәләнгән.

— Минең бурыс курстарға методик күрһәтмәләр биреүҙән генә тора,—ти ул бик тыныс ҡына. Райондың ҡалған агрономдары һәм специалистәре лә был эштән бөтөнләй ситтәләр. Маҫәлән, район ауыл хужалығы бүлегенең ветврачы Михеев, зоотехник Зөбәйрова «Правда» колхозында зоотехник курсына етәкселек итергә тейештәр ине. Ләкин улар әле ошо көнгә тиклем бер генә занятие лә үткәргәндәре юҡ. «Колос» колхозында укытырға тейешле агроном Аҡбашев, Кулаков, район үҙәгендәге Куйбышев исемендәге колхозға бәркетелгән зоотехник Терегулов, Ғаббасова интәлтәр ҙә әле буйһа укыуҙарҙы ойоштороп ебәрә алғандары юҡ.

Бөҙәүә районында был мөһим мәсьәләгә яуаплыҙ ҡараш ҡасанға тиклем дәвам итер икән?

Ш. Сәйетов.

Телефон селтәрен киңәйтәйек

Беҙҙең почта бүлегенә көн һайын колхоз члендәренә адреслағын тиҫтәләгән хаттар, йәҙәрләгән дана үҙәк һәм өлкә газеталары килә. Корреспонденция һаны йылдан-йыл арта бара.

Ләкин, беҙҙең связь бүлеге бәләкәй, колхозсыларҙың телгән тулыһынса ҡәнәғәтләнерлектә түгел. Колхоз правлениеһе һәм ауыл Совете бәҫһыҙлыҡ бригадаларын, малсылыҡ фермаларын һәм колхозсыларҙың өйҙәрен телефонлаштырыу буйынса конкрет саралар күрһәләр ине. Быға беҙҙә мөмкинселектәр бар.

З. Смирнова,
Бөрө районы, Иҫке Покровка ауылының почта бүлеге мөдире.

Американың Кореялағы армияһын тар-мар итеүгә АҠШ-та откликтәр

НЬЮ-ЙОРК, 6 декабрь. (ТАСС). Америка матбуғатының хәбәрҙәренән күренгәненсә, хәҙерге ваҡытта Америка общественный фекеренең киң ҡоттары, Американың Кореялағы авантюраһы һәләкәткә килтерҙе, тип таныйҙар, һәм АҠШ-тың хәҙерге ваҡытта килеп тыуған хәрби һәм политик хәлдән мөмкин тиклем сығыуы мөмкинлегенә ярҙам итә алырлыҡ төрлө сараларҙы тикшерә башлағандар. «Нью-Йорк таймс» газетаһының Вашингтондағы хәбәрсеһе Рестондың һүҙҙәренә ҡарағанда, хәҙерге ваҡытта Вашингтондың официаль әҙәкиләре «Кореялағы хәрби һәләкәтлек» тураһында асыҡтан-асыҡ һөйләйҙәр.

«Нью-Йорк геральд трибюн» газетаһының Вашингтондағы хәбәрсеһе Рассел былай тип яҙа: «Кореялағы хәрби хәлдең йылдам насарайыуы тураһында алынған хәбәрҙәр һөҙөмтәһендә Вашингтонда, август айында һәм сентябрь башларында булған хәлгә ҡарағанда, генерал Макартур ғәскәрҙәре Пусанда зур буламаған күпер алды нығытмаһына ҡыҫырыҡлап индерелгән ваҡыттағыға ҡарағанда, тағы ла күңелһеҙерәк обстановка барлыҡҡа килде».

АҠШ-тың государство секретаре Ачесон бынан ике аҙна элек кенә Америка политикаһын «кайтанан ҡарау» тәкәлдеме менән ҡырҡа ғәйепләһә лә, Вашингтондың политикандары һәм Кореялағы интервентҡар осраған «күңелһеҙ һәм ҡаранғы» хәл хәҙерге ваҡытта Американың стәксе синыфының ҡайһы бер төркөмдәрен тағы бына ошондай ҡайтанан ҡарау менән шөғөлләнергә мәжбүр итә.

Төрлө төркөмдәрҙә хәҙер Корея авантюраһын ҡыҫҡартырға һәм авторитетте һаҡлап алыу ҡалырлыҡ ҡарар эҙләп табырға, дипломатия юлын ҡулланып, хәҙерге ауыр хәлдән сығыуҙы тәҡдим итеүсе тауыштар ишетелә̀ләр.

Бындай тауыштар хатта Американың Кореялағы агрессияһын әлек бер тауыштан яҡлаған конгрестә лә ишетелә̀ләр. Ассошиэйтед Пресс агентствоһының Вашингтондағы хәбәрсеһенең хәбәр итеүенә ҡарағанда, сенатор-демократ Хой (Төньяҡ Каролина штатынан) матбуғат өсөн яһаған белдереүендә Американың ҡоралды көстәрен Кореянан һис киҫекмәҫтән сығарыуҙы талап иткән. «Хәҙер уйларға кәрәк булған төп нәмә беҙҙең һалдаттарыбыҙҙы Кореянан сығарыу тураһында һәм дейәм һуғышҡа ҡамасаулыҡ итеү тураһында уйлауҙан тора». «Беҙ Кореяла алдау юлдарын ҡулланырға маташтыҡ. Ләкин бынан бер нәмә лә барып сыҡманы», тип өҫтәгән Хой. Ҡытайға ҡаршы «инкеҙ-сикһеҙ һуғышҡа» АҠШ-тың ылыҡтырылыуын мин теләмәйем, сөнки был, Америка ресурстарын бөтөреүҙе һәм Америка һалдаттарын ҡорбан итеүҙе аңлатыр ине, тигән Хой.

Сенаторҙар-республикансылар Кем (Миссури штатынан) һәм Мәлон (Невада штатынан) 4 декабрҙә сенатта яһаған үҙенең сығыштарында Америка ҡоралды көстәренең тар-мар ителеүе өсөн ғәйепте Ачесонға йөкмәтергә маташҡандар һәм Ачесондың атставкаға китеүен йәки урынынан алыныуын талап иткәндәр. Кем, Ачесон «тупаҫ хата яһаны», тип белдергән.

Вәкилдәр палатаһының члене, республиканесы Дженсон (Айова штатынан) үҙ сығышында «Кореялағы был бутәлсылыҡҡа» элөккән хөкүмәт артынан әйәреүсән конгресс өсөн кәрәге юҡ. Көрәк була ҡалһа, тигән ул, конгресс, конституция буйынса, президенттан эшенән алыныуын талап итергә хоҡуҡлы.

Кем дә, Мәлон да, Дженсон да үҙ сығыштарында конгрестә республикан етәкселектән аныҡ позицияһын сағылдырмаһалар ҙа, был етәкселек хәҙер Американың Кореялағы ғәскәрҙәренең еңелеүе өсөн яуаплылыҡтан ситләшергә маташа икәнлеген күрһәтеүҙәр матбуғат хәбәрҙәрендә күренә башланылар. Ассошиэйтед Пресс агентствоһының Вашингтондағы хәбәрсеһенең хәбәр итеүенә ҡарағанда, сенаттағы республикан партия политик комитетенең кәңәшмәһенән һуң комиссия председателе Тафт (Огайо штатынан), Трумэн хөкүмәте республикан партия лидерҙәре менән консультация яһамай, тип раҫлаған. «Мин, — тиған Тафт, — ҡарарҙар ҡабул итәнгә тиклем конгрестә республикан партия лидерҙәре менән консультация яһамайҙар, тип аңлатырға телә̀йем». Тафт Трумэндан Америка халҡына киҫкен хәлк-ара хәл тураһында мәғлүмәттәрҙе күберәк биреүен талап иткән, һәм Эттли менән һөйләшеүҙәр тамамланғандан һуң Трумэн халҡ алдында отчет бирһен, тип тәҡдим иткән.

Ҡайһы бер әйләкле ҡоттарҙа шулай уҡ Американың Алыҫ Көнсығыштағы политикаһын «кайтанан ҡарау» тенденцияһы күренә башлаған. «Бостон глоб» газетаһының хәбәр итеүенә ҡарағанда, Яңы Англия штаттарының 21 күренекле финансисе, әйләкләһе, редакторы һәм иҗатҡы составындағы группа Корея конфликтен дипломатик юл менән хәл итергә тырышырға саҡырып, Трумэнға һәм Ачесонға хат менән мөрәжәғәт иткән. Был группа белдереүендә (ул үҙен ҡәнәғәт булып үткән урындың исеме менән «Довер группаһы» тип атай) күп кенә ҡаршылыҡтар бар. Шуға ҡарамаҫтан, ул АҠШ июнь айында Кореяға ҡаршы үҙенең агрессияһын башлаған ваҡытта Американың етәкселек ҡоттарын алыш ҡалғас һәм «оборона линияһын» барлыҡҡа килтергәс, һөйләшеүҙәр тураһында Англия тәкәлдәрен Ҡушма Штаттар ҡараһындар, тип тәкәлдә итә. Трумэндең Эттли менән һөйләшеүҙәренә ҡағылып, «Нью-Йорк геральд трибюн» газетаһы, «хәҙерге ваҡытта һуғышҡа ылыҡтырылмау менән АҠШ, Европа кеүек уҡ, ҡыҙыҡһына», тип белдерә.

Макартурҙың ин кәсләһ рупорҙарының береһе булған «Дейли ньюс» газетаһы АҠШ-ты Кореялағы үҙенең еңелеүен танырға һәм ғәскәрҙәрен Кореянан сығарырға саҡыра, бер уҡ ваҡытта ул Тайвандағы интервенцияны дауам иттереү һәм Чан Кай-шиҙе яҡлау өсөн сығыш яһай. АҠШ-тың Кореялағы ғәскәренең тар-мар ителеүен танып, «Дейли ньюс» газетаһы былай тип хәбәр итә: «Беҙ, Америка хөкүмәтенең бурысы, бер генә̀н, Макартурға оборона линияһына тотонор торорға түгел, ә мөмкин булған тиклем Кореянан бөтә ғәскәрҙәрҙе һуғыш менән сығарырға бойороҡ биреүҙән тора, һәм, икенсенән, Чан Кай-шиҙе ташлап китеүҙән ҡырҡа баш тартыуҙан тора». Унан ары газета̀ла, АҠШ үҙенең ғәскәрҙәрен Кореянан телә̀һә нимәй һәм бөтә төр ысулдар менән һәм мөмкин тиклем тиҙерәк эвакуацияларға, шулай уҡ операция тамамланғанға тиклем башҡа бөтә төр уйҙарҙы онотороға тейеш, тип әйтелә.

«Нью-Йорк джорнәл энд Американ» газетаһы беренсе биттә баҫылып сыҡҡан баш мәҡәлә̀һенә ошондай уҡ позицияла тора. Кореялағы һуғышта Ҡушма Штаттарға ярҙам итергә һәләтле булмаған өсөн конбайыштың башҡа державаларына һәжүм итәнгән һуң «Нью-Йорк джорнәл энд Американ» газетаһы «Үҙебеҙҙең ҡотолоуыбыҙ хаҡына беҙҙең был һәләкәтле хәлдән һис киҫекмәҫтән сығыуыбыҙ бик мөмкин» тип белдерә. Газета, Берләшкән Милләттәр Ойошмаһында башҡа государствола АҠШ-ты аҙғына ла яҡламайҙар, тип күрһәтә. «Һуғышты дауам иттереү алыҫтағы илдәрҙең бик күп һанлағы халҡын яулап алырға АҠШ-тың донкихотса маташыуында миллиондарҙың үлеүен генә̀ аңлата. Шуға күрә беҙҙең илебеҙ бөтә̀ненән әлек үҙ ҡораллы көстәрен бағып ингән райондарҙан сығарырға тейеш. Беҙ үҙ ғәскәрҙәребеҙҙе Кореянан мөмкин тиклем тиҙерәк сығарырға тейешбеҙ».

Берләшкән Милләттәр Ойошмаһы Американың агрессив авантюраһына тәнәғәтләнерлек ярҙам күрһәтмәне, тип күрһәтеп, «Нью-Йорк джорнәл энд Американ» газетаһы Ҡушма Штаттарҙы Берләшкән Милләттәр Ойошмаһынан сығырға һәм «изгелекһеҙ Европаға» ярҙам күрһәтеүҙе туҡтатырға саҡыра. Айырыуса Англияға һөжүм итеп, «Нью-Йорк джорнәл энд Американ» былай тип раҫлай: «Европа хәҙерге беҙҙең материаль ярҙамыбыҙҙы үҙенең башҡа теләмәүен әйтеп үтте. Европа позицияһы түбәндәгенән тора: Европаға үҙ алдына йәшәргә ирек бирегеҙ һәм уның үҙ алдына нисек йәшәйәсәген ҡарағыҙ. Беҙҙең бөтәнләйгә яңғыҙ ҡалыуыбыҙ тулыһынса зыян булғас, беҙ яңғыҙлыҡта хәрәкәт итергә батырсылыҡ итергә тейешбеҙ».

Американың Кореялағы хәрби авантюраһын туҡтатырға саҡырыуҙар шулай уҡ ҡайһы бер провинция газеталарында ла күренәләр. Сан-Джозеф ҡалаһында (Миссури штаты) сығыусы «Ньюс пресс» газетаһы Америка ғәскәрҙәрен Кореянан сығарырға һәм Корея конфликтен йәки һәлиу һөйләшеүҙәр үткәрергә саҡыра. Газета былай тип яҙа: «Башҡа юл юҡ. Авторитет тураһында онотайлыҡ һәм беҙҙең йәштәребеҙҙең тормоштары тураһында хәтәребеҙҙә тотайлыҡ. Дипломаттар үҙ бурыстарын үтәүгә тоткарһыҙ тотонһондар».

Профсоюздар һәм тыныслыҡ һөйөү сығыш яһаусы башҡа группалар шул уҡ ваҡытта тыныслыҡ һөйөү үҙәктәрен кәсәйткәндәр.

Федерейтед пресс агентствоһы, «Тыныслыҡты яҡлап Чикаго профсоюз конференцияһы» тарафынан саҡырылған массовый митинг резолюция ҡабул итте, тип хәбәр итә. Трумэндең белдереүе унда «тыныслыҡҡа ғәйәт зур ҡурҡыныс» итеп ғәйепләнә.

«Дейли уоркер» газетаһы Атлантик-Ситиҙән (Нью-Джерси штаты), механиктарҙың бойондороҡһоҙ профсоюзының президенте Бен Голд, союз башҡарма комитетенең уҙғарышында сығыш яһап, Корея конфликтен бөтөреү һәм өсөнсө бөтә донъя һуғышын булдырмаҫ өсөн дипломатик һөйләшеүҙәр үткәрергә саҡырған, тиған хәбәр баҫып сығарған.

Тыныслыҡты яҡлауҙың Нью-Йорк профсоюз конференцияһы, Нью-Йорк профсоюздарының төрлө етәкселәренән оешҡан уҡ белдереүҙәр менән хаттар килеүе тураһында иғлан иткән.

Уҡытыусылар профсоюзының етәксеһе Эдвин Смит үҙенең белдереүендә былай тип күрһәтә: «Һөйләшеүҙәр һәм бөтә сит ил ғәскәрҙәрен сығарыу ярҙамында тынысланыҡҡа һәм Кореяла демократик ғәҙеллек юлы эле асыҡ. Тағы ла ҡурҡынысыраҡ емертеүҙәр менән яңау урынына беҙҙең илебеҙ һис киҫекмәҫтән тыныс курска кире ҡайтһын һәм артабан ҡан ҡойоуҙы туҡтатһын».

Ләкин, һөйләшеүҙәр һәм тыныс юл менән йәки һәлиу өсөн кәсәйә барған сағырыуҙарға ҡарамаҫтан, Американың Кореялағы армияһының еңелеүе АҠШ етәкселек ҡоттарының йөгәнтоло ҡатламдарын хөкүмәт политикаһын бер ни тиклем ҡайтанан ҡарау тураһындағы мәсьәләне ҡарарға мәжбүр итә.

БМО Генераль Ассамблеяһының 6 декабрҙәге пленар ултырышы

НЬЮ-ЙОРК, 6 декабрь. (ТАСС). «Ҡытай халҡ республикаһы Үҙәк халҡ хөкүмәтенең Кореялағы интервенцияһы» тип аталған мәсьәләне кән тәртибенә индереү һәм Политик комитет ҡарамағына тапшырыу тураһында 6 делегацияның тәҡдимен Генераль Ассамблея үҙенең бөгөнгө пленар ултырышында 5 тауышҡа ҡаршы 5? тауыш менән хуплаған. СССР, Чехословакия, Польша, Украина ССР-ы һәм Белорус ССР-ы уға ҡаршы тауыш биргәнһәр. 3 делегация тауыш биреүҙән тыйылып ҡалған.

Кореялағы вәкиғалар

Халҡ армияһы баш командованиеһенең белдереүе

Корея халҡ-демократик республикаһы Халҡ армияһы баш командованиеһенең 7 декабрҙә тапшырылған белдереүенә, Халҡ армияһының ғәскәрҙәре һәм Ҡытай добровольецтәре Американың һәм Көньяҡ Кореяның сигенеүсе ғәскәрҙәрен бөтә фронт буйынса ҡыуып баралар, тип әйтелә.

Ихеньян юнәлешендә Корея Халҡ армияһының ғәскәрҙәре һәм Ҡытай добровольецтәре Ихеньян ҡалаһын азат иттеләр. Дошман, зур юғалтыуҙар яһап, көньяҡҡа табан сигенеүҙе дауам иттерә.

Кореяла хәрәкәт итеүсе «иркле» төрөк бригаланы тип аталған бригада тулыһынса тирәлек юҡ ителде.

Хамхындан (Канконан) төньяҡтарағыраҡ районда Американың ҡаман алынған икә дивизияһының байтаҡ өлөшө тар-мар ителде. Уларҙы юҡ итеү буйынса һуғыш дауам итә.

Көнсығыш яр буйында Халҡ армияһы частәренең ҡыҫымы аҫтында дошман сигенеүҙе дауам иттерә.

Төркиәнең Кореялағы „иркле" бригадаһы тип аталған бригаданың яҙмышы

НЬЮ-ЙОРК, 7 декабрь. (ТАСС). Матбуғат хәбәрҙәренә ҡарағанда, Вашингтон талабы буйынса Төркиә хөкүмәте тарафынан Кореяға ебәрелгән төрөк бригаланың Корея Халҡ армияһының частәре һәм Ҡытай добровольецтәре тулыһынса тар-мар иткәндәр. «Нью-Йорк геральд трибюн» газетаһының хәбәрсеһе Бригарт төрөк бригаланың позицияларын Төньяҡ Кореяның һөжүм итеүсе ғәскәрҙәре һәм Ҡытайҙар тарафынан тар-мар ителгәндәр һәм, һуңғы сиктә, бригала ҡасырға мәжбүр булған, тип күрһәтә. «Элекке һуғыштарҙа, — тип билдәләй хәбәрсе, — бригала зур юғалтыуҙар кисерҙе». «Нью-Йорк джорнәл энд Американ» газетаһы, төрөк бригадаһы «боевой соединение булыу яғынан йәшәүҙән туҡтаны», тип яҙа.

Америка командованиеһе төрөк һалдаттарын үҙенең төп көстәренең сигенеүен яҡларға мәжбүр итеп, пушкалар ите сифатында файҙаланыны. Бының һөҙөмтәһендә бригала тулыһынса тирәлек юҡ ителде. Төрөк ғәскәрҙәренең 2 мең һалдаты һәм офицеры үлгән, тип күрһәтәләр. Франс Пресс агентствоһы хәбәрсеһенең Кореянан хәбәр итеүенә ҡарағанда, булған хәбәрҙәр буйынса төрөк бригаланың командиры Тахсин Языджи «үҙен-үҙе үлтергән».

Кореяла төрөк бригаланың тар-мар итеү тураһындағы ысын фактыларҙы төрлөсә йәшерергә маташыусы Төркиә матбуғаты һәм радиоһы ла бригала тарафынан кисерелгән ғәйәт зур юғалтыуҙарҙы танырға мәжбүр булған. Телепресс агентствоһының хәбәр итеүенә ҡарағанда, Анкара радиоһының комментаторы Арзық Шериф, Кореяла «бригала личный составының 40 процентә самаһы һәләк булды», тип белдергән.

Американың 20 республикансы-сенаторының резолюцияһы

ВАШИНГТОН, 7 декабрь. (ТАСС). 20 республикасы-сенатор резолюция индергән. Был резолюция сенаттың хуплауынан башҡа Трумэн Эттли менән һөйләшеүҙәрендә үҙен бер ниндәй ҙә йөкләмәләр менән бәйләмәүен һәм Эттли менән ҡәнәшмә тамамланғанҙан һуң уның тураһында сенатҡа тулыһынса информация яһауын талап итә. Тәҡдим ителгән резолюция президент хәрәкәт итеүҙең ниндәйҙер булһа күрһәм тоторға Ҡушма Штаттарҙы мәжбүр итеүсе бер ниндәй ҙә килешеүҙәр төҙөргә тейеш түгел, ә төҙөгән ваҡытта сенат хуплауға тейеш булған договорҙы төҙөү юлы менән генә тормошҡа ашырырға тейеш тигән сенаттың фекерен белдерә.

Резолюцияға Кем, Уәрри, Ноулэнд, Брикер, Кейн, Вильямс, Шапел, Айкэ, Тай, Генриксон, Мунят, Доннелл, Брюстер, Никсон, Батлер, Мәлон, Юнг, Дворжак, Кейпхарт һәм Дженнер ҡул ҡуйған.

Яуаплы редактор
F. F. ҒАФАРОВ.

Бөгөн театрҙа һәм киноларҙа

Башҡорт государство опера һәм балет театрында — «БАҠСАҺАРАЙ ФОНТАНЫ».

Рус драма театрында — «УРЛАНҒАН БӘХЕТ».

«Октябрҙә» — «МУСОРГСКИЙ».

«Салауатта» — «ВАЛЕРИЙ ЧКАЛОВ».

«Уралда» — «СПОРТ ДАНЫ».

9 — 10 декабрҙә Башгосфилармонияның Башҡорт АССР-ы халҡ бейеүҙәре ансамбленең концерте буласаҡ.

Редакцияның адресы: Карл Маркс урамы, 25. Телефон номерҙары: яуаплы редактор урынбаҫары — 2-83-87, секретариат — 2-78-48, партия тормошо һәм пропаганда бүлектәре — 2-72-26, информация һәм совет төҙөлөшө бүлектәре — 2-80-49, ауыл хужалығы һәм промышленность бүлектәре—2-86-29, хеҙмәтсәндәр хаттары, культура һәм тормош бүлектәре — 2-90-22.

П 01653. Өлкә газета-журналдар типографияһы. Тиражы 25.000.

Бөтә илдәрҙең пролетарҙәре, берләшегеҙ!

КЫҘЫЛ БАШҠОРТОСТАН

ВКП(б)-ның Башҡортостан Өлкә һәм Өфө ҡала Комитеттәре, Башҡорт АССР-ы Верховный Советы һәм хеҙмәтсәндәр депутаттарының Өфө ҡала Советы органы.

32-се ЙЫЛ СЫҒА

1950 йыл
№ 245 (8702)
10
ДЕКАБРЬ
йәкшәмбе

ҲАҠЫ 20 тин.

„Нефть промышленносе эшселәре һәм эшсе ҡатын-ҡыҙҙары, инженерҙәре һәм техниктәре! Нефть сығарыуҙың һәм эшкәртеүҙең темпын юғары күтәрегеҙ! Скважиналарҙы тиҙерәк бораулағыҙ һәм яңы нефть ятыштарын үҙләштерегеҙ! Социалистик хужалыкка нефть һәм нефть продуктыларын күберәк бирәйек!

(Бөтә Союз Коммунистар (большевиктар) Партияһының Үҙәк Комитеты саҡырыуҙарынан).

РСФСР Верховный Советенә һайлауҙар үткәреү тураһында

РСФСР Верховный Советы Президиумының

УКАЗЫ

РСФСР-ҙың икенсе саҡырылыш Верховный Советенең 1951 йылдың 9 февралендә полномочиелы үтеүе айҡанлы, РСФСР Конституцияһының 37-се статьяһы нигеҙендә, Россия Совет Федератив Социалистик Республикаһы Верховный Советы Президиумы ҡарар итә:

РСФСР Верховный Советенә һайлауҙарҙы 1951 йылдың 18 февралена, йәкшәмбе көнгә билдәләргә.

РСФСР Верховный Советы Президиумының Председателе
М. ТАРАСОВ.

РСФСР Верховный Советы Президиумының Секретаре
П. БАХМУРОВ.

Мәскәү, 9 декабрь. 1950 йыл.

Сталинсе программаны үтәүҙә

Башҡортостан — бай нефть республикаһы. Уның нефтен үҙләштереү сталинсе биш йыллыҡтар осоронда ғына башланһа ла, ул хәҙер ҡеүәтле «Икенсе Бакуҙың» үҙгәнә әйләнде. Тимәк, бында интәш Сталин әйткән яңы нефть базаһы булдырылды.

Республиканың нефть промышленносе күтәрелештә. Быйыл Башҡортостан нефтселәре үҙҙәренең бөтә көстәрен партияның XXII Өлкә конференцияһы ҡарарҙарын үтәүгә арнанылар. Был ҡарарҙар интәш Сталинден, былтыр биш йылға яҡын элек һайлаусылар алдында сығыш яһағанда, Тыуған илебеҙҙең ҡеүәтен күтәреү программаһын тормошҡа ашырыуға юнәлтелгәндәр. Интәш Сталин совет нефтселәре алына 10—15 йылдан һуң һәр йыл һайын 60 миллион тонна нефть биреү бурысын ҡуйғайны.

Был мөһим сталинсе программаны үтәү өсөн барған көрәштә Башҡортостан нефтселәре лә үҙ вәкалтарын индерҙеләр. Биш йыллыҡ планда билдәләнгән нефть сығарыу заданиеһе «Башнефть» берекмәһенең промыселдәре тарафынан үткән йылда уҡ үтәлгәйне. XXII Өлкә партия конференцияһының был уңыштарҙы нығытыу ғына түгел, ә нефть сығарыу күләмен тағы ла прогрессив рәүештә арттырыу өсөн, бораулау темпын күтәреү, унда юғары тиҙлеккә өлгәшеү, хәрәкәт итеүсе фондтарҙы эффектле файҙаланыу кеүек бик мөһим бурыстар ҡуйғайны.

Нефтселәр уны намыҫ менән үтәнеләр. Улар, үҙҙәренә күтәренке йөкләмәләр алып, интәш Сталинға хат ҙҙылар һәм уңдағы йөкләмәләрҙе үтәү өсөн Баку һәм Куйбышев нефтселәре менән социалистик ярышҡа сыҡтылар. Был ярыш 1950 йылдың производство планын срогынан алда үтәүгә юнәлдереләгәйне.

Нефтселәрҙең большевиктарса көрәшеүҙәре һөҙөмтәләр бирҙе. Пландан тыш нефть сығарыу, йөкләмәгә ҡарағанда, икә көнгә ҡыҫҡарған артыш китте. «Туймазынефть» тресы үҙенең йыллыҡ планын нефть сығарыу буйынса арттырып үтәне. Бында разведка бораулауы ла насарҙан түгел. Хәҙер пландан тыш проходка бирелә.

Быйыл беҙҙең бораулаусыларыбыҙ турбина ысулын ныҡлап үҙләштерҙеләр һәм үҙ көн рәүештә индерелде. 1950 йыл Башҡортостан бораулаусыларының юғары тиҙлек өсөн көрәштә яңы, айырыуса ғүмәл булған күрһәткестәргә өлгәшеү йәлы булып тора. Бораулау мастерҙәренән интәш Т. Беляндиновтың рекорды хәҙер «Туймазынефть» тресында ғына түгел, ә бөтә илгә билдәле. Ул Сталин премияһы лауреаттары Куприянов һәм Балабанов интәштәрҙең методтарын уңышлы үҙләштереп, артабан камиллаштерҙе. Хәҙер юғары тиҙлек менән бораулаусыларҙың һаны аҙ түгел. Улар көндән-көн үҫә.

Башҡортостан нефтселәре быйыл планнан тыш 18 миллион һум файҙа алдылар. Был уңышҡа зур көрәш һөҙөмтәһендә өлгәшелде. Уның өсөн нефтселәр хеҙмәт стәштереүсәнлеген күтәреүҙә, электр энергияһына, материалдарға икономия яһауҙа, оборудованиеларҙе һаҡлауҙа, ремонт эштәрен арзанайтыуҙа алдынғы тәжрибәләрҙе ҡулландылар. Сифат, икономия — эштәге төүге девиз булды. Мастер Кафаров методы нефть промыселдәренә генә түгел, бөтә ярҙамсы предприятиеларҙә лә киң ҡулланыла. Был эштә Ишембай нефтселәре айырыуса зур кыйыулыҡ күрһәттеләр.

Башҡортостандың буровойҙары, нефть промыселдәре һәм уларҙы хеҙмәтләндереүсе башҡа предприятиелар йылдан-йыл яңы техника менән байыҡтырыла. Улар ҡеүәтле, шул уҡ ваҡытта нефттең үҙенә төшөү хаҡын кәметә торған оборудованиелар менән ҡоралландырылалар. Ишембай нефть промыселдәренә ер аҫты ремонтсылары Молчанов аскысын хәҙер уңышлы ҡулланалар. Бындай көрәш Ишембай нефтселәренә лә, промыселдәре бик иҫке булыуға ҡарамаҫтан, сталинсе биш йыллыҡты срогынан бер нисә ай элек тамамлау мөмкинлеген бирҙе.

«Туймазынефть» тресы — нефть пластарына контурлап һыу өбәреү һәм фонтан биреүҙән туҡтаған скважиналарҙың ҡеүәтен аяҡҡа баҫтырыуҙың тыуған урыны. Был метод тәү башлап бында практик тормошҡа ашырылды.

Шулай уҡ нефть эшкәртеү буйынса ла Башҡортостан большевиктәре үҙ бурыстарын намыҫ менән үтәнеләр. Сталинсе биш йыллыҡ заданиеһен үтәү Өфө нефть эшкәртеү заводында ла, Ишембайҙа ла күптән уҡ тамамланды.

Башҡортостанда нефть ҡалалары йылдан ғына түгел, айҙан, көндән үҫте. Нефтселәр өсөн унда яңы торлаҡтар, мәктәптәр, һаулыҡ һаҡлау һәм культура-ағартыу учреждениелары һәм башҡалар төҙелә.

Өлгөләрҙән ғәйәт зур уңыштар менән бергә Башҡортостан нефтселәренең хәл итеп етмәгән мәсьәләләре лә бар. Әле беҙҙә бораулау темпын бик ныҡ үҫтерәһе бар. Ул быйыл 9 ай эсендә 1940 йылға ҡарағанда, 197 процентҡа, ә һуғыштан һуңғы биш йыллыҡтың беренсе йылына сағыштырғанда, 380 процентҡа үҫкән булһа ла, бөгөнгө көндең талабына яуап бирә етмәй. Байтаҡ ҡына бораулау бригадалары проходка планын үтәмәйҙәр. Шулай уҡ ҡайһы бер нефть сығарыу участкалары ла, Тыуған ил талап иткән нефтте бирә еткермәйенсә, дәйәм промысел ышығында торон ҡалалар.

Ләкин улар республика нефтселәренең көрәште һөҙөмтәһендә еңелерлек етешһезлектәр. Һайлау алды социалистик ярышында улар ҙа хәл ителеп киләсәк. Сәнки һәр һайлау беҙҙең киң демократияны социалистик илдә бөтә халыҡ тантанаһына әйләнә, зур хеҙмәт күтәрелеше тыуҙыра.

Илебеҙҙә коммунизм төҙөү өсөн көрәк булған нефть сығарыуҙы сталинсе программала күрһәтелгән кимәлгә еткереү өсөн беҙҙең нефтсе большевиктәребеҙгә әле бик күп һәм ныҡышмалы көрәш алып барырға тура киләсәк. 1951 йылда нефть сығарыу байтаҡ ҡына артасаҡ. Ә был үҙ нәүбәтендә бораулау эшен йәйелдереүҙе, темпын ҡыҙыулатыуҙы талап итә.

Республика нефтселәренә эшләһе эштәр күп. Бораулауҙа юғары тиҙлекҡә бөтә бригадаларҙа ла өлгәшеү, скважиналарҙың хәрәкәт итеүсе фондын үҫтереп, производствоға техника яңылыҡтарын һәм стахановсы хеҙмәт методтарын ҡуйыуырак индереү кеүек күп кенә башҡа, ҙаралар — нефть сығарыуҙы үҫтереүҙә төп нигеҙ.

Партия ойошмалары был көрәштә үҙҙәренең принциналлеген, ойоштороусанлыҡ һәләтлектәрен күрһәтергә тейештәр.

Башҡортостан нефтселәре Тыуған илебеҙҙә коммунизм төҙөү һәм бөтә донъяла тыныслыҡ булдырыу хеҙмәтенә был көрәштә лә еңеүгә өлгәшерҙәр.

СССР Министрҙәр Совете эргәһендәге фән һәм уйлап табыуҙар өлкәһендә Сталин премиялары буйынса комитеттә

1950 йылда Сталин премияларын биреү өсөн эштәр ҡабул итеү тураһында

Фән һәм уйлап табыуҙар өлкәһендә Сталин премиялары буйынса комитет 1950 йылда Сталин премиялары өсөн эштәр ҡабул итә.

Ғилми хеҙмәттәр, уйлап табыуҙар һәм производство эшенең методтарын тамырынан камиллаштереүгә ғилми учреждениелар, юғары уҡыу йорттары, министерстволар, ведомстволар һәм общественный ойошмалар тарафынан тәҡдим ителә.

1950 йыл өсөн Сталин премияларын биреү тураһында бөтә тәҡдимдәрҙе түбәндәге адреска ебәрергә: Мәскәү ҡалаһы, Жданов урамы, 11-се номерле йорт — СССР Министрҙәр Совете эргәһендәге фән һәм уйлап табыуҙар өлкәһендә Сталин премиялары буйынса комитет.

Мәскәү ҡалаһының Сталин районында

БОЛЬШЕВИКТӘР ПАРТИЯҺЫНА, ИПТӘШ И. В. СТАЛИНГӘ МӨХӘББӘТ ҺӘМ БИРЕЛГӘНЛЕК ДЕМОНСТРАЦИЯҺЫ

8 декабрҙә кис Союздар Йортоноң Колонналы залы башҡала Сталин районының 2 мең самаһы хеҙмәтсәне менән тулды. Бында тантаналы обстановкала һайлау алды йыйылышы булып үтте.

Доверенный кешеләр исемендә йыйылышты Щербаков исемендәге комбинаттың цех начальнигы инженер Л. С. Дорофеева аса.

Советтәр Союзы Гимны тантаналы яңырай.

Президиумға район предприятиеләренең күренекле кешеләре, партия, совет һәм профсоюз ойошмаларының етәкселәре, совет интеллигенцияһының вәкилдәре һайланалар.

ВКП(б) Үҙәк Комитетенең башында интәш И. В. Сталин торған Политбюроһы йыйылыштың почетлы президиумына һайлана. Кескә овация тыуа. Бөтәһе лә урындарынан тораллар, колонналы залда ҡеүәтле «ура» тауыштары яңғырай, большевиктар партияһы хеҙмәтенә, депутатлыҡҡа бөтә халыҡ кандидаты интәш И. В. Сталин хеҙмәтенә күп һанда ҡотлау тауыштары яңғырай.

Беренсе һүҙ машиналар төҙөү заводының мотельщигы В. С. Западновҡа бирелә.

— Бөгөн беҙҙең һәр беребеҙҙең йөрәгендә шатлыҡ, — ти интәш Западнов.— Һайлауҙар көнө яҡынлаша. Беҙ үҙ тауыштарыбыҙҙы коммунистар менән партияһыҙҙарҙың ҡаҡшамаҫ сталинсе блогы кандидаттары өсөн, беҙҙең халыҡбыҙҙың тормош уңдары һәм ҡыҙҙары өсөн шатлыҡ менән бирәсәкбеҙ.

Район хеҙмәтсәндәре ин яҡшы кешеләрҙе, Тыуған илебеҙҙең лайыҡлы патриоттарын урындағы Советтарға депутатлыҡҡа кандидаттар итеп күрһәттеләр. Беҙ донъяның ин демократик Конституцияның нигеҙсеһы — интәш Сталинде үҙебеҙҙең беренсе кандидатыбыҙ итеп күрһәттек. **(Овацияға күсеүсе озаҡ һүҙылған кескә алҡыштар).**

Сталин районының һайлаусылары зур политик һәм хеҙмәт күтәренкелеге менән солғап алынғандар. Буласаҡ һайлауҙар хеҙмәтенә эшселәр һәм эшсе ҡатын-ҡыҙҙар, инженерҙәр һәм техниктар һәйкәле социалистик Тыуған илебеҙҙең ҙаны хеҙмәтенә көн һайын яңы производство уңыштарына өлгәшәләр. Машиналар төҙөү заводының күп кенә участкалары һәм группалары Сталинсе Конституция көненә йыллыҡ заданиеларҙе үтәнеләр ҙа инде. Пөҙәрләгән отлично сифат бригадалары социалистик йөкләмәләрҙе арттырып үтәү тураһында рапорт бирҙеләр.

Беҙ, Сталин һайлау округының һайлаусылары, айырыуса зур бәхеткә — совет халҡының һәм бөтә прогрессив кешелек донъяһының бәйек юлбашсыһы һәм учителе, беҙҙең атайыбыҙ һәм дуҫыбыҙ, туған һәм һәйкәле Иосиф Виссарионович Сталин исем үҙ тауышыбыҙҙы бирәү бәхетенә эйә булыҡ. **(Озаҡка һүҙылған кескә алҡыштар).**

Беҙҙең һайлау округы буйынса депутатлыҡҡа тауышҡа ҡуйылырға интәш Сталинден ризалыҡ биреүе беҙҙең йөрәктәребеҙҙе ғәйәт зур шатлыҡ менән тултыҙы.

Сталин — тыныслыҡ, бәхет, ирекле, шатлыҡлы тормош байрағы ул. Беҙҙең халыҡбыҙҙың бөтә тарихи еңеүҙәре интәш Сталин исеме менән бәйләнгәндәр. Интәш Сталин етәкселегендә совет халҡы донъяла беренсе социалистик обществоны төҙөне. Интәш Сталинден төрөн аҡыллы юлбашсылығында беҙҙең халыҡбыҙ фашистик Германияға һәм империалистик Японияға ҡаршы һуғышта бәйәк еңеүгә өлгәште. Интәш Сталинден гениаль юлбашсылығында беҙҙең халыҡбыҙ һуғыштан һуңғы төҙөлеш планын уңышлы тамамлай, алға, яҡты киләсәккә — коммунизмға табан ныҡлы аҙымдар менән бара.

Беҙҙең тормошобоҙ көн һайын яҡшыраҡ һәм матурыраҡ була бара. Интәш Сталинден бөтә эшмәкәрлеге беҙҙең халыҡбыҙ тураһында хәстәрлек менән һуғарылған.

— Беҙҙең бәйәк юлбашсыбыҙҙың исемен, — ти унан ары интәш Западнов, — ер шарындағы бөтә ябай кешеләр тәрән мөхәббәт менән әйтәләр. Интәш Сталин тыныслыҡ, демократия һәм социализмдың кәүәтле, еңелмәс лагеренә етәкселек итә.

Совет кешеләре өсөн интәш Сталинден башҡа ҡәҙерлерәк һәм яҡыныраҡ кеше юҡ. Беҙгә күрһәтелгән ышаныс өсөн үҙебеҙҙең бәйәк юлбашсыбыҙ һәм учителебеҙгә иҫһеҙ-сикһеҙ рәхмәт тойғоларын белдерергә һүҙ табып булмай. Был юғары ышанысты беҙ Тыуған илебеҙҙең артабан сәскә атыуы, уның кәүәтен артабан нығытыу хеҙмәтенә стахановсы хеҙмәт менән аҡлансаҡбыҙ. **(Кескә алҡыштар).**

Ҡәҙерле интәштәр! Мин беҙҙе хеҙмәтсәндәр депутаттарының урындағы Советтәренә һайлауҙар көнөндә үҙ тауыштарыҙҙы коммунистар менән партияһыҙҙарҙың ҡаҡшамаҫ сталинсе блогы кандидаттары өсөн, ҡәҙерле интәш Сталин өсөн бирергә саҡырам. Интәш Сталин өсөн тауыш биреп, беҙ үҙебеҙҙең халыҡбыҙҙың бәхете өсөн, үҙебеҙҙең шатлыҡлы тормошобоҙ өсөн, бөтә донъяла ныҡлы тыныслыҡ өсөн тауыш бирәсәкбеҙ.

Телмәренән аҙағында интәш Западнов совет Тыуған иле, бәйәк Сталин хеҙмәтенә ҡотлау ирлән итә. Залда яңынан кескә овация тыуа.

Трибунала — РСФСР мәктәптәренең атҡаҙанған уҡытыусыһы М. В. Гоголева. Перәк тәрәнлегенән сығып әйтелгән һүҙҙәр менән, ул үҫеп килгән быуынды тәрбиәләү тураһында ғәйәт зур хәстәрлек күргән өсөн, Совет илендә халыҡ мәғарифенен сәскә атыуы өсөн, интәш Сталинға рәхмәт белдерә. Интәш Гоголева башҡала Сталин һайлау округының һайлаусылары менән бәйәк юлбашсының осрашыуҙары тураһында тулҡынланыу менән хәтергә төшөрә. Был осрашыуҙарҙа ул үҙе лә ҡатнашҡан. Ул йыйылышта ҡатнашыусыларҙы һайлауҙар көнөндә үҙ тауыштарын халҡтарҙың тәрән аҡыллы учителе һәм бәйәк юлбашсыһы Иосиф Виссарионович Сталин өсөн, коммунистар менән партияһыҙҙарҙың сталинсе блогы кандидаттары өсөн бирергә саҡыра.

Мәскәү электр лампалары заводының цех начальнигы инженер В. Н. Александров был алдынғы предприятие коллективенең фиҙакәр эше тураһында һөйләне. Электр лампалары заводының коллективе һайлауҙар хеҙмәтенә стахановсы вахта көндәрендә яҡшы хеҙмәт итте. Завод 7 декабрҙә йыллыҡ заданиене үтәне. Предприятие стахановсылары башҡаланың Сталин районында Мәскәү өлкә һәм Мәскәү ҡала Советтәренә депутатлыҡҡа тауышҡа ҡуйылырға интәш И. В. Сталинден ризалыҡ биреүенә рухландырғыс хеҙмәт менән яуап бирҙеләр. Бында тиҫтәләгән бригадалар һәр бер сменаның һуңғы сәғәтендә, ҡағыҙ рәүешендә, пландан тыш продукция бирҙеләр.

Измайловск ең ылау-тукыу фабрикаһының тукыусыһы Ю. М. Кустыкинаның тулҡынландырғыс телмәр менән сығышы яһай. Ул интәш Сталинға бөтә халыҡ мөхәббәте тураһында, ер шарындағы бөтә намыҫлы һәм алғатлыҡ һөйөүсе кешеләрҙең күҙҙәре, уйҙары һәм тойғолары юнәлтелгән Мәскәү тураһында, совет ҡатын-ҡыҙҙарының шатлыҡлы тормошо тураһында һөйләй.

Интәш Кустыкина, һайлауҙар көнөнең яңы хеҙмәт уңыштары менән билдәләү, совет халҡының яҡшы традицияһы булып әүерелде, тип билдәләй. Был традицияға әйәреп, фабрика коллективе үҙ предприятиеһен стахановсы предприятиеға әүерелдерҙе. Стахановсы тукыусының, мин ноябрь айында ғына ла заданиенән тыш 2,5 мең метр тукыма эшләп сығарҙым, тигән белдереүен ҡатнашыусылар алҡыштар менән ҡаршылайҙар.

— Коммунистар партияһына мөхәббәт һәм ышаныс,—ти интәш Кустыкина, — совет халҡының ҡаҡшамаҫ мораль-политик берҙәмлегенен, партия етәкселегенә, бәйәк Сталин юлбашсылығында беҙҙең илебеҙҙә коммунизм тәнтәнәһы эсен арабан ла көрәшергә совет кешеләренен ҡаҡшамаҫ ихтыярының ин юғары көҙәләнеше булып тора.

Интәш Сталин генийе,—ти үҙенең сығышында РСФСР-ҙың атҡаҙанған врачы П. И. Юркевич, — Совет государствоһы тормошонон бөтә яҡтарын яҡтыртә һәм юнәлтә. Философия, биология, тел белеме, физиология мәсьәләләре буйынса интәш Сталинден инициативаһы һәм күрһәтмәләре менән үткәрелгән ижади дискуссиялар совет фәненең яңы күтәрелешен тәьмин иттеләр.

Пәп һайлаусылар — Мәскәү автомеханика институтының студенте Н. М. Дмитриевич һәм Мәскәү инструменталь заводының шлифовщигы Л. И. Кузнецова Совет илендә Сталинсе Конституция көнөнө аҫтында йәшәү, эшләү һәм уның бәхете тураһында сәскәлеккә һайлаусылар исемендә яуап бирҙеләр. Улар Сталин районы йәштәренән партияға, хөкүмәткә, интәш Сталинға йәштәр тураһында атайҙарса хәстәрлек күргәне өсөн ҡайнар рәхмәт тапшырҙылар.

Бөтә Союз ғилми-тикшеренеү инструменталь институтының өлкән ғилми сотрудниге М. И. Юликов һәм ВКП(б)-ның Сталин райкомы секретаре Е. Я. Просветова шулай уҡ телмәрҙәр менән сығыш яһанылар.

Ыйылышта ҡатнашыусылар ғәйәт зур рухланыу менән интәш И. В. Сталинға ҡотлау ҡабул иттеләр. Залда яңынан овация тыуа. Бөтәһе лә урындарынан тораллар. «Бәйәк Сталингә дан!», «Беҙҙең совет халҡының бөтә еңеүҙәрен рухландырыусы интәш Сталин!» тигән тауыштар ишетелә.

Башҡала Сталин районы һайлаусыларының Союздар Йортоноң Колонналы залында булған йыйылышы большевиктар партияһына, хеҙмәтсәндәрҙең бәйәк юлбашсыһы, депутатлыҡҡа бөтә халыҡ кандидаты интәш И. В. Сталингә совет халҡының иҫһеҙ-сикһеҙ мөхәббәтенең, һәм бирелгәнлегенең асыҡ демонстрацияһына әүерелде.

Урындағы Советтәргә депутатлыҡҡа кандидаттар менән осрашыу

Башҡорт халҡының тоғро ҡыҙы Банат Батырова

Ябай колхозсыһы Банат Батырова Бырмыҫҡалы районының ауыл хужалығы работниктәре араһында ғына түгел, бәлки тотош республикабыҙҙың һәм хатта Советтәр Союзының күп кенә илкәләренә ауыл хужалығы работниктәре араһында ла таныҡлы кеше. Уң күп йылдарҙан бирле колхоздың шәкәр сөгөлдөре үҫтереү звеноһына етәкселек итә, ул — юғары урожай үҫтереү мастере.

Тырышып эшләү һәм совет агрономия фәнен киң ҡулланыу нәсемтәһендә уның звеноһы шәкәр сөгөлдөренән һәр йыл һайын юғары урожай үҫтереп ала. Мәҫәлән, 1947 йылда һәр гектарынан 500-әр центнер, 1948 йылда 611-әр центнер урожай алыуға өлтөштө. Һауа шарттарының уңайһыҙ булыуына ҡарамаҫтан, уның тәрбиәләп үҫтергән плантацияһы 1949 һәм 1950 йылдарҙа һәр гектарынан 500-әр центнер урожай бирҙе.

Ул сөгөлдөр үҫтереү менән генә сикләнмәй, үҙенә бәркетелгән участкала бөртөкле ашлыҡ культураларын буйыһына ла йыл һайын юғары урожай ала. Быйыл колхоздың орлоҡсолоҡ участкаһында бойҙайҙың һәр гектарынан 15-16-шар центнер урожай алыу. Былар — данлы хеҙмәт менән яулап алынған уңыштар.

Юғары урожай мастере, коммунист Банат Батырованың күрһәткән фиҙакәр хеҙмәте Совет хөкүмәте тарафынан юғары баһаланды. Уға 1948 йылда Социалистик Хеҙмәт Геройы тигән ин почетлы исем бирелде. Ә уның звено члендәре СССР ордендәре һәм медалдәре менән наградланылар. Тик беҙҙең Совет илендә генә ябай кешеләрҙең хеҙмәтен ошолай юғары баһалана ала.

Әлекке батрачка, башҡорт халҡының тоғро ҡыҙы Батыровағa зур ышаныс белдереп, һайлаусылар уны үткән һайлауҙа Башҡорт АССР-ы Верховный Советына депутат итеп һайланылар. Ул һайлаусыларҙың ышанысын намыҫлы хеҙмәт итеү менән аҡлай.

Быйыл Бырмыҫҡалы районының «Ауыл» ауыл хужалығы члендәре үҙҙәренең һайлау алды йыйылышында уны район Советенә депутатлыҡҡа кандидат итеп күрһәттеләр.

Шуға күрә лә интәш Ғәйсин хеҙмәтсәндәр араһында зур хөрмәт менән файҙалана һәм ул Өбйәлил район Советенә депутатлыҡҡа халҡтың достоин кандидаты булып тора.

Ошо көндәрҙә Хәмбулат ауылының һайлаусылары интәш Ғәйсин менән осрашыу кисәһе үткәрҙеләр.

Кисәне ауыл Совете председателе интәш Мәхмүтов асып, беренсе һүҙҙе доверенный интәш Хәкимовҡа бирҙе. Доверенный депутатлыҡҡа кандидат интәш Ғәйсинден тормошо һәм эш өлгәһе менән таныштырҙы.

Интәш Ғәйсин үҙенең ябай һәм ҡыҫҡа телмәрендә халҡ ышанысын намыҫ менән аҡлаясағын әйтте.

Ә. Йәғәфәров.

ДОСТОИН КАНДИДАТ

Комсомолец Ғәйсин интәш Өбйәлил МТС-ының алдынғы комбайнерҙәренән берәһе. Ул быйыл 563 гектар майҙандың ашлыҡ вақытында, яҡшы сифатлы итеп йыйнаны. Комбайнер Ғәйсин хеҙмәтләндергән «Большевик» һәм «Гвардия» колхоздары юғары урожай алдылар һәм государствоға иген тапшырыу заданиеһен районда беренсе булып үтәнеләр.

Шуға күрә лә интәш Ғәйсин хеҙмәтсәндәр араһында зур хөрмәт менән файҙалана һәм ул Өбйәлил район Советенә депутатлыҡҡа халҡтың достоин кандидаты булып тора.

Ошо көндәрҙә Хәмбулат ауылының һайлаусылары интәш Ғәйсин менән осрашыу кисәһе үткәрҙеләр.

Кисәне ауыл Совете председателе интәш Мәхмүтов асып, беренсе һүҙҙе доверенный интәш Хәкимовҡа бирҙе. Доверенный депутатлыҡҡа кандидат интәш Ғәйсинден тормошо һәм эш өлгәһе менән таныштырҙы.

Интәш Ғәйсин үҙенең ябай һәм ҡыҫҡа телмәрендә халҡ ышанысын намыҫ менән аҡлаясағын әйтте.

Ә. Йәғәфәров.

Һайлауҙар хөрмәтенә

ПРОМАРТЕЛЬ УҢЫШЛЫ ЭШЛӘЙ

«Актив» промартеле члендәре (Ауырғазы районы) урындағы Советтәргә һайлауҙар көнөн производство уңыштары менән ҡаршылау өсөн социалистик ярыш йөйелдерҙеләр.

Социалистик ярыш һөҙөмтәләре IV кварталда ла яҡшы. Өҫкө кейемдәр тегеү цехы 11 айлыҡ планды 150 процентҡа үтәне.

Промартель 11 айлыҡ планды 102,5 процентҡа үтәне. Хәҙер ул йыллыҡ планды 17 декабрҙә тулыһынса үтәү өсөн көрәшә.

ХЕҘМӘТ БҮЛӘКТӘРЕ

Черниковск эзбиз заводы коллективе урындағы Советтәргә һайлауҙар хөрмәтенә производство бүләктәре эҙерләй. Уң ноябрь айы планын срогынан алда 120 процентҡа үтәне. Бөтә эшселәр йыллыҡ пландарын үтәнеләр.

ХЕҘМӘТСӘНДӘР ДЕПУТАТТАРЫНЫҢ ЧЕРНИКОВСК ҠАЛА СОВЕТЕНӘ ДЕПУТАТЛЫҠҠА КАНДИДАТТАР

Һүрәттә: (һулдан уңға) Өфө Ленин ордены нефть эшкәртеү заводының ОРС начальнигы **Р. Мәмин**, бригадир **А. Валиева**, өлкән оператор **М. Мазур**, ФЗБ председателе **А. Лоскутов**, өлкән инженер **И. Нигмәтуллин** һәм завод директоры, Сталин премияһы лауреаты **И. Осадченко** интәштәр.

Л. Якубов фотоһы.

Башкортостан — „икенсе Баку" үҙәге

„Беҙгә шуға өлгәшергә кәрәк: беҙҙең промышленность йыл һайын 50 миллион тоннаға якын суйын етештерә алһын, 60 миллион тоннаға якын корос, 500 миллион тоннаға якын күмер, 60 миллион тоннаға якын нефть етештерә алһын".
(И. СТАЛИН).

Башкортостан ере нефткә бай

«Туймазынефть» тресының баш геологы, Сталин премияһының ике тапҡыр лауреаты иптәш Т. М. ЗОЛОЕВ менән беседа.

Яҡынлағы 10—15 йылдарҙа һәр йыл һайын 60 миллион тонна нефть сығарыу тураһында сталинсе заданиеһе үтәү өсөн барған көрәштә Октябрьский ҡалаһының нефтселәре йылдан-йыл ҙурыраҡ еңеүгә өлгәшәләр. Улар, Башкортостан нефтселәренең алдынғы отряды булараҡ, нефть сығарыуҙың темпын ғына түгел, күҙәмен дә үҫтерәләр. Быйыл 10 ай эсенә нефть сығарыу, 1946 йылға ҡарағанда, өс тапҡырға үҫтерелде. Был үҫеш, бөтә 1949 йылға ҡарағанда ла, 17,4 процентҡа артыҡ.

Октябрьский ҡалаһы хәҙер Башкортостандың промышленность үҙәге генә түгел, ул беҙҙең бәйек Тыуған илебеҙҙең Көнсығышындағы нефть промышленносенең алдынғы, иң ҙур урыны ла булып тора. Бында девон нефтенең табылыуы республика нефть промышленносенең ҙур темп менән үҫешен хәл итте.

Совет нефть геологияһына нигеҙ һалыусы академик И. М. Губкин Башкортостанда девон хатламында нефть барлығы тураһында бик күп йылдар элек ук әйткәйне. Туймазы районында девон нефтенең барлығы быны иҫбатланы. Ундай нефтлә беҙҙең республикабыҙ бай.

Октябрьский нефтселәренең хеҙмәте уларҙа яҡшы әлгә. Бында нефть ятыштарын эксплуатациялау эшенә алдынғы фәнни технология индереләе. Пласка һыу өбәреү ысулы менән нефть скважиналарының фонтан биреүе байтаҡҡа озайтыла. Был бик экономиялы ысул. Сығарылған нефттең үҙенә тешеү хаҡын 3—4 тапҡырға кәметә, пластағы запасты файҙаланыу коэффициентен 60 процентҡа еткереү мемкинлеген бирә. Ә башҡа райондарҙа ул 30—40 процентҡан артмай.

Пласка һыу өбәреп эксплуатациялау күп кенә скважиналарҙың яңынан фонтан биреүенә килтерә. Был, «Туймазынефть» тресына йыллыҡ планды срогынан алда үтәүгә мемкинлек бирҙе.

Треста техник һәм геологик яңылыҡтар индереүселәрҙән яҡҙы хеҙмәтенә Совет хөкүмәте ҙур баһа бирҙе. Күптәр Сталин премияһы лауреаты исемен алдылар. Ләкин Октябрьский нефтселәре был уңыштар менән генә тынысланмайҙар. Улар, сталинсе хеҙмәтлек менән рухланып, яҡын йылдарҙа нефть сығарыу кимәлен икеләтә-өсләтә арттырыу өсөн бөтә көстәрен бирәләр.

Башкортостан ере нефткә бай. Ул коммунизм төҙөүгә хеҙмәт итә.

Мостай Кәрим

Тәрәнлектәр разведчиге

(Өҙөк)

...Ул ташлап китте ҡаланың
Шаулы уттарын,
Һәм ҡалдырҙы ҡарт әсәһен,
Йәшлек дуҫтарын.
Туғанлашты ул ҡыш менән,
Дуҫ итте яҙҙы,
Күрешергә, тип, йәшендәргә
Ҡулдарын һуҙҙы.
Ете диңгеҙҙе кисмәне,
Тауҙар гиҙмәне,
Тыуған ер тәрәнлегенең
Серен эҙләне.
Ташты ул йылҡылдан торған
Ҡап-ҡара алтын.
Әйтте: «Улыңдың булғаған
Ал, тыуған халҡым!»
Тарала уның йырҙары
Сикһеҙ яланға.
Разведчик булып бара ул
Килер заманға.

Коммунизм төҙөү өсөн

Беҙ, «Туймазынефть» тресы икенсе номерле промыселенең нефтселәре, Тыуған илебеҙҙең артабан сәскә атыуы өсөн арымай-талмай хеҙмәт итәбеҙ. Беҙҙең даныҡлы мастер Егор Варенов етәкселек иткән участка коллективе социалистик ярышта һәр ваҡыт алдынғылыҡты алып килә. Ул, промысел дирекцияһының һәм профессиональ комитеттың күсмә Ҡыҙыл Байрағын даими рәүештә үҙ ҡулында тота.

Мин үҙем икенсе йыл инде комсомолец-йәштәр бригадаһына етәкселек итәм. Бригада тик комсомолка-ҡыҙҙарҙан ғына тора.

Бәйек юлбашсыбыҙ иптәш Сталингә хат яҙғанда, беҙ һәр ай һайын производство планын срогынан алда арттырып үтәргә һәм пландан тыш меңәрләгән тонна нефть бирергә социалистик йөкләмә алғайныҡ. Беҙ вәғәҙәбеҙҙе үтәнек.

Бригада 11 айлыҡ планды бер айға алда тамамланы. Беҙҙең бөтә скважиналарыбыҙ ҙа өҙлекһеҙ эшләйҙәр. Улар нефтте систематик рәүештә норманан артыҡ сығаралар.

Бригаданың операторҙары скважиналарҙың эшендә технологик режимдәрҙе тулыһынса үтәйҙәр. Эксплуатацион торбаларҙың стеналарын үҙ ваҡытында таҙартып тороу сәбәнле, беҙҙә туҡтап тороуҙар, авария ваҡиғалары булғаны юҡ. Скважиналар янында тулы тәртип һәм таҙалыҡ һаҡлана.

Былар бөтәһе лә беҙгә нефть сығарыу заданиеһен арттырып үтәргә, социалистик ярышта беренсе урынды яулап алырға һис шикһеҙ мемкинлек бирә. Тыуған илебеҙгә беҙ пландан тыш меңәрләгән тонна нефть бирҙек. Был — Тыуған илебеҙҙә коммунизм төҙөү һәм сталинсе эпоханың бәйек төҙәлештәре өсөн беҙҙең иң яҡшы булағебеҙ.

Т. Хәйруллина,
икенсе номерле промыселдең комсомолец-йәштәр бригадаһы бригадире.

Октябрьский нефтселәре көрәштә

Партияның XVII съезында, беҙҙең илебеҙҙең көнсығыш райондарында нефть промышленносен үҫтереү перспективаларына туҡталып, иптәш И. В. Сталин Урал тауҙарының көнбайыш һәм көньяҡ битләүҙәрендә нефть базаһы булдырыу күрәкләген әйткәйне.

Хәҙер беҙ бәйек юлбашсыбыҙ биргән тарихи күрһәтмәләрҙең уңышлы рәүештә тормошҡа ашырылыуын үҙ күҙебеҙ менән күробеҙ.

Иптәш Сталиндең был күрһәтмәһен үтәү нигеҙендә Октябрьский нефтселәре һуғыштан һуңғы биш йыллыҡ план осорондә нефть промышленносен артабан үҫтереү буйынса ҙур уңыштарға өлгәнделәр.

Һуғыштан һуңғы йылдарҙа Туймазы нефтенең үҫеше айырыуса ҙур. Нефть сығарыу, бораулау эше һәм капиталь төҙөлөш масштабы арты.

Быны күрһәтеү өсөн быйыл 10 айҙа ғына ла нефть сығарыу, үткән йылға ҡарағанда, 17 процентҡа артыуын әйтеү ҙә етә. Трестың биш йыллыҡ планы үткән йыл уҡ үтәлгәйне. Быйылғы план та срогынан алда тамамланды.

«Туймазынефть» тресының эсенсе, дүртенсе һәм Серафимовка промыселдәре төҙөлөш-монтаж контораһы, Туймазы-территориаль төҙөлөш ойошмаһының икенсе һәм өсөнсө төҙөлөш управлениеләре, ҡаланың урындағы промышленность комбинаты йыллыҡ пландарын быйыл срогынан алда үтәнелер, һәм меңәрсә тонна нефть, газ һәм торлаҡ майҙаны бирҙеләр.

Был производство уңыштарына Октябрьский нефтселәре большевиктар партияһының һәм Совет хөкүмәтенең Башкортостан нефть промышленносен үҫтереүҙә өҙлекһеҙ хәстәрлеге һәм етәкселеге арҡаһында өлгәштеләр.

Был ҙур проблеманы хәл итеүҙә партия ойошмаларының хеҙмәте күп.

Ҡала партия ойошмаһы, нефтселәрҙе партияның XXII Өлкә конференцияһы һәм IV ҡала конференцияһы ҡарарҙарын үтәүгә йәлеп итеп, уларҙың нефть эсен көрәшен ойоштороо, бөтә нефть предприятиеләрендә лә стахановсы хеҙмәттең алдынғы методтарын производствоға индереү эсен социалистик ярыш йәйелдерелде. Ярыш нигеҙендә стахановсылар, мастерҙар, нефть новаторҙары үҫеп сыҡтылар.

Октябрьский нефтселәре үҙҙәренең уңыштары менән илебеҙгә танылған Социалистик Хеҙмәт Геройы И. Куприянов, мастер Ҡ. Беляндинов, йәш мастерҙар Алексеев, Атанов, Ҡатков һәм башҡа иптәштәр менән законлы горурланалар.

Октябрьский ҡала Советенә депутатлыҡҡа кандидат, мастер Ҡасым Беляндиновтың бригадаһы, бораулау эшендә рекорд ҡуйыу, станок-айға 1145 метр коммерческий тиҙлек бирә. Шулай уҡ Усов, Бикбов һәм башҡа иптәштәрҙең бораулау бригадалары ла производствола яҡшы күрһәткестәргә өлгәштеләр.

Нефть промышленносе новаторҙарының һаны үҫә. Партия ойошмаларының яҡындан ярҙамы һәм етәкселеге шулай уҡ кадрҙар эҙерләүҙә лә ҙур роль уйнанылар. Бик күп милли кадрҙар, специалистар эҙерләнде. Өсөнсө номерле промысел директоры Кашапов, дүртенсе промысел директоры Дилмохәмәтов, нефть сығарыу мастерҙәре Фининәтуллин, Хәсәнов иптәштәр — улар трестың етәксе работниктәре һәм даныҡлы специалистәре.

Быйыл ВКП(б)-ның Октябрьский ҡала комитеты треста бораулау тиҙлеген арттырыуға айырыуса ҙур әһәмиәт бирҙе.

Ул бораулаусылар араһында ныҡлыраҡ эшләй башланы.

Һөҙөмтәле бораулаусыларҙың хеҙмәт итештереүселеге байтаҡ күтәрелде, бораулау тиҙлеге арты. Бик күп бораулау бригадалары проходка планын срогынан алда үтәйҙәр. Быйыл ҡышҡы шарттарҙа эшләү эсен, үткән йылдарҙа ҡарағанда, яҡшы әҙерләнделәр.

Октябрьскийҙың нефть промыселдәрендә Баку мастеры Кафаров методы буйынса скважиналарҙың ремонт-ара эшләү срогы оҙайтыу эсен ҙур көрәш ойоштороло. Варенов, Хәсәнов, Фининәтуллин һәм башҡа иптәштәрҙең участкалары, скважиналарҙы оҙағыраҡ эксплуатациялап, өҫтәмә нефть бирҙәләр. Был планды срогынан алда үтәү эсен айырыуса ҙур әһәмиәткә эйә.

Быйыл нефтселәр эсен ҡалала 30 мең квадрат метрға яҡын торлаҡ йорто, 3 мәктәп, яңы парк, стадион, телефон станцияһы, нефть ғилми-тикшеренеү лабораторияһы, бала тыуҙырыу йорто, госпиталь һәм хирургия корпусы төҙәлде.

Октябрьский нефтселәренең уңыштары күп. Ләкин уларҙ әлгәштеләрҙе менән мауыҡмайҙар. Урындағы Советтәргә һайлауҙар хеҙмәтенә төҙәлөш-монтаж контораһының икенсе номерле төҙәлөш управлениеһе (начальнигы иптәш Чирков, баш инженеры иптәш Әхмәтшин) пландан тыш бер мең квадрат метр торлаҡ майҙаны бирергә йәкләмә алды. Хәҙер нефть предприятиеләрендә хеҙмәт күтәрелеше үҫә. Һәр бер эшсе, ылебеҙгә тик ҡарағы сифатлы нефть бирергә, иптәш Сталинға бирҙән вәғәҙәне үтәү эсен фидакәр хеҙмәт итә.

М. Хәлимов,
ВКП(б)-ның Октябрьский ҡала комитеты секретары.

Тыуған илебеҙгә күбәрәк нефть бирәйек!

Һуғыштан һуңғы биш йыллыҡ план илебеҙҙең нефтселәре алдына ғайәт ҙур бурыс ҡуйҙы. Ул Ишембай нефтселәре эсен бәсәүә программа булып әүерелде. Был бурысты һәм иптәш Сталингә язған каттағы социалистик йөкләмене үҙҙәрен үтәү эсен беҙҙең промысел коллективе фидакәр хеҙмәт итә. Беҙ быйыл ҙур күрһәткестәргә өлгәштек. Ер аҫты ремонтсыларын ғына алайыҡ. Улар һуңғы ваҡытта айырыуса тырышып эшләйҙәр.

Алдынғы эш методтарын ҡулланып эшләү арҡаһында уҙған айҙарҙа ремонтланған скважиналар оҙаҡ ваҡыт эшләйәсәктәр. Беҙ ер аҫты оборудованиеләрен ентекләп тикшерәбеҙ, төрөн насостарҙа прессовка үткәрәбеҙ. Бындай саралар ремонтланған скважиналарҙың эҙлекһеҙ эшләүен тәьмин итә, уларҙың ремонт-ара эшләү срогын оҙайта. Быйыл 10 ай эсенә скважиналарҙың ремонт-ара эшләү срогы уртаса 154 көнгә етте. Айырым скважиналар хатта бер йыл ремонтһыҙ эшләйҙәр. 63-сө номерле скважина бер йыл инде эҙлекһеҙ нефть бирә.

Беҙ авария булыу фактыларын бөтә-рәүгә өлгәштек, скважиналарҙы ремонтлау ваҡытын ҡыҫҡарттыҡ.

Ремонтсылар араһында йәйелдерелгән социалистик ярыш өлгәшелгән уңыштарҙың нигеҙе булып тора. Беҙҙә ярышмаған кеше юҡ. Алынған йөкләмәләр арттырып үтәлә.

Үткәрелгән практик саралар, социалистик ярыш, коллективтең фидакәр хеҙмәте — барыһы ла беҙгә производство планын срогынан алда уңышлы тамамлауға мемкинлек бирҙе. Промысел биш йыллыҡ планды 22 сентябрҙә үк үтәне. Ә 10 айлыҡ программа 109,7 процентҡа үтәлде.

Урындағы Советтәргә һайлауҙарға әҙерлек ер аҫты ремонтсыларын яңы хеҙмәт күтәрелешенә рухландыра. Беҙҙең коллектив бәйек юлбашсыбыҙ иптәш Сталиндең күрһәтмәләрен һәр ваҡыт иҫтә тота һәм ул илебеҙҙең артабан сәскә атыуы, социализмдың аҡрынлап коммунизмға күсеү эсен намыҫ менән хеҙмәт итә.

Л. Басыров,
«Ишембайнефть» тресы беренсе номерле промыселенең ер аҫты ремонты өлкән мастеры.

Һайлауҙар көнөн ҙур уңыштар менән ҡаршылайбыҙ

«Туймазынефть» тресының 3-сө номерле промыселе коллективе урындағы Советтәргә һайлауҙар көнөн производствола ҙур күрһәткестәр менән ҡаршылай.

Промысел коллективе байрам хәрмәтенә был айҙа, үткән айға ҡарағанда ла, яҡшыраҡ эшләй. Скважиналар хәҙер туҡтауһыҙ нефть сығаралар. Улар ярты йыл инде ремонтһыҙ хәрәкәт итәләр. Быйыл стахановсылар һаны байтаҡ артты.

Алдынғы операторҙар Хәбибова, Нафиков, Хәликов, Ғүмәров һәм башҡа иптәштәр эсәр-дүртәр скважиналарҙы хеҙмәтләндерә башланылар. Промыселдә стахановсылар һаны йөҙҙән артыҡ. Был хеҙмәт батырҙарының күбеһе — агитаторҙар һәм һайлау комиссияһы ағзаларе. Беҙҙең коллектив хеҙмәт нәфесе менән тулы.

Промысел коллективе урындағы Советтәргә һайлауҙар көнөн тағы ла ҙурыраҡ уңыштар менән ҡаршы аласаҡ. Был — коллективтең государство әһәмиәтендәге ғайәт ҙур бурысы.

С. Кашапов,
«Туймазынефть» тресының 3-сө номерле промысел директоры.

«Туймазынефть» тресының промыселдәре урындағы Советтәргә һайлауҙар хеҙмәтенә хеҙмәт бүлмәтәре әҙерләйҙәр. Беренсе һүрәттә: (һулда) — 1-сө номерле бораулау контораһының алдынғы бораулау мастеры иптәш Ғ. Ғәлиев. Икенсе һүрәттә: (уңда) — бораулау мастеры Ф. Алексеев һәм (һулда) уның бригада ағзаларе ваҡта алдынан.

М. Әхмәтьянов ҡатнаш.

Бораулауҙа юғары тиҙлек

Ленин орденлы «Туймазынефть» тресының бораулаусылары скважиналарҙың бораулау тиҙлеген арттырыуға ҙур уңыштарға өлгәштеләр. Станок-айға 600 — 1000 метр тиҙлектә хәҙер айырым рекордсылар ғына түгел, ә бик күп мастерҙәр бораулай башланы. Мастерҙәр Куприянов, Усов, Алексеев, Ғәлимов, Атанов, Аҡназаров һәм башҡа иптәштәрҙең уңыштары бөтә Октябрьский ҡалаһына билдәле. Улар систематик рәүештә бораулау тиҙлеген арттыралар.

Минең бригадам да юғары тиҙлектә бораулау эсен социалистик ярышта ҡатнаша. Өсөнсө йыл инде беҙ турбобурҙар менән эшләйбеҙ. Тиҙләтелгән режимда бораулауға күсеүебеҙгә лә ике йыл була. Үткән йыл бригада социалистик ярыш йөкләмәләрен уңышлы үтәне. Беҙ 5 мең метр урынына 6 мең 170 метр борауланыҡ. Ә йыл аҙағында беҙ рекорд ҡуйғыҡ. Станок-айға 1002 метр бораулау тиҙлегенә әлгәштек.

Ләкин беҙ әлгәшелгән уңыштар менән маҡтанмайбыҙ. Тиҙләтелгән режимда үҙләштереп һәм камиллаштереп торҙоҡ. Һөҙөмтәлә быйыл беҙҙең бригада инеш рекорд ҡуйҙы. Беҙ 477 номерле скважинаны 44 көн эсенә, станок-айға уртаса 1145 метр коммерческий тиҙлектә борауланыҡ.

Беҙ, үҙәттәге режимда бер насос менән бораулап, бораулауҙың юғары тиҙлегенә өлгәштәргә ҡарар иттек. Был шулай булды ла. Беҙ унда бер насос менән бораулағанда ла тиҙлектә станок-айға бер мең метрға еткерергә мемкин икәнлеген күрҙек. Беҙ хәҙер 236 номерле скважинаны бораулайбыҙ. Эш шундай уҡ уңыш менән бара. 1000 метр тиҙлек бирербеҙ, тип ышанабыҙ.

Беҙҙә ҙур мемкинлектәр һәм резервтар бар. Быйыл әле тейешле шарттар булмаранда ла, бригада 6 мең 500 метр бораулапы. Йыллыҡ план арттырып үтәлде.

Октябрьский бораулаусыларында хәҙер станок-айға 900—1000 метр тиҙлектә борауларға бөтә мемкинлектәр бар. Тик бригадаларҙағы ресурстарҙы, оборудованиеләрҙең эҙәтен рациональ һәм тулыһынса файҙаланыу ғына кәрәк.

Беҙ, бораулаусылар, үҙебеҙҙең бурыстарыбыҙҙы намыҫ менән үтәрбеҙ.

Н. Белиндинов,
бораулау мастеры.

Нефтселәр өсөн торлактар

Октябрьский ҡалаһының үҙәге — Советтәр урамында күп квартиралы, яңы ҙур йорт бар. Уға байрам алдынан ғына өйгә нефтселәр урынлаштырылды.

Уның йәнәшәһендә генә «Туймазынефть» тресының ғилми-тикшеренеү лабораторияһы бинаһы. Хәҙер уның фасады яһала. Был яңы матур бина архитектура яғынан ҡалала беренселектә алып тора.

Был ике йорттоң ла икенсе номерле төҙәлеш управлениеһе төҙөне. Ул нефтселәргә бирҙән тыш 56-сы кварталды ла тапшырҙы. Унда ике хатлы егермәләп тағы йорт бар. Өйҙәр пар менән йылытыла, ҡуңылдарҙа — газ. Үҙенсә йыш күп өйҙәрҙә ванналар бар. Управление коллективе кварталдың эсендәге эштәрҙе лә башҡарҙы: көҙ бер ниса йөҙ тәп күп йыллыҡ ағас утыртты, территорияны тигеҙләне, юлдар төҙөне, тротуарҙарға асфальт йәйҙе, бөтә квартал хәйлә эсенә алынды.

54-сө номерле квартал да ошондай итеп төҙәкләндерелә.

Икенсе управление — ҡалала алдынғы төҙәлеш коллективе. Ул үҙенең йыллыҡ планын капиталь ҡалым буйынса ғына түгел, торлаҡ майҙанын эксплуатацияға тапшырыу буйынса ла 7 ноябрҙә үтәне. Нефтселәргә ул 10 мең квадрат метрдан артыҡ толлап майҙаны бирҙе.

Яңы Бакүҙәрҙең данлыҡлы коллективе

Бәйек юлбашсыбыҙ иптәш Сталин партияның XVII съезында «Урал тауҙарының көнбайыш һәм көньяҡ битләүҙәрендәге райондарҙа нефть базаһы ойоштороуға серьез рәүештә тотонорға кәрәк», — тип әйткәйне.

Сталинсе планды үтәү — «Икенсе Бакүҙы» төҙәү эшенә совет халҡы ҙур дәрт, ғайнар теләк менән тотондо. Тәүге биш йыллыҡтан һуң Башкортостанда нефть промыселдәре һәм нефть эшкәртеү заводтары барлыҡҡа килде. Илебеҙҙең промышленносе һәм транспорты «Икенсе Бакүҙан» алынған юғары сифатлы ярыулыттар менән өҙлекһеҙ тәьмин ителә башланы. Беҙҙең нефть эшкәртеү заводының коллективе лә шул көндәрҙән алып ҙур юл үтте. Тыуған илдең тәүәтен үҫтереүгә ҙур вклад яһаны. Бәйек Ватан һуғышы йылдарында Совет Армияһына һәм тылға ярыулыҡ биреү заказдарын һәр ваҡыт намыҫ менән үтәне. Был еңеүгә символ итеп, завод коллективенә Государство оборона Комитетенең Ҡыҙыл Байрағы менән наҙлау эсен халҡырылды.

Һуғыштан һуң яңы бурыстар тыуҙы.

Беҙҙең бәйеклебеҙ иптәш Сталин 1946 йылдың 9 февралендә Мәскәү ҡалаһының Сталин һайлау округы һайлаусылары йыйылышында яһаған үҙенең тарихи сығышында нефтселәр алдына ла грандиоз бурыстар ҡуйҙы. Был бурыстар һуғыштан һуңғы биш йыллыҡ планда ла ҡаҙәләндерелделәр. Унда былай тиелә: «Нефть промышленносен тиҙерәк алҡа баҫтырыуҙы һәм үҫтереүҙе тәьмин итергә, 1949 йылға нефть сығарыуҙың һәм эшкәртеүҙең һуғышҡа тиклемге кимәленә өлгәшергә һәм 1950 йылда был кимәлде уҙып китергә».

Биш йыллыҡ планды үтәү эсен беҙҙең нефть эшкәртеүселәребеҙгә лә ныҡ көрәшергә тура килде. Өфө нефть эшкәртеү заводының сынығыҡһыҙ коллективе партия ойошмаһы етәкселегендә продукцияның күләме буйынса биш йыллыҡ планды үтәүе тураһында әле уҙған йылда уҡ — бәйек Сталинға 70 йәш тулыу көнөндә — законлы горурлыҡ хистәре менән рапорт бирҙе. Шул көндән башлап коллектив яңы биш йыллыҡ йөкләмә ала.

Биш йыллыҡ план заданиеларын уңышлы үтәгән эсен 1948 йылда завод Ленин ордене менән наградланды. Наградалар уның ударҙарған работниктарына ла бирелде.

Был ваҡыт эсендә заводта продукцияның күп кенә яңы төрҙәре үҙләштерелде. Уның сифаты байтаҡ яҡшыртылды. Продукцияның яңы төрҙәрен үҙләштереүҙе уңышлы тормошҡа ашырған эсен 1949—1950 йылда заводтың бер ниса работниганә Сталин премияһы лауреаты исеме бирелде.

1950 йылда — һуғыштан һуңғы биш йыллыҡтың һуңғы йылында беҙҙең коллектив тағы ла ҙурыраҡ алымдар менән эшләне. Йыллыҡ 10 айы эсендә завод, уҙған йылға ҡарағанда, продукцияны 26,4 процентҡа күберәк бирҙе. Продукцияларҙың һәйбә бер төре буйынса үҫеш, уҙған йылдың шул осоро менән сағыштырғанда, 2,5—6 тапҡырға артыҡ тошкил итә.

Быйыл продукцияның тағы ла бер яңы төрөн үҙләштерҙек, продукцияларҙың сифатын байтаҡ яҡшыртҡыҡ, энергия тотонуҙы кәметтек. Мәҫәлән, 10 ай эсендә беҙ ярыулыҡҡа 1,9 процент, парға — 8,5, электр энергияһына 2 процент экономия яһанык, нефть продуктыларын юғалтыуҙы, план буйынса билдәләнгәнгә ҡарағанда, 7,4 процентҡа кәметтек. Хеҙмәт етештереүсәнлеге, планға ҡарағанда, 4,9 процентҡа күтәрелде.

Был уңыштарға беҙҙең коммунистарҙың хеҙмәте бик ҙур. Заводтың партия ойошмаһы коллективты иптәш Сталин тарафынан ҡуйылған бурыстарҙы үтәүгә ойоштороо, бөтә көсте тупланы. Рационализаторлыҡ тәҡдимдәр нефтте электр менән тоҙһоландырыу установкаһының етештереүсәнлеген ике тапҡырға арттырыу мемкинлеген бирә. Уны тормошҡа ашырыуҙан алынған экономия йылына бер ниса миллион һум тошкил итә.

Беҙҙең рационализаторҙарыбыҙ хәҙер ана проблемалар өҫтөндә эшләйҙәр. Уларҙы тормошҡа ашырыу беҙҙең туған государствобыҙға уңар миллиондарҙан һум экономия бирәсәк һәм продукцияларҙың сифатын күп тапҡырҙар күшырттырасаҡ.

1950 йылда заводта эшләүселәрҙең 33,4 процентө стахановсылар мәктәбендә, квалификацияны күтәреү курстарында, техминимум түңәректәрендә үҙ белемдәрен күтәрәләр.

Хәҙер беҙҙә производствонан айырылмайынса, киске нефть техникумында — 58, ә нефть институтында 24 кеше уҡый. Завод ысын мәғәнәһе менән кадрҙар әҙерләү «тимерлегенә» әүерелде. Элек заводта йәйге эшсе булып эшләй башлаған кешеләр хәҙер алдынғы стахановсылар, бригадирҙар, установка начальниктәре булып үҫтеләр. Заводта йәйге инженер булып эшләгән интәү Осадченко хәҙер завод директоры.

Кадрҙар әҙерләүҙә завод партия ойошмаһының роле ҙур.

Беҙҙең завод, сталинсе биш йыллыҡтарҙың емеше булараҡ, партия һәм хөкүмәтебеҙҙең ҡәнәғәлек хәстәрлеге, коллективтең фидакәр хеҙмәте арҡаһында республиканың горурлығына, «Икенсе Бакүҙың» гүзәл предприятиеһенә әүерелде.

Хәҙер урындағы Советтәргә һайлауҙар хөрмәтенә беҙҙең заводта социалистик ярыштың яңы тулҡыны йәйелдерелде. Коллектив Тыуған илгә яңы производство булаҡтары әҙерләй.

Өйтергә кәрәк, әлгәшелгән уңыштар беҙҙең коллективте мауыҡтырмай. Беҙ производстволың киләсәк еңеүҙәренә лә әҙерләнәбеҙ.

1951 йылда беҙ тағы ла яҡшыраҡ эшләй алабыҙ һәм беҙ яҡшыраҡ эшләргә бурыслыбыҙ.

М. Минасян,
Өфө нефть эшкәртеү заводының партком секретары.

Ул-көнбағар нефть республикаһы

Ишембай калаһы үҫә

Башҡорт йәштәре нефть вышкаһының ниҙ икәнен дә белмәгән бер сакта, республикабыҙҙың тыныс яланында нефть фонтаны бәреп сыҡты. Бында беренсе тапҡыр нефть вышкалары күтәрелделәр. Йәшһеҙ һәм күңелһеҙ ялҡауҙан тауҙан торған, йәртле эш ҡайнаған йәш Ишембай калаһы барлыҡҡа килде. Шул ваҡыттан алып, әлекке ҡыраҡай яланда ысын тормош ҡайнай башланы. Беҙҙең республикаҙа яңы эпоха асылды. Был — нефть эпохаһы ине.

Ишембай — «Икенсе Баҡуҙың» тәүге калаһы булды. Ошо ваҡыттан алып, ул айҡап тыҡа түгел, ә көнләп, сәғәтләп үҫә башланы. Илебеҙҙең төрлө мәйәштәренән ялҡындар, белгестәр, инженерҙар килеп, Ишембай нефте менән таныштылар.

Коммунистар партияһы, Совет хөкүмәте һәм ингән Сталин үҙе Ишембай калаһында нефть үҙәге булдырыуҙа, ҡаланы үҫтереүҙә дәүләт хәстәрлек күрҙеләр. Улар Ишембай нефтселәренең көндәлек тормошо менән ҡыҙыҡһынҙылар. Бөтә иғтибар уға юнәлдерелде. Хөкүмәттең һәм ингән Сталиндең хәстәрләгән беҙ хәҙер ҙә күҙебеҙ менән күрәбеҙ.

Ишембай нефть ҡалаһының үҫеүе сталинсе биш йыллыҡтар осоронда айырыуса ҙур һикереш яһаны. Был йылдарҙа уның культураһы ла, нефть сығарыу кимәле лә, ҡалҡыу ла, йәшәү лә тамырынан үҙгәрҙе. Ишембай — республикабыҙҙағы иң матур, юғары культуралы, промышленность үҙәктәренең береһе булып әүерелде. Бының өсөн һуғыштан һуңғы сталинсе биш йыллыҡ осорона булған үҫештәрҙе генә алып ҡарау ҙа етә. Һуңғы ике йыл Ишембай ҡалаһының тарихына ла дан ялҡыны, бәйек үҙгәреш һәм үҫеш йылдары булып инделәр.

1949 — 1950 йылдарҙа Ишембай ҡалаһын төҙөклөндереү өсөн хөкүмәтебеҙ тарафынан 22 миллион һум аҡса бүленде. Был сумма ҡаланы төҙөклөндереү өсөн тотолоп, Ишембайҙа граждаҙ төҙөлөш эштәре башланды. Һуңғы ике йылда 15 мең квадрат метр торлаҡ майҙаны эксплуатацияға тапшырылды. Ә быйыл ике яңы квартал үҫеп сыҡты. Был торлаҡ-йорт фондын 1948 йылдың ахырына ҡарағанда 1,5 тапҡырға арттырасаҡ.

1949—1950 йылдарҙа Ишембай ҡалаһын төҙөклөндереү һәм уны артабан үҫтереү буйынса мөһим эштәр башҡарылды. Нефтселәр үҙҙәренең ҡалаһын яраталар һәм уның менән ғорурланалар. Сөнки Ишембай — «Икенсе Баҡуҙың» тәүге ҡалаһы. Тәүге нефть фонтаны Ишембайҙа бәреп сыҡты.

Ҡала киңәйеү һәм үҫеү менән бер рәттән матурлана ла. Әлекке күңелһеҙ, тын яланда хәҙер биш ҡәрләп торған, дәртле эш ҡайнаған социалистик ҡала күренеш. Унда һәр йыл һайын Тыуған илебеҙҙең экономикаһын нығытыу өсөн меңәрләгән тонна нефть сығарыла.

Ишембай хеҙмәтсәндәре Тыуған илебеҙгә фиҙакәр хеҙмәт итәләр. Улар бейек юлбашсыбыҙ иптәш Сталиндең күрһәтмәләрен үтәү өсөн көрәштәләр һәм уның даһиғә биргән бәрәҙәне үтәү өсөтндә эшләйҙәр.

Ишембай нефтселәре һуңғы кондәрҙә айырыуса таптаналы кондәр киселәр. Урындағы Советтәргә һайлауҙар яҡынлаша. Был бейек дата хөрмәтенә улар социалистик ярыштың бөтә формаларын ҡулланып эшләйҙәр. Нефтселәр иптәш Сталиндең һәр йыл һайын 60 миллион тонна нефть сығарыуға әлгәшеү тураһындағы күрһәтмәһен уңышлы үтәйҙәр. «Ишембайнефть» трестың коллективе нефть сығарыуҙың биш йыллыҡ планын срогынан алда тамамланы. Яңы техника ҡулланыу һәм производствоға механизация индереүҙә лә бында ҙур уңыштарға әлгәшелде.

Хеҙмәтсәндәре ҡала Советына депутатлыҡҡа кандидат итеп нефтселәрҙең иң яҡшы ударҙарын, стахановсы ҙарҙарын һәм ҡаршылыҡ күрһәтеүсе ҙарҙарын күрһәттеләр. Улар 17 декабрҙә коммунистарҙың һәм партияһыҙҙарҙың сталинсе блогы кандидаттары өсөн үҙҙәренең тауыштарын бирәсәктәр.

Р. Уразбаев,

Ишембай ҡала Советы исполкомы председателенең урынбаҫары.

Навар Нәжми

Девон урамы

«Девон» тигән үҙәк урамы бар
Нарыштағы яңы ҡаланың.
Ерендәге алтын хәрмәтенә
Урамын ул шулай атаны.
Шундай урам башҡа бер ерҙә юҡ,
Юҡ ауылда, юҡ бер ҡалала.
Ғәжәп түгел: яңы нәсемдәрҙе
Күп нәмәгә бөҙҙә табалар.
Ер шарының бик күп мәйәшендә
Девон ҡатламы бар төрөндә.
Тик беҙҙең ил, Тыуған ерем баҫа
Күҙ алдына — «девон» тигәндә.
Бынан мең-мең километр ерҙә
Шулай торғандарҙыр урамдар.
Уларҙың бит ошо шаулында ла
Беҙҙең хеҙмәт, беҙҙең девон бар.
Ҡала һулай; Девон урамына,
Ҡатламдарға яңы юл аса.
Ошо урам, үҙ байлығы менән,
Бар юлдарға барып тоташа.

Беҙҙән—гигант төҙөлөштәргә

Сталинсе эпоханың тәбиғәтте үҙгәртеү ҡороу буйынса грандиоз төҙөлөштәрен беҙ ҙур рухланыу менән ҡаршыланыҡ. Октябрьский нефтселәре, быға яуап итеп, Тыуған илебеҙгә пландан тыш меңәрләгән тонна нефть биреү бурысын үҙҙәренә алдылар. Партияның, хөкүмәтебеҙҙең һәм иптәш Сталиндең көндәлек хәстәрлеге беҙҙе яңы еңеүҙәргә рухландыра.

Мин нефть сығарыу мастере булып эшләйем. Минең участкам — стахановсы участка. Ул алдынғы техника менән ҡоралландырылған. Юғары техника, механизацияны ҡулланыу беҙгә яҡшы күрһәткестәргә әлгәшеү мөмкинлеген бирә. Күптән түгел беҙ һигеҙ скважинаны «РУПШ—16» тибындағы газ регуляторҙары менән йыһазландырҙыҡ. Газ регуляторҙарын ҡулланыу һоҡландырғыҫ һөҙөмтәләр бирә. Улар, нефть сығарыуға йоғонто яһау менән бергә, газды сығарыуҙы ла кәм тапҡырға арттырҙылар.

Беҙ быйыл ҡышҡы сезон эштәрен тулы әҙерлек менән ҡаршыланыҡ. Тышҡа әҙерлек буйынса бик күп капиталь ремонт һәм төҙөү эштәре башҡарҙыҡ. Электр лебедкалары, насостар, операторҙар өсөн яңы будкалар төҙөнөк. Улар бөтәһе лә штукатурланып, ағартылдылар. Бындай сараларҙы үткәреү әште еңеләйтә. Һөҙөмтәлә участкаһың һәр бер операторы өсөр скважина хеҙмәтләндерә. Бының нәсәбенә хурт операторҙы беҙ бөтөн промыселгә әшкә бирҙек.

Коллектив һуңғы кондәрҙә айырыуса шатлыҡлы көндәр кисерә. Нефтселәр арағында һайлауҙарға ҙур әҙерлек бара. Һайлау алды социалистик ярышының бөтә формаларын да ҡулланыу Октябрьский нефтселәрендә хеҙмәт пафосы тыуҙыра. Кисә иҫемә бер кемгә лә билдәле булмаған ябай эшсе — бөгөн ул стахановсы, новатор. Хеҙмәт кешене яңынан-яңы еңеүҙәргә рухландыра.

Беҙ бейек юлбашсыбыҙ Сталингә биргән вәғәҙәбеҙҙе бер ваҡытта ла онотмайбыҙ. Шуға күрә лә, хеҙмәт беҙҙә намыҫ, дан, батырлыҡ һәм геройлыҡ эше булып тора. Беҙҙең пландан тыш биргән һәр тонна нефтебеҙ сталинсе төҙөлөштәргә китһен, сталинсе хәстәрлеккә яуап булһын.

Е. Варенов,

«Туймазынефть» трестың икенсе промысел мастере.

„Көнсығыштағы яңы нефть райондарының әһәмиәте серьез үҫте. Башкортостанда яңы эре нефть промыселдәре һәм нефть эшкәртеү заводтары төҙөлдө".

(Н. А. Булганиндың Москау Советының 1950 йыл 6 ноябрендә тантаналы ултырышында һөйләгән докладынан).

Нефть промышленносенең алтын фонды

Өфө нефть институты 1948 йылдың азағында иптәш Сталиндең инициативаһы менән асылды. Был көндәрҙә уның беренсе курстарында 200-ҙән кәм студент уҡый ине. Хәҙерге ваҡытта институт үҙ алдына эшләүсе юғары техник уҡыу йорто булып тора.

1950 йылда йәш специалистарҙың беренсе төркөмө — механиктар һәм промысловиктар әҙерәнә сығарылды.

Хәҙер институтта меңдән артыҡ студент уҡый. Уларҙың бөтәһе лә тирә-яҡ Башҡортостандан. Студенттарҙың 45 процентын башҡорттар һәм татарҙар тәшкил итәләр.

Әре аҙымдар менән үҫеүсе нефть промышленносе өсөн Башҡорт нефть институты башҡорт һәм татар йәштәренән кадрҙар әҙерләй, уларҙы юғары белем бирә.

Хәҙер институтта ҡырҡынғы уҡыусылар бөтәһе 53 кәше. Улар араһында Сталин стипендиаттары Бондаренко, Мәүлетов, Спивак, Золотухина, Зайцева, Захарова һәм башҡа иптәштәрҙе күрһәтергә мөмкин. Был студенттар ҡырҡынғы уҡыу менән бергә институттың общественный тормошонда ла актив ҡатнашалар.

1949 йылдың башларында махсус кафедралар ойошторолдо һәм махсус фәндәр буйынса педагогик кадрҙар менән комплектовать ителгәс, институтта ғилми эштәр йәнләндерелде. Кафедраларҙа хәҙер нефть промышленносе өсөн мөһим аһәмиәткә эйә булған 14 тема буйынса ғилми эштәр алып барыла. Докторлыҡ диссертацияһы өҫтөндә 2 кәше, кандидатлыҡ диссертацияһы өҫтөндә 10 кәше эшләй. 9 кәше кандидатлыҡ минимумын тапшырырға әҙерләнә.

Институттың уҡыу әсбаптарына һәм оборудованиеларына тотолған расход быйыл ес тапҡырға арты, а библиотекаһың китап фонды 4 тапҡырға үҫте. Беҙ быйыл студенттар өсөн 1400 квадрат метр яңы торлаҡ майҙаны ҡаҙыттыҡ.

Беҙҙең алда ҙур перспективалар тора. Быйыл институтты 44 кәше тамамлаясаҡ. Шуларҙан 13 кәше хәҙерге көндәрҙә үҙ яланы һәм нефть предприятиеларына стәйәсе инженер итеп ебәрәсәк. Ә 1951 йылда институт 325 инженер әҙерләп сығарасаҡ. 1951—1955 йылдарҙа институт илебеҙгә юғары белемле әйә булған ете йөҙҙән артыҡ инженер бирәсәк.

Партияның, хөкүмәттең һәм иптәш Сталиндең хәстәрлеге арағында, беҙҙең институт 1949—1950 уҡыу йылында яңы аҙым яһаны. Педагогик персоналдың фиҙакәр хеҙмәте һөҙөмтәһендә, уҡыу процестарын яҡшыртыуға әлгәшелде, студенттарҙың уҡыуға әлгәшеүсәнлек кимәле үҫте, уларҙың фәнни-теоретик киңәйе, ватан фәненә һәм техникаһының тарихи менән ныҡлы таныштығы арты. Өйрәнеү һәм производство практикаһының характерҙе тағы ла нығыраҡ үҙгәрҙе.

Беҙҙең институтта студенттарҙе патриотик рухта, коммунистик обществоны төҙөүҙе, ялҡы хеҙмәтте итеү политик тәрбиәләү буйынса ла бик ҙур эштәр алып барыла. Сөнки шулай кәрәк тә. Тыуған илдең сәскә атыуы өсөн үҙен аямайынса эшләргә ынтылыусы беҙҙең йәштәребеҙ, юғары белем алыу менән бергә, производствоны иҫкә итеүсе ысын новаторҙарға хас булған сифаттарға ла эйә булырға тейештәр.

Доцент М. Сәйфуллин,
Өфө нефть институтының директоры.

Бейек Сталин беҙҙе яңы еңеүҙәргә рухландыра

Беҙ, илебеҙҙең миллиондарса хеҙмәтсәндәренең төп методы—социалистик ярыш нигеҙендә, техник һәм экономик күрһәткестәребеҙҙе икшыртабыҙ. Нефть установкалары төҙәл технология карта буйынса эшләтелә. Цехта даими рәүешто технологтар тупланып эшлән киңәш. Унда 30 кеше уҡый. Был бик файҙалы. Эш процесында килеп сыҡҡан яңылыҡтарҙы өйрәнеү өсөн ойошторолған түнәрәк беҙгә ҙур ярҙам итә. Шулай уҡ ул коллективтең рационализаторлыҡ фекерен дә уята. Хәҙер цехтың күп кенә эштәре рационализаторлыҡ тәҡлимдәр индереүҙә актив ҡатнашалар. Иптәш Степанцевтең тәҡдимен производствоға ҡулланыу цилиндрик мейестәрҙең өлөкһеҙ эшләүен тәьмин итте. Һөҙөмтәлә мейестәрҙең эшләү срогы 2 айҙан 8 айға тиклем оҙайтылды.

Цех коллективе сырье һәм реагенттарҙы экономия яһауҙы ла күҙҙән сығармай. Экономия яһау өсөн көрәш — ул беҙҙең көнөм бурыс. Быйыл 10 ай эсенда 6 кән экономия нәсәбенә эшләнек.

Беҙҙең цех коллективе биш йыллыҡ планды октябрь айында уҡ 105 процентҡа үтәне. Һәм яңы миллион һум экономия алды.

Уңыштар ҙур. Тик беҙ әлгәшелгәндәр менән генә сикләнеп ҡалмаҫҡабыҙ. Беҙ урындағы Советтәргә һайлауҙар көнөн пландан тыш меңәрҫә тонна нефть биреү, рационализация һәм үйлап табыу нәсәбенә бик күп экономия алыу, хеҙмәт итештереүсәнлеген тағы ла күтәреү өсөн көрәш менән ҡаршылайбыҙ. Был көрәштең һөҙөмтәле тамамланыуына ышанырға мөмкин.

Х. Әхтәмов,
Ишембай нефть эшкәртеү заводының беренсе номерле цех начальнигы.

«Ишембайнефть» трестың беренсе номерле промыселе социалистик ярышта алдынғылар сафында бара. Уның икенсе һәм өсөнсө участка коллективтәре нефть сығарыуҙың йыллыҡ планын 22 ноябрҙә үтәнеләр. Хәҙер улар 1951 йыл өсөбөн эшләйҙәр.

Һүрәттә: (һулҡан уҡта) 3-сө участка мастере И. Буланкин, ключник А. Ғәлиуллин, слесарь П. Стрельников һәм 2-сө участка замерщицаһы Н. Моисеева һәм операторы Р. Мөхәмәтъяров интәләр.

М. Әхмәтьянов фотоһы.

Тыуған ил бәхетенә

Дүртенсе промыселдең директоры Фәтхә Әлмөхәмәтов беҙҙе беренсе номерле участкаға алып китте. Барғанда ул участканың алдынғы кешеләре, уларҙың эштәре тураһында һөйләне.

— Был — участканың мастере иптәш Маннапов,—тине директор ҡаршы алыуҙы беҙгә күрһәтеп.

Сабир Маннапов ысынлап та йәш ине. Уға 22 йәш. Ә нефть промышленносе предприятиеларында 5 йыл эшләй. Уның хеҙмәт биографияһы, меңәрләгән йәш нефтселәрҙекө кеүек, Октябрьский ҡалаһында башланды.

Маннапов 1945 йылда Ишембай һөнәрселек училищеһен тамамланы. Уны «Туймазынефть» трестына ебәрҙеләр. Һәм шунан уҡ оператор итеп билдәләнде. Ә азаҡлай беренсе участкала өлкән оператор булып эшләй башланы ул. Үҙенен практик маҡтаһын ҡанлыҡлы нефть сығарыу мастере — Егор Варенов янында үткәрҙе.

Варенов — һәр бер ваҡ ҡына нәмәгә лә итибар менән ҡарай торған таланһын кеше. Ул йәш Сабирҙа фонтанлы скважиналарҙың бөтә эшен, уларҙы писек хеҙмәтселәргә, штуцерҙарҙе писек алмаштырырға—бөтәһен лә итибар менән күрһәтте. Сабир былар менән һөнәрселек үҙенсәлекле уҡыуһы ла, тәрбиәсе лә булды. Ләкин Варенов-тың һөйләгәндәре, күрһәткәндәре — уға яңылыҡ. Мастер Сабирҙа нефтсе профессияһын һөйөү, уны ентекле тәрбиәләп тыуҙырҙы.

Күп тә үтмәне Сабир Маннапов Октябрьский нефтселәре араһында алдынғы стахановсыларҙың береһе булып әүерелде. Үҙен тураһында промыселдә генә түгел, бөтә нефть предприятиеларында ла белә-ләр. Иптәш Маннапов скважиналарҙың ҡуҙ ҡына тәрәмә менән етәкселек итә. Уның скважиналарында авариялар булмай, тотап тормай, дебит кәмемәй.

Быйыл апрель айында Маннапов яңы промыселгә күсерелде. Уны иң ҙур участка — беренсе участканың мастере итеп билдәләнеләр.

...Беренсе участканың скважиналары Ыҡ йылғаһының уйһулығына, ер буйлап урынлашҡандар. Йылға, ғәҙәттә, биләрәк тә яҙ көндәрендә сиктән тыш ҡотторона, һыу баҫыу күренешсына бында шаяныу ҙа ҡыйын түгел. Быйыл яҙ шулай булды ла. Участканың 7 скважинаһын һыу баҫты. Уларға тик кәмәләрҙә генә килергә мөмкин ине.

Мастерға яһһыҙ, йоҡоһоҙ эшләргә, шулай уҡ бөтә коллективҡа ла был көндәрҙә эштең иң ауыр, иң яуаплы осоронда күсерергә тура килде. Операторҙар һәр бер баҫҡыһты, һәр бер коллекторҙы һәм нефть үткәреүсе линияның һәр бер метрын әүлекһеҙ күҙәтеп торҙолар. Шулай ҙа бер тапҡыр авария ваҡиғаһы булды. Коллекторҙы беҙ ватты. Ләкин был сакта йәш нефтселәр-комсомолсептәр аптырап ҡалманылар. Билгә тиклем һыуҙа һыуҙа эшләп, ватыҡ урынды шунда уҡ төҙәттеләр. Скважинаның туҡтап тороуы бөтөрелде.

...Төн. Вахтаның алмашыныу ваҡыты. Әсәт Шәрәфетдинов, бөтәһенән әлек, вахта журналында яҙыуҙарҙы өнтекләп ҡарай. Үҙенә тиклем эшләгән операторҙан скважиналар эше тураһында һорашҡа.

— Ул-был булманымы?

— Юҡ. Скважиналар бик яҡшы эшләнелар, — тип яуап бирҙе Әхмәтов.

Әсәт скважиналарҙың эшмәкәрлектәре, яны үҙенсәлектәре менән таныпҡас, вахтаға баҫыу тураһында ҡул ҡуйҙы.

Төнгө сменаларҙың хеҙмәт вахтаһы шулай башланы.

Әсәт төн ҡараңғылығы менән иҫәпләшмәй. Скважиналарҙы ҡарай. Улар әсәу. Ин әлек манометрҙарҙы тикшерә, бысраҡ арматураларҙы таҙарта.

Ҡырҡыстарҙы төшөрөргә ваҡыт. Юҡһа парафин торбаларҙың стеналарына ултыра, штуцерҙәрҙең тишектәрен томалай. Нефтҡә юл ҡалмай. Скважина эштән туҡтарға мәжбүр була. Ер аҫты ремонтсыларын сақырырға һәм мең ярым метр озонлоңдағы торбаның һәр бер звеноһын алып, уны йылытырға кәрәк. Участкала бөтәһе лә тип әйтерлек йәштәр. Ләкин Әсәт сменаһында бындай хәлдең әле булғаны юҡ. Участканың һәр бер эшсеһе — ул үҙ производствоһының хужаһы. Уларҙа айырым үҙсәнлек — үҙ эшенә һөйөү, яратыу йәшәй.

Ҡайҙа ғына ҡарама — унда йәштәр, йәштәрҙең хеҙмәт подвигтәре. Бына Фәүзиә Салыкова. Ул ике скважинаны хеҙмәтләндерә. Скважиналар бер-береһенән байтаҡ алыҫ. Ләкин Фәүзиә өлгөрә. Беҙ уны тап ҡырҡыстарҙы күтәргән ваҡытта осраттыҡ. Һигеҙ йөҙ метр түбән һәм һигеҙ йөҙ метр үргә... Вал мең тапҡыр әйләнәт яһай... Ҡырҡыстар инде өҫтә. Уларҙы лубрикаторға йәшереп, бер аҙ ял итергә ваҡыт. Салыкова әле ултырырға теләмәй. Ул арматураны ҡарай. Ҡырҡыстарҙы тикшерә һәм икенсе скважинаға китә.

Бөтә ерҙә лә таҙалыҡ. Скважина тирәһендә бер тамсы нефть тә күренмәһен. Хатта был торбалар буйлап нефттен күтәрелеүенә ышанаһың ла килмәй. Ер аҫтынан, ҡайҙандыр алыҫтан, ҡарт девондан «ҡара алтын» туҡтауһыҙ ҡорыла. Быны Фәүзиә, уның интәштәре Евдокия Салчникова, Мария Глаесман һәм башҡалар сығаралар. Йәштәр үҙҙәренең фиҙакәр хеҙмәттәре менән промыселдә яңы эш стиле асалар, яңы традиция тыуҙыралар. Комсомолсептәр инициативаһында операторҙар бөйөк әсәр скважина хеҙмәтләндереүгә күстеләр. 9 ай эсенда ошондай сараларҙы тормошҡа ашырыу һөҙөмтәһендә, квалификациялы 42 оператор штаттан бушатылып, икенсе промыселгә күсерелде. Был—промыселгә 400 мең һумлыҡ экономия бирә.

Промыселдең йәш нефтселәре экономия яһау өсөн көрәшкә күтәрелделәр. Быны коллектив хуплап ҡаршыланы. Ремонт эштәре өсөн материалдарға расход кыҫҡартылды. Был өлкәлә иптәш Маннапов участкаһы айырыуса өлгө күрһәтә. Ул быйыл 8 ай эсенда уларлаған мең һумлыҡ ремонт материалдарына экономия яһаны. Эш урындарын таҙа, культуралы тотоу өсөн көрәш итибар үҙәгендә тора. Комсомолсептәр Әхмәтов, Фазлыев, Шәрәфетдинов, Калинкина һәм башҡа иптәштәр скважиналарҙы таҙа, культуралы тотоуҙы практикаға күрһәттеләр. Улар скважиналар тирәһенә төм һиптеләр. Нефть ағыуы линияларҙы һәм арматураларҙы герметизировать иттеләр. Оператор будкаларын ағартылды һәм штукатурланылы. Медицина аптечкалары булдырылды, төҙәләргә пәрҙәләр әлеңде. Насос бүлкәләре, баҫҡыстар төртинка киптерелде. Был үткәрелгән саралар скважиналарҙа эшләү һәм киләсәк уңыш өсөн ышаныслы шарт булып тораллар. Сальниктәр тишелеп, нефть аҙ ғына ара башлаһа, шунда уҡ саралар күрелә.

Дүртенсе номерле промысел коллективе, быйылҡы планды срогынан алда үтәп, хәҙер пландан тыш нефть бирә. Коллектив был еңеүгә производствола фиҙакәр хеҙмәт итеп әлгәште. Ул яңынан-яңы ваҡиғалар әсенда йәшәй, һәр бер нефтсе бында хеҙмәт подвигенә, алдағы еңеүҙәргә ашҡына. Хәҙер, биҙәк тә урындағы Советтәргә һайлауҙарға әҙерлек барған осорҙа, бөтә ҡолонлала прогрессив кешеләр тырышлык әсән, атом бомбаһын ҡулланыуҙы тыйыу әсән көрәш алып барған осорҙа, был айырыуса асыҡ сағыла.

И. Болдогоев.

Инженер Ковалев методы хәрәкәттә

Нефть эшкәртеүселәр алдына ҡуйылған мөһим бурыҫты иҫке методтар менән эшлән кенә хәл итеп булмай. Шуға күрә лә беҙҙең Өфө нефть эшкәртеү заводының производствоһына яңынан-яңы методтар индерелә. Технологик процестар камиллаштерелә. Стахановсы хәрәкәттең бөтә формалары ҡулланыла.

Беҙҙең цех заводҡа килгән нефтте бүлмәтә, эшкәртелгән продуктыларҙы тейәп оҙата. Был операцияның уңышлы үтелеүенә дәйем заводтың эше нығ бәйле. Шуға күрә коллектив үҙен айырыуса яуаплы һанай. Тимер юл составтарынан йәкте бушатҡанда һәр минутты экономиялау әсөн көрәшә һәм был көрәштә беҙгә инженер Ковалев методы ярҙамға килде.

Был үҙәл башланғысты цех коллективе бик тиҙ күтәреп алды. Алдынғы стахановсыларҙың эш алымдарын өйрәнеү һәм уларҙы таратыу буйынса цехтың өлкән инженере иптәш Понькин етәкселегендә комиссия төҙөлдө.

Стахановсы Новоселов иптәш бригаһының эш алымдарын өйрәнеү ин яҡшы һөҙөмтәләр бирҙе. Быйыл нефть тейәлгән составты бушатыу өс операцияға бүленә. Беренсе операцияла состав эстакада эргәһенә килеп туҡтау менән цистерналағы нефть үлсәгес һәм клапандар асыла. Был операцияны иптәш Новоселов бригадаһы 10 минут эсенда үтәй. Ә башҡа бригадалар шул уҡ эштә 15—20 минут буйына эшләйҙәр.

Икенсе операцияла цистерналарҙан нефть ағыҙыла. Был эште иптәш Новоселов бригадаһы 1 сәғәт 30 минут эсенда үтәй.

Өсөнсө операция — клапандарҙы ябыу һәм составты тимер юлсыларға тапшырыу. Был операция өсөн бригада ин бары 5—6 минут ваҡыт бирә.

Иптәш Новоселов бригадаһы бөтә составты бушатыу өсөн 2 сәғәт урынына 1 сәғәт 45 минут эсенда тамамлай. Алдынғы эш алымдарын күлланыу һөҙөмтәһендә бригада производство заланиеһен һәр ай һайын 200 процентҡа үтәй.

Новоселов иптәштән эш тәжрибәһе ябай. Ул кешеләрҙе эштә дөрөҫ урынлаштыра һәм дөрөҫ файҙалана белә. Клапандарҙы асыу һәм ябыу кеүек ауыр эштәргә ул етеҙерәк, ҡосаҡлаҡ кешеләрҙе тәғәйенләй. Пассстарҙың нормаль тизлектә эшләүен күҙәтә. Оборудованиеларҙе тулыраҡ файҙалана.

Иптәш Ковалев методын производствола киң ҡулланыу һәм уңышлы тормошҡа ашырыу ҙур һөҙөмтәләр бирҙе. Цех буйынса айлыҡ план 108 процентҡа үтәлде. Тимер юл составтарының бушторояу, планға ҡарағанда, 11 процентҡә кәметелде.

Ғ. Идиәтуллин,
Өфө нефть эшкәртеү заводының цех начальнигы.

Юғары сифатлы оборудованиеләр

Беҙҙең коллектив Башҡортостан нефть промышленносе өсөн оборудованиеләр әҙерләй. Яңыларҙы төҙөү, иҫкеләрҙе ремонтлап биреү — бөтәһе лә беҙҙең бурыс. Һәм беҙ уны намыҫ менән үтәйбеҙ.

Беҙ етештергән оборудованиеларҙың юғары сифатлы булыуына нефть сығарыусылар, бораулаусылар уңышы нығ бәйле. Шуға күрә беҙ производствоға стахановсы методтарҙы индереүгә айырыуса ҙур әһәмиәт бирәбеҙ. Ошо маҡсат менән беҙ, инженер Ковалев методы буйынса, күп кенә үҙгәрештәр индерҙек. Эш урыны рационаллаштырылды.

Эш алымдарына һәм процестарына хәҙмәт-эштәр ҡулланыу, ҡулланылған материалдарҙың сифатын тикшереү өсөн беҙҙең цехта махсус лаборатория ойоштороланы. Ул беҙҙең эшкә ҙур ярҙам итә. Лаборатория беҙҙе ҡулланылған материалдарҙың сифатын тикшереү өсөн хәҙмәт-эштәр ҡулланыу,

КИНО

Бөйөк рус композиторы тураһында фильм*)

Республикабыҙ кинотеатрҙары экранында бөйөк рус композиторы М. П. Мусоргский тураһында художестволы фильм күрһәтеү башланы. Был картина өһө тамашасылары тарафынан зур ҡыҙыҡһыныу менән ҡаршы алынды, һәм бөйөк композиторҙың үҙәл тормошо һәм музыкаль эшмәкәрлеге бөтә тамашасыларҙы һоҡландыра. Киносеанс барғанда, әйырым тамашасыларҙың «Музыкаһы ниндәй гүзәл, ниндәй халҡсан!», «Йәй халҡ әсен яҙған икән!», «Гүзәл картина!» тигән һүҙҙәре бик йыш ишетәһең. Был картина бөйөк рус композиторҙарының эше менән, данлыҡлы музыка деятелдәрен — Даргомыжский, Балакирев, Мусоргский, Римский-Корсаков, Бородин, Кюи кеүек бөйөк композиторҙарҙы үҙ эсенә алған «Кеүәтле төркөмдөң» эшмәкәрлеге менән таныштыра, халҡ массалары менән тығыҙ бәйләнештән ни тиклем көсле икәнлеген сағылдыра, халҡ теләктәрен һәм ынтылыштарын искусствола оҫта күрһәтә белеү композиторға ғүмерлек дан килтерә.

Бөйөк рус композиторы Модест Петрович Мусоргский үҙенең «Борис Годунов» һәм «Хованщина» операларында данланды, унын был гүзәл әҫәрҙәре бөҙҙең көндәрҙә театр сәхнәләренән төшмәйҙәр. Был әҫәрҙәр композитор тарафынан ябай халҡ тормошон тәрән белеп, аңлап, рус халҡ музыкаһы юнәлешендә яҙылғандар. Шуға күрә улар халҡ хәтерендә мәңге һаҡлана ла.

Шунын менән бергә «Мусоргский» картинаһы алдынғы рус культураһының үҫешен күрһәтеүсе әҙәр булып тора. «Кеүәтле төркөм», рус искусствоһын яҡлы белеүсе критик В. Стасов менән бергә, алдынғы рус культураһын үҫтереү өсөн, уны халҡҡа хеҙмәт иттереү өсөн көрәшә.

«Мусоргский» фильме музыка искусствоһында реалистик юнәлеште, унын кеҫәл һәм әһәмиәтен бик тәрән итеп күрһәтә. Был яҡтан ул беҙҙең совет музыка искусствоһын үҫтереү өсөн айырыуса файҙалы. М. Мусоргскийҙың актерлыҡ оҫталығы ла бик зур, ул үҙенең әҙәрҙәрен оҫта башҡара, унын йомшаҡ, моңло һәм урыны менән тантаналы кейәҙе тыңлаусыла тәрән тәьҫир ҡалдыра. Мусоргский хаҡлыҡ яратыусы, һәр ваҡыт тура һүҙле, яҡты фекерле, зур ихтыярлы кеше булып, гүзәл патриот, халҡ һөйөклеһе булып килеп баҫа беҙҙең алдыбыҙға. Уны беҙ картинала артист А. Борисов башҡарыуында күрәбеҙ.

Фильмда демократик юнәлештә тороусы «Кеүәтле төркөмдөң» дошмандары ла асыҡ күрһәтелгән. Рус халҡ музыкаһы үҫешен тотоп торорға ынтылыусы реакцион музыканттарҙа «Кеүәтле төркөмдең» эшмәкәрлеге, Мусоргскийҙең «Борис Годунов» әҫәре хаҡты асыу күҙ ҡата. Батша Александр III, «Борис Годунов» операһының прогрессив-демократик юнәлешенән ҡурҡып, уны император театрҙары репертуарынан һыҙып ташлай. Мусоргскийҙе был ҡурҡытмай, һәм ул «Борис Годуновтың» икенсе вариантын эшләй. Яңы вариант тураһында ишеткәс, батша Николай II, «юҡ, был опера көрәкмәй хәҙергә! Ул бит тулыһынса Балакирев мәктәбенең музыкаһы», ти. «Борис Годунов» операһы батша тирәһендәге бөтә вельможаларҙы ҡурҡытты. Улар әҙәрҙе «был опера түгел, ә революция», тип ҡаршы алалар.

«Борис Годуновтың» төп геройы — халҡ. Унда халҡ үҙенең бөтә хәйрыһы менән, бөтә нәфрәте менән, үҙенең бөтә кеҫе һәм кеүәте менән көүәләнгәрелгән. Фильмда халҡ йырҙары кеҫле һәм моңло яңырай, тулҡынланған малайҙың әсе зары, янъяна ҡарттың моңло һәм хәсрәтле йырҙары йәрәкәте тетрәтә. Массовый сәхнәләр музыкаһы шулай ук бик кеҫле яңырай.

Картинала Мусоргский менән бер рәттән, бөйөк рус композиторы Даргомыжский (артист Ф. Никитин), критик Стасов (артист П. Черкасов) зур урынды ала. Даргомыжскийҙең алдынғы композитор йөкмәткеҙеү ролен тәрән һәм дөрөҫ аңлауы, рус музыкаһының яҙмышы өсөн яуаплылыҡты аңлауы бик асыҡ күрһәтелгән.

Халҡ искусствоһы өсөн ҡайыу көрәшсе критик Стасов газетала сыҡҡан тәнҡиттә өсөн суд алдына баҫа. Бында ул рус искусствоһы өсөн ысын көрәшсе икәнлеген бик ҡайыу күрһәтә, үҙенең ҡыҙыуҡандарын һәм теләктәштәрен алға, халҡ бәхете йырланасаҡ осорға табан саҡыра. Ул судта былай ти: «Үҙенең сикһеҙ киң ерҙәренең тәбиғәте кеүек үк киң һәм аҡыллы йырҙы рус халҡы бороп-бороланған бирле ярата. Глинка һәм Даргомыжский наследниктәренә сит илдәр тупҫаһы алдында баш эйергә килешмәй, килешмәй! Беҙ искусствонын яҡты буламһәнә гүзәл рус йырын индерәбеҙ. Беҙ шуға өлгәшһәк, ул беҙҙең кәстәребеҙҙе ун тапҡырға арттырыр. Ул инде беҙҙең операларҙа һәм симфонияларҙа яңырай. Беҙ уға яңы ҡанаттар ҡуйырбыҙ. Алға ос! Алға саҡыр! Халҡыбыҙ ирлектә һәм бәхетлелектә йырлаясаҡ котолғоһоҙ осорға табан саҡыр. Һәм уны ер шарының иң алыҫ мәйәштәрендә ишетерҙәр һәм шатланырҙар...»

Ата-бабаларыбыҙҙың, бөйөк композиторҙарҙың, алдынғы культура өсөн көрәшселәрҙең быуаттар буйына хыял иткән яҡты осор беҙҙең халҡтарыбыҙ өсөн тыуҙы, һәм улар күп милләтле Совет государствоһының дуҫ семьяһында азатлыҡ һәм бәхет йырҙарын, мул һәм шат тормош йырҙарын йырлайҙар.

М. Сәнәғә.

*) «Мусоргский». «Ленфильм» художестволы фильме. Сценарий авторҙары А. Абрамова һәм Г. Рошаль. Г. Рошаль ҡуйылышы. Режиссеры Г. Казанский. Художниктар Н. Суворов һәм А. Векслер. Операторҙар М. Магид һәм Л. Сокольский. Фильмға музыка яҙыусы һәм редактор Д. Кабалевский.

Ауыл хужалығы алдынғыларының район кәңәшмәһе

Күптән түгел генә Бәләбәйҙә ауыл хужалығы алдынғыларының район кәңәшмәһе булып үтте.

Кәңәшмәлә ВКП(б) райкомы секретаре ингән Гвоздев «Колхоздарҙа һәм совхоздарҙа продукты биреүсе общественный малсылыҡты үҫтереүҙең өс йыллыҡ планының үтәлеше тураһында» доклад менән сығыш яһаны.

Ул үҙенең докладында район колхоз һәм совхоздарҙың быйыл малсылыҡты үҫтереүҙә зур уңыштыҡтарға өлгәшеүе тураһында конкрет фактлар килтерҙе. Хәҙер 38 колхоз—мегәҙә ярс малдар, 45 колхоз—сускалар, 57 колхоз һарыҡ һәм кәзәләр үҫтереү буйынса 1940 йылғы кимәлде уҙып киттеләр

Кәңәшмәлә Ленин исемендәге колхоз председателе, СССР Верховный Совете депутаты Ленчевский, ошо ук колхоздың йылҡысыһы Чулицкий, «Ирҡ» колхозының ферма мөдире Ғәбдуллин ингештәр үҙҙәренең эш тәжрибәләре менән уртаҡлаштылар. Малсылыҡ работниктәренән 46 кеше район Советы исполкомының һәм ВКП(б) райкомының Почет грамоталары һәм 6 кеше һумлыҡ промтауар менән бүләкләнде.

Н. Сафиуллин.

Хеҙмәт көндәренә мул доход бирелә

Ауырғазы районы «7 ноябрь» колхозы быйыл ауыл хужалығы эшен уңышлы тамамланы. Государствоға ингән тапшырыу һәм натуралата түләү йөкләмәләре срогынға үтелде, алдағы йылдың яҙғы сәсеүенә етерлек күләмдә орлоҡ фонды һаҡланды һәм ауыл хужалығы артели Уставы буйынса ҡаралған башҡа фондтар тупланды.

Колхозсыларҙың хеҙмәт көндәренә мул доход бүленә. Һәр бер хеҙмәт көнөнә аванслата рәүешендә 7-шәр килограмм иген бирелде. Күп хеҙмәт көнө эшләүселәрҙән Г. Аксаков, Ф. Качалов, Р. Васильева инештәр 165—276-шар бот иген алдылар.

Быйыл райондың башҡа колхоздарында ла хеҙмәт көндәренә түләү кимәле юғары. Мәҫәлән, «1 Май» колхозында һәр бер хеҙмәт көнөнә аванслата 5-әр килограмм иген бирелде.

Ф. Богданов.

БМО Генераль Ассамблеяһының 5-се сессияһы

Политик комитеттең 5 декабрҙәге ултырышы

НЬЮ-ЙОРК, 8 декабрь. (ТАСС). Хәбәр ителгәнсә, Политик комитет 27 ноябрҙә үҙенең ултырышында «Ҡытайға ҡаршы АҠШ-тың агрессияһы айҡанлы СССР протесы» тигән мәсьәләне тикшерә башланы. СССР делегацияһының етәксеһе А. Я. Вышинский ул ваҡытта был мәсьәлә буйынса белдереү менән сығыш яһағайны. Шулай ук Америка вәкиле Даллес тә сығыш яһағайны.

Ул ваҡытта комитет үҙ ултырыштарын 24 сәғәткә киҫектерергә ҡарар иткәйне, сөнки АҠШ-ҡа ҡаршы ғәйепләүгә ентекле яуап әҙерләү өсөн Даллес үҙенә шул тиклем ваҡыт һорағайны.

Комитет председателе Колумбия вәкиле Арбелаэс Ҡытайға ҡаршы Америка интервенцияһы тураһындағы мәсьәләне тарауҙы оҙаҡ ваҡытҡа тукталтыш тороу өсөн был ваҡиғаны файҙаланды, һәм Генераль Ассамблея Англия-Америка күпселегенең ҡыҫымы аҫтында Ҡытай халҡ республикаһының Кореялағы интервенцияһы тип аталған мәсьәләне үҙ көн тәртибенә индерергә һәм уны Политик комитет ҡарамағына тапшырырға ҡарар иткәс кенә комитет ултырышын тик 7 декабрҙә генә саҡырҙы.

7 декабрҙәге кәндәгә ултырыш башында Политик комитет председателе, Ассамблея комитет ҡарамағына ике мәсьәләне: беренсенән, Ҡытайҙың һауа сиктәрен Америка һауа көстәренең боҙоуына, Ҡытай территорияһын был көстәрҙең бомбаға тотоуҙарына ҡаршы, шулай ук Ҡытай сауза карабын АҠШ хәрби карабының бомбаға тотоуына һәм законһыҙ тентеү яһауына ҡаршы Советтар Союзының протесе тураһындағы мәсьәләне (был мәсьәлә әлек Махсус Политик комитет ҡарамағына тапшырылғайны), һәм икенсенән, Ҡытай халҡ республикаһының Кореялағы интервенцияһы тип аталған мәсьәләне тапшырырға ҡарар итте, тип белдерҙе. Председатель комитетҡа ошо мәсьәләләрҙе ҡарау тәртибен билдәләргә тәҡдим итте.

Франция вәкиле Шовель, күрәһең, Англия-Америка лагере илдәренең вәкилдәре менән килешеү буйынса хәрәкәт итеп, комитет, Ҡытайға ҡаршы Америка агрессияһы тураһындағы мәсьәләне тикшереүҙе тукталтыһын һәм көн тәртибенә «Ҡытай халҡ республикаһы Үҙәк халҡ хөкүмәтенең Кореялағы интервенцияһы» тигән исем аҫтында индерелгән яланы һис киҫекмәҫтән тикшерә башлаһын, тигән тәҡдим индерҙе.

СССР делегацияһының етәксеһе А. Я. Вышинский француз делегатының тәҡдименә ҡаршы килде. Ул, Генераль Ассамблея Ҡытай халҡ республикаһына ҡаршы яла яғыуҙы ошо сессияның көн тәртибенә индереү тураһындағы ҡарарҙы кабул итеп, ошо яланың өстәнләгәнә ҡарата бер-нинәй әҙ күрһәтмәләр бирмәне, тип хәтергә төшөрҙө. Ашығыс һәм мөһим булған мәсьәләне тикшереүҙе әҙәү бөтөнләйгә күрелмәгән һәм ишетелмәгән нәмә булып тора, тип белдерҙе А. Я. Вышинский, сөнки был мәсьәләлә АҠШ-тың Ҡытайға ҡаршы агрессияһы тураһында, ҡан ҡойоу, кешеләрҙе һәм милкте юҡ итеү менән бәйләнгән агрессия тураһында әйтелә.

Беҙ, тине совет вәкиле, француз делегацияһының тәҡдимен кире ҡағыуҙы һәм Ҡытайға ҡаршы Америка агрессияһы тураһындағы мәсьәләне һис киҫекмәҫтән тикшерә башлауҙы талап итәбеҙ. Был мәсьәлә СССР делегацияһының тәҡдиме буйынса тикшерелә башлағайны инде.

Австралия вәкиле Франция тәҡдимен яҡланы.

Польша делегаты С. Вербловский, Польша делегацияһы АҠШ агрессияһына ҡаршы Ҡытай халҡ республикаһының жалобаһы буйынса дискуссияны комитеттең һис киҫекмәҫтән дауам иттереүен ныҡышмалы талап итә, тип белдерҙе.

Чехословакия вәкиле Гайда һәм Белорус ССР-ы делегацияһының етәксеһе К. В. Киселев шулай ук француз делегацияһының тәҡдименә ҡаршы килделәр. Чехословакия вәкиле, Америка Кореялағы интервенционистик ғәскәрҙәренең һәләкәтлек сигенә булыуҙары факты Франция делегацияһының тиңдәше булмаған тәҡдимен ҡабул итеү өсөн бер нисек тә нигеҙ булып хеҙмәт итә алмай, тип белдерҙе. К. В. Киселев, Америка Ҡытайға ҡаршы агрессияһы тураһындағы мәсьәләне Политик комитет һис киҫекмәҫтән тикшерергә башлаһын, тип талап итте. Ул, ҡалған мәсьәләләрҙе ҡарауҙың Политик комитет түбәндәге тәртибен билдәләһен, тип тәҡдим индерҙе: 1) Ҡытайға ҡаршы Америка агрессияһы тураһындағы мәсьәлә. 2) Формоза (Тайвань) тураһындағы мәсьәлә. 3) Ҡытайҙың һауа сиктәрен Америка авиацияһының боҙоуы, Ҡытай территорияһын утҡа һәм бомбаға тотоу тураһындағы мәсьәлә. 4) Ҡытай халҡ республикаһының Кореялағы интервенцияһы тип аталған нәмә тураһындағы мәсьәлә.

Англия, Греция, Чили, Бразилия, Боливия һәм Англия-Америка лагеренан башҡа илдәренең вәкилдәре Франция делегацияһы тәҡдимен яҡлап сығыш яһанылар.

Унан һуң Украина ССР-ы делегацияһының етәксеһе А. М. Барановский белдереү яһаны.

Барановский, «Ҡытайға ҡаршы АҠШ-тың агрессияһы айҡанлы СССР протесе» тигән тикшерелә башлаған мәсьәлә комитет тикшереүҙе дауам иттерһен, тип ҡырҡа талап итте һәм шул ук ваҡытта, ошо мәсьәлә тикшереүҙе әҙәргә маташыуҙарға ҡаршы Украина ССР-ы делегацияһы ин киҫкен протест һәм нәфрәтләнеү белдерә, тине.

Египет, Никарагуа, Ирак, Иран һәм Сирия вәкилдәре Франция делегацияһының тәҡдимен яҡлап сығыш яһанылар.

Дискуссия аҙағында Советтар Союзы делегацияһының етәксеһе А. Я. Вышинский сығыш яһаны. Унын телмәре иртәнге ултырыштың ҡалған бөтә өлөшән алды һәм бөтә ҡатнашыусылар тарафынан кеҫеркәнешле иғтибар менән тыңланды.

Үҙ телмәренең башында А. Я. Вышинский Чили, Бразилия, Төркиә һәм башҡа илдәр вәкилдәренең сығыштарын тәнҡитләне. Ул «Ҡытай халҡ республикаһы Үҙәк халҡ хөкүмәтенең Кореялағы интервенцияһы» тип аталған мәсьәләне тикшереүҙен нәүбәттән тыш булыуы айҡанлы Франция делегацияһы тәҡдимен яҡлаусыларҙың фекерҙәренең тулыһынса нигеҙһеҙлеген, ҡапма-ҡаршылығын, шулай ук асыҡтан-асыҡ законһыҙлығын күрһәтте. Интервенция тип аталған мәсьәлә, йәнәһе, бик ашығыс булып тора, сөнки ул «кешеләр тормошона ҡағыла», тип белдергән Бразилия вәкилененән лайыҡлы булмаған фекерҙәренең нигеҙһеҙлеген Советтар Союзы делегацияһының етәксеһе айырыуса билдәләп үтте.

Йәнәһе, СССР делегацияһы тарафынан 20 сентябрҙә үк индерелгән мәсьәлә кешеләр тормошона ҡағылмай торған мәсьәлә булып тора. Советтар Союзы делегацияһының етәксеһе иғтибарҙы шуға юнәлтте: Ҡытай территорияһын Америка авиацияһының өҙлекһеҙ бомбаға тотоуы бик күп кешене үлтереүгә килтерә. Вышинский шулай ук, Көньяҡ Кореялағы лисынманси ғәскәрҙең тормошон һәм тығыған илдәренең бойондороҡһоҙлоғо өсөн көрәшеүсе төньяҡ кореялыларҙың тормошон төрлөсә баһалауға ярамай, тип күрһәтте.

Англия вәкиле Янгер үҙенең сығышында Советтар Союзы делегацияһын, ул мәсьәләнең асылына ҡағылмай, тип ғәйепләргә маташҡайны

Был айҡанлы А. Я. Вышинский телмәренең байтаҡ өлөшө мәсьәләнең асылына арналды.

Мәсьәләнең асылы шунан тора, тип белдерҙе СССР делегацияһының етәксеһе, биш ай ярым ваҡыт инде Корея ярым утрауында АҠШ тарафынан токандырылған һуғыш бара. Мәсьәләнең асылы, тип дауам итте А. Я. Вышинский, тап бына ошо юлбаҫарҙарса һөжүмде, АҠШ тарафынан үткәрелгән ошо ҡоралды интервенцияны тукталтыуҙан тора. Был интервенцияны АҠШ артынан һуҡыр килеш әйәреүсе күпселектең яҡлауында, йәғни ошо хурлыҡлы һуғышты башлаусы һәм ойоштороусы ҡайһы бер государстволар ингән Латин-Америкаһы һәм Төньяҡ-атлантик союздарының яҡлауында АҠШ бер нинәй әҙ тоткарлыҡһыҙ һәм яза алмайынса алып бара.

А. Я. Вышинский, Советтар Союзы делегацияһы үҙ ваҡытында Американың Кореялағы ҡоралды интервенцияһын тукталтыу тураһында тәҡдим индергәйне, тип хәтергә төшөрҙө. Ләкин улар кире ҡағылдылар, сөнки АҠШ үҙенең агрессив пландарын тормошҡа ашырыуҙы дауам иттерергә ынтылды һәм һуғыш утын яҡырлап Ҡытай территорияһына күсерә башланы. СССР делегацияһының етәксеһе, АҠШ-тың ҡоралды көстәре Ҡытай государствоһының ярҙарын блокацияланылар, Тайвань утрауының территориаль һыуҙарын оккупацияланылар, утрауҙы үҙҙәренең хәрби базаһына әүерелдерҙеләр, шулай ук Ҡытай территорияһына һөжүм итә башланылар, тип билдәләне. Был һөжүмде хатта АҠШ вәкиле Даллес тә танырға мәжбүр булды. Даллес Политик комитетҡа ҡарта тапшырҙы. Был картала һуғыш 2—3 ай ваҡыт эсендә генә АҠШ хәрби-һауа көстәренең Ҡытай территорияһын 91 тапҡыр бомбаға тотоуы билдәләнелгән.

Унан ары Советтар Союзы делегацияһының етәксеһе, СССР делегацияһы тарафынан индерелгән мәсьәләне тикшереүҙе киҫекмәҫтән һәм унын урынына яңы мәсьәләне тикшерә башларға маташыу — демократия принциптәрен тупаҫ боҙоу, процедуралар ҡағиҙәләрен асыҡтан-асыҡ аяҡ аҫтына һалып тапау булып тора һәм БМО органдары эшенең урынлашҡан практикаһына ҡапма-ҡаршы килә, тип өнтекле һәм ышандырырлыҡ итеп күрһәтте.

А. Я. Вышинский телмәренең һуңғы өлөшө АҠШ-тың Ҡытайға ҡаршы агрессияһы айҡанлы Советтар Союзы протесен беренсе нәүбәттә тикшереүҙе нигеҙләүгә арналды. Ҡытай халҡ республикаһы Үҙәк халҡ хөкүмәтенең Кореялағы интервенцияһы» тип аталған мәсьәләне тикшереүҙен нәүбәттән тыш булыуы айҡанлы Франция делегацияһы тәҡдимен яҡлаусыларҙың фекерҙәренең тулыһынса нигеҙһеҙлеген, ҡапма-ҡаршылығын, шулай ук асыҡтан-асыҡ законһыҙлығын күрһәтте. Интервенция тип аталған мәсьәлә, йәнәһе, бик ашығыс булып тора, сөнки ул «кешеләр тормошона ҡағыла», тип белдергән Бразилия вәкиленең

Бөтә илдәрҙең пролетарийҙәре, берләшегеҙ!

КЫЗЫЛ БАШҠОРТОСТАН

ВКП(б)-ның Башҡортостан Өлкә һәм Өфө ҡала Комитеттары, Башҡорт АССР-ы Верховный Советы һәм хеҙмәтсәндәр депутаттарының Өфө ҡала Советы органы.

32-се ЙЫЛ СЫҒА.

1950 йыл
№ 246 (8703)
12
ДЕКАБРЬ
шишәмбе

ХАҠЫ 20 тин.

БӨГӨНГӨ НОМЕРЗӘ:

Башҡорт АССР-ы Верховный Советенә һайлауҙар үткәреү тураһында Башҡорт АССР-ы Верховный Совете Президиумының Указы. (1-се бит).

МӘСКӘҮ ҠАЛАҺЫНЫҢ СТАЛИН РАЙОНЫНДА. (1-се бит).

Бөйөк Сталиндең Тыуған ерендә. (1-се бит).

ДЕПУТАТЛЫҠҠА ҠАНДИДАТТАРҘЫҢ ҺАЙЛАУСЫЛАР МЕНӘН ОСРАШЫУҘАРЫ. (1-се бит).

ПРОПАГАНДИСТӘРГӘ ҺӘМ АГИТАТОРҘАРҠА ЯРҘАМҒА. Ф. Зағафуранов. — Совет Башҡортостаны Сталинсе Конституция ҡоллы аҫтында. (2-се бит).

ПАРТИЯ ТОРМОШО. Ә. Сәмиғуллин.— Коммунистар индергән тәҡдимдәрҙең үтәлеүенә систематик контроллек итергә. И. Егоров. — Партия поручениеләре — партия ойошмаларының эшенә мөһим звено. (3-сә бит).

КОЛХОЗ ҺӘМ СОВХОЗ ФЕРМАЛАРЫНДА МАЛДАРҘЫ ҠЫШЛАТЫУҘЫ УҢЫШЛЫ ОЙОШТОРАЙЫҠ! (3-сә бит).

В. Митюгов. — Леспромхоздарҙа ағас әҙерләү темпын көсәйтергә! (3-сә бит).

Корея халыҡ-демократик республикаһы хөкүмәтенең белдереүе. (4-се бит).

КОРБЯЛАРҒЫ ВАҠЫЙҒАЛАР. (4-се бит).

Башҡорт АССР-ы Верховный Советенә һайлауҙар үткәреү тураһында

Башҡорт АССР-ы Верховный Совете Президиумының

УКАЗЫ

Башҡорт АССР-ының икенсе сакырылыш Верховный Советенең полномочиеһе 1951 йылдың 9 февраленә үтеүе айҡанлы, Башҡорт АССР-ы Конституцияһының 34-се статьяһы нигеҙендә, Башҡорт Автономиялы Совет Социалистик Республикаһы Верховный Совете Президиумы ҡарар итә:

Башҡорт АССР-ы Верховный Советенә һайлауҙарҙы 1951 йылдың 18 февраленә, йәкшәмбе көнгә билдәләргә.

Башҡорт АССР-ы Верховный Совете Президиумы Председателе
Ф. ЗАҒАФУРАНОВ.

Башҡорт АССР-ы Верховный Совете Президиумы секретаре вазифаһын башҡарыусы И. ЙӘРКӘЕВ.

Өфө ҡалаһы,
1950 йыл 10 декабрь.

Һәр бер МТС-тың тракторҙарҙы яҡшы сифатлы ремонтлауын тәьмин итәйек!

Башҡортостан — механизациялаштырылған, культуралы ауыл хужалығы республикаһы. Хәҙер республикабыҙҙа 144 МТС колхоздарҙағы ауыл хужалығы эштәренең 81 процентен механизация ярҙамында башҡара. Бөйөк Октябрь социалистик революцияһына тиклем машинаның нәмә икәнлеген дә белмәгән бик күп ауылдарҙа хәҙер өсөр һәм бишәр трактор эшләй һәм колхозсыларҙың хеҙмәтен еңеләйтә.

Машина-трактор станцияларының күпселеге быйыл ауыл хужалығы эштәрен уңышлы тамамланылар. Көҙгө һәм ҡышҡы осорҙа тракторҙарҙы ремонтлауға яҡшы әҙерләнделәр.

Тракторҙарҙың яҙғы сәсеүгә тулыһынса яҡшы сифатлы ремонтланыуы — яҙғы сәсеү эшен бик ҡыҫҡа срокта үтәүҙе тәьмин итәсәк.

Сәкмағош районының Имәнлекүл, Йылан районының Йәркәй һәм Шишмә районының Ново-Троицк машина-трактор станцияларҙы коллективтәре был ысынбарлыҡты яҡшы аңлағандар һәм тракторҙарҙы ремонтлау эшенә алдан һәм яҡшы әҙерләнгәндәр. Һөҙөмтәлә улар дүртенсе кварталда тракторҙар ремонтлау планын срогынан бик күп алда яҡшы сифатлы итеп үтәнеләр. Хәҙер Карамалы-Ғәбәй, Сәкмағош, Октябрь, Дүрәс һәм Теләкәй МТС-тары коллективтәре лә тракторҙар ремонтлау буйынса дүртенсе квартал планын үтәү алдында торалар.

Ләкин бик күп МТС-тарҙа тракторҙар ремонтлау эшенең дүртенсе квартал планы өҙлөкһөҙ ҡурҡынысы аҫтына ҡуйылған. Хеҙмәтсәндәр депутаттарының район Советтәре исполкомдарының ауыл хужалығы бүлектәре работниктәре һәм, шулай уҡ, ВКП(б) райкомдарының ауыл хужалығы бүлектәре МТС-тарҙа тракторҙар ремонтлауҙы бөтөнләй тикшерәләнәләр, йәки бөтөнләй тикшерәләнмәйҙәр, тик МТС-тарҙан сводка рәүешендә алыу менән сикләнәләр.

«Тракторҙарҙың һәм машиналарҙың бик зур паркы булыуы, — ти бөйөк юлбашсыбыҙ ингән Сталин, — ер органдарының был ҡиммәтле машиналарҙы тәртипле хәлдә тотоуға, уларҙы ваҡытында ремонтлауға, эште уларҙы аҙмы-күпме яҡшыраҡ файҙаланыуға мәжбүр итергә тейешле ине шикелле. Тракторҙарҙы һәм машиналарҙы һаҡлау ҡәнәғәтләнерлек түгел. Ремонт та ҡәнәғәтләнерлек түгел, сөнки ремонттың нигеҙе капиталь ремонт түгел, ә ағымдағы һәм урта ремонт булырға тейешлеген әлегә тиклем аңларға теләмәйҙәр». Тракторҙар стройҙан сығарғансы техник-тәрбиә, ағымдағы ремонтты һәм урта ремонтты ваҡытында үткәрмәйҙәр. Һөҙөмтәлә тракторҙарҙы файҙаланыу эше һис ҡәнәғәтләнмәҫлек хәлдә ҡала киләһе һәм көҙге-ҡышҡы осорҙа ла ремонт эше бик һуҙылып алып барыла, озаҡҡа һуҙыла.

ВКП(б)-ның Башҡортостан Өлкә Комитеты бюроһы күптән түгел генә Балағбай МТС-ында тракторҙарҙы һәм ауыл хужалығы машиналарын ремонтлауҙың барышын тикшереҙе һәм был турала махсус ҡарар ҡабул итте. ВКП(б) Өлкә Комитеты бюроһы Балағбай МТС-ы директоры интәш Корнилов тракторҙар ремонтлауҙы ойоштороуға яуапһыҙ ҡараған һәм арымдағы йылдың дүртенсе кварталы өсөн билдәләнгән ремонт планын үтәү өсөн көрәшмәгән, тип билдәләне.

Балағбай МТС-ы директоры интәш Корнилов республика ауыл хужалығы министерствоһының бер нисә тапҡыр иҫкәртеүен иҫәпкә алмаған һәм ремонтта узловой методты ҡулланмай килгән. Хеҙмәт пасар ойошторолған, ремонттың сифатына контроль тәьмин ителмәгән. Ә ВКП(б)-ның Балағбай район комитеты район МТС-тарында тракторҙарҙы ремонтлауҙың барышы һис ҡәнәғәтләнмәҫлек булыуын белә тороп, етешһеҙлектәрҙе бөтөрөүҙә конкрет саралар ҡүрмәгән.

ВКП(б) Өлкә Комитеты бюроһы интәш Корниловты директорлыҡ посынан алырға ҡарар итте. Ләкин Балағбай районы МТС-тарында ремонт эше һаман да ҡәнәғәтләнмәҫлек хәлдә ҡала әле. Дүртейле һәм Кушнаренко райондарында ла тракторҙар ремонтлау эше үҙ ағышына ташлырылған. Дүртейле, Сүккүл, Шәрип һәм Кушнаренко МТС-тары коллективтәре дүртенсе кварталға билдәләнгән ремонт планының хатта яртыһын да үтәмәгәндәр әле.

ВКП(б)-ның Дүртейле һәм Кушнаренко райкомдары һәм хеҙмәтсәндәр депутаттарының район Советтәре исполкомдары МТС-тарҙа ремонт эшен ойоштороуға мөмкин икәнлеген дә яҡшы беләләр. Ләкин МТС-тарҙың партия ойошмаларынан һәм директорҙарынан конкрет эш талап итмәйҙәр, етешһеҙлектәр менән килешеп йәшәйҙәр.

Әбйәлил, Күнйәрәк, Сәрмән, Бүрҙы һәм башҡа байтаҡ МТС-тарҙа ремонт эшенең темпы бик аҡрын. Күпселәк МТС-тарҙың директорҙары төрлө нигеҙһеҙ сәбәптәргә һылтанаҙар, ә эште яҡшы ойоштормайҙар, ремонт эшселәре өсөн тейешле эш шарттары булдырыуҙы тәьмин итмәйҙәр.

Күп кенә МТС-тарҙа ремонтта эшләүселәр араһында политик-тәрбиә эше, социалистик ярыш ойошторолмаған. Сифат өсөн көрәш бик йомшаҡ, етешһеҙлектәрҙе производство кәңәшмәһендә тәнҡитләү кеүек саралар үткәрелмәй. Стена гәзиталары сығарылмай.

Артабан бындай хәлгә түҙеп тороу мөмкин түгел, әлбиттә. Хеҙмәтсәндәр депутаттарының район Советтәре исполкомдары һәм ВКП(б) райкомдары һәр бер МТС-та тракторҙар ремонтлау эше барышына көндәлек контроллек тәьмин итергә бурыслылар. Улар МТС директорҙарынан, өлкән механиктарҙан һәм партияның тәүге ойошмаларынан көн һайын конкрет эш талап итергә тейештәр. Шуның менән бергә ремонт эшендәге етешһеҙлектәрҙе йыллам бөтөрөүҙә МТС коллективтәренә практик ярҙамды ла ойоштороргә, һәр бер МТС-тың тракторҙар ремонтлау планын яҡшы сифатлы итеп үтәүен тәьмин итергә кәрәк.

Хәҙер республикабыҙ хеҙмәтсәнәр депутаттарының урынғағы Советтәренә һайлауҙарға әҙерлектән хәл иткес этабына инде. Кандидаттар өсөн агитация көсәйтелгәндән-көсәйтелә бара. Шуның менән бергә, МТС коллективтәренең дә һайлауҙар кәненә хеҙмәт бүлектәре менән килеүенә әлгәшергә кәрәк.

Башҡорт АССР-ы Верховный Советенә һайлауҙарҙа вәкиллек нормаһы тураһында

Башҡорт АССР-ы Верховный Совете Президиумының

УКАЗЫ

Башҡорт АССР-ы Верховный Совете Президиумы ҡарар итә:

1. Башҡорт АССР-ы Верховный Совете Башҡорт АССР-ы граждандары тарафынан һайлау округтары буйынса 15 мең кешенән бер депутат нормаһында дүрт йыл срокҡа һайлана, тип билдәләргә.

2. Башҡорт АССР-ы Конституцияһының 22-се статьяһына тейешле үҙгәреш индереү тураһында Башҡорт АССР-ы Верховный Совете рәсләуына тәҡдим итергә.

Башҡорт АССР-ы Верховный Совете Президиумы Председателе
Ф. ЗАҒАФУРАНОВ.

Башҡорт АССР-ы Верховный Совете Президиумы секретаре вазифаһын башҡарыусы И. ЙӘРКӘЕВ.

Өфө ҡалаһы,
1950 йыл 10 декабрь.

Мәскәү ҡалаһының Сталин районында

Шатлыҡ урамы

Завод цехтарына һәм дөйөм торлаҡтарға, һәр бер йортҡа шатлыҡ инде. Бөйөк Сталин тураһында, бөтә халҡтың һөйөклө кандидаты тураһында уйҙар менән кешеләр станоктар эргәһенә баҫалар, производство конвейерҙәре эргәһендә урын алалар, культура дворецтарына, клубтарға, ҡыҙыл мөйөштәргә бараҙар.

Измайловск ең илаҫ-тукыу фабрикаһының корпустары йәҙ йыл буйына тораҙар. Ләкин был предприятиенең боронғо, күп нәмәне күргән стеналары хәҙергә кеүек бер ваҡытта ла матур итеп биҙәлмәнеләр. Цехтар йәшәрҙеләр, индивидуаль моторлы яңы машиналар төҙ сафтар булып тораҙар. Кеүәтле вентиляцион установка өҙлөкһөҙ саф һауа индереп тора. Тын алыуы иркен, кешеләр үҙҙәренә, социалистик Тыуған ил хөрмәтенә эшләйҙәр.

100 йыллыҡ юбиляр — предприятие яңындағы урамды ла танымаҫлыҡ. Ул йәшәргән, яҡшырған. Элек тупҡыҫылар йәшәгән балаҡәй генә өйҙәр бөтөрөлгәндәр. Яңы торлаҡ йорттары, мәктәптәр төҙөлгәндәр, кинотеатр төҙөлөп ята, ә алыҫ түгел — әлеккө окраинаны башҡала үҙәге менән тоташтырыусы Мәскәү метроһының ер аҫты дворецы урынлашҡан.

35-се һайлау участкаһы агитпунктының уттары яҡты яналар. Бында, һәр ваҡыттағы кеүек үк, йәштәр күп. Йәштәр Измайловск фабрикаһының күренекле стахановкаһы, Мәскәү ҡалаһының Сталин һайлау округы һайлаусыларының 1946 йылдың 9 февраленә һайлау алды йыйылышында президиум составында булған Юлия Кустылкинаның телмәрен тыңлау өсөн килгәндәр. Интәш Кустылкина интәш И. В. Сталин менән бик яҡын, йәнәшә тиерлек улицаһы тураһында беседа үткәрҙе. Агитатор былай тине:

— Коммунизм еңеүенә юл күрһәткән бөйөк юлбашсының тарихи телмәрен мин мәңгегә хәтеремдә тотасаҡмын, — ти стахановка. — Уның һәр бер һүҙе ябай совет кешеләренең йөрәгенә тәрән үтеп инде. Зур театрҙың мөһабәт залы кеше менән тулы ине — һәм беҙҙең бөтәбеҙгә лә интәш Сталинде тыңлау бәхетенә елгәшеү зур шатлыҡ булды. Был — минең тормошомдоң иң яҡты минуттары.

Интәш Кустылкина илдең киләсәген, халҡтың киләсәген интәш И. В. Сталиндең ни тиклем тәрән алдан күргәнлеген үҙ коллективе тормошондағы мисалдар менән күрһәтә. Тормош матурыраҡ булып өүереле, совет кешеләренең көнкүреше яҡшыра. Балалар уҡыйҙар, ололар үҙ квалификацияларын күтәрәләр, эшселәр мастер ярҙамсылары, мастерҙар, технологтар булып өүереләләр.

— Беҙ, совет кешеләре, — тип тамамлай үҙенең беседаһын интәш Кустылкина, — беҙҙең турала атайҙарса хәстәрлек күреү өсөн фидакәр хеҙмәт, нормаларҙы үтәү һәм арттырып үтәү менән яуап бирәбеҙ. Мин буласаҡ Һайлауҙарҙы бер айҙа заданиенан тыш 2500 метр яҡшы туҡыма етештереү менән билдәләнем. Беҙҙең фабрикабыҙға минең кеүек эшләүселәр бик күп.

Большевиктар партияһына, халҡ бәхетенең нәҡдсыһы — интәш И. В. Сталинға, хеҙмәтсәндәр тураһында арымай-талмай хәстәрлек күргәне өсөн, һайлаусылар бөтә йәрәктәренән рәхмәт әйтәләр. Измайловск фабрикаһының туҡыусылары был хәстәрлекте икеләтә һәм өсләтә тоналар. Тот оҫкос эксплуатация, 12—14 сәғәтлек эш көнө тураһында ата-бабаларҙың һәм оло бабайҙарҙың һөйләүҙәре хәтерҙә әле. Хәҙер яңы тормош сәскә ата. Туҡыусыларҙың урамы шатлыҡ урамына әйләнде. Йәштәр һәм ҡарттар, төрлө профессиялағы һәм квалификациялағы кешеләр уларҙың нәҡди үҫеүе өсөн Совет государствоһы бөтә шарттарҙы тыуҙырғанлығын күреләр.

Һайлауҙарға тиклем һанауҙы көндәр генә ҡалды. Сталин районы һайлаусылары һайлауҙарҙы бөтә халҡ байрамы итеп, үҙ тормоштарында шатлыҡлы вәҡиғә итеп ҡаршылайҙар. Текстильщиктәр ҙә Тыуған илгә яҡшы булэк әҙерләнәләр. Измайловск ең илаҫ фабрикаһы коллективының стахановсы хеҙмәт предприятиеһенә әйләнде. Ул тик отлично сифатлы продукция ғына етештерә. (ТАСС).

Бөйөк Сталиндең тыуған ерендә

ГОРИ, 9 декабрь. (ТАСС). Гори хеҙмәтсәнәре шатлыҡлы, тулҡынландырғыс көндәр кисерәләр. Улар 30-сы номерле һайлау округы буйынса Гори ҡала Советенә депутатлыҡҡа тауышҡа ҡуйылырға бөйөк Сталиндең ризалыҡ биреүе айҡанлы ғәйәт зур ғорурлыҡ тойғолары менән тулылар.

Һайлау участкаларында был көндәрҙә зур йәнләнеү күренә. 500 агитатор һайлаусыларға большевиктар партияһы, Совет хөкүмәте, бөйөк Сталин етәкселегендә совет халҡы тарафынан өлгәшелгән бөйөк еңеүҙәр тураһында, урыналғы Советтәрҙә булып үткән әлекке һайлауҙарҙан һуң уларҙың тыуған ҡалаһында булған зур үҙгәрештәр тураһында һөйләйҙәр.

Киже-мамыҡ комбинатының 30-сы номерле һайлау округы территорияһында урынлашҡан агитпунктында агитатор В. Хинчикашвили тыуған ҡалаһы тураһында беседа үткәрҙе. Агитатор былай тине:

— Бынан өс йыл элек беҙҙең киже-мамыҡ комбинатыбыҙ урынында бушлыҡ ине. Хәҙер бында производство корпустары, торлаҡ йорттары, эшселәр поселкаһының культура—көн-күреш учреждениеләре үҫеп сыҡты. Гори комбинаты илебеҙҙә иң зур предприятиеларҙың береһе буласаҡ. Ул йыл һайын 17,5 миллион метр төрлө тукыма етештерәсәк. Киләһе йылдың беренсе яртыһында ең илаҫ башланасаҡ.

Гори картаһына күрһәтеп, агитатор былай тин дауам итте:

— Был картала башҡа яңы төҙөлөштәр ҙә билдәләнелгәндәр, боронғо Грузин ҡалаһы Горизең йөҙө ни тиклем өҙлөкһөҙ үҙгәреүе асыҡ күрһәтелгән. Интәш Сталин тыуған һәм балалыҡ йылдарын үткәргән тарихи йорткә вокзалдан Сталин проспекты — ҡаланың үҙәк магистрале һалынды.

Проспект буйлап күп ҡатлы матур йорттар һалыналар. Уларҙың береһендә музей урынлашасаҡ. Унда бөйөк Сталиндең тормошо һәм эшмәкәрлеге тураһында материалдар тупланасаҡ. Ҡала ойошмаларының биналары, текстиль комбинаты һәм консерва заводы работниктәре өсөн торлаҡ йорттары төҙөлә.

Агитаторҙың беседаһы йәнле фекер алышыуҙар тыуҙырҙы. Йыйналыусыларҙың фекерҙәренә һәм тойғоларына белдереп, киже-мамыҡ комбинатын төҙөүсе ташсы И. Терунашвили былай тине:

— Беҙҙең эпохабыҙҙың иң бөйөк кешеһе, беҙҙе яҡты киләсәккә, коммунизмға алып барыусы интәш И. В Сталиндең тыуған ерендә йәшәүебеҙ һәм эшләүебеҙ менән беҙ бәхетлебеҙ.

Урындағы Советтәргә һайлауҙар хөрмәтенә

ВЛАДИВОСТОК. (ТАСС). «Приморскуголь» комбинатының шахтерҙары интәш Сталинға яҙған хаттарында йыл аҙағына тиклем пландан тыш тиҫтәләгән тонна күмер бирергә йөкләмә алғайнылар. Улар был йөкләмәне срогынан бер ай элек үтәнеләр.

Сучандың һәм Артемдың күп кенә шахталары был көндәрҙә үҙҙәренең йыллыҡ заданиеларын тамамлайҙар.

Депутатлыҡҡа кандидаттарҙың һайлаусылар

менән осрашыуҙары

Нефтселәрҙең алдынғы вәкилдәре

Девон ҡатламдарын бораулауҙа ғәйәт зур тәжрибәһе булған Ҡасым Белянинов-тың бригадаһы урындағы Советтәргә һайлауҙар көнө хөрмәтенә алған йөкләмәһен намыҫ менән үтәп бара. Бригада бер насос менән эшләп, 36 көн эсендә 1410 метр борауланы. Бораулаусылар Ғәлиуллин, Хәбибуллин, Марков интәштәрҙең вахталары көндәлек норманы 150—170 процентҡа үтәйҙәр.

Коллективтең зур берҙәмлек һәм ойошҡанлыҡ менән эшләүе, аҡ балсыҡ ирттемәләрен яҡшы сифатлы итеп әҙерләү, төшерәү-күтәреү операцияларын өлгөлө башҡарыу, механизацияны тулы кеүәтендә файҙаланыу һөҙөмтәһендә беҙ эшебеҙҙә шундай уңыштарға өлгәшәбеҙ, — ти интәш Белянинов.

Икенсе номерҙе бораулау контораһының коллективе мастер Ҡасим Беляниновты һәм бораулаусы Ғәлиуллинде алдынғы вәкилдәре сифатында Октябрьский ҡала Советенә депутатлыҡҡа кандидаттар итеп күрһәттеләр.

* * *

33—03 номерле вахта йөрөтөүсе автомашина һәм урта буйлы шофер Кәюм Иҫәнсамов Октябрьский нефтселәренә бик күптән таныш. Өсәр тәүлек буйына ямғыр ҡойоп торған көҙ, саҡлама һыуыҡ булған ҡышҡы айҙарҙа ла Кәюм нефтселәрҙе ысын күңелдән хеҙмәтләндерә. Төрөкмән, Ялшырық, Туймазы, Нарыш ҡалаларына ашлыҡ, ашлыҡ ҡәнәк эшләнмәләре, ҡорамалдар, ҡаҙылма материалдар ташыны. Ул ҡышҡы ҡырҡа һыуыҡтарҙа ла, ҡарлы бурандарҙа ла, ҡыҙыу йәйҙә лә ваҡытында, ваҡыт еткәс эштән алып ҡайта ул.

Нефтсе булмаһам да, мин үҙемде нефтселәр менән бер сафта һанәм. Шофер булып 10 йыл эшләү осорунда мин нефтселәрҙе йөҙ метр ҙа йәйәү йөрөтмәнем. Промысел йәки участка нефть сығарыу, бораулау бригадаһы бораулау планын арттырып үтәһә, унда минең дә хеҙмәтем һалынған, тип горурлана интәш Иҫәнсамов. Ул һәйкәле Тыуған илебеҙҙең көүәтен нығытыу өсөн үҙ посында йәнәтәне менән бирелеп эшләй.

Кәюм үҙенең эшен һәйбәт башҡара. Ул гаражҡа беренсе булып бара. Руль артына ултырғанға тиклем машинаны әҙерләп тикшереп сыға, бушаған әләктәрен нығыта, ышҡылған урындарын майлай. Машинаны йөрөткәндә һаҡлыҡ менән йөрөтә. Шуға күрә лә уның автомашинаһы капиталь ремонтһыҙ 180 мең километр араны үтте.

«Туймазынефть» тресының автотранспорт контораһы эшселәре, инженер-техник работниктәре зур ышаныс күрһәтеп, интәш Иҫәнсамовтың кандидатураһын ҡала Советенә депутатлыҡҡа кандидаттар итеп күрһәттеләр.

* * *

33—03 номерле вахта йөрөтөүсе автомашина һәм урта буйлы шофер Кәюм Иҫәнсамов Октябрьский нефтселәренә бик күптән таныш. Өсәр тәүлек буйына ямғыр ҡойоп торған көҙ, саҡлама һыуыҡ булған ҡышҡы айҙарҙа ла Кәюм нефтселәрҙе ысын күңелдән хеҙмәтләндерә. Төрөкмән, Ялшырық, Туймазы, Нарыш ҡалаларына ашлыҡ, ашлыҡ ҡәнәк эшләнмәләре, ҡорамалдар, ҡаҙылма материалдар ташыны. Ул ҡышҡы ҡырҡа һыуыҡтарҙа ла, ҡарлы бурандарҙа ла, ҡыҙыу йәйҙә лә ваҡытында, ваҡыт еткәс эштән алып ҡайта ул.

Нефтсе булмаһам да, мин үҙемде нефтселәр менән бер сафта һанәм. Шофер булып 10 йыл эшләү осорунда мин нефтселәрҙе йөҙ метр ҙа йәйәү йөрөтмәнем. Промысел йәки участка нефть сығарыу, бораулау бригадаһы бораулау планын арттырып үтәһә, унда минең дә хеҙмәтем һалынған, тип горурлана интәш Иҫәнсамов. Ул һәйкәле Тыуған илебеҙҙең көүәтен нығытыу өсөн үҙ посында йәнәтәне менән бирелеп эшләй.

Кәюм үҙенең эшен һәйбәт башҡара. Ул гаражҡа беренсе булып бара. Руль артына ултырғанға тиклем машинаны әҙерләп тикшереп сыға, бушаған әләктәрен нығыта, ышҡылған урындарын майлай. Машинаны йөрөткәндә һаҡлыҡ менән йөрөтә. Шуға күрә лә уның автомашинаһы капиталь ремонтһыҙ 180 мең километр араны үтте.

«Туймазынефть» тресының автотранспорт контораһы эшселәре, инженер-техник работниктәре зур ышаныс күрһәтеп, интәш Иҫәнсамовтың кандидатураһын ҡала Советенә депутатлыҡҡа кандидаттар итеп күрһәттеләр. Округтың һайлаусылары осрашыу йыйылышында уға депутатлыҡҡа үҙҙәренең дөстоин кандидаты итеп ысын күңелдән тауыш бирергә буласаҡлар.

Т. Арсланов.
Октябрьский ҡалаһы.

Депутатлыҡҡа кандидат Прасковья Коняева

Стәрлетамаҡ бөртекле ашлыҡ совхозының байрамса биҙәлгән клубында һайлаусыларҙың депутатлыҡҡа кандидат интәш П. Д. Коняева менән осрашыуға арналған йыйылышы булды.

Бында 150-нән артыҡ һайлаусы ҡатнашты.

Йыйылышта совхоздың тәҡәре интәш Вәлиев һүҙ алды.

— Һайлаусы интәштәр,—тине ул, — Прасковья Дмитриевна Коняева беҙҙең бөтәбеҙгә лә билдәле. Ул совхозда 8 йыл эшләй инде. Партия, Совет хөкүмәте уны агрономлыҡтан ошондай зур хуҡалыҡ менән етәкселек итеү дәрәжәһенә тиклем, совхоздың директоры булыуға тиклем үҫтерҙе. Уның тураһан-тура етәкселегендә беҙҙең совхоздың бағыуҙарында йыл һайын мәрәй урожай үҫтерелә. Быйыл 2 мең гектар майҙанда бойҙайҙың һәр бер гектарынан 20-шәр центнер урожай алынды. Совхоз государствоға ингән таныуҙы йөкләмәһен срогынан алда, арттырып үтәне. Мин һайлаусыларҙы Стәрлетамаҡ район Советенә депутатлыҡҡа кандидат интәш Коняева есем ысын күңелдән тауыш бирергә саҡырам.

— Большевиктар партияһының тәрбиәһе уны П. Д. Коняева, — тине сығыш яһаусы, орденле уҡытыусы интәш В. С. Пирожкова, — халыҡ эшенә, Тыуған илебеҙҙең эшенә аҙағына тиклем бирелгән кеше. Юғары урожай алыуҙы тәьмин иткәне өсөн хөкүмәтебеҙ тарафынан хеҙмәт Ҡыҙыл Байраҡ ордене менән наградланды.

Уның етәкселегендә коллектив зур сәсеүгә әҙерлекте киң йәйелдерҙе. Орлоҡтар тазартыла, ремонт эштәре башҡарыла. Совхоз эшселәре һайлауҙар кәнәһе производство уңыштары менән тапшыласаҡ. Мин һайлауҙар көнөндә бөтә һайлаусыларҙа уға үҙ тауыштарын бирерҙәр, тип ышанам.

Осрашыу йыйылышы зур активлыҡ менән үтте.

А. Клементьев.

Осрашыу күңелле үтте

10 декабрҙә, кис менән, Өфө авиацион институты бинаһының зур залында осрашыу киҫәһе булып үтте. Бында 273-сө һайлау округының һайлаусылары ҡала Советенә депутатлыҡҡа үҙҙәренең кандидаты интәш С. Л. Козлов менән осраштылар. Һайлаусылар үҙ вәкилен көслө ҡул сабыуҙар менән, йылы ҡаршыланылар.

Степан Лукъянович Козлов сығыш яһап, һайлаусыларҙы үҙенең тормош юлы менән таныштырҙы.

Ул 1902 йылда, ярлы-ҡырҫтиән семьяһында тыуған. Кесе йәшендә ауыр тормош кисергән. Тик Совет власе генә, большевиктар партияһы ғына уға, башҡа миллиондарса хеҙмәтсәндәр менән бергә, бәхетле һәм шатлыҡлы тормош бирҙе. Интәш С. Л. Козлов яуаплы эштәрҙә эшләгән. Мәҫәлән, Алтай крайында пищепром комбинатының директоры, Армавир ҡалаһында макарон фабрикаһында баш инженер булып эшләгән. Ә 1948 йылдан Өфөлә — 1950 йылға тиклем макарон фабрикаһының баш инженеры, хәҙер фабриканың директоры булып эшләй. Ул халыҡ эшенә, Тыуған илебеҙгә тәрән бирелгән кеше.

Бына шуға күрә лә макарон фабрикаһы коллективе үҙенең һайлау алды йыйылышында уны Өфө ҡала Советенә депутатлыҡҡа үҙенең лайыҡлы кандидаты итеп тәҡдим итте.

Осрашыуҙа интәш Козлов һайлаусыларға зур рәхмәт белдереп һәм Тыуған илебеҙҙең артабан сәскә атыуы өсөн тағы ла нығытмалыраҡ эшләргә һүҙ бирҙе.

АЛДЫНҒЫ КОЛХОЗСЫ

Ғафури районы «Яңы Урал» колхозы члене, комсомолка интәш Өлкинә уны Ғафур ҡыҙы Ғүмәрова Сәнтбаба ауыл Советенә депутатлыҡҡа кандидат итеп күрһәтелде.

Интәш Ө. Ғ. Ғүмәрова — хеҙмәтсәндәр депутаттарының урындағы Советенә депутатлыҡҡа лайыҡлы кандидат. Ул колхоздың алдынғы кешеһе. Колхоз правлениеһе уны быйыл комсолок фермаһына мөдир итеп үрләтте.

Интәш Ғүмәрова колхозсылар араһында зур аңлатыу эше алып бара. Колхозсыларға халыҡ-ара хәл тураһында һөйләй, гәзиталар уҡый. Ул колхоздың активлы члене.

Ә. Кәһәрманов.

ХЕҘМӘТСӘНДӘР ДЕПУТАТТАРЫНЫҢ ӨФӨ ҠАЛА СОВЕТЕНӘ ДЕПУТАТЛЫҠҠА КАНДИДАТТАР

Һүрәттә (һулдан уңға): **Б. В. Ғәйнуллина** — Мечников исемендәге институттың лаборанткаһы, 109-сы һайлау округынан; **А. Е. Цибизов**—Өфө паровоз депоһы машинисы, 266-сы һайлау округынан; **М. И. Первушина** — промкомбинаттың тегеүсеһе, 249-сы һайлау округынан; **П. Г. Петров** — паровоздар ремонтлау заводының йыйнау цехы бригадиры, 254-се һайлау округынан; **Н. И. Ватопин** — кондитер фабрикаһы директоры, 33-сө һайлау округынан; **П. П. Кузнецова** — сәй үлсәп төрөү фабрикаһы директоры, 286-сы һайлау округынан.

М. Әхматьянов фотоһы.

ПРОПАГАНДИСТӘРГӘ ҺӘМ АГИТАТОРҘАРҒА ЯРҘАМҒА

Совет Башкортостаны Сталинсе Конституция кояшы аҫтында

Ф. ЗАҒАФУРАНОВ
Башкорт АССР-ы Верховный Совете Президиумының Председателе

Ленин—Сталин партияһы етәкселегендә һәр бер социалистик милләт совет халҡтарының күп милләтле һәм дуҫ семьяһында, үҙен бер тигеҙ һәм тиң итеп тоя һәм үҙ государствоһын, үҙ хужалығын, үҙ культураһын уңышлы үҫтерә.

Батша Россияһы шарттарында башҡорт халҡы үҙ милли культураһының һәм үҙ государствоһының ирекле үҫеү юлына баҫа алманы.

Ленин һәм Сталин юлбашсылығында большевиктар партияһы етәкселегендә үткәрелгән Бөйөк Октябрь социалистик революцияһы буржуаз-помещиктар королошон бетерҙе, халҡтар тормаһе — батша империяһын емерҙе, колониаль һәм милли изелеүҙе, кешенең кешене эксплуатацияларын мәңгегә бөтөрҙө.

Бөйөк Октябрь социалистик революцияһы бөтә милли өлкәләктәрҙе, аҫсылыҡ милләттәрҙең хоҡуҡтарын сикләүҙе һәм ҡыҫырыҡлауҙы бөтөрҙө, Россияның изелгән халҡтарының үҙ-үҙҙәрен билдәләү хоҡуҡын ныҡлап ингеҙҙе, халҡтар хеҙмәттәшлегенең ныҡлы нигеҙен һалды һәм уларҙы совет халҡының бөрйәм семьяһына тупланы.

Октябрь социалистик революцияһынан һуң рус эшселәр синыфы Башҡортостандың хеҙмәтсән массалары менән бергә, большевиктар партияһы етәкселегендә, Башҡортостандың бөтә хеҙмәтсәндәрен советтар байрағы аҫтында бөрйәм союзға ҡушылыу буйынса ғәйрәт зур эш башҡарҙы.

Беҙҙең партиябыҙҙың һәм совет халҡының гениаль юлбашсылары — Ленин һәм Сталин инициативаһы менән һәм туранан-тура уларҙың етәкселегендә 1919 йылдың 23 мартында Башҡорт Автономиялы Совет Социалистик Республикаһы төҙөлдө. Шул ук йылдың июнь айында Башҡортостан әҡтәр баҫмаһынан тулыһынса таҙартылды, башҡорт халҡы Колчак һәм Дутов яуҙарын тәрмәр иткән рус халҡы һәм улын Ҡыҙыл Армияһы ярҙамында помещиктар һәм капиталистар үҙеңенән мәңгегә азат ителде. Милли контрреволюция лә тар-мар ителде. Был еңеүҙәр арҡаһында, Россия Федерацияһына ингән башҡа республикалар менән тиң хоҡуҡлы бәйләнештарҙа Россия Совет Федератив Социалистик Республикаһы составына инеүсе иркле республиканы төҙөүҙе практик тормошҡа ашырыу мөмкинлеге тыуҙы.

БАССР төҙөлөүенең беренсе көндәренән үк большевиктар партияһы, Совет хөкүмәте, беҙҙең партиябыҙҙың һәм Совет государствоһын төҙөүселәр һәм ойоштороусылар Ленин менән Сталин йәш Совет Башҡортостанына бөтә тәр ярҙам күрһәттеләр.

БАССР-ҙы төҙөү тураһында Совет хөкүмәтенең декретына ҡул ҡуйған беҙҙең юлбашсыбыҙ, атайыбыҙ һәм уҡытелебеҙ—бөйөк Сталин Башҡорт Автономиялы Совет Социалистик Республикаһын төҙөүсе һәм ойоштороусы булып тора. Ул Башҡортостандың совет органдарының эшмәкәрлеген көн һайын зур иғтибар менән күҙәтте, уларға практик ярҙам күрһәтте. Уның етәкселегенә Башҡортостандың партия ойошмаһы һәм хеҙмәтсәндәре буржуаз милләтселәрҙең ҡалдыҡтарын тар-мар иттеләр һәм республика халҡ хужалығын йылдам аҫҡа баҫтырыуға һәм артабан үҫтереүгә әлгәштеләр.

* * *

Сталинсе биш йыллыҡтар осоронда Башҡортостан айырыуса көсле үҫеш алды. Партияның, Совет хөкүмәтенең һәм шәхси Сталиндең ҡәнәүле хәстәрлеге арҡаһында Башҡортостан артта ҡалған ағрар республиканан, сталинсе биш йыллыҡтар йылдарында, әре индустриаль республикаға әүерелде.

Республикала промышленностең яңы тармаҡтары барлыҡҡа килде, яңы милли индустриаль кадрҙар, яңы совет интеллигенцияһы үҫеп сыҡты. Башҡортостан Советтар Союзының көнсығышында мөһим индустриаль базаға әйәнде.

Революцияға тиклемге Башҡортостан ҡарамағында ун артта ҡалған өлкәнәләрҙың береһе ине. Революцияға тиклемге Башҡортостандың тәү промышленносен 30 тирмән, 2 һыра ҡайнатыу заводы, 27 спирт-араҡы заводы, бер һөм заводы, 2 кирбес заводы, 2 быяла заводы һәм Белорет, Баймаҡта урыналашҡан бер нисә металлургия заводы тәшкил итә. Был промышленность бөтәһе 13 мең кеше эшләне. 1913 йылға Өфө губернаһы предприятиелә-ренең яртыһынан күбрәге сит ил капиталистары ҡулында ине.

Большевиктар партияһының Үҙәк Комитеты һәм Совет хөкүмәте революцияның беренсе көндәренән үк Башҡортостан халҡтарын уның экономик һәм культура ягынан артта ҡалғанлығын бетереүгә, илде индустриаль үҫтереү юлы буйынса алып киттеләр.

Башҡортостанды индустриализациялау, бөтә илде индустриализацияларҙың көсөк үк, республиканың бөтә промышленность производствоһы составында зур промышленность тармаҡтарының удель ауырлығын арттырыуҙан башланы. Промышленность производствоһының һәм халыҡ хужалығының тотош алғанда бөтә тармаҡтарына, һәм бигерәк тә зур промышленностә капитал һалыуҙар йыл һайын арта барҙы.

Бүтәнсә революцияға тиклемге сәнәғәт биналарының һәм бөйөк Октябрь йылдарында республиканың төрлө ҡалаларында төҙөлгән яңы заводтарҙың, фабрикаларҙың һәм предприятиелә-ренең барлығы 200-ҙән ашыу. Шуларҙың иң ҙурҙары: Өфө нефть эшкәртеү заводы, Өфө нефть ҡоролмалары заводы, Өфө резина-техника изделиелары заводы, Өфө кабель заводы, Өфө моторҙар заводы, Өфө нефть аппаратура заводы, Өфө станок төҙөү заводы, Өфө кимйә заводы, Өфө кимйә-фармацевтика заводы, Өфө кимйә-фотография материалдары

ПАРТИЯ ТОРМОШО

Коммунистәр индергән тәкдимдәрҙең үтәлешенә систематик контроллек итергә

Партия ойошмаларының уҙған йыл булып үткән отчет-һайлау йыйылыштары, ҡала һәм район конференциялары партияның төҙөү ойошмаларының, район һәм ҡала комитеттәренең эшендә булған ҙур етешһеҙлектәрҙе асты. Шул уҡ ваҡытта етешһеҙлектәрҙе бетереү өсен конкрет саралар билдәләнде.

Отчет-һайлау йыйылыштарында индерелгән тәкдимдәрҙе һәм ҡабул ителгән ҡарарҙарҙа партия-ойоштороу һәм партия-политик эштәрҙең кимәлен күтәреү ҡарамағына билдәләп үтелгәйне. Партияның төҙөү ойошмалары менән бәйләнеште нығытыу, уларға етәкселекте кәсәйтеү кәрәклеге күрһәтелгәйне. Партия конференциялары ВКП(б)-ның ҡала һәм район комитеттәренән ҡарҙарҙы төрбәләү, уларҙы марксизм-ленинизм теорияһы менән ҡоралландырыу эшен яҡшыртыуҙы һәм ҡарарҙарҙың үтәлешен систематик тикшереп барыуҙы талап итте.

Партия конференциялары уҙғандан һуң күп кенә ваҡыттар үтте инде. Был ваҡыт эсендә конференция ҡарарҙарын тормошҡа ашырыу өсен партия ойошмалары нисек көрәшләр һуң? Отчет-һайлау йыйылыштарында коммунистәр тарафынан индерелгән тәкдимдәрҙе, конференция ҡарарҙарын ВКП(б)-ның ҡайһы бер ҡала һәм район комитеттәре большевиктарсә үтәп киләләр. Улар партияның төҙөү ойошмаларына етәкселек итеү эшен яҡшы ойоштороҙолар. Конференция һәм отчет-һайлау йыйылыштары ҡарарҙарының үтәлешенә систематик рәүештә контроллек алып баралар.

Отчет-һайлау йыйылыштары һәм конференция ҡарарҙарын, шулай уҡ коммунистәрҙең тәнҡит тәкдимдәрен эҙмә-эҙ тормошҡа ашырыу һеҙемтәһендә был ҡарарҙарҙа партия-политик эштәр эҙ һизеҙлек яҡшырҙы. Мәҫәлән, ВКП(б)-ның Ишембай ҡала комитеты быйыл 10 ай ваҡыт эсендә бюро ултырышында 20 төҙөү партия ойошмаһының отчетын тыңлаған. Шуларҙан партия ойошмаларының партия группаларына етәкселек итеүҙәре тураһында ике тапҡыр, отчет-һайлау йыйылыштары һәм конференция ҡарарҙарын, коммунистәрҙең тәнҡит тәкдимдәрен нисек үтәүҙәре тураһында ес тапҡыр тикшергән. Конференциянан һуң ҡала комитеты секретарҙәренең семинарҙарын регуляр үткәрә. 10 ай эсендә 6 тапҡыр семинар уҙғарылған.

Партия ойошмаларының отчет-һайлау йыйылыштары һәм конференция ҡарарҙарының үтәлешенә ВКП(б)-ның Ленин, Тәтешле, Нуриман һәм башҡа күп кенә район комитеттәре даими рәүештә контроллек итәләр. Мәҫәлән, ВКП(б)-ның Нуриман райкомы конференция һәм йыйылыштарҙың ҡарарҙарының үтәлеше тикшерелмәй. Конференциянан һуң уҙған осор эсендә ауыл хужалығын күтәреү буйынса бюро ултырышында бер генә мәсьәлә лә ҡаралмаған. Ауыл хужалығын күтәреү эше менән конкрет шөғөлләнмәү һеҙемтәһендә Белоҡатай районы ауыл хужалығы йылдан йылға да уңышлы тамамлай алманы.

Партия йыйылыштарында, конференцияларҙа сығарылған ҡарарҙар, коммунистәрҙең тәнҡит тәкдимдәре партия ойошмалары һәм уларҙың етәкселәре өсөн кәнәлек эшкә боевой наказ булып тороҙоға тейеш. Партия ойошмаларының бурыстары ошо наказдарҙы үтәүҙән тора. Партияның отчет-һайлау йыйылыштары, конференцияларында үтәүенә бер йыл тула, ВКП(б) райкомдары конференцияла сығарылған ҡарарҙарҙың үтәлешен тикшереп, унын һеҙемтәһен бюро ултырыштарында, пленумдарҙа тикшерергә бурыслылар. Партияның төҙөү ойошмаларына етәкселек эшен яҡшыртырға һәм отчет-һайлау йыйылыштарында коммунистәрҙең биргән наказдарының, күйған талаптарының үтәлешен төбөнә итергә тейештәр.

Партияның эске демократияһын, тәнҡит һәм үҙ-үҙеңде тәнҡитте киң йәйелдереп, отчет-һайлау йыйылыштарында, партия конференцияларында ҡабул ителгән ҡарарҙарҙы үтәү партия ойошмаларының мөһим бурыстары булып тора. Был ҡарарҙарҙы тормошҡа ашырыу партия ойошмаларының партия-политик һәм партия-ойоштороу эштәрен артабан яҡшыртыуға ярҙам итәсәк.

Ә. Сәмиғуллин,
ВКП(б) Өлкә Комитетенең партия информацияларҙы секторы мөдире.

«Ишембайнефть» тресының промысел лабораторияһы коллективе урындағы Советтарға һайлауҙар хөрмәтенә ырыҫлы эшләп яңы уңыштарға өлгөшөтө.

Һүрәттә: Лаборатория мудиры Е. Свещникова эш өҫтөндә. Ул кәнәлек заданиеһын 130 процентҡа үтәй.

М. Әхмәтьянов фотоһы.

Эшселәрҙең техник белемдәрен юғары кимәлгә

Производствола юғары үҙлек етештереүсәнлегенә, отлично сифатлы продукция етештереүгә тик кадрҙарҙың политик һәм техник белемдәре юғары булғанда ғына өлгәшергә мөмкин. Был, әлбиттә, иң мөһим шарттарҙың береһе. Шуға күрә беҙ эшселәрҙең белемдәрен төрлө уҡыу селтәрҙәре аша инженер-техник работниктәрҙең белемдәре кимәленә күтәреүҙе тәп бурыс итеп күҙҙә тотабыҙ.

1950 йылда заводта эшләүселәрҙең 33,4 процентө стахановсылар мәктәбендә, квалификацияны күтәреү курстарында, техминимум түңәрәктәрендә үҙ белемдәрен күтәрәләр. Уларҙың күбеһе етәксе эштәргә үрләтелде.

Хәҙер беҙҙә, производствонан айырылмайынса, киске нефть техникумында — 58, ә нефть институтында 24 кеше уҡый.

Беҙҙең завод кадрҙар әҙерләү «тимерлеге» булып әүерелде. Закиров, Әкрәмов, Кадышев, Дмитриев һәм башҡа күп кенә интәштәр заводта ябай эшсе булып эшләй башлағайнылар. Улар үҙ белемдәрен күтәреүҙә айырыуса тырышып эшләнеләр, курстарҙа, киске техникумдарҙа уҡынылар, ә марксизм-ленинизмдең киске университетте уларға политик белемгә эйә булыуға ҙур ярҙам итте. Интәш Закиров хәҙер цехтың өлкән инженеры, Дмитриев һәм Кадышев интәштәр — цех начальниктары. Шулай уҡ интәш Әкрәмов та установка начальнигы булып эшләй.

Элек заводта ябай инженер булып эшләгән интәш Осадченко завод директоры итеп үрләтелде. Заводтың элекке директоры интәш Рябчиков хәҙер нефть промышленносе министрлығы урынбаҫары. Үҙ белемдәрен күтәреп, хәҙер юғары етәксе работниктәр посында эшләүсе бик ҡайһы кешеләр беҙҙең заводта күп. Завод коллективе үҙе тәрбиәләп үҫтергән ғүмәл кешеләре менән законлы ғорурлана.

В. Кирайдт,
Өфө нефть эшкәртеү заводының кадрҙар бүлеге начальнигы.

КОЛХОЗ ҺӘМ СОВХОЗ ФЕРМАЛАРЫНДА МАЛДАРҘЫ ҠЫШЛАТЫУҘЫ УҢЫШЛЫ ОЙОШТОРАЙЫҠ!

☆ ☆

Социалистик ярыштың гүзәл һөҙөмтәләре

Арслан тәжрибә мәйҙандары үрсетеү совхозы работниктәре Тыуған илебеҙҙең хужалығын артыртыу юлында бөтә көстәрен туплап эшләйҙәр.

Производствола пәмһеҙ эшләү Тыуған илдең икономик хужалығын артыртыр, бөтә донъяла тыныслыҡты нығытыуға ярҙам итә. Совхоз работниктәре быны яҡшы аңлайҙар. Шуға күрә улар тыныслыҡты яҡлаусыларҙың Мәскәүҙә Икенсе Бөтә Союз конференцияһы һәм Варшавала Икенсе Бөтә Донъя конгресс барған көндәрҙә стахановсы вахтаға баҫып эшләнеләр. Был осорҙа совхоз эшселәре хеҙмәттә юғары күрһәткестәргә өлгәштеләр.

Хеҙмәткәндәр депутаттарының урындағы Советтарға һайлауҙар кәнәш лайыҡлы ҡаршылау хөрмәтенә совхоз фермаларында социалистик ярыш йәйелдерәлде. Социалистик ярыш йөкләмәләре намыҫлы үтәлә. Совхоздың Көнсығыш фермаһы коллективе һөт һауын алыуҙың йыллыҡ планын 11 ай эсендә 121 процентҡа, государствоға һөт тапшырыуҙы йөкләмәһен 152 процентҡа үтәне. Бында интәш Морозов етәкселек иткән бригада иң алдынғы булып тора. Ул быйыл һөт һауыу буйынса йыллыҡ планды 120 һәм государствоға һөт тапшырыуҙы буйынса йөкләмәне 150 процентҡа үтәне. Һыйыр һауыусы интәш В. Субботина быйыл октябрь айына тиклем үҙе тәрбиәләгән һәр бер һауын һыйырҙан 2000-әр литр һөт һауып алды. Интәш А. Игнатьева етәкселек иткән бригада йәш малдарҙы тәрбиәләүҙә алғҡа эшләй. Бригада октябрь-ноябрь айҙарында малдарҙың терәмә ауырлығы буйынса заданиене 120—130 процентҡа үтәне. Бызауҙар тарауҙа инде 15 йәш эшләүсе Смирнова, Филатова һәм Князева интәштәр айырыуса мактауға хаҡлы булып торалар.

Көнсығыш ферма совхоздың иҫкә Ҡыҙыл Байрағын инде икенсе йыл үҙ ҡулында һаҡлай. Бында малдар быйыл да иң яҡшы шарттарҙа ҡышлатыла. Тәрбиәләү, ҡарау эше яҡшы ҡуйылған, малдарҙың көрлөгө юғары. Бөтә ҡышҡы осорҙа артығы менән өтерлек хуҙәмә мал аҙығы булдырылды. Һәр бер әре мал өсөн 21-әр центнер бесән, 5-әр центнер һалам, 30-ар центнер силос, 30-ар центнер сегелдәр һәм 12—13-әр центнер концентрат аҙыҡ бар. Тупаҫ аҙыҡтарҙың күпселек өлөшө ферма янына ташылып ҡуйылды.

Арслан совхозының башҡа фермалары ла уңышлы эшләйҙәр. «Кызрай» фермаһында һыйыр һауыусы интәш Александра Захаровна Барҙайҡина ин мактаулы стахановсы булып нәфәләнә. Ул 1950 йылда совхоздың алдынғы һыйыр һауыусыһы интәш Богданова менән үҙ-ара социалистик ярышта өнөҫө булып сыҡты. Интәш Барҙайҡина быйыл үҙе тәрбиәләгән 12 һыйырҙың һәр береһенән 3500-әр литр һөт һауын алырға һүҙ биргәйне. Вәғәҙә намыҫ менән үтәлә. Ул ун ай ваҡыт эсендә һәр бер һыйырҙан 3254-әр литр һөт һауын алды. Ул урындағы Советтарға һайлауҙар хөрмәтенә быйыл тағы ла өҫтәмә рәүештә һәр һыйырҙан 300-әр литр һөт һауырға йөкләмә алды. Ул быны ла уңышлы үтәй. Был азағына тиклем уның һыйырҙары 4000-әр литр һөт бирәсәктәр.

Совхоз эшселәре интәш А. З. Барҙайҡинаны хеҙмәткәндәр депутаттарының Мәләүез район Советы депутатлығына кандидат итеп күрһәтте. Совхоздағы һайлаусылар 17 декабрҙә социалистик малсылыҡтың алдынғы стахановсыһы, Тыуған илебеҙҙең төҙөүсе ҡыҙы А. З. Барҙайҡинаға биреүҙе тауыш бирәсәктәр.

Арслан малсылыҡ совхозы эшселәре Ватаныбыҙҙың икономик үҫешен тағы ла арттырыу, тыныслыҡты нығытыу хөрмәтенә стахановса эшләйҙәр. Улар хеҙмәткәндәр депутаттарының урындағы Советтәренә һайлауҙар кәнәш социалистик малсылыҡты үҫтереүҙә зур уңыштар менән ҡаршылайҙар.

Ғ. Сәйфуллин,
Мәләүез районы, Арслан совхозы партия ойошмаһы секретары.

Партия поручениеләре—партия ойошмаларының эшендә мөһим звено

«Туймазынефть» тресының иҫенсе промыселе Октябрьский ҡалаһы предприятиеләренең иң алдынғыларынан берәүе булып тора. Нефть сығарыу буйынса 1950 йыл өсөн планлаштырылған кимәлгә коллектив үткән йыл уҡ өлгәште. 1950 йылдың 10 айлыҡ планы 15 сентябргә уҡ үтәлде. 9 ай эсендә пландан тыш 920 мең һум средствоға экономия ителде.

Коллективтың производстволағы уңыштары партия ойошмаһының партия-политик эштәрҙе яҡшы ойоштороуы менән аңлатыла.

Партия ойошмаһы партия поручениеләренә ҙур иғтибар бирә. Сөнки партия поручениеләре коммунистәрҙе политик тормошҡа активҡа йәлеп итеүҙә һәм тәрбиәләүҙә иң мөһим форма булып тора.

Промыселда партия ойошмаһында 34 коммунист иҫәпләнә. Уларҙың күбеһе йәш коммунистар, партияға ҡабул ителгәндәренә бер йыл тип әйтерлек, партия поручениеләре бирелгән. Партбюро член итеп өлкән геолог интәш Никитин ВКП(б) тарихын өйрәнеүселәр түңәрәгенә менән етәкселек итә. Был түңәрәккә 20 кеше йөрөй. Уҙған уҡыу йылы уңышлы тамамланды. Быйылғы уҡыу йылын да улар ойошҡан рәүештә башланылар. Партбюро член, промысел директоры интәш Кашапов комсомол ойошмаһына бәйләнгән. Комсомолдарҙың һаны 80 кешегә етә. Быйыл был производство алдынғыларынан 39 йәш эшсе комсомолға член итеп ҡабул итте. Оператор интәш Мишин профсоюздың промысел комитеты председателе итеп һайланды. Ул эшкә бик энергиялы тотонҙо. Бынан башҡа промысел комитетына тағы ес коммунист һайланды. Уларҙың һәр ҡайһыһы профсоюз эшенең ҡайсы участкаһында йыуаплы эшкә бер-береһе.

Коммунист операторҙар: Ибаев һәм Алтынбаев, нефть ҡыуыҙға эшләүсе Иванов интәштәр политик уҡыу түңәрәге менән етәкселек итәләр. Склад мөдире интәш Шәйхәйәтов стена газетаһының редакторы, операторҙарҙан Фәлиәхмәтов һәм Ғәлиәтдинов интәштәр редколлегия ағзалығына. Шулай итеп, бөтә нефть участкалары, ер аҫты ремонты цехтары, механик остерскойҙар һәм башҡа ярҙамсы предприятиеләр партия ойошмаһының производство контроле һәм етәкселеге менән ҡаплап алынғандар. Коммунистар партия поручениеләренең үтәлеүе тураһында периодик рәүештә партбюро алдында отчет бирә торалар.

Нефть сығарыу участкаларының иҫәнәндә партия группалары төҙөлдө. Улар партия ойошмаһының эшендә бик ҙур роль уйнайҙар. Участка коммунистары араһында партия-политик һәм ойоштороу эшен алып баралар, коллективты фидакәр хеҙмәткә туплайҙар.

Мәҫәлән, июль айында партбюро ултырышы участкаларҙа ҡышҡа әҙерлектең барышы тураһында партгруппорг интәш Нәфиҡовтың отчетын тыңларға ҡарар итте. Мастер интәш Трифонов менән ул бөтә скважиналарҙы ҡарап тикшереп сыҡты. Участкаларҙа ҡышҡа әҙерлек эшен тиҙ арала тамамлау өсөн конкрет саралар билдәләнде. Вахталарҙа йыйылыштар үткәрелде. Коллектив коллекторҙарҙы күмәү өсөн ике мең метр озонлонда траншея ҡаҙырға, эштән бушаған арала электролебедкалар өсөн 6 будка төҙөргә йөкләмә алды.

Партбюро интәш Нәфиҡовтың отчетын тыңлап, участкаларҙың ҡышҡа әҙерлегенә ҡарата конкрет күрһәтмәләр бирҙе һәм коллективтың башланғысын башҡа участкаларҙа өйрәнергә тәҡдим итте. Һеҙемтәлә электролебедкалар өсөн будкалар, оператор будкалары һәм күп кенә километрҙарға һуҙылған траншеялар ҡаҙылды. Шулай итеп промысел ҡышҡа әҙерлекте яҡшы баһа менән, үткән йылға ҡарағанда, 15 көнгә алдан тамамланы.

Айырым коммунистарға бюро ултырыштарына һәм партия йыйылыштарына тикшереүгә индереү өсөн мәсьәләләр әҙерләү буйынса партия поручениеләре бирелә. Партбюро член итеп интәш Мишинға 3-сө участкала социалистик ярыштың барышын тикшереү өсөн партия поручениеһе бирелгәйне. Интәш Мишин участкала эштең тирәһен ентекләп тикшереп, яртта ҡалыуҙың сәбәптәрен асыҡланы. Ә сәбәп ҡырыстарҙың эшендә авария күп булыуҙа ине. Элекке мастер Белозеров коллектив менән эш итмәне. Социалистик ярыш формаль ойоштороланған. Күрһәткес таҡтаһы юҡ, стена газеталары һәм боевой листоктар сығарылмаған, эшселәрҙең йыйылыштары бик һирәк үҙғарылған. Парторг интәш Белов был етешһеҙлектәрҙе бетереү сараһын күреү урынына, киреһенсә, уларҙ менән килешеп йәшәгән.

Партбюро интәш Беловҡа ҡаты шелтә бирҙе. Участка эшендә һынлыш яһарлыҡ конкрет саралар билдәләне һәм бюро ҡарарының үтәлеше өҫтөнән контроллек эшен бюро члене интәш Мишингә йөкмәтте.

Күрелгән саралар һеҙемтәһеҙ ҡалманы. Артта ҡалған 3-сө участка тиҙ ваҡыт эсендә алдынғы участкаға әйләнде.

Промысел партия ойошмаһы үйлап табыусылар һәм рационализаторҙарҙың эшен яҡшыртыуға өлгәште. Быйыл 101 рационализаторлыҡ тәҡдиме индерелеп, шунын 45-е тормошҡа ашырылды һәм бынан 115 мең һум экономия алыуҙы. Яңы ҡырғыстарҙы ҡулланыуҙан тәрән насослы 12 скважинала ремонт-ара срок 15 көндән 4 айға тиклем оҙайтылды һәм бының һеҙемтәһендә промыселдә пландан тыш уң меңәрсә тонна нефть алынды.

Рационализаторҙар һәм үйлап табыусылар эше менән промыселдең өлкән инженеры, комсомолец интәш Аширов етәкселек итә. Уҙған йылды йыл эсендә был мәсьәлә буйынса партбюро ултырышы интәш Ашировтың иҫке тапҡыр отчетын тыңланы. Рационализаторҙар һәм үйлап табыусылар Бөтә Союз ярышына ҡушылдылар. Аҙналыҡ һәм ойоштороу эштәренән яҡшы ҡуйылыуы һеҙемтәһендә быйыл яңы тәҡдимдәр алынды. Өсөнсө номерле промыселдә һәр бер яңылыҡ партия ойошмаһы һәм бөтә коммунистар тарафынан эшләкле рәүештә яҡланыла. Сентябрь айының уҡталарында ВКП(б)-ның ҡала комитеты бюроһы инженер Ковалевтың яңы методын тормошҡа ашырыу тураһындағы мәсьәләне тикшерҙе. Икенсе көндө уҡ был мәсьәлә промыселдең партбюро ултырышында ҡаралды һәм инженер Ковалевтың методын тормошҡа ашырыу тураһында конкрет саралар билдәләнде. Промысел коллективе интәш Ковалевтың методын таратыуҙы ҡала предприятиеләре араһында беренсе булып ойоштороҙо. Стахановсы слесарь Федосеев, Пантелеев, Салыков, нефть сығарыу мастере Букин интәштәрҙең эш алымдары өйрәнелде һәм башҡа эшселәргә күсерелә.

Өсөнсө промысел партия ойошмаһы партияның эске эштәренең башҡа формалары менән бер рәттән, партия поручениеләрен коммунистарҙе тәрбиәләүҙең иң мөһим эш төре итеп файҙалана.

И. Егоров.

Малсылыҡ кадрҙарын әҙерләүгә иғтибарһыҙ ҡараш

Социалистик ауыл хужалығының бөтә тармаҡтарындағы көүек үк, малсылыҡта ла эштең уңышын кадрҙар хәл итәләр. Малсылыҡ работниктәрен һайлап алыу, уларҙы тәрбиәләү айырыуса ҙур иғтибарға эйә булып тора. Ләкин был мөһим эшкә Дүртөйлө районында иғтибар итмәйҙәр әле. Райондың әрләтелгән 7 колхозында ошо йылдың беренсе октябренән зоотехниканы өйрәнеү курстары эшләй башларға тейеш ине.

Малсылыҡ работниктәре әҙерләүҙең был 3 йыллыҡ курстарына 165 кеше урынына ни бары 68 кеше генә комплектовать ителгән. Бары тик «Урал», «Путь Ленина» һәм Свердлов исемендәге колхоздарҙа ғына курстар эшкә башлағандар. Ләкин был колхоздарҙа ла занятиелар аҙнаға ике тапҡыр урынына, ике айға ни бары ике-өс тапҡыр ғына үткәрелгән. «Урал» колхозында уҡыуҙарҙы зоотехник Хәсәнов үткәрергә тейеш, ләкин ул ноябрь айында бары бер тапҡыр занятие үткәргән. Унда ла 25 кеше урынына бары 18 кеше генә ҡатнашҡан. «Путь Ленина» колхозында ла ветфельдшер Лапустина ике тапҡыр ғына занятие үткәргән.

«Коминтерн» һәм Пушкин исемендәге колхоздарҙың малсылыҡ работниктәренән 30 кеше зоотехниканы өйрәнеү курсында уҡырға тейеш. Был колхоздарға Исмаил зоовегинуитының зоотехнигы интәш Рәфүрова берҡетелһә лә, бер тапҡыр за занятие үткәрмәгән. Хатта уҡ колхозға килеп тә әйләнгәне юҡ. «Роте-фане», «Марс», «Сатра», «Комбайн», «Мәскәү» һәм Калинин исемендәге колхоздарҙа ла зоотехниканы өйрәнеү курстары әле булһа эшкә башламағандар.

Район ауыл хужалығы бүлегә етәкселәре был мөһим эште ойоштороуға һәм кадрҙар һайлап алыуға ентекләп тыш яуапһыҙ ҡарағандар. Ҡайһы бер колхоздарҙа курстар менән түбән белемле һәм тәжрибәһе булмаған кешеләр етәкселек итә. Мәҫәлән, «Сатра», «Комбайн» колхоздарына курста уҡытыуға түбән белемле интәш Сафаров берҡетелгән. Ә был курстар менән етәкселек итеүгә районда урта һәм юғары белемле ветеринария работниктәре етерлек. Бары тик был эшкә серьез иғтибар бирергә генә кәрәк.

Х. Ғәлимов.
(Үҙ хәбәрсебеҙ).

ЛЕСПРОМХОЗДАРҘА АҒАС ӘҘЕРЛӘҮ ТЕМПЫН КӨСӘЙТЕРГӘ

Башҡортостан республикаһы илебеҙ хужалығына һәр йыл һайын миллиондарса кубометр ағас материалдары әҙерләй. Бигерәк тә сталинсе эпоханың грандиоз төҙөлөштәренә хәҙер бик күп ағас материалдары талап ителә. Был, әлбиттә, республиканың урман промышленносе работниктәренә айырыуса ҙур бурыстар йөкмәтә. Ләкин күп кенә етәксе работниктәр был бурыстарҙы әле тулы мәғәнәһе менән аңлап өлгөрмәйҙәр. Республикабыҙҙың ҡайһы бер леспромхоздары һәм райондары тарафынан ағас әҙерләү һәм сығарыу буйынса государство планы ҡулһынса үтәлеп өлгөрмәй. Һеҙемтәлә беҙҙең күп кенә хужалыктарыбыҙ ағас материалдарын тейешле кимәлдә алып өлгөрмәйҙәр.

1950 йылдың ағас сығарыу планы республика Урман промышленносе министрлығы буйынса әҙерләү алдында тора. Быйылғы планның әле яртыһы ла үтәлмәгән. Был, тимәк, леспромхоздарҙа механизмдәр, транспорт һәм башҡа производство средстволарын тулы ҡеүәтенә файҙаланылмайҙар, тигән һүҙ. Ағас ташыусы һәр бер автомашинаға быйыл 3,42 мең кубометр ағас сығарыу планлаштырылған. Ғәмәлдә һәр бер төҙөк автомашина бары 1,2 мең кубометрҙан артығырағ ағас сығарған.

Планлың быйыл әҙерләү алдында тороуында, бөтәһенән элек, леспромхоздарҙа автомашиналар өсөн төҙөк юлдың булмауы төп сәбәп булып тора. Шулай уҡ хеҙмәттән насар ойошторолоуы, хеҙмәт дисциплинаһының тейешле кимәлгә күтәрелмәүе лә бик нык тәьсир итә. Быйылғы хәл был һайын ҡабатлана тиерлек. Шуға ҡарамаҫҡан, юл төҙөү һәм капиталь ремонтлау мәсьәләһе хәҙергә тиклем хәл ителмәгән. Юл төҙөү планы йылдан-йылға үтәлмәй килә. Ә төҙөлөндәре техник талаптарға яуап бирерлек түгел.

Министерство етәкселәре һәм работниктәре леспромхоздарҙа йыш ҡына булалар. Ләкин улар булған етешһеҙлектәрҙе өйрәнмәйҙәр һәм урындарҙа уларҙы бетереү өсөн сара күрмәйҙәр.

1950—1951 йылдарҙа кәҙге-ҡышҡы ағас әҙерләү сезонының башланыуына ай ярым ваҡыт үтте. Ә әлегә үҙгәреш юҡ. Дүртенсе квартал ағас ташыу планы 1 декабргә тиклем 22 процентҡа ғына үтәлде. Аскын леспромхозы 44 мең кубометр ағас ташыу урынына 1 мең 700 кубометр, Белоҡатай леспромхозы 35 мең кубометр урынына — 5 мең 200, ә Нуриман леспромхозы — 31 мең кубометр урынына 5 мең кубометр ғына ташығандар. Шулай уҡ башҡа ҡайһы бер леспромхоздарҙа ла эш яҡшынан түгел. Леспромхоз директорҙары әҙерләктән сығыу өсөн нәмә уйлайҙар икән?

Сезонды эшселәр һәм колхоздарҙан килгән йәйге тартыу көстәре тарафынан ла ағас сығарыу планының үтәлеүе әле яҡшы тора, тип әйтеп булмай. Быйыл ат менән ағас ташыусылар колхоздарҙан бик һуңлап киләләр. Күп кенә районлар леспромхоздарҙы ағас ташыусылар менән тулһынса тәьмин итмәйҙәр. 3 декабргә ағас ташыусыларҙың планға ҡарағанда, яртыһы ғына эшләне. Бигерәк тә Дыуан, Мәкәр, Рафури, Мәләүез, Аскын һәм башҡа ҡайһы бер район етәкселәре был тонғалло яуанһыҙлыҡ күрһәтәләр. Улар ағас ташыусыларҙы, йәнәһе тартыу көстәрен тик хәҙер генә ебәрә башланылар. Былайҙа һуңлап киләү, әлбиттә, ағас әҙерләү һәм ташыуҙың государство планын үтәүҙә ҙур ҡыйынлыҡтар тыуҙыра. Был, илебеҙҙә барған грандиоз төҙөлөштәрҙе 1951 йылда ағас материалдары менән тәьмин итеп өлгөрмәүгә килтерәсәк.

Райондарҙа ла, ҡайһы бер леспромхоз етәкселәре кеүек, күп кенә работниктәр ағас әҙерләү һәм ташыуҙа килеп тыуған хәлдең ҡурҡынысын аңлап бөтмәйҙәр. Улар ағас ташыусылар һәм тырҡыусылар менән аҙ тәғәлләнәләр, план үтәлешенең барышын контроль аҫтына алмайҙар. Шунлыҡтан урман участкаларында күп кенә хаталар ебәрәләр.

Сталинсе эпоханың бейек төҙөлөштәрен өсөн ағас материалдарының ғайәт ҙур әһәмиәтен Һомағужа районының колхозсылары һәм Таныҡ леспромхозының механизаторҙары яҡшы аңлайҙар. Улар республикабыҙҙың бөтә колхозсы хеҙмәткәндәренә һәм урман промышленносе работниктәренә асыҡ хат менән мөрәжәғәт иткәйнеләр. Һеҙемтәлә Һомағужа районы хеҙмәткәндәре үҙҙәренең алған социалистик йөкләмәләрен намыҫ менән үтәнеләр. Таныҡ леспромхозында ла уңыштар ҙур.

Республика леспромхоздары был патриотик башланғысҡа һис һүҙһеҙ ҡушылырға һәм булған етешһеҙлектәрҙе бетерергә тейештәр. Шунын өсөн бөтә леспромхоз коллективтарына һәм сезонлы эшселәр декабрь айында ағас әҙерләү һәм ташыу буйынса киҫкен боролош яһарға бурыслылар. Быны беҙҙән Тыуған ил һәм коммунизмдең бейек төҙөлөштәре таләп итәләр.

В. Митюгов,
Башҡорт АССР-ы Министрҙар Советтенең урман промышленносе һәм урман хужалығы группаһының мөдире.

„Кызыл Башкортостан“ материалдары эҙенән

„А. Мөрсәләй мәктәбендә“

Октябрь иҫенән «Кызыл Башкортостан» газетаһының 215-се номерында Күгәрсен районы Айһай-Мөрсәләй исемендәге 7 йыллыҡ мәктәбендә уҡытыу һәм тәрбиә эштәренең йомшаҡ ҡуйылыуы, дәрестәрҙең уҡыуҙа өлгәшеүҙәрен тейешенсә күтәреү буйынса күренеш булмауы хаҡында хәбәр баҫылған ине. Был айҡанлы Күгәрсен район мәғариф бүлеге мөдире интәш Ғәбәйҙуллин редакцияға түбәндәге яуапты бирҙе:

«Кызыл Башкортостан» газетаһында баҫылған хәбәрҙә күрһәтелгән фактылар район мәғариф бүлегенең инспекторҙары тарафынан урында тикшерелеп дөрөҫ, тип табылды. Мәктәп директоры интәш Мананованы эш менән насар етәкселек иткәне өсөн шелтә бирелде. Бер уҡ ваҡытта мәктәптең эшен яҡшыртыу буйынса район мәғариф бүлеге тарафынан күп кенә саралар билдәләнде. Шулай уҡ «Кызыл Башкортостан» газетаһында баҫылған был хәбәр райондың бөтә мәктәптәрендә тикшерелде.

Корея халҡ-демократик республикаһы хөкүмәтенең белдереүе

Төньяҡ Корея, 9 декабрь. (ТАСС). 7 декабрҙә Корея халҡ-демократик республикаһының хөкүмәте Берләшкән Милләттәр Ойошмаһына түбәндәге белдереүҙе ебәрҙе:

«БМО Генераль Ассамблеяһы сессияһының председателенә.

БМО Именселек Советенең председателенә.

Лейк-Саксесс, Нью-Йорк.

Корея халҡ-демократик республикаһы хөкүмәтенең әлеккә белдереүҙәрендә һәм Корея берҙәм демократик Ватан фронты махсус комиссияһының хәбәрҙәрендә Америка интервентҡәренең Кореялағы ҡоралы көстәренең һуғышты алып барыуға ҡағылған халыҡ-ара хоҡуҡтың дейем танылған нормаларын күп тапҡырҙар боҙоу вәҡиғалары билдәле булды.

Корея халҡының ныҡлы ҡаршылығына осрағас, Америка империалистары һуғышты алып барыуҙың дейем танылған нормалары менән аҙ ғына дәрәжәлә лә иҫәпләшмәйенсә, Кореяла һуғыш алып барыуҙың әленән-әле ғәҙәттән тыш ҡаты ысулдарын ҡулланалар. Халҡтарҙың милли азатлыҡ хәрәкәтен баҫтырыу һәм Алыҫ Көнсығышта Америка империализмының хакимлеген урынлаштырыу маҡсаты менән асыҡтан-асыҡ ҡоралы көрәш башлап, Америка империализме Кореяны баҫып алыу өсөн бөтә тәр енәйәттәргә әшләргә ҡарар иткәнлеге Американың Кореялағы агрессияһының беренсе көндәренән үк билдәле булды.

Бөтә донъя общественноҫе фекерен алдарға маташып, Американың егәрһеҙ ҡоршауҙары үҙҙәренең хәрәкәттәрен Берләшкән Милләттәр Ойошмаһы исеменән «полиция функцияларын» тормошҡа ашырыу тураһында ике йөҙлө һөйләнеүҙәр менән йәшереп, Корея халҡына ҡаршы һуғыш алып барыуҙың аҡрынлап әленән-әле йыртҡыҫҡыраҡ ысулдарына күстеләр. Шул уҡ ваҡытта, БМО-лағы үҙҙәренең күпселеген файҙаланып, улар Кореялағы тәләһә ниндәй законһыҙ хәрәкәттәрҙе был халыҡ-ара ойошма авторитеты менән йәшереп аласаҡтарына иҫәп тоттолар. Америка ҡабаҫарҙары агрессия буйынса үҙҙәренән элек булған ҡабаҫарҙарҙан «тоталь» һуғыш, «юҡ итеү» һуғышы теорияһын мираҫ итеп алдылар һәм уны шундай уҡ ҡатылыҡ һәм мәрхәмәтһеҙлек менән Кореяла тормошҡа ашыралар. Улар һуғышты ҡоралды көстәргә ҡаршы ғына түгел, ә бөтәһенән элек һәм нигеҙҙә граждандар халҡына ҡаршы алып баралар.

Америка ҡоралы көстәре, «цивилизацияланған» варварҙар кеүек, һауынан, дингеҙҙән һәм башҡа ысулдар менән бомбаға тотоп Кореяла бөтә зур промышленность предприятиеләрен һәм уртаса һәм бәҡ предприятиеларҙең күпселеген юҡ иттеләр, бөтә зур һәм уртаса ҡалаларҙы ҡырып бөтөрҙөләр, ауылдарҙы юҡ иттеләр, ә хәҙер, ҡыш якынлашып килгән ваҡытта, улар башҡа ҡалған халыҡ йәшәй торған пункттарҙы систематик юҡ итә башланылар.

Америка самолеттары Корея ҡалаларын һәм ауылдарын бомбаға тотоу өсөн көн һайын меңдән ашыуыраҡ осош яһайҙар. Яндырылған ер тактикаһын ҡулланып, Америка авиацияһы бер ниндәй зә хәрби объекттар булмаған ҡалаларға һәм ауылдарға яндырғыс һәм фугасный бомбаларҙы бик күп һанда ташлай, миллионлаған кешеләрҙе йорт-еһеҙ һәм йәшәү өсөн көрәк булған әйберһеҙ ҡалдырып, тыныс граждандарҙың торлаҡтарын һәм милкен юҡ итә.

Халҡ йәшәй торған ҡалған пункттарҙы систематик бомбаға тотоу октябрҙең икенсе яртыһынан айырыуса көсләрәк булып әүерелде. Октябрҙең икенсе яртыһында Америка самолеттары Суньань, Кәчхонь, Кучханни, Хичхонь һәм башҡа ҡалаларҙы емерттеләр.

Ноябрь айында Америка самолеттары Канге, Ыйчжу, Соньчхонь, Кусон, Тхәчхонь, Чхосань, Пукчинь, Косан, Маньхочжинь, Херен һәм башҡа ҡалаларҙы систематик бомбаға тоттолар һәм асылла тулыһынса юҡ иттеләр. Канге ҡалаһындағы 8 мең бинаның 500-зән кәмерәге генә, Синыйчжуҙа — 12 мендән 1 мен самаһы, Маньпхочжиндә 1500 бинанан 200 бина ғына ҡалды.

Тик бер Төньяҡ Корея территорияһында ғына Америка самолеттары 7 меңгә яҡын ауылды һәм халҡ йәшәй торған башҡа бәҡ пункттарҙы емерттеләр һәм яндырҙылар.

Үҙ тыуған илдәренең азатлығы һәм бойондороҡһоҙлоғо өсөн көрәшеүсе Корея халҡының ихтыярын һындырыу бурысын ҡуйып, Америка интервенттәре Корея халҡын ҡол итеүсе үҙҙәренең йыртҡыҫтарса планларын тормошҡа ашырыуға әлгәшеү өсөн бөтә йәнле нәмәне юҡ итергә, Кореяны бушлыҡҡа әүерелдерергә әҙерҙәр. Халҡтарҙың үҙ-үҙҙәрен билдәләү һәм башҡа государстволарҙың эштәренә тыҫылмау принциптәрен оятһыҙ рәүештә тапап, Америка империалистәре Корея халҡына: йәки Америка империализменең хакимлегенә буйһоноғоҙ, йәки беҙ һеҙҙең ерегеҙҙәге бөтә тереклекте юҡ итәсәкбеҙ, тип ультиматум ҡуйҙылар.

Ләкин Америка империалистәренең һәм Кореялағы уларҙың әйәрсендәренең янауҙары үҙ маҡсатына әлгәшмәйәсәк. Корея халҡы яңынан үҙенә колониаль ҡоллоҡ бығауын кейҙерергә бер ваҡытта ла юл ҡуймаясаҡ һәм тамам енеүгә әлгәшкәнгә тиклем көрәшәсәк. Америка империалистәренең Кореялағы йыртҡыслыҡтары Америка империалистәренең һәм агрессия буйынса уларҙың әйәрсендәренең баҫып алыу планларын Корея халҡы, Азиянын бөтә халҡтары алдында тағы ла күберәк фаш итә. Был йыртҡыслыҡтар Корея халҡының үҙенең азатлығы һәм бойондороҡһоҙлоғо өсөн көрәшкә ҡатнашмаҫ ихтыярын тағы ла күберәк нығыталар.

Юғарыла әйтелгәндәрҙе БМО һәм бөтә донъя общественноҫе фекере иғтибарына еткереп, Корея халҡ-демократик республикаһының хөкүмәте Американың Кореялағы интервенттәренең һуғышты алып барыуҙың дейем танылған нормаларын һәм кешелек мораленең нормаларын тупаҫ боҙоу булып торған был енәйәттәренә ҡаршы ҡырҡа протест белдерә. Корея халҡы, һис шикһеҙ, бөтә прогрессив кешелек донъяһы кеүек үк, Американың Кореялағы ҡоралы көстәренең юғарыла әйтелгән законһыҙ хәрәкәттәренә Берләшкән Милләттәр Ойошмаһының санкция биреүе тураһында белергә теләй.

Пәк Хен Ен—Корея халҡ-демократик республикаһының сит ил эштәре министре.

Корея, 7 декабрь, 1950 йыл.

Кореялағы вәҡиғалар

Халҡ армияһы баш командованиеһенең белдереүе

Корея халҡ-демократик республикаһы Халҡ армияһы баш командованиеһенең 10 декабрҙә таныштырылған белдереүендә, Корея Халҡ армияһының ғәскәрҙәре һәм Кытай доброволецтәре бөтә фронт буйынса сигенеүсе Америка һәм Көньяҡ Корея ғәскәрҙәрен ҡыуып барыуҙы дауам иттерҙеләр, тип әйтелә.

Корея Халҡ армияһы частәренең дошман тылында хәрәкәте

Халҡ армияһы баш командованиеһенең белдереүе

ПЕКИН, 9 декабрь. (ТАСС). Синьхуа агентствоһы хәбәрсеһенең Төньяҡ Кореянан хәбәр итеүенә ҡарағанда, Корея халҡ-демократик республикаһы Халҡ армияһы баш командованиеһенең 3 декабрҙә иғлан ителгән белдереүендә, Корея Халҡ армияһының дошман тылында булған частәре, Халҡ армияһының фронтта хәрәкәт итеүсе частәре һәм Кытай доброволецтәренең отряттәре менән тығыҙ бәйләнештә, күп кенә ҡалаларҙы, ауылдарҙы, зур райондарҙы азат иттеләр, тип әйтелә.

Белдереүҙә, Халҡ армияһының частәре Канвон провинцияһын тулыһынса тиерлек азат иттеләр, шул иҫәптән: Ичхонь (Исен), Пхенган (Хейко), Чхолвонь (Тецуген), Кымхва (Кинка), Хваян (Вай-йо), Хвачхонь (Касен), Янгу (Йоко), Капхен (Кахей), Иньчже (Рингей), Ян Ян (Дзийойо) өйәҙҙәреп, Тхончхонь (Цусен) һәм Чхунчхонь (Сюнсен) өйәҙҙәренең бер өлөшөн, шулай уҡ башҡа дүрт өйәҙҙе азат иттеләр, тип күрһәтелә.

Хванхэ провинцияһында Халҡ армияһының частәре дүрт өйәҙҙе, шул иҫәптән Синьте (Синкей), Кымчхонь (Кинсен) һәм Суань (Суйан) өйәҙҙәрен азат иттеләр.

Көньяҡ Пхеньян провинцияһында Халҡ армияһының частәре Яндок (Йотоку) өйәҙен һәм башҡа райондарҙы азат иттеләр. Кенги провинцияһында бер өйәҙ азат ителде.

Бер уҡ ваҡытта Халҡ армияһының частәре Синьге (Синкей), Чхуньчхонь (Сюнсен), Пхенган (Хейко), Хваян (Вай-йо), Кымхва (Кинка), Янгу (Йоко), Иньчжэ (Рингей), Хвачхонь (Касен), Капхен (Кахей) һәм башҡа ҡалаларҙы азат иттеләр.

Был райондарҙы азат итеү барышында Халҡ армияһының частәре дошмандың йәнле көстәренә зур юғалтыуҙар яһанылар һәм бик күп трофейҙар ҡулға төшөрҙөләр.

Азат ителгән райондарҙа урындағы властәр һәм Корея Хеҙмәт партияһының урындағы ойошмалары эшләй башлағандар. Был райондарҙың халҡы Халҡ армияһын йылы ҡотлай һәм дошманды юҡ итеүҙә активлы ҡатнаша.

Интервенттәрҙең Кореялағы йыртҡыслыктары

ШАНХАЙ, 10 декабрь. (ТАСС). Японияның «Джапан ньюс» газетаһы Рейтер агентствоһының хәбәрсеһе Коллистең хәбәрен баҫып сығарған. Унда Америка интервенттәренең һәм уларҙың лисынмансы әйәрсендәренең Саривондан сигенгән ваҡытта Корея патриоттарынан йыртҡыстарса үс алыуы тураһында яҙыла.

6 декабрҙә, тип яҙа, хәбәрсе, Көньяҡ Корея полицияһы Саривон тимер юл станцияһы районында бер ниндәй судһыҙ 56 политик тоткондо атырға сығарған. Пулеметтан бер тапҡыр аткандан һуң 17 кеше серьез яраланған булһа ла, терә килеш ҡалғандар. Америка полковнигенең күҙәтеүе астында Көньяҡ Кореяның полицейскийҙәре был кешеләрҙе башҡа тоткондар — ирҙәр һәм балалы ҡатындар менән тулы булған асыҡ тауар вагонына тейәгәндәр. Яралыларҙың береһенең ҡулы өҙелгән булған, икенсе береһе бите яраланған, ҡалғандары — астәренә һәм күкрәктәренә яраланған булғандар. Уларҙың күбеһенән ҡан ағып торған һәм улар йәрәй алмағандар.

Хәбәрсе, яралыларға бер ниндәй зә медицина ярҙамы күрһәтелмәне, уларға һыу ҙа, аҙыҡ та бирмәнеләр, тип билдәләй.

Хәбәрсенең һүҙҙәренә ҡарағанда, Саривондағы хәрби полиция начальныгы лисынмансы майор Чан Йон Сун, Төньяҡ Корея ғәскәрҙәре ҡалаға килгәнгә тиклем «бөтә тоткондар ҙа юҡ ителәсәктәр», тип оятһыҙ рәүештә белдергән.

Кореялағы хәл тураһында Америка газетаһы

НЬЮ-ЙОРК, 9 декабрь. (ТАСС). «Чикаго дейли ньюс» газетаһының Сеулдағы хәбәрсеһе Кейс Бич, Макартур ғәскәрҙәре Кореянан йәки китергә тейештәр, йәки уларға ҡотолғоһоҙ тиерлек юҡ ителеү янаһаҡ, тип яҙа. Бич былай тип: Төньяҡ Корея ғәскәрҙәренең һәм Кытай доброволецтәре отрядтарының хәҙерге һөжүме һөҙөмтәһендә «Американың юғалтыуҙары һуғыш башланғандан бирле ҡасан да булғанға ҡарағанда байтаҡ арттылар... Токиолағы хәрби госпиталдәр сиктән тыш тулылар».

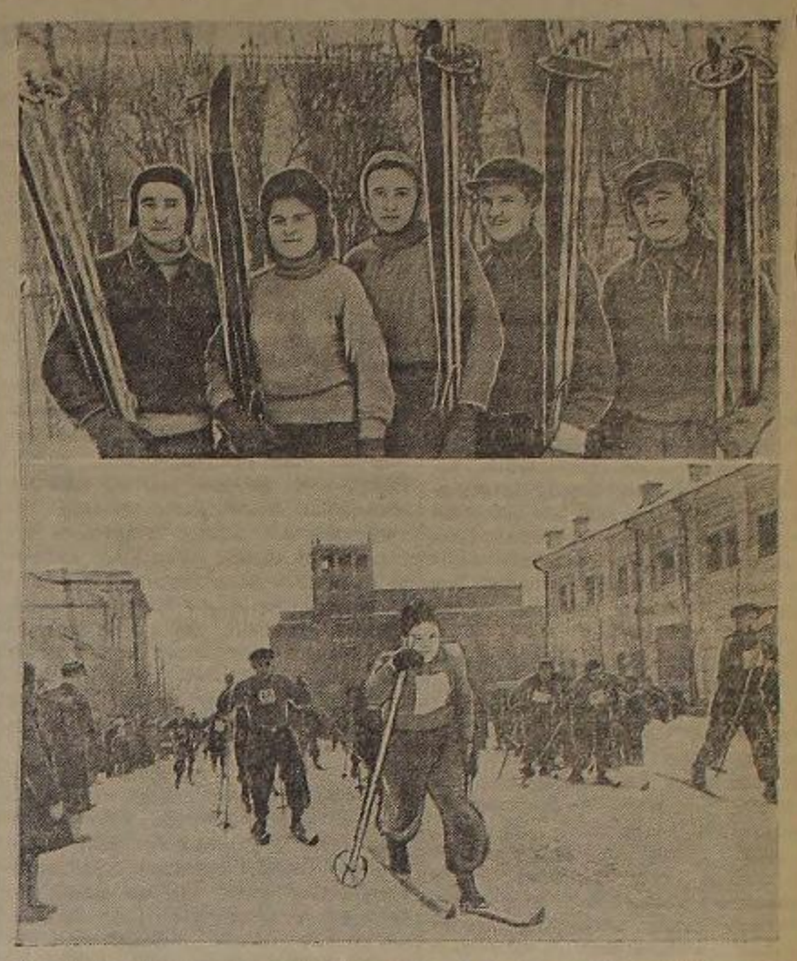

10 декабрҙә Өфөлә спорт обществоларының члендәре ҡатнашлығында ҡышҡы сезон асылыу хөрмәтенә А. Матросов исемендәге традицион саңғы эстафетаһы үҙғарылды.

Һүрәттә (өҫтә): пединституттың эстафетала беренселекте алған саңғысылар командаһы. (Аҫта) эстафетала ҡатнашыусыларҙың старт ваҡыты.

А. Червинский һәм М. Әхмәтьянов фотолары.

Радиоинформация комитетенең ял көнө концерттәре

ТЫУҒАН ИЛГӘ БИРЕЛГӘНЛЕК ЙЫРҘАРЫ

Республиканың атҡаҙанған артисе Мәғәфур Хисмәтуллиндең тауышын, йырлау кәсеп Башҡортостан хеҙмәтсәндәре күптән белеләр. Сөнки ул халҡ яратҡан йырҙы халҡтың күңеленә ятырлыҡ тойғо менән йырлай ала.

Башҡортостандың радио тыңлаусылары уның йырҙарын уҙған ял көнөндә ойошторолған концерттә лә тыңланылар. Интәш Хисмәтуллин концертта «Сәләм һүҙе» тигән йыр менән башлап ебәрҙе. Шәһир Р. Ниғмәти һүҙҙәренә яҙылған Бәлиев музыкаһы талантлы йырсы һәм хор башҡарыуында бөтә республиканың, Уралдан, Ағизелдән бөтә Тыуған илгә, бөйөк юлбашсыға ебәрелгән зур сәләмә булып яңғыраны. Радио тыңлаусылар уға үҙҙәренең дә ҡайнар һөйөүҙәрен ҡушып тыңлайҙар. Йырсының тауышы хор менән кәсәйтелеп ебәрелеүе был зур сәләмдең халҡ исеменән булыуын тағы ла көүәтләй, йөрәктәрҙәге патриотик тойғоно үҫтерә.

«Беҙ көүәтлеү» исемле йыр концерт программаһының икенсе генә номере булып башҡарылыуы үҙенән-үҙе уны тәүге йырҙың дауамы итте. Был йырҙы ла Башҡорт опера һәм балет театры солисе интәш Хисмәтуллин беҙҙең социалистик Тыуған плебеҙҙең көүәтле булғанлығын, уның еңелмәҫ даны өсөн республика хеҙмәтсәндәренең дә арымай-талмай фиҙакәр хеҙмәт итеүен, дуҫлыҡ һәм енеү байрағын ныҡлы ҡулдарҙа тотоп, бөтә донъяла тыныслыҡ булдырыу өсөн көрәшеүебеҙҙе сағылдырырлыҡ итеп башҡарҙы.

Советтар Союзы халҡтары араһындағы ҡәкшамаҫ дуҫлыҡтың көсө ял көнөндәге концерттең үҙенә лә асыҡ булып күренә. Унда рус һәм татар халҡ көйҙәре айырыуса зур оҫталыҡ һәм һөйөү менән башҡарылдылар. Формаһы яғынан милли, йөкмәткеһе яғынан социалистик булған башҡорт культураһы үҙенең бөтә үҫеш тарихында бәйек рус халҡының гүзәл культураһы менән тығыҙ бәйләнештә барҙы. Искусство работниктәре уның әйрәнделәр, өлгө алдылар. Ял көнө концертында рус халҡ йырҙарының булыуы ла радио тыңлаусыларҙың талабын ҡәнәғәтләндереү булып сағылды.

Рус халҡының бейеү көйө «Ярослав кадрили». Халҡ инструменттәренең оркестре уны башҡарыуҙа рус халҡының тойғо байлығын, тормошон асып һалды. М. Хисмәтуллин интәш тә рус халҡының «Дәлә ла, дәлә» һәм «Бар донъяны йөрөп сыҡтым» исемле ике йырын йырланы.

Үҙған ял көнөндә Башҡортостан радиоинформация комитеты ойоштороған концерт республика хеҙмәтсәндәренең көндән-көн үҫә барған талабына яуап бирә алырлыҡ. Концерттең йөкмәткеһе бай, тематик яҡтан юғары идеялы, хеҙмәтсәндәргә ял итеү мөмкинлеге бирә алырлыҡ итеп төҙөлгән.

Концерттә башҡарылған номерҙарҙың күбеһе бөтәнгә тормошто, халҡыбыҙ алдында торған яңы мөһим бурыстарҙы хәл итеүгә арналған. Зифа Басырова башҡарыуындағы татар халҡ көйө «Тырға урман ултыртабыҙ», «Тыуған илем» (Заһит Хәбибуллин музыкаһы), «Эҙләгәр сәскәләр» (Башҡортостандың атҡаҙанған искусство деятеле Бәлиев музыкаһы, Әхмәтшин һүҙҙәре, Башҡорт опера һәм балет театры солисткаһы Мәдина Әхмәтьянова башҡарылышында), «Һөйгән йәр» көүәк башҡа бер нисә йыр быға миҫал була ала. Улар яңы тормош тураһында. Ә Татарстандың халҡ артисе Мәжит Ильдар иҫке тормошта йәшәтҙәрен бәхетһеҙ һәтауҙәре тураһында Афзал Шамовтың «Кыҙ урлау» тигән көлкө хикәйәһен укыны.

Үткән ял көнөндә ташырылған концерт Башҡортостан искусство работниктәренең хеҙмәтсәндәрҙе идеялы, эстәлекле музыкаль әҫәрҙәр менән хеҙмәтләндереүҙә зур хеҙмәт биргәнлектәрен күрһәтә.

И. Галиев.

Трумэндең белдереүенә ҡаршы Англияла протестар

ЛОНДОН, 9 декабрь. (ТАСС). «Дейли уоркер» газетаһы Трумэндең белдереүенә ҡаршы протестар баҫып сығарыуҙы дауам иттерә. Газетаның хәбәренә ҡарағанда, Калайҡ йыһаһы уйыулығындағы предприятиеларҙең 150-нән артыраҡ цех старостаһы «Кореялағы һуғышҡа ҡаршы. Ыҡтайҙан ҡулдарығыҙҙы алығыҙ» тигән петицияға ҡул ҡуйған. Глазголағы машиналар төҙөү заводының эшселәре тыныслыҡ таланттарын күҙлау өсөн забастовка иғлан итергә әҙер тороуҙары тураһында белдергәндәр.

Коммерческий һәм техник баҫмаларҙың работниктәренә берләштереүсе журналистәрҙең милли профсоюзының ойошмаһы һәм Бирмингам университетенең 400 самаһы студенте Трумэндең белдереүенә ҡаршы петицияға ҡул ҡуйған.

Тис йыһаһы тирәйлығының, Глазгоның көньяҡ өлөшөнөң машиналар төҙөүселәренең берләшкән профсоюзының райондар бүлектәре, горняктар милли профсоюзының Шотландия йәштәр комитеты члендәре, штукатурсылар профсоюзының Глазголағы бүлеге, Кембирж профсоюз совете, «Лаура ли Фрокс» фирмаһы (ҙурҙ Лондон) тегеү фабрикаһы эшселәренең группаһы, Форд заводы һәм Ньюкасл — он тайнда — «Виккерс-Армстронг» фирмаһы заводы эшселәренең группаһы, башҡа предприятиеларҙең эшселәре һәм элекке хәрби хеҙмәткәрҙәрҙең Гримсбиҙәге ойошмаһы шулай уҡ Трумэндең һуғыш тотҡандырыусанлыҡ белдереүенә ҡаршы протест менән сығыш яһағандар.

Трумэндең белдереүенә ҡаршы ҡатын-ҡыҙҙарҙың халҡ-ара демократик федерацияһының протесе

НЬЮ-ЙОРК, 9 декабрь. (ТАСС). Генераль Ассамблеяның бишенсе сессияһында ССОР делегацияһының етәкселәһе А. Я. Вышинский ҡатын-ҡыҙҙарҙың халҡ-ара демократик федерацияһының генераль секретаре Вайян-Кутерье ханымдан алынған телеграмманы Генераль Ассамблеяның председателе Эдтезамға биргән.

Был телеграммала 30 ноябрҙә пресс-конференцияла Трумэн тарафынан яһалған белдереүгә ҡаршы 59 илдең 91 миллион ҡатын-ҡыҙы исеменән ҡырҡа протест белдерелә. Ҡатын-ҡыҙҙарҙың халҡ-ара демократик федерацияһы Именселек Советенән «Советтә член булған государство вәкиленең бындай белдереүенә,— Берләшкән Милләттәрҙең принциптәренә ҡапма-ҡаршы килеүсе белдереүгә ҡаршы сығырға» һорай.

Интәш Вышинский Генераль Ассамблея председателенә ошо телеграмманы Ассамблеяның документе сифатында бөтә делегацияларға ла таратыуҙы үтенеп мөрәжәғәт итте.

Көнбайыш Германияны ремилитаризациялау

БЕРЛИН, 10 декабрь. (ТАСС). АДН агентствоһының Боннлағы хәбәр итеүенә ҡарағанда, Боннлыҡ вице-канцлере Блюхер башлаған делегация Көнбайыш Германияның 20—25 дивизияһын торған армияһын төҙөү планлары тураһында һөйләған. Блюхерҙең белдереүе Боннлыҡ финанс министры Шеффердең Көнбайыш Германияның 22 моторлаштырылған дивизияһын, шул иҫәптән 10 танк дивизияһын торған яланған өскәрҙәрен төҙөргә сакырыуынан һуң яһалған.

1950—51 бюджет йылында ҡазармалар өсөн участкалар алыуға, хәрби укытыу пландарын төҙөү һәм Көнбайыш Германияның армияһын төҙөү буйынса ойоштороу саралары өсөн генә 600 миллион марка бүлеү күҙәтелгән. 1951 — 52 бюджет йылына был маҡсаттарға 1,7 миллиард марка ассигновать итеү күҙәтелә тотола. Ләкин Көнбайыш Германияның өскәрҙәрен ҡоралландырыуға һәм тотоуға расходтар был суммаланан байтаҡ артыҡ.

Боннлыҡ хөкүмәт кругтарының мәғлүмәттәренә ҡарағанда, Көнбайыш Германияның армияһын төҙөү буйынса ойоштороу саралары бик күп үткәрелгәндәр. «Хуҡалыҡ мәсьәләләре буйынса тикшереү управлениеһе» тигән исем аҫтына йәшерелгән граф Шверин штабы Бад-Годесбергта үҙенең эшен дауам иттерә һәм Көнбайыш Германияла дейем хәрби повинность индереү планын эшләгән дә инде. Корпус округтарын комплектовать итеү райондарын һәм уларҙың управлениеларын төҙөүгә әҙерлек эштәре алып барыла. Был округтар верховный союзный комиссияға буйһонор, хеҙмәт биржалары менән бергә эшләйәсәктәр. Шулай уҡ призывниктәрҙе ҡарау буйынса комиссиялар өсөн врачтар исемлеге лә төҙөлгән. Был врачтар корпус округтарының управлениеларе һәм призыв райондарының управлениеларе эргәһендә йәшәйәсәктәр.

Америка властәренең күрһәтеүе буйынса башта Көнбайыш Германияның Төньяҡ Атлантик пактҡа ҡатнашыусы илдәр армияларының биштән бер өлөшөнән артыҡ булмаған соединениеларҙе төҙөргә тейеш. Бынан тыш көнбайыштың оккупацион державалары ҡулында 350 мең немецтән торған резерв буласаҡ. Был немецтәр көнбайыш оккупацион властәрендә хеҙмәт итәләр. Уларҙың 66 меңе квалификациялы шоферҙар.

Ак йорттағы ғәҙәттәр

НЬЮ-ЙОРК, 10 декабрь. (ТАСС). Скрипс-Говард тресының «Ньюс» газетаһы (Вашингтонда сыға) Трумэн менән байлашҡан яңы ғауға тураһында хәбәр итә. Газетаның һүҙҙәренә ҡарағанда, «Вашингтон пост» газетаһының музыка тәнҡитсеһе мәҡәлә иғлан иткән. Унда, президенттең ҡыҙы «үҙенең йыры менән тыңлаусыға «музыканы» бөтөнләйгә бирә алмай, тиерлек», тип әйтелгән.

Юғарыла күрһәтелгән хатҡа ҡарата һорауҙарға яуап бирен, Ак Йорт сотрудниктәре башта был хаттың ысын булыуына шикләнеү белдергәндәр, ләкин аҙаҡтан Трумэндең Хьюмға ысынлап та хат ебәргәнлеген раҫлағандар.

Матбуғат Трумэнден: «Мин хәҙер гина һеҙҙең газетаның һуңғы биттәренә урынлаштырылған бетләп бөткән рецензияны уҡып сыҡтым» тигән һүҙҙәр менән башланған хатының тексын кин иғлан иткән.

Унан ары Трумэн былай тип ҡуҡыта: «Мин һеҙҙе бер ваҡытта ла өратҡаным юҡ, ләкин әгәр ҙә өратһам, һеҙгә яңы танау һәм бер әйем сей ит талап ителәсәк».

«Нью-Йорк геральд трибюн», «Дейли ньюс» һәм «Дейли миррор» газеталары һәм агентстволар Маргарет Трумэнден йыры тураһында кире фекер белдереүсе Вашингтон газеталарынан зур өҙектәр иғлан итәләр.

Маргарет оперa йырсыһы булырға уйлай һәм 5 декабрҙә Вашингтонда концерт биргән. Был айҙарҙы «Вашингтон пост» газетаһының музыка тәнҡитсеһе мәҡәлә иғлан иткән. Унда, президенттең ҡыҙы «үҙенең йыры менән тыңлаусыға «музыканы» бөтөнләйгә бирә алмай, тиерлек», тип әйтелгән.

Юғарыла күрһәтелгән хатҡа ҡарата һорауҙарға яуап бирен, Ак Йорт сотрудниктәре башта был хаттың ысын булыуына шикләнеү белдергәндәр, ләкин аҙаҡтан Трумэндең Хьюмға ысынлап та хат ебәргәнлеген раҫлағандар.

Матбуғат Трумэнден: «Мин хәҙер гина һеҙҙең газетаның һуңғы биттәренә урынлаштырылған бетләп бөткән рецензияны уҡып сыҡтым» тигән һүҙҙәр менән башланған хатының тексын кин иғлан иткән.

Унан ары Трумэн былай тип ҡуҡыта: «Мин һеҙҙе бер ваҡытта ла өратҡаным юҡ, ләкин әгәр ҙә өратһам, һеҙгә яңы танау һәм бер әйем сей ит талап ителәсәк».

«Нью-Йорк геральд трибюн», «Дейли ньюс» һәм «Дейли миррор» газеталары һәм агентстволар Маргарет Трумэнден йыры тураһында кире фекер белдереүсе Вашингтон газеталарынан зур өҙектәр иғлан итәләр.

„Кыҙыл Башҡортостан“

газетаһына 1951 йылға подписка кабул ителә.

Подписка хаҡы: бер йылға—60 һум, 6 айға—30 һум, 3 айға—15 һум, 1 айға—5 һум.

Подписка „Союзпечать“ бүлектәрендә, почталарҙа, шулай уҡ заводтарҙа һәм фабрикаларҙа, уҡыу йорттарында һәм учреждениеларҙә, совхоздарҙа һәм колхоздарҙа подписка буйынса общественный уполномоченныйҙар тарафынан кабул ителә.

„СОЦИАЛИСТИЧЕСКОЕ ЗЕМЛЕДЕЛИЕ“

газетаһына

1951 йылға подписка кабул ителә.

Газета көн һайын сыға.

Подписка хаҡы: бер йылға—60 һум, 6 айға—30 һум.

Подписка бөтә почта бүлектәрендә, почтальондар, шулай уҡ колхоздарҙа һәм МТС-тарҙа подписка буйынса общественный уполномоченныйҙар тарафынан кабул ителә.

„Социалистическое земледелие“ газетаһы издательствоһы.

Яуаплы редактор F. F. ҒАФАРОВ.

Редакцияның адресы: Карл Маркс урамы, 25. Телефон номерҙәре: яуаплы редактор урынбаҫары — 2-83-87, секретариат — 2-78-48, партия тормошо һәм пропаганда бүлектәре — 2-72-26, информация һәм совет төҙөлөшө бүлектәре — 2-80-49, ауыл хуҡалығы һәм промышленность бүлектәре — 2-86-29, хеҙмәтсәндәр хаттары, культура һәм тормош бүлектәре — 2-90-22.

П 01184 Өлкә газета-журналдар типографияһы. Тиражы 25.000.

Бөтә илдәрҙең пролетарийҙәре, берләшегеҙ!

КЫЗЫЛ БАШҠОРТОСТАН

ВКП(б)-ның Башҡортостан Өлкә һәм Өфө ҡала Комитеттәре, Башҡорт АССР-ы Верховный Советы һәм хеҙмәтсәндәр депутаттарының Өфө ҡала Советы органы.

32-се ЙЫЛ СЫҒА.

1950 йыл
№ 247 (8704)
13
ДЕКАБРЬ
шаршамбы

хаҡы 20 тин.

17 декабрь, йәкшәмбе—хеҙмәтсәндәр депутаттарының урындағы Советтәренә һайлауҙар көнө. БӨТӘГЕҘ ҘӘ ҺАЙЛАУҘАРҒА!

Совет демократизменең бөйөклөгө

Бөгөн «РСФСР Верховный Советенә һайлауҙар тураһындағы Положение» иғлан ителә. Ул Россия Совет Федератив Социалистик Республикаһының Верховный Советө Президиумы тарафынан раҫланған.

Совет һайлау законы донъялағы иң демократик Конституция—Сталинсе Конституция принциптәренән сығып эш итә. Беҙҙең һайлау системабыҙ социализмдең иң зур ҡаҙаныштарының береһе булып тора, ул совет, ысынлап та халыҡ социалистик демократизменең бөйөклөгөн күрһәтә.

«РСФСР Верховный Советенә һайлауҙар тураһындағы Положение» беренсе статьяла уҡ, Россия Федерацияһы государство власенең юғары органына һайлауҙар дәйәм, тиң һәм тура һайлау хоҡуҡы нигеҙендә йәшерен тауыш биреү юлы менән үткәрелә, тип билдәләй.

РСФСР-ҙың 18 йәшкә еткән бөтә граждандары ла депутаттар һайларға хоҡуҡлылар. Республиканың 21 йәшкә еткән бөтә граждандары ла Верховный Советҡа һайланыу хоҡуҡы менән файҙаланалар. Бөтә граждандар ҙа, уларҙың ниндәй расанан һәм милләттән булыуына, енесенә, дини ҡарашына, белем кимәленә, ултыраҡлылығына, социаль сығышына, мөлкәт хәленә һәм элекке эшмәкәрлегенә ҡарамаҫтан, Верховный Советҡа депутаттар һайлауҙа ҡатнашырға хоҡуҡлылар.

Иптәш Сталин, Совет Конституцияһының үҙенсәлеге шунан тора: ул «гражданҙарҙың формаль хоҡуҡтарын теркәү менән генә сикләнмәй, ә төп иғтибарҙы был хоҡуҡтарҙы гарантиялау тураһындағы мәсьәләгә, был хоҡуҡтарҙы тормошҡа ашырыу средстволары тураһындағы мәсьәләгә күсерә», тип күрһәтә.

РСФСР Верховный Советенә һайлауҙар тураһында иғлан ителгән Положениенең һәр бер статьяһы граждандарҙың үҙ һайлау хоҡуҡтарын тормошҡа ашырыу тураһында төрлө хәстәрлек менән һуғарылған. Һайлаусыларҙың исемлектәрен төҙөү, һайлау округтарын һәм участкаларын төҙөү, һайлау комиссияларын төҙөү тәртибе, шулай уҡ депутатлыҡҡа кандидаттар күрһәтеү, тауыш биреү һәм һайлауҙарҙың һөҙөмтәләрен билдәләү тәртибе быны асыҡ күрһәтә.

Һайлау хоҡуҡы менән файҙаланыусы бөтә граждандар ҙа һайлаусылар исемлегенә индерелә ләр, беренсе һәм бер генә ерҙә генә индерелә алмайҙар. Һайлауҙарға тиклем 30 көн эсендә хеҙмәтсәндәр депутаттары Советтәренең исполкомдары һайлаусыларға ошо исемлектәр менән танышыу мөмкинлеген тәьмин итәләр. Исемлектәрҙәге теге йәки был хаталар тураһында граждандарҙың ғаризалары 3 көнөнән дә һуңламайынса ҡаралырға тейештәр.

РСФСР Верховный Советенә һайлауҙар буйынса һайлау округтары бер округҡа 150 мең халыҡ иҫәбенән төҙөләләр. Бер һайлау участкаһына 1500—3000 халыҡ иҫәбенән һайлау участкалары төҙөләләр. Ләкин халыҡҡа уңайлы булһын өсөн был ҡағиҙәнән күп кенә айырмалыҡтар яһала. Мәҫәлән, һайлау участкаһы үҙәгенән 10 километрҙан ашыуырaҡ алыҫлыҡта урынлашҡан ауылдарҙа кәм тигәндә 300 кеше йәшәгән ваҡытта айырым һайлау участкаһы төҙөлә. Төньяҡ, шулай уҡ таулы һәм күсмә халыҡ йәшәгән районларҙа, һайлау участкалары 100 һәм хатта 50 кеше йәшәгән ваҡытта ла төҙөлә алалар; больницаларҙа, санаторийҙарҙа, инвалидтар йорттарында кәм тигәндә 50 һайлаусы булһа, ә алыҫтарҙа йәрәҫсе ҡаранторҙа — biш көнөндә 25 һайлаусы булһа һайлау участкалары төҙөлә алалар.

Һайлау комиссияларын төҙөү һәм РСФСР Верховный Советенә депутатлыҡҡа кандидаттар күрһәтеү тәртибе—совет демократизменең асыҡ кәүҙәләнеше ул. Общественный ойошмаларға һәм хеҙмәтсәндәр обществоларына РСФСР Верховный Советенә депутатлыҡҡа кандидаттар күрһәтеү хоҡуҡы бирелә. Ошо ойошмаларҙың һәм обществоларҙың үҙәк органдары кеүек уҡ, уларҙың республика, край, өлкә һәм район органдары ла, шулай уҡ предприятиелар, учреждениелар, колхоздар, совхоздар, ауылдар буйынса хеҙмәтсәндәрҙең, ғәскәри частәр буйынса — хәрби хеҙмәткәрҙәрҙең дөйөм йыйылыштары кандидаттар күрһәтергә хоҡуҡлылар. Был — депутатлыҡҡа кандидаттар күрһәтеүҙең ысынлап та демократик тәртибе, ул һәр бер һайлаусыға депутатлыҡҡа кандидаттар күрһәтеүҙә һәм тикшереүҙә активҡатнашыу мөмкинлеген тәьмин итә, совет халҡының Тыуған илгә хөрмәтенә үҙен хеҙмәт подвигтәре менән данлаған ин яҡшы уларын һәм кыҙҙарын һайлауҙы тәьмин итә.

Совет һайлау законы ойошмаларға, обществоларға һәм хеҙмәтсәндәр коллективтәренә депутатлыҡҡа күрһәтелгән кандидат өсөн тоткарһыҙ агитация алып барыу хоҡуҡын бирә. Бының өсөн улар ҡарамағында бөтә кәрәкле средстволар — матбуғат, радио, кино, шулай уҡ митингылар һәм йыйылыштар үткәреү өсөн клубтар һәм башҡа биналар бар. Беҙҙең һайлау законыбыҙ һайлаусыларҙың хоҡуҡтарын ныҡ һаҡлай, уларҙың һәр береһенә үҙ хоҡуҡтарын иркле һәм тоткарһыҙ тормошҡа ашырыуҙы тәьмин итә.

Партия ойошмаларының мөһим бурысы һайлауҙар тураһында иғлан ителгән Положениене бөтә хеҙмәтсәндәргә лә аңлатыуҙан, уны һәр бер һайлаусының аңына еткереүҙән тора.

Беҙҙең илебеҙҙә социализмдең еңеүе, большевиктар партияһы етәкселегендә, ниптәш Сталиндың гениаль юлбашсылығында совет халҡы тарафынан яулап алынған еңеү нигеҙендә социалистик демократизм сәскә атты. Социализм төҙөп, беҙҙең халыҡыбыҙ бөтә эксплуататорҙарҙы һәм изеүселәрҙе мәңгегә бөтөрҙө, иркле һәм бәхетле тормош менән йәшәй, ысынлап та халыҡ социалистик демократияһының бөтә рәхәтлектәре менән файҙалана.

«Беҙҙә, — тине иптәш Сталин 1937 йылдың 11 декабрендә, — капиталистар юҡ, помещиктар юҡ, тимән, шулай булғас мөлкәтле синыфтарҙың мөлкәтһеҙҙәргә баҫымы ла юҡ. Беҙҙә һайлауҙар эшселәр, крәҫтиәндәр, интеллигенцияның хеҙмәттәшлеге обстановкаһында, үҙ-ара ышаныс обстановкаһында, мин әйтер инем, үҙ-ара дуҫлыҡ обстановкаһында үтәләр, сөнки беҙҙә капиталистар юҡ, помещиктар юҡ, эксплуатация юҡ, һәм асылда, халҡтың ихтыярын бозоу өсөн уға баҫым яһаусы ла юҡ».

Капитал илдәрендә һайлауҙар бөтөнләйгә икенсе төрлө ойошторолалар һәм үткәреләләр. Буржуаз демократия, билдәле булыуынса, тар, сикләнгән, ялған, икеләйҙәлә демократия булып тора, байҙар өсөн ожмах һәм эксплуататцияланыусылар өсөн, ярлылар өсөн тозаҡ һәм алдау булып тора.

Буржуаз конституциялар империалистик монополияларҙың, бер төркөм империалистарҙың интерестәрен яҡлайҙар, халыҡ массаларының интерестәрен һәм ихтыярын оятһыҙ рәүештә тапайҙар һәм баҫтыралар. АҠШ-та миллионлаған хеҙмәтсәндәр тегеләй йәки был һылтау аҫтында фактик алғанда һайлау хоҡуҡынан мәхрүм ителгәндәр. Мәҫәлән, 1948 йылда президент һайланған ваҡытта Америка һайлаусыларының яртыһы тиерлек ҡатнашманы. Ни өсөн һуң былар һайлауҙарҙа ҡатнашмаҡтылар? 7,7 миллион кеше башлыса һайлау налогтарын түләмәү һөҙөмтәһендә, 4,7 миллион кеше — ауырыу арҡаһында һайлауҙарҙа ҡатнаша алманы. СССР-ҙан айырмалы рәүештә, АҠШ-та тауыш биреү өсөн бюллетендәр ауырыуҙарға килтерелмәйҙәр. 3,4 миллиондан артығыраҡ кеше юлда булыу сәбәпле тауыш бирә алманы. Инглизсә уҡый һәм яҙа белмәгән 3 миллион самаһы кеше шулай уҡ АҠШ-та президент һайлауҙарҙа ҡатнашманы. Ултыраҡлылыҡ цензы арҡаһында 2 миллиондан артығыраҡ кеше һайлауҙарҙа ҡатнашманы. Бынан тыш тағы ла 24 миллионлап артығыраҡ кеше һайлауҙарҙа ҡатнашманы.

Ин реакцион империалистик йыйрҡыстарҙың бөтә власҡа әйә булыуын йәшереүсе һәм хеҙмәтсәнәрҙең ғәйәт зур массаһын йәберләнеүгә һәм тулы хоҡуҡһыҙлыҡҡа дусар итеүсе Американың яманаты сыҡҡан «демократияһының» яланғаслығын был асыҡ күрһәтә.

Беҙҙең халыҡыбыҙ капитализм ғазаптарынан мәңгегә азат ителде. Тыныс иҗади хеҙмәт менән шөғөлләнеүсе Совет халҡы Сталинсе Конституция ҡошҡы аҫтында социализмдең бөйөк ҡаҙаныштарын арттыра, уңышлы рәүештә коммунистик общество төҙөй. Советтәр Союзының тарихи тәжрибәһе менән рухланған халыҡ демократияһы илдәренең хеҙмәтсәндәре социализм төҙөү юлынан баралар.

Ленин—Сталин партияһы етәкселегендә совет кешеләре ҙур күтәренкелек менән хеҙмәтсәнәр депутаттарының урындағы Советтәренә һайлауҙарға әҙерләнәләр. Халыҡтың политик активлеге өҙлөкһеҙ үҫә, 1950 йылғы планды срогынан алда үтәү өсөн социалистик ярыш көн һайын киңәйә бара. Меңәрләгән предприятиелар үҙҙәренең йыллыҡ производство планҙарын тамамланылар ҙа инде. Совет кешеләре урындағы Советтәргә һайлауҙарҙы тыныс иҗади хеҙмәттә яңы еңеүҙәр менән билдәләү, коммунистар менән партияһыҙҙарҙың сталинсе блогы кандидаттарына бер кешелә үҙ тауыштарын биреү, союзный республикаларҙың Верховный Советтәренә һайлауҙарға большевиктарсә әҙерләнеүҙең ҡаҡшамаҫ теләге менән тулы.

(«Правда» газетаһының 12 декабрҙәге башмәҡәләһе).

Ҙур патриотик күтәрелеш менән

Белорет корос-сыбыҡ заводы коллективе коммунизм төҙөлөштәренең мәҫҡүҙ заказдарын ҙур шатлыҡ менән ҡабул итеп ала һәм уларҙы срогынан алда үтәй.

Завод ноябрь айында Куйбышев гидроэлектростанцияһы заказын үтәне. Был заказды үтәгән кәндәрҙә цех коллективтәре стахановсы вахтаға баҫып эшләнеләр.

Канат үреүсе Мәсәлим Хәйруллин, Рәжәп Ярмөхәмәтов иптәштәр заказ үтәү эшендә айырыуса активҡатнаштылар.

„РСФСР Верховный Советенә һайлауҙар тураһындағы Положениене“ раҫлау тураһында

РСФСР Верховный Советө Президиумы

У К А З Ы

Россия Совет Федератив Социалистик Республикаһы Верховный Советө Президиумы ҠАРАР ИТӘ:
„РСФСР Верховный Советенә һайлауҙар тураһындағы Положениене“ раҫларға.

РСФСР Верховный Советө Президиумы Председателе М. ТАРАСОВ
РСФСР Верховный Советө Президиумы Секретаре П. БАХМУРОВ

Мәскәү, 11 декабрь, 1950 йыл.

РСФСР Верховный Советенә һайлауҙар тураһында ПОЛОЖЕНИЕ

I ГЛАВА

Һайлау системаһы

1 статья. РСФСР Конституцияһының 138-се статьяһы нигеҙендә, РСФСР Верховный Советенә депутаттар һайлау — һайлаусылар тарафынан йәшерен тауыш биреү менән дөйөм, тиң һәм тура һайлау хоҡуҡы нигеҙендә үткәрелә.

2 статья. РСФСР Конституцияһының 139-сы статьяһы нигеҙендә, депутаттарҙы һайлау дөйөм була: РСФСР-ҙың 18 йәшкә еткән бөтә гражданҙары, ҡайһы расанан һәм милләттән булыуҙарына, енесенә, диненә, белем кимәленә, ултыраҡлылығына, социаль сығышына, мөлкәт хәленә һәм үткәнгәге эшмәкәрлегенә ҡарамаҫтан, аҡыллан яҙғандарҙан һәм суд тарафынан һайлау хоҡуҡтарынан мәхрүм ителеп хөкөм ителгәндәрҙән башҡалары, РСФСР Верховный Советенә депутаттар һайлауҙарҙа ҡатнашырға хоҡуҡлылар.

3 статья. РСФСР-ҙың 21 йәшкә еткән һәр бер граждан, ҡайһы расанан һәм милләттән булыуына, енесенә, диненә, белем кимәленә ултыраҡлылығына, социаль сығышына, мөлкәт хәленә һәм үткәнгәге эшмәкәрлегенә ҡарамаҫтан, РСФСР Верховный Советенә депутат булып һайлана ала.

4 статья. РСФСР Конституцияһының 140-сы статьяһы нигеҙендә, депутаттар һайлау тин була: һәр бер граждан бер тауышҡа эйә; РСФСР Верховный Советенә һайлауҙарҙа бөтә граждандар тин нигеҙҙәрҙә ҡатнашалар.

5 статья. РСФСР Конституцияһының 141-се статьяһы нигеҙендә, ҡатын-ҡыҙҙар һайлауҙарҙа ирҙәр менән тин хоҡуҡта ҡатнашалар һәм РСФСР Верховный Советенә һайлана алалар.

6 статья. СССР Хоралы Кестәре сафтарындағы гражданҙар, РСФСР Конституцияһының 142-се статьяһы нигеҙендә, РСФСР Верховный Советенә һайлау һәм һайланыу хоҡуҡынан бөтә граждандар менән тин рәүештә файҙаланалар.

7 статья. РСФСР Конституцияһының 143-се статьяһы нигеҙендә, депутаттар һайлау—тура һайлау була: РСФСР Верховный Советенә депутаттар һайлау тура һайлау юлы менән гражданҙарҙың үҙҙәре тарафынан туранан-тура башҡарыла.

8 статья. РСФСР Конституцияһының 144-се статьяһы нигеҙендә, РСФСР Верховный Советенә депутаттар һайлағанда тауыш биреү йәшерен була.

9 статья. РСФСР Конституцияһының 18-се статьяһы нигеҙендә, башҡа бөтә союзный республикаларҙың гражданҙары РСФСР территорияһында, РСФСР Верховный Советенә һайлау һәм һайланыу хоҡуҡынан РСФСР граждандары менән тин файҙаланалар.

10 статья. РСФСР территорияһында йәшәп тә, СССР гражданҙары булмаған, ә сит ил государстволары гражданлығында йәки подданныйлығында торған кешеләр, РСФСР Верховный Советенә һайлауҙарҙа ҡатнашырға һәм һайланырға хоҡуҡлы түгелдәр.

11 статья. РСФСР Конституцияһының 146-сы статьяһы нигеҙендә, РСФСР Верховный Советенә һайлауҙар ваҡытында канди даттар һайлау округтары буйынса күрһәтеләләр.

12 статья. РСФСР Верховный Советенә һайлауҙар үткәреү менән бәйләнешле булған расходтар государство иҫәбенә алынмалар.

II ГЛАВА

Һайлаусылар исемлектәре

13 статья. Һайлаусылар исемлектәренә һайлау хоҡуҡы булған һәм исемлектәр төҙөү моментына ошо совет территорияһында (даими йәки ваҡытлы рәүештә) йәшәй торған, һайлауҙар көненә 18 йәшкә еткән бөтә граждандар индерелә ләр.

14 статья. Һайлаусыларҙан берәү ҙә берҙән артыҡ һайлау исемлегенә индерелә алмай.

15 статья. Суд буйынса һайлау хоҡуҡтарынан мәхрүм ителгән кешеләр һайлау хоҡуҡтарынан мәхрүм ителгән кешеләр суд ҡарарында билдәләнгән бөтә срогы эсендә, шулай уҡ закон менән билдәләнгән тәртиптә ҡаралып, ваҡыттан яҙған, тип танылған кешеләр һайлаусылар исемлектәренә индерелмәйҙәр.

16 статья. Һайлаусылар исемлектәре ҡалаларҙа хеҙмәтсәндәр депутаттарының ҡала Советтәре башҡарма комитеттәре тарафынан, райондарға бүленгән ҡалаларҙа — район Советтәре башҡарма комитеттәре тарафынан, поселкаларҙа — поселка Советтәре башҡарма комитеттәре, ауыл ерҙәрендә — ауыл (станица, утар) Советтәре башҡарма комитеттәре тарафынан төҙөлә.

17 статья. Хәрби частәрҙә һәм ғәскәрҙәр соединениелә рҙәге һайлаусыларҙың исемлектәре командир ҙың тамғаһы менән төҙөлә. Башҡа бөтә хәрби хеҙмәткәрҙәр һайлаусылар исемлектәренә үҙҙәренең торған урындары буйынса хеҙмәтсәндәр депутаттарының тейешле Советтәре башҡарма комитеттәре тарафынан индерелә ләр.

18 статья. Һайлаусылар исемлектәре һәр бер һайлау участкаһы буйынса, РСФСР Верховный Советө Президиумы тарафынан раҫланған формала, һайлаусының фамилияһы, исеме, атаһының исеме, йәше һәм торған урыны күрһәтелеп, алфавит тәртибендә төҙөлә. Һайлаусылар исемлектәренә хеҙмәтсәндәр депутаттары Советө башҡарма комитетенең председателе һәм секретаре ҡул ҡуялар.

19 статья. Һайлауҙарҙан 30 көн элек хеҙмәтсәндәр депутаттары Советө башҡарма комитеты һайлаусылар исемлектәрен бөтә кешегә күрһәтеү өсөн элеп ҡуя йәки һайлаусыларға был исемлектәр менән Совет йәки һайлау участкаһы биналарында танышыу мөмкинлеген тәьмин итә.

20 статья. Һайлаусылар исемлектәренән төп нөсхәһе хеҙмәтсәндәр депутаттарының тейешле Совет башҡарма комитетендә, хәрби частә йәки ғәскәри соединениела ҡаҡлана.

21 статья. Һайлаусылар исемлеген иғлан иткән көн менән һайлауҙар көнө араһындағы срокта һайлаусы үҙенең торған урынын алыштырһа, хеҙмәтсәндәр депутаттары Советенең тейешле башҡарма комитеты уға РСФСР Верховный Советө Президиумы тарафынан билдәләнгән формала «Тауыш биреү хоҡуҡына танытма» бирә һәм һайлаусылар исемлегендә — «китте» тип билдә яһай; һайлаусы үҙенең яңы (даими йәки ваҡытлы рәүештә) тороу урыны пунктында «Тауыш биреү хоҡуҡына танытмаһын» һәм шулай уҡ шәхси танытмаһын күрһәткәндән һуң, һайлаусылар исемлегенә индерелә.

22 статья. Һайлаусылар исемлегендәге яңылыштар (исемлеккә индерелмәү, исемлектән сығарылыу, фамилияны, исемде, атаһының исемен боҙоу, һайлау хоҡуктарынан мәхрүм ителгән кешеләрҙе исемлеккә яңылыш индереү) тураһындағы ғаризалар исемлектәрҙе иғлан иткән хеҙмәтсәндәр депутаттары Советө башҡарма комитеттәренә бирелә ләр, ул һайлаусылар исемлегендәге яңылыштар тураһындағы ғариза ҡаралғандан һуң, хеҙмәтсәндәр депутаттары Советө башҡарма комитеты йә һайлаусылар исемлегенә тейешле төҙәтеү индерергә, йә ғариза биреүсегә уның ғаризаһының кире ҡағылыуының сәбәптәре тураһында яҙма справка бирергә бурыслы.

24 статья. Һайлаусылар исемлегендә булған яңылыштар тураһындағы мәсьәлә буйынса хеҙмәтсәндәр депутаттары Советө башҡарма комитетенең ҡарары менән риза булмаған ҡолдә, ғариза биреүсе Халыҡ судына жалоба бирә ала. Халыҡ суды өс көндән дә һуңлатмай, асыҡ суд ултырышында, ғариза биреүсене һәм Совет башҡарма комитеты вәкилен саҡырып, был жалобаны ҡарарға, һәм үҙенең ҡарарын ғариза биреүсегә лә, шулай уҡ Совет башҡарма комитетына ла бик кискәмәҫтән белдерергә тейеш. Халыҡ судының ҡарары ҡәтғи ҡарар була.

III ГЛАВА

РСФСР Верховный Советенә һайлауҙар буйынса һайлау округтары

25 статья. РСФСР Конституцияһының 25-се статьяһы нигеҙендә, РСФСР Верховный Советө РСФСР гражданҙары тарафынан, бер округҡа 150 мең кеше нормаһы нәҙәһенән төҙөлә торған һайлау округтары буйынса һайлана. РСФСР Верховный Советенә һайлауҙар буйынса һәр бер һайлау округынан бер депутат һайлана.

26 статья. РСФСР Верховный Советенә һайлауҙар буйынса һайлау округтарын төҙөү РСФСР Верховный Советө Президиумы тарафынан башҡарыла.

Һайлау округтарының исемлеге РСФСР Верховный Советө тарафынан һайлауҙар көненә тиклем кәмендә ике ай элек иғлан ителә.

IV ГЛАВА

Һайлау участкалары

27 статья. РСФСР Верховный Советенә һайлауҙар буйынса һайлау округтарына инған ҡалаларҙың һәм райондарҙың территорияһы, һайлау биҙлетендәрен ҡабул итеү һәм тауыштарҙы иҫәпләү өсөн, һайлау участкаларына бүленә.

28 статья. Һайлау участкаларын төҙөү ҡалаларҙа — хеҙмәтсәндәр депутаттарының ҡала Советтәре башҡарма комитеттәре тарафынан, райондарға бүленгән ҡалаларҙа — хеҙмәтсәндәр депутаттарының район Советтәре башҡарма комитеттәре тарафынан, райондарға бүленгән ҡалаларҙа — хеҙмәтсәндәр депутаттарының район Советтәре башҡарма комитеттәре тарафынан башҡарыла.

Һайлау участкаларын төҙөү һайлауҙарға тиклем 45 көндән дә һуңға ҡалмай башҡарыла.

29 статья. Ҡалаларҙа, поселкаларҙа, шулай уҡ 2.000 кешенән артыҡ халыҡ булған ауылдарҙа һәм ауыл Советтәре территорияһында һайлау участкалары 1.500 — 3.000 кешегә бер һайлау участкаһы иҫәбенән төҙөләләр.

30 статья. Халыҡ 2.000 кешенән артыҡ булмаған ауыл Совете территорияһы, ҡағиҙә рәүешендә, бер һайлау участкаһы була: халыҡ 500 кешенән алып, ләкин 2.000-ҙан дә артыҡ булмаған һәр бер станцыала, ауылда айырым һайлау участкаһы төҙөлә. Халыҡ 500-ҙән аҙ, ләкин 300-ҙан дә кәм булмаған ауылдарҙа йәки ауылдар төркөмөндә, бындай ауылдарҙан һайлау участкаһы үҙәгенә тиклем булған ара 10 километрҙан арткан ҡолдәрҙә, айырым һайлау участкалары төҙөлә ала.

31 статья. Вак ауылдар күп булған алыҫтағы төньяҡ һәм көнсығыш райондарҙа халыҡы 100 кешенән дә кәм булмаған һайлау участкалары төҙөүгә рөхсәт ителә.

Төньяҡтағы милли округтарҙа, шулай уҡ таулы һәм күсмә тормош менән йәшәгән райондарҙа халыҡы 100 кешенән аҙ, ләкин 50 кешенән дә кәм булмаған һайлау участкалары төҙөлә ала.

32 статья. Хәрби частәр һәм ғәскәри соединениелә р 50-нән кәм булмаған һәм 3.000-ҙан артмаған һандағы һайлаусылар менән айырым һайлау участкаларын тәшкил итәләр, улар частең йәки ғәскәри соединениенең торған ерендәге һайлау округына инәләр.

33 статья. Һайлаусылар һаны 50-нән кәм булмаған больницаларҙа, бала тыуырыу йорттарында, санаторийҙарҙа, инвалидтар йорттарында айырым һайлау участкалары төҙөлә.

Бер нисә корпуслы больницаларҙа, корпустарҙың һәр ҡайһыһында һайлаусылар һаны 50-нән кәм булмаған ҡолдә айырым корпустарҙа һайлау участкалары төҙөлә ала.

34 статья. Һайлауҙар көнөндә юлда булған, кәм тигәндә 25 һайлаусыһы булған каранторҙа айырым һайлау участкалары төҙөлә ала, улар каранттың теркәлгән урынындағы һайлау округына инәләр.

35 статья. Алыҫҡа йәрәҫсе һәм һайлауҙар көнөндә юлда барыусы пассажир поездарында, «Тауыш биреү хоҡуҡына танытмалары» булған һайлаусыларҙан бюллетендәр ҡабул итеү өсөн, һайлау участкалары төҙөлә.

V ГЛАВА

Һайлау комиссиялары

36 статья. РСФСР Верховный Советенә һайлауҙар буйынса Үҙәк һайлау комиссияһы эшселәрҙең һәм хеҙмәткәрҙәрҙең профессиональ ойошмалары, кооператив ойошмалары, коммунистик партия ойошмалары, йәштәр ойошмалары, культура, техник һәм фәнни обществолары һәм хеҙмәтсәндәрҙең закон менән билдәләнгән тәртиптә регистрацияланған башҡа общественный ойошмалары һәм обществолары вәкилләренән, шулай уҡ предприятиелар һәм учреждениелә рҙә эшселәрҙең һәм хеҙмәткәрҙәрҙең йыйылыштары, ғәскәри частәрҙә хәрби хеҙмәткәрҙәрҙең йыйылыштары, колхоздар һәм ауылдарҙа крәҫтиәндәрҙең йыйылыштары һәм совхоздарҙа совхоз эшселәренең һәм хеҙмәткәрҙәренең йыйылыштары вәкилләренән төҙөләләр.

(Аҙағы 2-сө биттә).

РСФСР Верховный Советенә һайлауҙар тураһында ПОЛОЖЕНИЕ

(Аҙағы. Башы беренсе биттә).

41 статья. Округ һайлау комиссияларының председатель, председательдең урынбаҫары, секретарь һәм 8 ҡатнаш составында (ҡала) һәм АССР Верховный Советтәренең президиумдары, хеҙмәтсәндәр депутаттарының край, өлкә Советтәренең һәм республика буйһонған ҡала Советтәренең башҡармаһы комитеттәре тарафынан һайлауҙарҙа тиклем 50 көндәндә һуңға ҡалмай рәҫмиләштерәләр.

42 статья. Округ һайлау комиссияһы:

а) үҙенең һайлау округы территорияһында һайлауҙар барышында «РСФСР Верховный Советенә һайлауҙар тураһында Положениеһенә» тап килмәһеҙ үтәлеүен күҙәтә;

б) Участка һайлау комиссияларының эшен итмәҫтәре тураһындағы ҡәрарҙарҙы ҡарай һәм шикәйәттәр буйынса ҡарарҙар сығара;

в) хеҙмәтсәндәр депутаттары Советтәренең тейешле башҡармаһы комитеттәренә һәм РСФСР Верховный Советенә һайлауҙар тураһындағы Положениеһенә тап килмәһеҙ ҡарарҙарҙы үҙ ваҡытында үтәлеүен күҙәтә;

г) һайлау участкаларының составын билдәләй;

д) һайлаусылар исемлектәренең үҙ ваҡытында төҙөлөүен һәм бөтә кешегә ҡағылышлы белешмәләрҙең ышаныслы булыуын тикшерә;

е) РСФСР Конституцияһының һәм «РСФСР Верховный Советенә һайлауҙар тураһындағы Положениеһенә» тап килмәһеҙ рәүештә теркәлеп депутатлыҡҡа күрһәтелгән кандидаттарҙы регистрациялай;

ж) Участка һайлау комиссияларын билдәләнгән формалары һайлау бюллетендәре менән тәьмин итә;

з) тауыштарҙы исәпләй һәм округ буйынса һайлауҙарҙың һөҙөмтәләрен билдәләй;

и) округ буйынса һайлауҙарҙың һөҙөмтәләре тураһындағы материалдарҙы Үҙәк һайлау комиссияһына тапшыра;

к) һайланған депутатҡа һайланыуы тураһында таныҡлыҡ бирә;

л) эш ҡағыҙҙарын хеҙмәтсәндәр депутаттарының тейешле край, өлкә, (республикаға буйһонған ҡалаларҙа) ҡала Советтәре башҡармаһы комитеттәренә йәки АССР Верховный Советы Президиумына һаҡлауға тапшыра.

43 статья. Һәр бер һайлау участкаһында Участка һайлау комиссияһы төҙөлә.

44 статья. Участка һайлау комиссиялары эшселәрҙән һәм хеҙмәткәрҙәрҙән профессиональ ойошмалары, кооператив ойошмалары, коммунистик партия ойошмалары, йәштәр ойошмалары, культура, техник һәм ғилми обществолары һәм хеҙмәтсәндәрҙең закон менән билдәләнгән тәртиптә регистрацияланған башҡа общественный ойошмалары һәм обществолары вәкилдәренән, шулай уҡ предприятиеләр һәм учреждениелар буйынса эшселәрҙең һәм хеҙмәткәрҙәрҙең, ғәскәри частәр буйынса хәрби хеҙмәткәрҙәрҙең йыйылыштары, колхоздар һәм ауылдар буйынса крәҫтиәндәрҙең һәм совхоздар буйынса — совхоз эшселәренең һәм хеҙмәткәрҙәренең йыйылыштары вәкилдәренән төҙөләләр.

45 статья. Участка һайлау комиссиялары председатель, председательдең урынбаҫары, секретарь һәм 4—8 ҡатнаш составында, э ҙур ҡала һаны 300 кешенән күберәк булған һайлау участкаларында председатель, секретарь һәм 1—3 ҡатнаш составында төҙөлә һәм ҡалаларҙа хеҙмәтсәндәр депутаттарының ҡала Советтәре башҡармаһы комитеттәре тарафынан, райондарға бүленгән ҡалаларҙа — район Советтәре башҡармаһы комитеттәре тарафынан, ауыл ерҙәрендә — район Советтәре башҡармаһы комитеттәре тарафынан һайлауҙарҙа тиклем 40 көндән дә һуңға ҡалмай рәҫләнәләр.

46 статья. Участка һайлау комиссияһы:

а) һайлаусылар исемлегендәге яңылыштар тураһында ғаризалар ҡабул итә һәм уларҙы исемлектәрҙе төҙөгән Совет башҡармаһы комитеты ҡарауына индерә;

б) һайлау участкаһы буйынса һайлау бюллетендәрен ҡабул итә;

в) депутатлыҡҡа күрһәтелгән һәр бер кандидат буйынса тауыштарҙы исәпләй;

г) тауыш биреү һөҙөмтәләре тураһындағы материалдарҙы Округ һайлау комиссияһына тапшыра;

ғ) эш ҡағыҙҙарын хеҙмәтсәндәр депутаттарының тейешле район йәки ҡала Совете башҡармаһы комитеттәренә һаҡларға тапшыра.

47 статья. Үҙәк һайлау комиссияһының, Округ һәм Участка һайлау комиссияларының уҡытыштары, әгәр ҙә уларҙа комиссияның дөйөм составының яртыһынан күберәге ҡатнашһа, дөрөҫ тип исәпләнәләр.

Һайлау комиссияларында бөтә мәсьәләләр ябай күпселек тауыш менән хәл ителәләр; тауыштар тигеҙ булған ҡалда — председательдең тауышы өҫтөнлөк бирә.

48 статья. Үҙәк һайлау комиссияһының, Округ һәм Участка һайлау комиссияларының Үҙәк һайлау комиссияһы тарафынан билдәләнгән әлегәләге печәте була.

VI ГЛАВА

РСФСР Верховный Советенә депутатлыҡҡа кандидаттар күрһәтеү тәртибе

49 статья. РСФСР Верховный Советенә депутатлыҡҡа кандидаттар күрһәтеү хоҡуҡы, РСФСР Конституцияһының 146-сы статьяһы нигеҙендә, общественный ойошмаларға һәм хеҙмәтсәндәрҙең обществоларына: коммунистик партия ойошмаларына, профессиональ союздарға, кооператив ойошмаларға, йәштәр ойошмаларына һәм культура обществоларына тәьмин ителә.

50 статья. РСФСР Верховный Советенә депутатлыҡҡа кандидаттар күрһәтеү хоҡуҡын общественный ойошмаларҙың һәм хеҙмәтсәндәр обществоларының һәм уларҙың республика, край, өлкә һәм район ойошмалары ла, шулай уҡ предприятиеларҙа һәм учреждениеларҙа эшселәрҙең һәм хеҙмәткәрҙәренең, ғәскәри частарҙа хәрби хеҙмәткәрҙәрҙең дөйөм йыйылыштары, колхозларҙа һәм ауылдарҙа крәҫтиәндәрҙең, совхозларҙа совхоз эшселәренең һәм хеҙмәткәрҙәренең дөйөм йыйылыштары ла тормошҡа ашыралар.

51 статья. РСФСР Верховный Советенә депутатлыҡҡа кандидат тик бер округҡа ғына тауышҡа ҡуйыла ала.

52 статья. РСФСР Верховный Советенә депутатлыҡҡа кандидаттар үҙәре депутатлыҡҡа кандидат итеп күрһәтелгән округта Округ һайлау комиссияһының һәм Участка һайлау комиссияларының ағзаларҙе булып тора алмайҙар.

53 статья. РСФСР Верховный Советенә депутатлыҡҡа кандидаттар күрһәтҡән бөтә общественный ойошмалар йәки хеҙмәтсәндәрҙең обществолары һайлауҙарға тиклем 30 көндән дә һуңға ҡалмай кандидаттарҙы Округ һайлау комиссияһында регистрацияларға тейештәр.

54 статья. РСФСР Верховный Советенә депутатлыҡҡа кандидат күрһәткән общественный ойошма йәки хеҙмәтсәндәр обществоһы кандидатты регистрациялау өсөн Округ һайлау комиссияһына түбәндәге документтарҙе тапшырырға тейеш:

а) депутатлыҡҡа кандидат күрһәткән йыйылыштың йәки уҙғарыштың президиум ағзаларе тарафынан ҡул ҡуйылған һәм уларҙың торған урындары күрһәтелгән протоколын; протоколда: кандидатты күрһәткән ойошманың исеме, йыйылыштың йәки уҙғарыштың урыны, ваҡыты һәм унда ҡатнашыусыларҙың һаны, депутатлыҡҡа кандидаттың фамилияһы, исеме, атаһының исеме, унын йәше, торған урыны, партиялылығы, эше күрһәтелергә тейеш.

б) депутатлыҡҡа күрһәтелгән кандидаттың уны күрһәткән ойошманан ошо һайлау округында тауышҡа ҡуйылырға рәсәлығы тураһындағы ғаризаһын.

55 статья. Округ һайлау комиссияһы общественный ойошмалар йәки хеҙмәтсәндәр обществолары тарафынан РСФСР Конституцияһының һәм «РСФСР Верховный Советенә һайлауҙар тураһындағы Положениеһенә» талаптары ерәнә теркәреп РСФСР Верховный Советенә депутатлыҡҡа күрһәтелгән бөтә кандидаттарҙы регистрацияларға бурыслы.

Депутатлыҡҡа күрһәтелгән һәр бер кандидатҡа Округ һайлау комиссияһы билдәләнгән формала регистрациялау протоколы төҙәй. Регистрациялау протоколының бер данаһы кандидаттың ошо һайлау округында тауышҡа ҡуйылырға рәсәлығы тураһындағы ғаризаһы менән бергә һис кисекмәҫтән Үҙәк һайлау комиссияһына ебәрелә.

56 статья. Округ һайлау комиссияһы РСФСР Верховный Советенә депутатлыҡҡа күрһәтелгән кандидатты регистрациялауҙан баш тартҡан ҡалҙа, был турала ике көн срок эсендә Үҙәк һайлау комиссияһына шикәйәт бирелергә мөмкин, унын ҡарары ҡәтғи ҡарар була.

57 статья. РСФСР Верховный Советенә депутатлыҡҡа регистрацияланған һәр бер кандидаттың фамилияһы, исеме, атаһының исеме, йәше, эше, партиялылығы һәм кандидатты күрһәткән общественный ойошманың исеме Округ һайлау комиссияһы тарафынан һайлауҙарҙа тиклем 25 көндән дә һуңға ҡалмай игълан ителә.

58 статья. РСФСР Верховный Советенә депутатлыҡҡа регистрацияланған бөтә кандидаттар һайлау бюллетенәһенә мотлаҡ индерелергә тейештәр.

59 статья. Округ һайлау комиссиялары РСФСР Верховный Советенә һайлауҙарҙа тиклем 15 көндән дә һуңға ҡалмай һайлау бюллетендәрен баҫтырырға һәм бөтә Участка һайлау комиссияларына ебәрергә бурыслылар.

60 статья. Һайлау бюллетендәре Үҙәк һайлау комиссияһы тарафынан билдәләнгән формала, тейешле һайлау округында йәшәүсе халҡтарҙың телдәренә, бөтә һайлаусыларҙы тәьмин итерлек һанда баҫылалар.

61 статья. Округ һайлау комиссияһында регистрацияланған кандидаттың күрһәткән һәр бер ойошмаға, шулай уҡ РСФСР-ҙың һәр бер гражданына, РСФСР Конституцияһының 129-сы статьяһы нигеҙендә, йыйылыштарҙа, матбуғатта һәм башҡа юлдар менән РСФСР Верховный Советенә депутатлыҡҡа кандидат есеп тотҡарһыҙ агитация алып барыу хоҡуҡы тәьмин ителә.

VII ГЛАВА

Тауыш биреү тәртибе

62 статья. РСФСР Верховный Советенә һайлауҙар бөтә РСФСР өсөн дөйөм булған бер көн эсендә үткәрелә.

63 статья. РСФСР Верховный Советенә һайлауҙар көнө РСФСР Верховный Совете Президиумы тарафынан һайлауҙар срогына тиклем икс айҙан да һуңға ҡалмай билдәләнә. Һайлауҙар эш көнө булмаған көндә үткәреләләр.

64 статья. Һайлауҙарға тиклем ҡалған 20 көн буйына Участка һайлау комиссияһы һайлауҙар көнө һәм һайлауҙар урыны тураһында көн һайын игълан итеп тора йәки ниндәй ҙә булһа башҡа юл менән һайлаусыларға кәм рәүештә белдерә.

65 статья. Һайлаусылар тарафынан тауыш биреү һайлауҙар көнөндә урындағы ваҡыт менән иртәнге 6 сәғәттән тәнге 12 сәғәткә тиклем үткәрелә.

66 статья. Һайлауҙар көнөндә иртәнге сәғәт 6-ла Участка һайлау комиссияһының председателе комиссия ҡатнашлығында һайлау йәшниктәрен һәм һайлаусыларҙың билдәләнгән формала төҙөлгән исемлегенең булыуын тикшерә, шунан һуң йәшниктәрҙе яба һәм уны комиссия печәте менән печатләй һәм һайлаусыларҙы тауыш биреү баҫмаларға сақыра.

67 статья. Һайлаусылар һайлау бюллетендәрен тултырғанда эсен һайлау бинаһында махсус бүлмәләр билдәләнә йәки айырым кабиналар йыһазландырыла. Һайлаусылар һайлау бюллетендәрен тултырған сакта был бүлмәларҙа йәки кабиналарҙа тауыш биреүселәрҙән башҡа кемдең дә булһа булыуы, шул иҫәптән һайлау комиссияһы ағзаларының булыуы ла тыйыла.

68 статья. Һәр бер һайлаусы тауыш биреү бинаһына килеп, үҙе тауыш бира. Һайлаусыларҙың тауыш биреүҙәре һайлау бюллетендәрен һайлау йәшниктәренә төшөрөү юлы менән башҡарыла.

69 статья. Һайлау бинаһына килгән һайлаусы, Участка һайлау комиссияһының секретарена йәки ошо эштә вәкил ителгән ағзаларенә йә паспортын, йә колхоз книжкаһын, йә профсоюз билетен, йә бүтән шәхси таныҡлыҡлы ҡағыҙҙы һәм һайлаусылар исемлеге буйынса тикшереп, һайлаусылар исемлегендә билдә ҡуйылғандан һуң, билдәләнгән әлегәләге һайлау бюллетенен ала.

70 статья. Һайлау бюллетендәрен тултырыу өсөн билдәләнгән бинала һайлаусы һайлау бюллетендәренә үҙе тауыш биргән кандидаттың фамилияһын ҡалдыра, башҡаларының фамилияларын һыҙа, унан ары һайлаусы һайлау йәшнигенә инергә бара һәм унын эсенә һайлау бюллетенен төшөрә.

71 статья. Уҡый-яҙа белмәүсе йәки ниндәй ҙә булһа физик етешһеҙлеге арҡаһында һайлау бюллетенен үҙе тултыра алмаған һайлаусы һайлау бюллетендәре тултырыла торған бинаға һайлау бюллетене тултыртыу өсөн төләгән бер башҡа һайлаусыны сақырып алып инергә хаҡлы.

72 статья. Һайлау бинаһында тауыш биреү ваҡытында һайлау агитацияһы алып барыуға юл ҡуйылмай.

73 статья. Һайлау бинаһына «Тауыш биреү хоҡуҡына таныҡмаҙ» менән килгән кешеләрҙе Участка һайлау комиссияһы ошо «РСФСР Верховный Советенә һайлауҙар тураһындағы Положениеһенә» 21-се статьяһына яраҡлы рәүештә, һайлаусылар исемлегенә индерә, был исемлеккә Участка һайлау комиссияһының председателе менән секретаре ҡул ҡуялар.

74 статья. Һайлау бинаһындағы тәртип өсөн Участка һайлау комиссияһының председателе яуаплы һәм унын бойороҡтары уның булған бөтә кешеләр өсөн дә мәжбүри.

75 статья. Һайлау көнөндә тәнге сәғәт 12-нән Участка һайлау комиссияһының председателе тауыш биреүҙе тамамланған тип игълан итә, һәм комиссия һайлау йәшниктәрен аса башлай.

VIII ГЛАВА

Һайлауҙарҙың һөҙөмтәләрен билдәләү

76 статья. Участка һайлау комиссияһы тауыштарҙы исәпләй торған бинала, тауыштарҙы исәпләгәндә, общественный ойошмаларҙан һәм хеҙмәтсәндәр обществоларынан бының өсөн махсус ебәрелгән вәкилдәр, шулай уҡ матбуғат вәкилдәре булырға хаҡлылар.

77 статья. Участка һайлау комиссияһы, йәшниктәрҙе асҡас, уларға төшөрелгән бюллетендәрҙең һаны һайлаусылар исемлеге буйынса бюллетендәр алған кешеләрҙең һаны менән сағыштырып ҡарай һәм сағыштырыу һөҙөмтәләрен протоколға яҙып ҡуя.

78 статья. Участка һайлау комиссияһының председателе һәр бер бюллетень буйынса тауыш биреү һөҙөмтәләрен Участка һайлау комиссияһының бөтә ағзаларе алдында игълан итә.

79 статья. Тауыш биргәндә бер кандидаттан артыҡ кандидат ҡалдырылған бюллетендәр, шулай уҡ билдәләнгән әлегәләге булмаған бюллетендәр ысын түгел тип танылалар.

80 статья. Һайлау бюллетененең ысын булыу-булмауы тураһында шик тыуһа, мәсьәлә Участка һайлау комиссияһы тарафынан тауышҡа ҡуйыу юлы менән хәл ителә, был турала протоколда әйтеп кителә.

81 статья. РСФСР Верховный Советенә депутатлыҡҡа күрһәтелгән һәр бер кандидатҡа бирелгән тауыштарҙы исәпләү һәм тауыш биреү һөҙөмтәләрен яҙыу һәр бер кандидат буйынса айырым алып барыла.

82. статья. Участка һайлау комиссияһы тауыш биреү протоколын билдәләнгән формала ике дана итеп төҙәй, протоколдың ике данаһына ла Участка һайлау комиссияһының ағзалары, шул иҫәптән мотлаҡ рәүештә унын председателе һәм секретаре ҡул ҡуялар.

83 статья. Участка һайлау комиссияһының тауыш биреү протоколында түбәндәгеләр күрһәтелергә тейеш:

а) тауыш биреүҙең башланған һәм тамамланған ваҡыты;

б) һайлаусылар исемлегендә торған һайлаусыларҙың дөйөм һаны;

в) һайлау бюллетендәре алған һайлаусыларҙың һаны;

г) тауыш биреүҙә ҡатнашҡан һайлаусыларҙың һаны;

д) ысын түгел тип танылған бюллетендәр һаны;

е) бөтә кандидаттарҙың да фамилиялары һыҙылған бюллетендәрҙең һаны;

ж) депутатлыҡҡа күрһәтелгән һәр бер кандидатҡа бирелгән тауыштарҙың һаны;

з) Участка һайлау комиссияһына бирелгән ғаризаларҙың һәм жалобаларҙың ҡыҫҡаса йөкмәткеһе һәм Участка һайлау комиссияһы тарафынан ҡабул ителгән ҡарарҙар.

84 статья. Тауыштарҙы исәпләү тамамланғандан һәм протоколға ҡул ҡуйылғандан һуң, Участка һайлау комиссияһының председателе комиссия ултырышында тауыш биреү һөҙөмтәләрен игълан итә.

85 статья. Тауыш биреү протоколына ҡул ҡуйғандан һуң Участка һайлау комиссияһының председателе тауыш биреү протоколының бер данаһын печатләнған хәлдә, махсус билдәләнгән кеше менән һис кисекмәҫтән Округ һайлау комиссияһына ебәрергә бурыслы.

Протоколдың икенсе данаһын, Участка һайлау комиссияларының тауыш биреү протоколдары һәм Округ һайлау комиссияһының эш ҡағыҙҙары һәм печәте менән бергә, Округ һайлау комиссияһы председателе хеҙмәтсәндәр депутаттарының тейешле край, өлкә, (республикаға буйһонған ҡалаларҙа) ҡала Советтәренең башҡармаһ комитеттәренә йәки АССР Верховный Совете Президиумына һаҡлау өсөн тапшыра.

86 статья. Бөтә һайлау бюллетендәре (ысындары үҙенә башҡа һәм ысын түгел тип танылғандары үҙенә башҡа) Участка һайлау комиссияһының печәте менән печатләнергә һәм тауыш биреү протоколының икенсе данаһы, Участка һайлау комиссияһының эш ҡағыҙҙары һәм печәте менән бергә, Участка һайлау комиссияһы председателе тарафынан: ҡалаларҙа—хеҙмәтсәндәр депутаттарының ҡала Советтәре башҡармаһ комитеттәренә, э райондарға бүленгән ҡалаларҙа — район Советтәренең башҡармаһ комитеттәренә, ауыл ерҙәрендә — хеҙмәтсәндәр депутаттарының район Советтәре башҡармаһ комитеттәренә һаҡлау өсөн тапшырылырға тейештәр.

87 статья. РСФСР Верховный Совете Президиумы күрһәтмә биргәнгә тиклем һайлау бюллетендәрен һаҡлау бурысы хеҙмәтсәндәр депутаттары Советтәренең башҡармаһ комитеттәренә йөкмәтелә.

88 статья. Округ һайлау комиссияһы тауыштарҙы исәпләй торған бинала тауыштарҙы исәпләгәндә, общественный ойошмаларҙың һәм хеҙмәтсәндәр обществоларынан бының өсөн махсус ебәрелгән вәкилдәр, шулай уҡ матбуғат вәкилдәре булырға хаҡлылар.

89 статья. Округ һайлау комиссияһы Участка һайлау комиссиялары тарафынан тапшырылған протоколдар нигеҙендә тауыштарҙы исәпләй һәм депутатлыҡҡа күрһәтелгән һәр бер кандидатҡа бирелгән тауыштарҙың һанын билдәләй.

90 статья. Округ һайлау комиссияһы тауыш биреү протоколын ике дана итеп төҙөй, уларға Округ һайлау комиссияһының ағзаларе, шул иҫәптән мотлаҡ рәүештә председатель һәм секретарь ҡул ҡуялар.

91 статья. Округ һайлау комиссияһының тауыш биреү протоколында түбәндәгеләр күрһәтелергә тейеш:

а) округ буйынса Участка һайлау комиссияларының һаны;

б) тауыш биреү протоколын тапшырған Участка һайлау комиссияларының һаны;

в) округ буйынса һайлаусыларҙың дөйөм һаны;

г) һайлау бюллетендәре алған һайлаусыларҙың һаны;

ғ) тауыш биреүҙә ҡатнашҡан һайлаусыларҙың һаны;

д) ысын түгел тип табылған бюллетендәрҙең һаны;

е) ысын түгел тип танылған бюллетендәрҙең һаны;

ж) бөтә кандидаттарҙың да фамилиялары һыҙылған бюллетендәр һаны;

з) депутатлыҡҡа күрһәтелгән һәр бер кандидатҡа бирелгән тауыштарҙың һаны;

и) Округ һайлау комиссияһына бирелгән ғаризаларҙың һәм жалобаларҙың ҡыҫҡаса йөкмәткеһе һәм Округ һайлау комиссияһы тарафынан ҡабул ителгән ҡарарҙар.

92 статья. Тауыштарҙы исәпләү тамамланғас һәм протоколға ҡул ҡуйылғас, Округ һайлау комиссияһының председателе һайлауҙарҙың һөҙөмтәләрен комиссия ултырышында игълан итә.

93 статья. РСФСР Верховный Советенә депутатлыҡҡа күрһәтелгән кандидат, тауыштарҙың абсолют күпселеген йәғни округта бирелгән һәм ысын тип танылған бөтә тауыштарҙың яртыһынан күбеһен алһа, һайланған тип иҫәпләнә.

94 статья. Округ һайлау комиссияһы председателе депутат итеп һайланған кандидатҡа унын РСФСР Верховный Советенә депутат булып һайланыуы тураһында таныҡтма бирә.

95 статья. Тауыш биреү протоколына ҡул ҡуйылғандан һуң Округ һайлау комиссияһы председателе тауыш биреү протоколының бер данаһын печатләнған хәлдә махсус билдәләнелгән кеше менән һис кисекмәҫтән Үҙәк һайлау комиссияһына ебәрергә бурыслы.

Протоколдың икенсе данаһын, Участка һайлау комиссияларының тауыш биреү протоколдары һәм Округ һайлау комиссияһының эш ҡағыҙҙары һәм печәте менән бергә, Округ һайлау комиссияһы председателе хеҙмәтсәндәр депутаттарының тейешле край, өлкә, (республикаға буйһонған ҡалаларҙа) ҡала Советтәренең башҡармаһ комитеттәренә йәки АССР Верховный Совете Президиумына һаҡлау өсөн тапшыра.

96 статья. Әгәр кандидаттарҙың береһе лә тауыштарҙың абсолют күпселеген алмаһа, Округ һайлау комиссияһы был турала протоколға айырым рәүештә яҙып ҡуя, Үҙәк һайлау комиссияһына хәбәр итә һәм бер ҡасан ҡабатлап тауыш алған ике кандидаттың янынан тауышҡа ҡуйылыуын игълан итә, шулай уҡ һайлауҙарҙың беренсе турынан ике азнанан да һуңламайынса яңынан тауышҡа ҡуйыу көнөн билдәләй.

97 статья. Әгәр округҡа бирелгән тауыштар һаны округтағы тауыш биреүҙә хоҡуҡлы булған һайлаусылар һанының яртыһынан кәмерәген тәшкил итһә, Округ һайлау комиссияһы был турала протоколға айырым рәүештә яҙып ҡуя һәм һис кисекмәҫтән Үҙәк һайлау комиссияһына хәбәр итә. Был хәлдә Үҙәк һайлау комиссияһы төҙөтә һайлауҙарҙан ике азнанан ла һуңламайынса яңы һайлауҙар билдәләй.

98 статья. Депутатлыҡҡа күрһәтелгән кандидаттарҙы яңынан тауышҡа ҡуйыу, шулай уҡ ысын түгел тип танылған һайлауҙар урынына билдәләнгән яңы һайлауҙар ҙа һайлаусыларҙың төҙөгән һайлауҙары өсөн төҙөлгән исемлектәре буйынса һәм ошо «РСФСР Верховный Советенә һайлауҙар тураһындағы Положениеһенә» тулыһы менән яраҡлы итеп үткәреләләр.

99 статья. Депутат РСФСР Верховный Совете составынан китә ҡалһа, РСФСР Верховный Советенең Президиумы депутат РСФСР Верховный Совете составынан киткәндән һуң ике айҙан да һуңға ҡалмай, тейешле һайлау округында яңы депутат һайлауҙы билдәләй.

100 статья. Кем дә кем кеҫләү, алдау, ҡурҡытыу йәки һатып алыу юлы менән РСФСР гражданына унын РСФСР Верховный Советенә һайлау һәм һайланыу хоҡуҡын ирекле рәүештә тормошҡа ашырыуына ҡамасауламаһа, ул кешегә ике йылға тиклем срокҡа ирекһеҙ мәхрүм итеү язаһы бирелә.

101 статья. Советтә эшләүсе кеше йәки һайлау комиссияһы ағзаһе һайлау документтарына подделка ҡылһа йәки тауыштарҙы күрәләтә яңылыш итеп иҫәпләһә, уға ике йылға тиклем срокҡа ирекһеҙ мәхрүм итеү язаһы бирелә.

ХЕҘМӘТСӘНДӘР ДЕПУТАТТАРЫНЫҢ ӨФӨ ҠАЛА СОВЕТЕНӘ ДЕПУТАТЛЫҠҠА КАНДИДАТТАР

Һүрәттә (һулдан уңға): **Г. М. Салаева** — Башҡорт педагогия институтының комсомол ойошмаһы секретаре, 20-се һайлау округынан. **А. Н. Радзюк** — телефон аппараттары заводы директоры, 27-се һайлау округынан. **В. Р. Вязьмина** — Өфө заводының йыйнаусыһы, 275-се һайлау округынан. **Н. М. Никулин** — пароходҡар ремонтлау заводының партком секретаре, 251-се һайлау округынан. **А. Г. Чулочникова**—18 партсъезд исемендәге артелдең мастере, 64-се һайлау округынан. **А. И. Коромышов** — кабель заводының цех начальнигы, 83-се һайлау округынан. **Л. А. Шванникова**— кабель заводы директоры, 82-се һайлау округынан. **М. А. Завалишин** — Госбанктың Башҡортостан контораһы ҡала управлениеһе начальнигы, 48-се һайлау округынан. **Ия. Л. Тимергазина** — витамин заводының лаборатория мөдире, 91-се һайлау округынан.

М. Әхмәтьянов фотоһы.

АГИТАТОРҘАРҒА ЯРҘАМҒА

Буржуаз демократия—байҙар өсөн демократия ул

СССР-ҙа хеҙмәтсәндәр депутаттарының урындағы Советтарына һайлауҙарға ҡиң йәйелдерелгән әҙерлек совет социалистик демократияһының яңы үҫтерелешен ҡауҙандыра.

Миллионлаған һәм тиҫтәләрсә миллион совет гражданҙары һайлау кампанияһында активһ ҡатнашалар. Буласаҡ һайлауҙарҙа совет халҡы үҙенең мораль-политик берҙәмлеген, үҙенең ялҡынлы патриотизмын, үҙенең большевиктар партияһына, бәйек Сталингә мөхәббәтен һәм бирелгәнлеген яңынан демонстрацияларҙаясаҡ.

Совет демократияһы — юғары типтағы демократия ул. СССР-ҙа бөтә государство власы хеҙмәтсәндәр депутаттары Советтары йөҙөндә ҡала һәм ауыл хеҙмәтсәндәренекө булып тора. Был Советтар йәшерен тауыш биреү юлы менән дәйем, тик һәм тура һайлау хоҡуҡы нигеҙендә һайланалар. Совет демократияһының экономик нигеҙен социалистик хужалыҡ системаһы тәшкил итә, ул система кешенең кеше тарафынан эксплуатацияланыуын юҡ итте. СССР-ҙа социализмдың: «Һәр кемдән — уның һәләтенә ҡарап, һәр кемгә — уның хеҙмәтенә ҡарап» тигән бәйек принцибе тормошҡа ашырылған. Капитализмдың фажиғаларынан, бөлгөнлектән һәм эшһеҙлектән ҡотҡарылған совет гражданҙары ышаныслы аҙым менән алға, коммунизм юғарылыҡтарына барыусы ысын азат кешеләр булып тораҙар.

Сталинса Конституцияның мөһим үҙенсәлеге, буржуаз конституцияларҙан уның тағы айырмаһы шунан тора: беҙҙең Конституциябыҙ демократик хоҡуҡтарҙы һәм азатлыҡтарҙы иғлан итеп кенә ҡалмай, ә уларҙың тормошҡа ашырылыуын законтәртибенә тәьмин итә. Ул СССР-ҙың бөтә гражданҙарына хеҙмәткә, ялға, ҡәлемгә, ҡартлыҡта һәм ауырыған ваҡытта материаль тәьминәткә хоҡуҡты гарантиялай.

Иптәш Сталин, хеҙмәтсәндәр өсөн демократия, бөтә кеше өсөн демократия, тип характерлағаң совет социалистик демократияһы капиталистик илдәрҙәге иғлан «демократияһына», мөлкәтле аҫҡылыҡ өсөн булған «демократияға» ҡырҡа ҡапма-ҡаршы тора.

Иптәш Сталин, буржуаз демократияның ике йөҙлөлөгөн һәм алдаҡлығын фаш итеп, былай тип күрһәтте: «Гражданҙың тиңлеге тураһында һөйләйҙәр, ләкин шуны онотаҙар: хужа менән эшсе араһында, помещик менән крәстиән араһында ысын тиңлек булырға мөмкин түгел, сөнки беренселәрҙең байлығы һәм эшсе-крәстиәндәрҙең ярлылығы ла, обществола политик дәрәжәһе лә бер түгел. Буржуаз демократия ҡанунда ғына «өлөшлө» ҡоралдарҙың, «өлөшлө» ҡоралдарҙың, «өлөшлө» ҡоралдарҙың,

Специалист кәңәштәре

Йәш малдарҙы тәрбиәләү

СССР Министрҙәр Советының һәм ВКП(б) Үҙәк Комитетының колхоздарҙа һәм совхоздарҙа продукты бирә торған общественный малсылыҡты үрсетеүҙең өс йыллыҡ планы тураһындағы ҡарары йәш малдарҙы тәрбиәләп үҫтереүгә айырыуса иғтибар биреүҙе талап итә.

Быға ныҡлы иғтибар иткән һәм уңыштарға өлгөшкән колхоздар республикабыҙҙа бик күп. Мәҫәлән, Хәйбулла районы «Красное знамя» колхозында быйыл 80 һыйырҙан 80 бығау алып үҫтерелде. Шул уҡ райондың «Таналыҡ» колхозында 450 баш һарыҡтан 603 бәрәс, «Красный доброволец» колхозында 400 баш һарыҡтан 781 бәрәс алынды.

Һәр бер колхозда шундай уңыштарға өлгөшергә мөмкин. Бының өсөн йәш малдарҙы яҡшы тәрбиәләргә кәрәк.

Ҡышҡы осорҙа йәш малдарҙы тәрбиәләүгә иғтибар айырыуса көсәйтелергә тейеш. Беренсе нәүбәттә, яңы тыуған бығауҙарҙы, бәрәстәрҙе һәм суҫҡа балаларын йылы, яҡты, ҡоро торлаҡтарҙа асырарға, дөрөҫ тәбиәләүҙе ойоштороргә кәрәк. Ҡыш көндәрендә һәр бер бығау өсөн айырым клеткалар булдырырға, уларҙы таҙа тоторға кәрәк. Бығау торлағы һәр ваҡыт 8—12 градус йылылыҡта тотола. Клеткаларҙың стеналары, иҙәне көн һайын эҫе һыу менән йыуыла, ваҡыты-ваҡыты менән дезинфекция үткәрелә.

Бығау тыуғандан һуң 5—6 көн буйына ыуыҙ һөтө менән тукландырыла. Ыуыҙ һөтөндә аҡһым матдәһе күп була. Ул бығауҙың ҡанын һәр төрлө ауырыуҙарға ҡаршы тора алырлыҡ матдәләргә байыта. Тәүге өс көндә һәр бер бығауға тәүлегенә 3—4 литр ыуыҙ һөтө бирелә. Ә бишенсе һәм унынсы көндәрҙә ҡаймағы айырылмаған 4,5—5 литр һөт бирелә. 10 көндән һуң бығауҙың тере көйөнсә ауырлығы үлсәнеп, һәр бер бығауға үҙенең тереләй ауырлығының алтынан бер өлөшө самаһы һөт бирелә. Шулай за һөттө бер юлы күплән әсереү яраҡлы. Көндәлек норма 5—6 таҡыр булып бирелә.

Һөт бер юлы күплән бирелһә, ул бығауҙың аш ҡазанында насар эшләнә. Был ваҡыт инде бығауҙың өс китеүе һәм ауырыуы мөмкин. 15—20 көн тәрбиәләгәс, айырылған һөт бирә башларға була. Ошо нормала ашатыу менән, бығау 25—30 көнлөк булғас, айырылған һөткә көн һайын, унын организмына өнөл үҙләштерелә торған, аҡһымға бай булған 150—200 грамм самаһы һоло оно, йәки көрпә үҫтереп ашатыла. Көрпәне башта йылы һыуҙа йомшартырға кәрәк. Унан һуң ул һөт менән изеп ашатыла. Бығау 2—3 айлыҡ булғас, көрпәне һәр бер бығауға 400-әр грамм самаһы бирергә мөмкин.

Һөттө йылы көйөнсә, таҙа һауыттар менән бирергә кәрәк. Ике ай ярымлыҡ булғас, бығауҙарға көн һайын аҙлап йәшел бесән ашатыла. Башта бесәнде аҙлап ҡына, көн һайын бераз килограмм иҫәбенән, махсус кормушкаларға һалып бирелә. Шулай уҡ бешкән картофты һөткә изеп ашатыу бығауҙар өсөн тукландырыу аҙыҡ була. Изелгән картоф көрпә менән ҡатыштырып ашатыла. Былардан башҡа, көн һайын һәр бер бығауға бер аш ҡалағы тоҙ һәм аҡ бур бирелә.

Һуңға ҡалған бығауға һәр төрлө азыҡты үҙләре туйғансы ашарлыҡ итеп бирергә кәрәк. Ә иҙ көндәрендә, йәшел үләнгә сығарғанда уларҙы бик һаҡлыҡ менән ашатыу башлана.

Ә. Әхтәмов.

Трумэн менән Эттлиҙең бергәләп иғлан иткән коммюникеһенә ҡарата

Американың Кореялағы агрессияһының еңелеүе айҡанлы Вашингтонда Трумэн менән Эттли араһында кәңәшмә булып үтте. Был кәңәшмәнең һөҙөмтәләре тураһында коммюнике иғлан ителде. Ул АҠШ президенты менән Великобритания премьер-министрепең бергәләп иғлан иткән белдереүе булып тора.

Коммюникела АҠШ хөкүмәтенең Кореяла үҙе тарафынан тоҡандырылған агрессияны туҡтатырға уйламағанлығын күрһәтә. Киреһенсә, Трумэн һәм Эттли был ышанысһыҙ авантюраны дауам иттерергә килешкәндәр. Бынан тыш, Трумэн менән Эттли кәңәшмәһенең бөтә мәғәнәһе, күрәһең, коммюникела әйтелгән ике һығымтанан торған. Был һығымталар яңы һуғышты әҙерләүҙең хәҙерге Англия-Америка пландарының ин тиклем алыҫ инеүҙәрен күрһәтәләр. Трумэн менән Эттли, беренсенән, үҙҙәренең ҡоралды көстәрен артабан арттырыу тураһында һәм, икенсенән, ҡорал етештереүҙе артабан көсәйтеү тураһында килешкәндәр. Былардың бөтәһе лә, күренгәнсә, икенсе бөтә донъя һуғышын әҙерләгән ваҡытта агрессив государстволарҙың хөкүмәттәре тарафынан яһалған нәмәләрҙе бик ныҡ хәтерләтә.

Коммюникела АҠШ һәм Великобритания хөкүмәттәренең йәшәп килгән проблемаларҙы тыныс юл менән хәл итергә ынтылыуҙары тураһындағы һүҙҙәр ҡабатланалар, ләкин был тик ҡағыҙҙағы һүҙҙәр генә булып ҡала. Былардың бөтәһе лә тик үҙҙәренең авантюристик хәрби пландарынан һәм, айырым алғанда, Англия-Американың Кореялағы, Тайвандағы агрессияһынан иғтибарҙы ситкә юнәлтергә маташыуҙар ғына булып тора.

Ҡушма Штаттарға кореялылар түгел, ә АҠШ хөкүмәте ғәскәрҙәренең Корея территорияһына баҫып ингәнлектәрен һәм уларҙың бына бер нисә ай инде Корея ҡалаларын һәм ауылдарын емергәнлектәрен, Корея халҡына тыныс тормошҡа ҡайтырға һәм үҙҙәренең эске эштәрен демократик юл менән хәл итергә мөмкинлек бирмәгәнлектәрен бөтәһе лә беләләр. Америка Ҡушма Штаттарына Ҡытай республикаһының бер ниндәй ҙә насарлыҡ эшләмәгәнлеген, Америка һәм Англия территорияһына һөжүм итергә үйламағанлығын һәм үйламауын бөтәһе лә беләләр. Шуға ҡарамаҫтан, Американың ҡораллы көстәре Ҡытайҙың бер нисә миллион кеше йәшәгән Тайвań утрауын баҫып алғылар, Американың хәрби самолеттары Ҡытай сиктәрен даими рәүештә боҙалар. АҠШ хөкүмәте Чан Кай-шиҙы бандаларын Ҡытай халыҡ республикаһына яңынан һөжүм итергә әҙерләй.

Кем һуң бында агрессор һәм кем ысын-барлыҡта тыныс һәм бойондороҡһоҙ милли йәшәүгә үҙенең хоҡуҡтарын яҡлай? Әгәр ҙә Трумэн һәм Эттли Корея мәсьәләһен, башҡа халыҡ-ара әһәмиәттәге проблемалар кеүек үк, тыныс юл менән хәл итергә ысынлап та ынтылһалар, улар хәҙер, һуңғы сиктә, Кореялағы үҙҙәренең хәрби походтарын бөтөрә һәм Ҡытайға ҡаршы агрессив хәрәкәттәрҙе туҡтата алырҙар ине. Ғәмәлдә, киреһенсә килеп сыға.

Коммюникела шулай уҡ Англия-Америка блогында булған ҡаршылыҡ тураһында ла һөйләй. Ҡытайҙың БМО-лағы вәкиллегенә ҡарата ике хөкүмәт араһында ҡаршылыҡ булыуы тураһында коммюникела өндәшмәй ҡала алмаҫ. Трумэн Ҡытай халыҡ республикаһының БМО-лағы вәкиллеккә законлы хоҡуҡтарын тормошҡа ашырыуға ҡамасаулыҡ итеп һәм шуның менән бергә, АҠШ менән Ҡытай халыҡтары араһында нормаль мөнәсәбәттәрҙе урынлаштырыуға ҡамасаулыҡ итеп, был мәсьәләлә ҡаршылыҡ күрһәтеүҙе дауам иттерә. Ул Ҡытайҙа бөтә донъя алдында һәм Ҡытай халҡы алдында үҙен хурлыҡҡа тешәргән Чан Кай-шиҙы кликаһы кеүек «үҙенә», йәғни Америка өтәкселәре өсөн «уңайлы» хөкүмәт булдырырға теләй.

Шул уҡ коммюникела АҠШ-тың был политикаһы тураһында янынан әйтелә, унда, шул уҡ ваҡытта, «бөтә халыҡтарҙың хоҡуҡтарын һәм интерестәрен хөрмәтләү» тураһында ике йөҙлө белдереү яһалған.

Эттли менән кәңәшмәне Трумэн шулай уҡ Великобританияға ҡысымды артабан көсәйтеү өсөн дә файҙаланған. Хәҙер АҠШ хөкүмәте генә түгел, ә Великобритания хөкүмәте лә Тайвандың Ҡытай утрауы булыуы тураһында Каир һәм Потсдам декларацияларына ҡуйылған үҙ ҡултамғаһынан баш тартты. Американың Ҡытайҙағы марионетка Чан Кай-шиҙы кликаһының өнелеүенән һуң Кореялағы үҙ авантюраһының уңышһыҙлыҡҡа осрауы өсөн Трумэн Ҡытай халҡынан үс ала. Хәҙер ул, һис шикһеҙ Ҡытай территорияһы булған Тайвań утрауын Ҡытайҙан тартып алырға маташып, Эттли менән берләште «Бөтә халыҡтарҙың да хоҡуҡтарын һәм интерестәрен хөрмәтләү» тураһында Трумэн менән Эттли һүҙҙәренең нәмәнән торғанлығын был тағы ла бер иҫбатлау булып тора.

Трумэн менән Эттли коммюникеһенә ҡарата газеталарҙағы беренсе откликтәр, АҠШ һәм Великобритания хөкүмәттәренең, һуңғы сиктә, Алыҫ Көнсығыштағы өмөтһеҙ авантюраһан тиҙерәк сығыуҙарын теләүселәрҙе лә кәнәшмә һөҙөмтәләренең ҡәнәғәтләндермәгәнлеген күрһәтәләр. Был авантюраның өмөтһеҙлеген хатта Трумэн менән Эттли политикаһын яҡлаусыларҙың күбеһе аңлай.

Икенсе яҡтан, АҠШ һәм Великобритания империалистик кругтарының килеп тыуған хәлде үҙҙәренсә файҙаланырға ынтылыуҙары тағы ла асығыраҡ булып әүерелде. АҠШ-та, Англияла һәм башҡа илдәрҙә хәрби ҡоторонғолоҡто тағы ла нығыраҡ көсәйтеү һәм Америка монополияларын юғары табыш биреүсе хәрби заҡаздар менән тултырыу өсөн Трумэн, Макартур, Гарриман, Ачесон һәм уларҙың дуҫтары Американың Кореялағы агрессияһын байтаҡ файҙаландылар инде. Трумэн менән Эттлиҙең кәнәшмәһе тураһындағы коммюнике ошо уҡ маҡсаттарға тағы ла күберәк хеҙмәт итә. Был, хәҙер Америка һәм Англия халҡтарының интерестәре менән дә, бөтә донъялағы тыныслыҡ һөйөүсе халҡтарҙың таланттары менән дә иҫәпләшмәйенса АҠШ һәм Великобритания хөкүмәттәре тарафынан эшләнә.

(«Правда» газетаһының 1950 йыл 11 декабрь номеренән)

КОРЕЯЛАҒЫ ВАҠИҒАЛАР

Халҡ армияһы баш командованиеһенең белдереүе

Корея халҡ-демократик республикаһы Халҡ армияһы баш командованиеһенең 11 декабрҙә тапшырылған белдереүенә, Халҡ армияһының ғәскәрҙәре һәм Ҡытай доброволецтәре айырым участкаларҙа Пхеньяндан көньяҡтараҡ һәм көньяҡ-көнсығыштараҡ 50 — 70 километрға алға киттеләр, тип әйтелә.

Көнсығыш участкала Халҡ армияһының частәре һәм Ҡытай добровольцтәре Хамхын (Канко) районынан көнсығыштараҡ яр буйын дошмандан азат иттеләр.

Кореяла 25 ноябрҙән 1 декабргә тиклем булған һуғыш йомғаҡтары

Халҡ армияһы баш командованиеһенең белдереүе

ПЕКИН, 10 декабрь. (ТАСС). Синьхуа агентствоһы хәбәрсеһенең Төньяҡ Кореанан хәбәр итеүенә ҡарағанда, Корея халҡ-демократик республикаһы Халҡ армияһы баш командованиеһенең 6 декабрҙә иғлан ителгән белдереүенә, 25 ноябрҙән алып 1 декабргә тиклем Халҡ армияһының частәре һәм Ҡытай добровольцтәренең отрядтәре Кореяла көнбайыш фронттағы һуғыштарҙа 23 мең 700 дошман офицерен һәм һалдатын юҡ иттеләр, яраланыулар һәм пленға алдылар, тип әйтелә. Америка агрессорҙары тарафынан «һуғышты тамамлау маҡсатында» яһалған генераль һөжүм тип аталған һәмә лә ошо уҡ осор эсендә өҙелде, тип әйтелә белдереүҙә.

Корея Халҡ армияһының һәм Ҡытай добровольцтәренең уңышлы контр һөжүмдәре тураһындағы белдереүҙә былай тип әйтелә:

Хәрби ғәйәтсе Макартур етәкселегендә Америка агрессорҙары, Ҡытай-Корея сигенә 24 ноябрҙә бер нисә юнәлештә һөжүм башлап, үҙҙәренең Кореялағы бөтә ғәскәрҙәрен тупланылар. Дошман ғәскәрҙәренең һанына Американың өте дивизияһы, Англия-Австралияның бер бригадаһы, Төркиәнең бер бригадаһы һәм 6 лисынмансы марионет дивизия инде.

Бер удар менән Корея Халҡ армияһын һәм Ҡытай добровольцтәренең отрядтәрен юҡ итеү юлы менән бөтә Кореяны баҫып алырға маташып, дошман ғәскәрҙәре көнсығыш фронтта Чхончжинь (Сейсин) — Хесаньчжинь (Хесандин) — Чхосинь һыу һаҡлағысы районына, ә көнбайыш фронтта Нонвол (Нойән) — Синфундон (Синкодо) — Уньсинь (Унсан) — Тхәччонь (Тайсен) — Чончжу (Тәйсю) линияһына тиклем еттеләр.

25 ноябрҙә Корея Халҡ армияһы һәм Ҡытай добровольцтәре дошманға контр-атакалар яһай башланылар һәм бөтә фронттарҙа ла уға емерткес ударҙар яһанылар. Американың икенсе һәм 25-се пехота дивизиялары Пхеньяндан, сама менән алғанда, 100 километрға көньяҡтараҡ Синьфундон (Синкодо) һәм Саминдон (Сөминдо) районында ҙур юғалтыуҙар кисерҙеләр. Бер уҡ ваҡытта Токчхонь (Токусен) һәм Нонвол (Нойән) районында лисынмайсы ғәскәрҙәрҙән 7-се һәм 8 се дивизияларының ҙур өлөшө һәм 6-сы дивизияһының бер өлөшө ҡаман алынды һәм юҡ ителде. Шулай итеп, дошмандың һөжүме туҡтатылды һәм Корея Халҡ армияһы Ҡытай добровольцтәре менән бергә контр һөжүмгә күсте.

27 ноябрҙә дошмандың бөтә фронты емертелде һәм уның ғәскәрҙәре тәртипһеҙ рәүештә сигенә башланылар.

Корея Халҡ армияһының ғәскәрҙәре һәм Ҡытай добровольцтәре ике юнәлештә һөжүм иттеләр. Көнбайыш фронтта дошманды ҡыуып барған ваҡытта Пхеньяндан 80 километрға төньяҡтараҡ Кунуриҙән көньяҡ-көнбайыштараҡ районда булған ҡаты һуғыштар һөҙөмтәһендә, Американың икенсе дивизияһының 9-сы һәм 23-сө полктарының бер өлөшө, Американың 25-се дивизияһының 24-се полкы һәм Төркиә бригадаһы юҡ ителде. Көнсығыш фронтта хәҙерге ваҡытта ла ҡаты һуғыштар дауам иткән Чхосинь һыу һаҡлағысынан көнбайыштараҡ һәм төньяҡтараҡ Американың беренсе дингеҙ пехотаһы дивизияһының һәм 7-се пехота дивизияһының бер өлөшө ҡаман алынды. Хесаньчжин (Хесандин) һәм Чхончжин (Сейчин) араһында урынлашҡан районға еткән марионет лисынмансы ғәскәрҙәр юҡ ителеүҙән ҡотолоу өсөн, ашығыс рәүештә сигенделәр.

Америка агрессорҙарының кин иғлан ителгән генераль һөжүме ошо ваҡыттан алып хурлыҡлы генераль сигенеүгә әйләнде. Тәртипһеҙ рәүештә көньяҡҡа табан ҡасыусы дошман үҙенең ауыр ҡоралдарын ташланы.

1 декабргә тиклем Корея Халҡ армияһы һәм Ҡытай добровольцтәренең отрядтәре кин райондарҙы, шул иҫәптән көнбайыш фронтта Чончжу (Тайсю), Тхәччонь (Тайсен), Йонбен (Нейхен), Токчхонь (Токусен), Нонвол (Нойән), Мәнсань (Мозан), Пакчжон (Хакусен), Аньчжу (Ансю), Синьаньчжу (Синьансю), Куньури һәм башҡа ҡалаларҙы, көнсығыш фронтта Чхончжинь (Сейсин), Нанам (Раван), Сончжинь (Дзесин) һәм Хесаньчжинь (Хесандин) ҡалаларын азат иттеләр.

Былған мәғлүмәттәргә ҡарағанда, 25 ноябрҙән 1 декабргә тиклем һуғыштар һөҙөмтәһендә Төркиә бригадаһы, Америка һәм Көньяҡ Корея ғәскәрҙәренең төрлә дивизияларының 14 полкы, шуларҙан Американың 6 полкы һәм 8 батальоны һәм Англияның бер батальоны тар-мар ителде. Американың 25-се дивизияһының 35-се полкының бер ротаһы үҙ теләге менән пленға бирелде.

Шул уҡ осор эсендә дошмандың 15 мең 932 кешеһе үлтерелде һәм яраланы, шул иҫәптән Америка, Англия һәм Төркиәнең 8 мең 85 һалдаты һәм офицере үлтерелде һәм яраланды.

7 мең 625 дошман һалдаты һәм офицере, шул иҫәптән Америка, Англия һәм Төркиәнең 2 мең 272 һалдаты һәм офицере пленға алынды. Бынан тыш Американың бер советниге (Японияла тыуған америкалы.—Ред.), полковник һәм майорҙан юғары рангалы башҡа 12 офицер пленға алынды.

143 америкалы үҙ теләге менән пленға бирелде.

Корея Халҡ армияһы һәм Ҡытай добровольцтәренең отрядтәре 521 орудие (шул иҫәптән 15 гаубица), 464 пулемет, 4 мең 736 винтовка һәм пистолет, 55 танк, бер самолет, 1 мең 953 автомашина һәм башҡа күп кенә ҡоралдар һәм һуғыш припастарын ҡулға төшөрҙөләр. Халҡ армияһының ғәскәрҙәре һәм Ҡытай добровольцтәре дошмандың 49 танкыһына һәм 92 автомашинаһына зыян килтерҙеләр, шулай уҡ бер самолетын атып төшөрҙөләр.

Ким Ир Сендең Корея халҡына мөрәжәғәте

ТӨНЬЯҠ КОРЕЯ, 11 декабрь. (ТАСС). Корея халҡ-демократик республикаһының министрҙәр кабинеты председателе һәм Корея Халҡ армияһының главнокомандующийе Ким Ир Сен Пхеньян ҡалаһын Халҡ армияһының азат итеүе айҡанлы Корея халҡына түбәндәге мөрәжәғәт менән радио аша сығыш яһаны

Пхеньян ҡалаһының ҡәҙерле халҡы! Ҡәҙерле ватандаштар, туғандар һәм һеңелләр! Ҡәҙерле Халҡ армияһының вәкилдәре һәм партизандар! Ҡытай халҡының ҡорҡмаҫ добровольцтәре!

Беҙҙең тыуған илебеҙҙең 5 мең йыллыҡ тарихе булған боронғо башҡалаһы яңы халҡ-демократик Кореяның ныҡлы тераге — Пхеньян ҡалаһы геройик Халҡ армияһының, дошман тылында ҡәһәрҙәтлеү батыр партизандар отрядтәренең һәм Ҡытай халҡының Халҡ армияһы баш командованиеһе етәкселек иткән геройик добровольцтәр частәренең йәшен тиҙлегендәге һөжүме аркаһында Америка империалистик илбаҫарҙарының һәм хыянатсыл Ли Сын Ман кликаһының ваҡытлыса оккупациялауынан 6 декабрҙә азат ителде.

Пхеньян ҡалаһын азат итеү айҡанлы мин Корея халҡ-демократик республикаһы хөкүмәте һәм Корея Халҡ армияһының баш командованиеһе исеменән Корея Халҡ армияһына, партизандар отрядтәренә һәм Ҡытай халҡының добровольцтәр частәренә инҡеҙ-сикһеҙ рәхмәт белдерәм һәм азат ителгән Пхеньян ҡалаһының халҡын һәм Кореялағы бөтә ватандаштарҙы, туғандарҙы һәм һеңелләрҙе ҡайнар тәбрикләйем.

Беҙҙең данлы Халҡ армиябыҙ һәм партизандар Ҡытай халҡы добровольцтәренең геройик частәре менән ҡулға-ҡул тотоношоп 38-се параллелдән төньяҡтараҡ бөтә территорияны тиерлек, шул иҫәптән Пхеньян ҡалаһын, шулай уҡ Көньяҡ Корея территорияһының бер өлөшөн азат иттеләр, паникаға бирелеп көньяҡҡа сигенеүсе дошманды улар ҡыуып баралар һәм уны юҡ итеү буйынса һуғыштарҙы йәйелдереүҙе хауам иттерәләр.

Беҙҙең геройик халҡ партизандарыбыҙының әре соединениеләре 38-се параллелдән көньяҡтараҡ дошмандың тәрән тылында булараҡ, бөтә урынларҙа ла дошманға тыллан уларҙар яһай башланылар. Йәшен тиҙлегенә һуғыш, тип аталған нәмә менән беҙҙең тыуған илебеҙҙе бөтөрергә һәм беҙҙең халҡыбыҙҙы ҡол итергә теләгән Америка юлбаҫарҙарының авантюристик планы өҙелә.

Беҙҙең тыуған илебеҙҙең һәм халҡыбыҙҙың баһалы — Халҡ армияһы беҙҙең данлы тыуған илебеҙҙе азат итеү өсөн изге һуғыштың һуңғы ике айы эсендә, күп кенә империалистик государстволарҙың Америка империалистик интервенттәре етәкселегендәге һан яғынан өҫтөн булған агрессив көстәренең һөжүме һөҙөмтәһендә, стратегик фекерҙәр буйынса ваҡытлыса сигенергә мәжбүр булды. Ләкин беҙҙең сигенеүебеҙ ваҡытлыса ғына булды һәм дошманға емерткес уларҙар яһау, бөйөк азатлыҡ һуғышында тамам еңеүгә өлгәшеү өсөн дошманды тар-мар итеү, юҡ итеү, уны беҙҙең тыуған еребеҙҙән ҡыуып сығарыу маҡсатында үткәрелде.

Ғәҙел көрәшкә, тыуған илебеҙҙең азатлығы, намыҫы һәм бойондороҡһоҙлоғо өсөн көрәшкә күтәрелгән бөтә Корея халҡы сигенеүҙең ин ауыр осорҙарында ла дошман алдында баш эймәне, ә, киреһенсә, республика хөкүмәте тирәһенә тағы ла тығыҙыраҡ тупланды һәм тыуған ил һәм халҡ хөрмәтенә үҙенең практик эшмәкәрлеге менән дошманды тамам еңеүгә нисек кенә булһа ла өлгәшеү өсөн үҙенең ныҡлы ҡарар иткәнлеген күрһәтте. Дошман тарафынан ваҡытлыса баҫып алынған Көньяҡ һәм Төньяҡ Кореяның бөтә территорияһында йәйелдерелгән бөтә халҡтың кеүәтле партизандар хәрәкәтендә, халҡ власеның һәм хеҙмәт партияһының йәшерен органдарының кин эшмәкәрлегендә һәм Халҡ армияһына, Ҡытай халҡының добровольцтәр частәренә ярҙам күрһәтеү буйынса патриотик фидакәр хеҙмәттә бөтә Корея халҡының был ныҡлы ҡарары күренде.

Халҡ ҡәсе бөтмәҫ-төкәнмәҫ. Был бөтмәҫ-төкәнмәҫ көс еңелмәҫлек. Үҙ тыуған илебеҙҙең азатлығы, намыҫы һәм бойондороҡһоҙлоғо өсөн ғәҙел көрәшкә күтәрелгән Корея халҡы бөйөк Совет һәм Ҡытай халҡтарының, Халҡ демократияһы илдәре халҡтарының һәм бөтә донъялағы азатлыҡ һөйөүсе халҡтарҙың яҡлауынан шулай уҡ еңеүгә ныҡлы ышаныс һәм бөтмәҫ-төкәнмәҫ көс ала.

Халҡ армияһының ҡәҙерле воиндәре! Ҡытай халҡының добровольцтәре һәм партизандар! Ҡәҙерле ватандаштар, туғандар һәм һеңелләр! Дошман тәртипһеҙ рәүештә сигенә, ләкин ул тулыһынса тар-мар ителмәгән әле. Дошман яғ

Бөтә илдәрҙең пролетарийҙәре, берләшегеҙ!

32-се ЙЫЛ СЫҒА.

КЫЗЫЛ БАШҠОРТОСТАН

ВКП(б)-ның Башҡортостан Өлкә һәм Өфө ҡала Комитеттәре, Башҡорт АССР-ы Верховный Советы һәм хеҙмәтсәндәр депутаттарының Өфө ҡала Советы органы.

1950 йыл
№ 248 (8705)
15 ДЕКАБРЬ
йома

хаҡы 20 тин.

Республика хеҙмәтсәндәре һайлауҙар алдынан

Хеҙмәтсәндәр депутаттарының урындағы Советтәренә һайлауҙар көнө яҡынлашты. Ике көндән миллионлаған һайлаусылар коммунистар менән партиһыҙҙарҙың сталинсе блогы кандидаттарына тауыш бирәсәктәр. Илебеҙ хеҙмәтсәндәре, донъяҙа иң демократик Сталинсе Конституция тарафынан тәьмин ителгән һайлау законы нигеҙендә, халҡтың ышанысын аҡларлыҡ, Совет власенең урындағы органдары алдына ҡуйылған бурыстарҙы үтәргә һайлыҡлы булған кешеләрҙе урындағы Советтәргә депутаттар итеп һайлаясаҡтар. Был көндө миллионлаған кешеләр үҙҙәренең социалистик Тыуған иленә иҡһеҙ-сикһеҙ бирелгәнлектәрен, большевиктар партияһы менән тығыҙ бәйләнештә булғанлыҡтарын, бөтә хеҙмәтсәндәрҙең олбашсыһы һәм укытыусыһы, эпоханың бәйек кешеһе, кешелектең гениһе, бөтә халҡтың беренсе кандидаты итеп Сталинға булған ҡайнар мәхәббәттәрен демонстрацияласаҡтар.

Бөтә совет халҡы кеүек үк, республикабыҙ хеҙмәтсәндәре урындағы Советтәргә һайлауҙар көнөн ҙур байрам көнө, бөтә халыҡ тантаһы итеп ҡаршылайҙар. Был данлыҡлы көн хөрмәтенә завод һәм фабрикаларҙа, промысел һәм шахталарҙа, тәжрибәле һәм урман участкаларында кеүәтле социалистик ярыш йәйелдереләсәк. Эшселәр, инженер-техник работниктар, колхозсылар һәм МТС работниктәре тағы ла юғарыламаһылар йөкләмәләр алдылар. Һайлау алды көндәрендә республикабыҙҙың күпселек заводтары һәм фабрикалары йыллыҡ производство пландарын срогынан алда үтәнеләр. Башҡортостан нефтселәре пландан тыш нефть сығарыуҙы, йөкләмәгә ҡарағанда, ике тапҡырға арттырып үтәнеләр. «Туймазынефть» тресы промыселдәре производство пландарын үтәүҙе уңышлы эшләп киләләр. Нефтселәр быйыл пландан тыш 18 миллион һум файҙа алдылар. «Ишембайнефть» тресы, кабель, тау оборудованиеләре, нефть эшкәртеү заводтары производство пландарын үтәүҙе шулай уҡ яҡшы әлгә күрһәтәләр.

Бөтә совет халҡы менән бергә, колхоз крәстиәндәре лә һайлауҙарға активлыҡ күрһәтәләр. Улар һайлауҙарҙы ҙур производство бүләктәре менән ҡаршылайҙар.

Республикала урындағы Советтәргә депутатлыҡҡа күрһәтелгән кандидаттар менән осрашыуға арналған йыйылыштар ҙур политик күтәренкелек обстановкаһында үтте. Был йыйылыштарҙа һайлаусылар үҙҙәренең кандидаттары менән ысын күңелдән һөйләштеләр, советтәрҙең эшендәге етешһеҙлектәрҙе күрһәттеләр, был етешһеҙлектәрҙе бөтәреүгә арналған наказдар бирҙеләр һәм 17 декабрҙә коммунистар менән партиһыҙҙарҙың сталинсе блогы кандидаттарына бер күңелдән тауыш бирәсәктәрен белдерҙеләр.

Осрашыу йыйылыштарының береһендә депутатлыҡҡа кандидат Шәһизә Аҡъегетова һайлаусыларға мөрәжәғәт итеп, былай тине:

— Мин ябай башҡорт ҡыҙымын. Большевиктар партияһының һәм Совет хөкүмәтенең хәстәрлеге арҡаһында специальность алдым. Алты йыл инде ташты буып эшләйем. Нефтселәргә торлаҡ төҙөү эшенә бөтә көсөмдө һалам. Тыуған илем тағы ла байыраҡ һәм матурыраҡ булһын өсөн тағы ла яҡшыраҡ эшләргә һүҙ бирәм.

Салауат район Советенә депутатлыҡҡа кандидат итеп күрһәтелгән, үҙенең 30 йыл үҙмерен социалистик ауыл хуҡалығын күтәреү эшенә биргән агроном Ғәләүетдин Рәинов иптәш һайлаусылар алдында сығыш яһап, мине депутатлыҡҡа кандидат итеп күрһәткәнегеҙ өсөн ысын күңелдән рәхмәт белдерәм һәм үҙемдең бөтә кәсемде һәм белемемде социалистик ауыл хуҡалығын артабан күтәреү эшенә бирәсәкмен, тине.

Тыныслыҡты яҡлаусыларҙың Икенсе Бөтә Союз конференцияһында ҡатнашҡан, Өфө нефть эшкәртеү заводының слесарь-лекальщигы С. Фәтхуллин үҙен Черниковск ҡала Советенә депутатлыҡҡа кандидат итеп күрһәткән Өфө нефть эшкәртеү заводы һайлаусылары менән осрашыу кисәһендә һүҙҙе былай тип башланы:

— Мин конференцияла совет халҡының кеҫәһен һәм кеүәтен, уның тыныслыҡҡа булған ихтыярын тағы ла нығыраҡ тойҙом. Үҙемдең бөтә энергиямды тыныслыҡ эшенә, һайлаусыларҙың ышанысын аҡлау эшенә наласаҡмын.

Һайлауҙарға әҙерлек кәңәрендә һайлаусылар үҙҙәренең кандидаттары менән күп нәмәләр тураһында һөйләштеләр. Уларҙың йәкмәтһеҙ бер — большевиктар партияһы эшенә, Ленин—Сталин эшенә бирелгәнлек менән хеҙмәт итеүҙәнтора.

Хәҙер бөтә халҡ байрамы — 17 декабрь килеп етте. Һайлауҙар хеҙмәтенә арналған социалистик ярыштың уңыштарын тағы ла нығытып, алынған йөкләмәләр буйынса ҙурыраҡ хеҙмәт күрһәткәстәре биреү — һәр бер эшсенең, инженер-техник работниктең, ауыл эшсәненең, фән кешеһенең, етәксе работниктең намыҫлы бурысы ул. Партия, комсомол һәм профсоюз ойошмалары хеҙмәтсәндәрҙе стахановсы эшкә ойоштороруға тейештәр.

Ләкин урман промышленноҫенең күп кенә предприятиеларында, аҙаҫ ҡыҫҡыу һәм ташыу эшенә беркетелгән ҡайһы бер райондарҙа, МТС-тарҙа эш һис тә ҡәнәғәтләнерлек түгел әле. Айырым райондарҙа ауыл хуҡалығы эштәре әле булһа тамамланмаған.

Ижади хеҙмәт пафосы менән солғап алынған йөҙҙәрсә коллективтар, стахановсы вахталарға баҫыш, һайлауҙар көнөн производство уңышлыҡтары менән ҡаршылайҙар. Бындай көндәрҙә артта ҡалыусы тармаҡтар һәм предприятиеләр булырға тейеш түгел. Һайлауҙар көнөнә арналған ярыштың уңыштарын күбәйтергә кәрәк. Хәҙер партия, комсомол һәм профсоюз ойошмаларының эштәре ярыш йөкләмәләренең үтәлешенә йомғаҡ яһарға кәрәк.

Хеҙмәтсәндәр депутаттарының урындағы Советтәренә һайлауҙар көнөнә хеҙмәтсәндәр Ленин — Сталин партияһы тирәһенә нык тупланған хәлдә килә. Коммунистар менән партиһыҙҙар блогы кандидаттарына тауыш биреп, һайлаусылар Ленин — Сталин партияһы өсөн, Совет государствоһының кеүәтен артабан нығытыу өсөн тыныслыҡ, демократия һәм социализмдың халыҡ-ара фронтын киңәйтеү өсөн тауыш бирәсәктәр.

Башҡортостан хеҙмәтсәнәре урындағы Советтәргә һайлауҙарҙы производство һәм политик активлыҡ артабан күтәреү менән билдәләрҙәр. Улар һайлауҙар хөрмәтенә йәйелдереләсәк ярыштың уңыштарын күбәйтеп тауыш биреү урналарына барырҙар. Үҙҙәренең Ленин — Сталин партияһы, Совет хөкүмәте һәм бәйек Сталин тирәһенә тупланғанлыҡтарын тағы ла бер тапҡыр демонстрацияларҙар.

Һайлауҙар көнөнә бүләктәр

Стәрлетамаҡ төҙәлеш предприятиеләренең коллективтәре урындағы Советтәргә һайлауҙар көнөн ҙур уңыштар менән ҡаршылайҙар. 7-се номерле участканың, «Бурводстрой» һәм транспорт контораһының коллективтәре тарафынан 11 айлыҡ производство программаһы уңышлы тамамланды. Трест тарафынан балалар баҡсаһы, ясле, мунса һәм шлакоблоктар етештереү заводы төҙөлөп, эксплуатацияға тапшырылдылар

Малсылыҡтың өс йыллыҡ планы арттырып үтәлде

«Волынә жизнь» колхозы бөтә эш тармаҡтары буйынса ла Ғафури районының алдыңғы колхоздарының береһе. Был колхоз хеҙмәтсәндәр депутаттарының урындағы Советтәренә һайлауҙар көнөн малсылыҡтың өс йыллыҡ планын арттырып үтәү менән ҡаршылай. Бында өс йыллыҡ план мөгөҙле эре малдар буйынса 135 процентҡа, һарыҡтар буйынса 210 процентҡа үтәлде.

Малдар йылы һәм таҙа торлаҡтарҙа тышлатыла. Улар тупаҫ азыҡтар һәм концентрат менән тулыһынса тәьмин ителәләр.

Малсылыҡ фермаларында колхоздың алдыңғы кешеләре—коммунистар һәм комсомолецтар эшләйҙәр. Ферма мөдире, коммунист иптәш Шилин, һыйыр һауыусыларҙан комсомолка В. Швецова һәм А. Федорова иптәштәр стахановсы эштәре менән мәҡтәләләр. Улар бөтәһе лә үҙ эштәрен һөйөп башҡаралар, малсылыҡтан юғары продукция алыуға өлгәшәләр. Сусҡалар ҡараусы иптәш Красавин өстәмә түләү тәртибенә 5 сусҡа балаһы алды.

Колхоз государствоға малсылыҡ продуктылары тапшырыу йөкләмәһен күптән үтәне һәм 1951 йыл иҫәбенә 7900 литр һөт һәм 28 центнер ит тапшырҙы. Колхозсыларҙың һәр бер хеҙмәт көнөнә 100-әр грамм май бирелде.

„Башҡорт АССР-ы Верховный Советенә һайлауҙар тураһындағы Положениене“ раҫлау тураһында

Башҡорт АССР-ы Верховный Советы Президиумының УКАЗЫ

Башҡорт Автономиялы Совет Социалистик Республикаһы Верховный Советенең Президиумы КАРАР ИТӘ:

„Башҡорт АССР-ы Верховный Советенә һайлауҙар тураһындағы Положениене“ раҫларға.

Башкорт АССР-ы Верховный Совете Президиумы Председателе Ф. ЗАҒАФУРАНОВ.
Башкорт АССР-ы Верховный Совете Президиумы Секретаре вазифаһын башкарыусы И. ЙӘРКӘЕВ.

Өфө ҡалаһы, 1950 йыл, 14 декабрь.

Башҡорт АССР-ы Верховный Советенә һайлауҙар тураһында ПОЛОЖЕНИЕ

I ГЛАВА
Һайлау системаһы

1 статья. Башҡорт АССР-ы Конституцияһының 101-се статьяһы нигеҙендә, Башҡорт АССР-ы Верховный Советенә депутаттар һайлау һайлаусылар тарафынан дөйөм, тин һәм тура һайлау хоҡуҡы нигеҙендә йәшерен тауыш биреү тәртибендә үткәрелә.

2 статья. Башҡорт АССР-ы Конституцияһының 102-се статьяһы нигеҙендә, депутаттарҙы һайлау дөйөм була: Башҡорт АССР-ының 18 йәшкә еткән бөтә граждандары, ҡайһы расанан һәм милләттән булыуҙарына, енесенә, диненә, белем дәрәжәһенә, ултыраҡлылығына, социаль сығышына, мөлкәт хәленә һәм үткәндәге эшмәкәрлегенә ҡарамаҫтан, аҡылдан яҙған һәм суд тарафынан һайлау хоҡуҡтарынан мәхрүм ителеп хөкөм ителгәндәрҙән башҡалары, Башҡорт АССР-ы Верховный Советенә депутаттар һайлауҙарҙа ҡатнашырға хоҡуҡлылар.

3 статья. Башҡорт АССР-ының 21 йәшкә еткән һәр бер граждане, ҡайһы расанан һәм милләттән булыуына, енесенә, диненә, белем дәрәжәһенә, ултыраҡлылығына, социаль сығышына, мөлкәт хәленә һәм үткәндәге эшмәкәрлегенә ҡарамаҫтан, Башҡорт АССР-ы Верховный Советенә депутат булып һайлана ала.

4 статья. Башҡорт АССР-ы Конституцияһының 103-сө статьяһы нигеҙендә, депутаттар һайлау тин була: һәр бер граждан бер тауышҡа эйә; Башҡорт АССР-ы Верховный Советенә һайлауҙарҙа бөтә граждандар тиң нигеҙҙәрҙә ҡатнашалар.

5 статья. Башҡорт АССР-ы Конституцияһының 104-се статьяһы нигеҙендә, ҡатын-ҡыҙҙар һайлауҙарҙа ирҙәр менән тин хоҡуҡта ҡатнашалар һәм Башҡорт АССР-ы Верховный Советенә һайлана алалар.

6 статья. СССР Ҡораллы Көстәре сафтарындағы гражданлар, Башҡорт АССР-ы Конституцияһының 105-се статьяһы нигеҙендә, Башҡорт АССР-ы Верховный Советенә һайлау һәм һайланыу хоҡуҡынан бөтә гражданлар менән тин рәүештә файҙаланалар.

7 статья. Башҡорт АССР-ы Конституцияһының 106-сы статьяһы нигеҙендә, депутаттар һайлау тура һайлау була: Башҡорт АССР-ы Верховный Советенә депутаттар һайлау гражданҙарҙың үҙҙәре тарафынан туранан-тура һайлау юлы менән башҡарыла.

8 статья. Башҡорт АССР-ы Конституцияһының 107-се статьяһы нигеҙендә, Башҡорт АССР-ы Верховный Советенә депутаттар һайлағанда тауыш биреү йәшерен була.

9 статья. Башҡорт АССР-ы Конституцияһының 17-се статьяһы нигеҙендә, РСФСР-ҙың һәм башҡа бөтә союзный республикаларҙың гражданлары Башҡорт АССР-ы территорияһында Башҡорт АССР-ы Верховный Советенә һайлау һәм һайланыу хоҡуҡынан Башҡорт АССР-ы гражданҙары менән бер тин файҙаланалар.

10 статья. Башҡорт АССР-ы территорияһында йәшәп тә, СССР гражданлары булмаған, э сит ил государстволарҙы гражданлығында йәки подданныйлығында торған кешеләр, Башҡорт АССР-ы Верховный Советенә һайлауҙарҙа ҡатнашырға һәм һайланырға хоҡуҡлы түгелләр.

11 статья. Башҡорт АССР-ы Конституцияһының 109-сы статьяһы нигеҙендә, Башҡорт АССР-ы Верховный Советенә һайлауҙар вәкәлитында кандидаттар — һайлау округтары буйынса күрһәтелләләр.

12 статья. Башҡорт АССР-ы Верховный Советенә һайлауҙар үткәреү менән бәйләнешле булған расходтар государство иҫәбенә башҡарылалар.

II ГЛАВА
Һайлаусылар исемлектәре

13 статья. Һайлаусылар исемлектәренә һайлау хоҡуҡы булған һәм исемлектәр төҙөү моментында ошо Совет территорияһында (даими йәки вәкәлитлы рәүештә) йәшәй торған, һайлауҙар көнөнә 18 йәшкә еткән бөтә граждандар индерелә.

14 статья. Һайлаусыларҙан берәү ҙә бирҙән артыҡ һайлау исемлегенә индерелә алмай.

15 статья. Суд буйынса һайлау хоҡуҡтарынан мәхрүм ителгән кешеләр һайлау хоҡуҡтарынан мәхрүм итеүҙең суд ҡарарында билдәләнгән бөтә срогы эсендә, шулай уҡ закон менән билдәләнгән тәртиптә ҡаралып, аҡылдан яҙған тип танылған кешеләр, һайлаусылар исемлектәренә индерелмәйҙәр.

16 статья. Һайлаусылар исемлектәре ҡалаларҙа хеҙмәтсәндәр депутаттарының ҡала Советтәре башҡарма комитеттәре тарафынан, райондарҙа бүленгән ҡалаларҙа — хеҙмәтсәндәр депутаттарының район Советтәре башҡарма комитеттәре тарафынан, поселкаларҙа — поселка Советтәре башҡарма комитеттәре, ауыл ерҙәрендә — ауыл (утар) Советтәре башҡарма комитеттәре тарафынан төҙөләләр.

17 статья. Хәрби частәрҙәге һәм ҫәскәри соединениеләрҙәге һайлаусыларҙың исемлектәре командир күлтамғаһы менән төҙөлә. Башҡа бөтә хәрби хеҙмәткәрҙәр һайлаусылар исемлектәренә үҙҙәренең торған урындары буйынса хеҙмәтсәндәр депутаттарының тейешле Советтәре башҡарма комитеттәре тарафынан индерелә.

18 статья. Һайлаусылар исемлектәре һәр бер һайлау участкаһы буйынса, Башҡорт АССР-ы Верховный Совете Президиумы тарафынан раҫланған формала, һайлаусының фамилияһы, исеме, атаһының исеме, йәше һәм торған урыны күрһәтелеп алфавит тәртибендә төҙөлә. Һайлаусылар исемлегенә хеҙмәтсәндәр депутаттары Совете башҡарма комитетенең председателе һәм секретаре ҡул ҡуя.

19 статья. Һайлауҙарҙан 30 көн алдан хеҙмәтсәндәр депутаттары Совете башҡарма комитеты һайлаусылар исемлектәрен бөтә кешегә күрһәтеү өсөн элеп ҡуя йәки һайлаусыларға был исемлектәр менән Совет йәки һайлау участкаһы бинаһында танышыу мөмкинлеген тәьмин итә.

20 статья. Һайлаусылар исемлектәренең тейешле булған хеҙмәтсәндәр депутаттары Совете башҡарма комитетендә, хәрби частә йәки ҫәскәри соединениела һаҡлана.

21 статья. Һайлаусылар исемлеген инлан иткән көн менән һайлауҙар көнө арһындағы срокта һайлаусы үҙенең торған урынын алыштырһа, хеҙмәтсәндәр депутаттарының тейешле Советенең башҡарма комитеты уға Башҡорт АССР-ы Верховный Совете Президиумы тарафынан билдәләнгән формала «Тауыш биреү хоҡуҡына танытма» бирә һәм һайлаусылар исемлегенә — «китте» тип билдә ҡаһай; һайлаусы үҙенең яңы (даими йәки вәкәлитлыса) тороу урыны пунктында «Тауыш биреү хоҡуҡына танытмаһын», шулай уҡ личный танытмаһын күрһәткәндән һуң, һайлаусылар исемлегенә индерелә.

22 статья. Һайлаусылар исемлегендәге яңылыштар (исемлеккә индерелмәү, исемлектән сығарылыу, фамилияны, исемде, атаһының исемен боҙоу, һайлау хоҡуҡтарынан мәхрүм ителгән кешеләрҙе исемлеккә индереү) тураһында ғаризалар исемлектәрҙе инлан иткән хеҙмәтсәндәр депутаттары Совете башҡарма комитетына бирелә́р һәм был башҡарма комитет һайлаусылар исемлегендәге яңылыштар тураһындағы һәр бер ғаризаны 3 көн сроктан да һуңға ҡалмай ҡарарға тейеш.

23 статья. Һайлаусылар исемлегендәге яңылыштар тураһындағы ғариза ҡарарҙан һуң, хеҙмәтсәндәр депутаттары Совете башҡарма комитете йә һайлаусылар исемлегенә тейешле төҙәтеүҙәр индерергә, йә ғариза биреүсегә уның ғаризаһы кире ҡағылыуының сәбәптәре тураһында яҙма справка бирергә бурыслы.

24 статья. Һайлаусылар исемлегендә булған яңылыштар тураһындағы мәсьәлә буйынса хеҙмәтсәндәр депутаттары Совете башҡарма комитетенең ҡарары менән риза булмаған хәлдә, ғариза биреүсе Халыҡ судына жалоба бирә ала, Халыҡ суды өс көн сроктан да һуңға ҡалмай, асыҡ суд ултырышында, ғариза биреүсене һәм Совет башҡарма комитеты вәкилен саҡырып, был жалобаны ҡарарға һәм үҙенең ҡарарын ғариза биреүсегә лә, шулай уҡ Совет башҡарма комитетына ла һис кисекмәстән белдерергә тейеш. Халыҡ судының ҡарары көтгән ҡарар була.

III ГЛАВА
Башҡорт АССР-ы Верховный Советенә һайлауҙар буйынса һайлау округтары

25 статья. Башҡорт АССР-ы Конституцияһының 22-се статьяһы нигеҙендә, Башҡорт АССР-ы Верховный Совете Башҡорт АССР-ы гражданлары тарафынан, бер округҡа 15 мең халыҡ нормаһы иҫәбенән төҙәлә торған һайлау округтары буйынса һайлана. Башҡорт АССР-ы Верховный Советенә һайлауҙар буйынса һәр бер һайлау округынан бер депутат һайлана.

26 статья. Башҡорт АССР-ы Верховный Советенә һайлауҙар буйынса һайлау округтарын төҙөү Башҡорт АССР-ы Верховный Совете Президиумы тарафынан башҡарыла.

Һайлау округтарының исемлеге Башҡорт АССР-ы Верховный Совете Президиумы тарафынан һайлауҙар көнөнән һәмәндә ике ай алдан инлан ителә.

IV ГЛАВА
Һайлау участкалары

27 статья. Башҡорт АССР-ы Верховный Советенә һайлауҙар буйынса һайлау округтарына инған ҡалаларҙың һәм райондарҙың территорияһы, һайлау бюллетендәрен ҡабул итеү һәм тауыштарҙы иҫәпләү өсөн, һайлау участкаларына бүленәләр.

28 статья. Һайлау участкаларын төҙөү ҡалаларҙа — хеҙмәтсәндәр депутаттарының район Советтәре башҡарма комитеттәре тарафынан, райондарҙа бүленгән ҡалаларҙа — хеҙмәтсәндәр депутаттарының район Советтәре башҡарма комитеттәре тарафынан, ауыл ерҙәрендә — хеҙмәтсәндәр депутаттарының район Советтәре башҡарма комитеттәре тарафынан башҡарыла.

Һайлау участкаларын төҙөү һайлауҙарға тиклем 45 көндән дә һуңға ҡалмай башҡарыла.

29 статья. Ҡалаларҙа, поселкаларҙа, шулай уҡ 2000 кешенән артыҡ халҡы булған ауылдарҙа һәм ауыл Совете территорияһында һайлау участкалары 1500 — 3000 кешегә бер һайлау участкаһы иҫәбенән төҙәләләр.

30 статья. Халҡы 2000 кешенән артыҡ булмаған ауыл Совете территорияһы, ҡәҙәҙә рәүештә, бер һайлау участкаһын төшкил итә; халҡы 500-ҙән алып, ләкин 2000-дән артыҡ булмаған һәр бер ауылда айырым һайлау участкаһы төҙөлә.

Халҡы 500-ҙән аҙ булған, ләкин 300-ҙән кәм булмаған ауылдарҙа йәки ауылдар төркәмендә, бындай ауылдарҙан һайлау участкаһы ҙурәгенә тиклем булған ара 10 километрҙан артҡан хәлдәрҙә, айырым һайлау участкалары төҙөлә ала.

31 статья. Башҡорт АССР-ының күберәк ваҡ ауылдарҙан торған таулы-урман райондарында 100 кешенән кәм булмаған халыҡлы һайлау участкалары төҙөргә рөхсәт ителә.

32 статья. Һайлаусылары 50-нән кәм һәм 3000-дән артыҡ булмаған һәрбер частәр һәм ҫәскәри соединениеләр айырым һайлау участкалары төшкил итәләр, улар частен йәки ҫәскәри соединениела торған урыны буйынса һайлау округына инәләр.

33 статья. Һайлаусылары 50-нән кәм булмаған больницаларҙа, балә тыуҙырыу йорттарында, санаторийҙарҙа, инвалидтар йорттарында айырым һайлау участкалары төҙөлә.

Бер инеҫ корпуслы больницаларҙа, уларҙың һәр корпусында кәмендә 50 һайлаусы булғанда, айырым корпустарҙа һайлау участкалары төҙөлә ала.

34 статья. Һайлауҙар көнөндә юлда булған, кәм тигәндә 25 һайлаусыһы булған судноларҙа айырым һайлау участкалары төҙөлә ала, улар судноларҙың тейәлгән урыны буйынса һайлау округына инә.

35 статья. Алыҫҡа йөрөүсе һәм һайлауҙар көнөндә юлда булмыҫлы пассажир поездарында «Тауыш биреү хоҡуҡына танытмалары» булған һайлаусыларҙан бюллетендәр ҡабул итеү өсөн һайлау участкалары төҙөлә.

V ГЛАВА
Һайлау комиссиялары

36 статья. Башҡорт АССР-ы Верховный Советенә һайлауҙар буйынса Үҙәк һайлау комиссияһы эшселәрҙең һәм хеҙмәткәрҙәрҙең профессиональ ойошмаларынан, кооператив ойошмаларынан, коммунистик партия ойошмаларынан, йәштәр ойошмаларынан, культура, техник һәм фәнни обществолар һәм хеҙмәтсәндәрҙең закон менән билдәләнгән тәртиптә регистрацияланған башҡа общественный ойошмалары һәм обществолары вәкилдәренән, шулай уҡ предприятиелар һәм учреждениелар ҡарамағындағы ҫәскәри частәр буйынса хәрби хеҙмәткәрҙәрҙең йыйылыштары, колхоз һәм ауылдар буйынса — совхоз эшселәренең һәм хеҙмәткәрҙәренең йыйылыштары вәкилдәренән төҙөләләр.

37 статья. Үҙәк һайлау комиссияһы председатель, председателдең урынбаҫары, секретарь һәм 10 член составында төҙөлә һәм Башҡорт АССР-ы Верховный Совете Президиумы тарафынан һайлауҙарға тиклем кәмендә 55 көн алдан раҫлана.

38 статья. Үҙәк һайлау комиссияһы:

а) Башҡорт АССР-ының бөтә территорияһында һайлауҙар барышында «Башҡорт АССР-ы Верховный Советенә һайлауҙар тураһындағы Положениене» тайпылышһыҙ үтәлеүен күҙәтә;

б) һайлау комиссияларының ялыш эш итеүҙәре тураһындағы жалобаларҙы ҡарай һәм жалобалар буйынса тәтти ҡарарҙар сығара;

в) һайлау йәшниктәренең алғәләрен, һәйкәл бюллетеньҙәренең формаһын һәм төҫөн, депутатлыҡҡа кандидаттарҙы регистрациялау тураһында Округ һайлау комиссияһының протокол формаһын. Участка һәм Округ һайлау комиссияларының тауыш биреү протоколдары формаһын, Башҡорт АССР-ы Верховный Советенә депутат булып һайланыу тураһында танытмалар формаһын, һайлау комиссиялары печаттәренең алғәләрен билдәләй;

г) Башҡорт АССР-ы Верховный Советенә һайланған депутаттарҙы регистрациялай;

д) һайлауҙар буйынса булған эш ҡағыҙҙарын Башҡорт АССР-ы Верховный Советенең мандат комиссияһына тапшыра.

39 статья. Башҡорт АССР-ы Верховный Советенә һайлауҙар буйынса булған һәр бер һайлау округында Округ һайлау комиссияһы төҙөлә.

40 статья. Башҡорт АССР-ы Верховный Советенә һайлауҙар буйынса Округ һайлау комиссиялары эшселәрҙең һәм хеҙмәткәрҙәрҙең профессиональ ойошмаларынан, кооператив ойошмаларынан, коммунистик партия ойошмаларынан, йәштәр ойошмаларынан, культура, техник һәм фәнни обществолар һәм хеҙмәтсәндәрҙең закон менән билдәләнгән тәртиптә регистрацияланған башҡа общественный ойошмалары һәм обществолары вәкилдәренән, шулай уҡ предприятиелар һәм учреждениелар ҡарамағындағы ҫәскәри частәр буйынса хәрби хеҙмәткәрҙәрҙең йыйылыштары, колхоз һәм ауылдар буйынса крәстиәндәрҙең, совхоздар буйынса — совхоз эшселәренең һәм хеҙмәткәрҙәренең йыйылыштары вәкилдәренән төҙөләләр.

41 статья. Округ һайлау комиссиялары председатель, председателдең урынбаҫары, секретарь һәм 6 член составында төҙөлә һәм Башҡорт АССР-ы Верховный Совете Президиумы тарафынан һайлауҙарға тиклем кәмендә 50 көн алдан раҫлана.

(Аҙағы 2-се биттә).

Башкорт АССР-ы Верховный Советенә һайлауҙар тураһында ПОЛОЖЕНИЕ

(Аҙағы. Башы 1-се биттә).

42 статья. Округ һайлау комиссияһы:

а) уҙенең һайлау округы территорияһында һайлауҙар барышында «Башҡорт АССР-ы Верховный Советенә һайлауҙар тураһындағы Положениенең» үтәлешен күҙәтә;

б) Участка һайлау комиссияларының йәшлеш эш итеүҙәре тураһындағы жалобаларҙы тикшерә һәм жалобалар буйынса ҡарарҙар сығара;

в) хеҙмәтсәндәр депутаттары Советтәренең тейешле башҡарма комитеттәре тарафынан һайлау участкаларының үҙ ваҡытында төҙөлөүен күҙәтә;

г) һайлау участкаларының тәртип номерҙарын билдәләй;

д) һайлаусыларҙың исемлектәре үҙ ваҡытында төҙөлөүен һәм бөтә кеше иптәрһыҙ теркәлеүен күҙәтә;

е) Башҡорт АССР-ы Конституцияһының һәм «Башҡорт АССР-ы Верховный Советенә һайлауҙар тураһындағы Положениенең» талаптарын ереһә теркәп депутатлыҡҡа күрһәтелгән кандидаттарҙы регистрациялай;

ж) Участка һайлау комиссияларын билдәләнгән формалағы һайлау бюллетеньдәре менән тәьмин итә;

з) тауыштарҙы иҫәпләй һәм округта һайлауҙарҙың һөҙөмтәләрен билдәләй;

и) округ буйынса һайлау һөҙөмтәләре тураһындағы материалдарҙы Үҙәк һайлау комиссияһына тапшыра;

к) һайланған депутатҡа һайланыуы тураһында таныҡтама бирә;

л) эш ҡағыҙҙарын Башҡорт АССР-ы Верховный Совете Президиумына һаҡлауға тапшыра.

43 статья. Һәр бер һайлау участкаһында Участка һайлау комиссияһы төҙөлә.

44 статья. Участка һайлау комиссиялары эшселәрҙең һәм хеҙмәткәрҙәрҙең профессиональ ойошмалары, кооператив ойошмалары, коммунистик партия ойошмалары, йәштәр ойошмалары, культура, техник һәм фәнни обществолар һәм хеҙмәтсәндәрҙең закон менән билдәләнгән тәртиптә регистрацияланған башҡа общественный ойошмалары һәм обществолары вәкилдәренән, шулай уҡ предприятиелә рҙәге һәм учреждениелә рҙәге эшселәрҙең һәм хеҙмәткәрҙәрҙең, ғәскәри частә рҙәге хәрби хеҙмәткәрҙәрҙең дейем йыйылыштары, колхоздарҙа һәм ауылдарҙа крәстиәндәрҙең, совхоздарҙа — совхоз эшселәренең һәм хеҙмәткәрҙәренең дейем йыйылыштары тәрәмештә ашыралар.

45 статья. Участка һайлау комиссиялары—председатель, председателдең урынбаҫары, секретарь һәм 4—8 член составында, ә халҡы 300 кешенән кәм булған һайлау участкаларында — председатель, секретарь һәм 1—3 член составында төҙөлөләр һәм ҡалаларҙа — хеҙмәтсәндәр депутаттарының ҡала Советтәре башҡарма комитеттәре тарафынан, райондарға бүленгән ҡалаларҙа — район Советтәре башҡарма комитеттәре тарафынан, ауыл ерҙәрендә — район Советтәре башҡарма комитеттәре тарафынан һайлауҙарға тиклем кәмендә 40 көн элек рәҫләнәләр.

46 статья. Участка һайлау комиссияһы:

а) һайлаусылар исемлегендә булған ялыштарҙы тураһында ғаризалар ҡабул итә һәм уларҙы исемлектәрҙә төҙәтә;

б) һайлау участкаһы буйынса һайлау бюллетеньдәрен ҡабул итә;

в) депутатлыҡҡа күрһәтелгән һәр бер кандидат буйынса тауыштарҙы иҫәпләй;

г) тауыш биреү һөҙөмтәләре тураһындағы материалдарҙы Округ һайлау комиссияһына тапшыра;

д) эш ҡағыҙҙарын хеҙмәтсәндәр депутаттарының тейешле район йәки ҡала Советтәре башҡарма комитеттәренә һаҡлауға тапшыра.

47 статья. Үҙәк һайлау комиссияһының, Округ һәм Участка һайлау комиссияларының ултырыштары, әгәр ул ултырыштарҙа комиссияның дейем составының яртыһынан күберәге ҡатнашһа, дөрөҫ тип иҫәпләнәләр.

Һайлау комиссияларында бөтә мәсьәләләр ябай күпселек тауыш менән хәл ителәләр; тауыштар тигә булған хәлдә — председателдең тауышы өҫтенлек бирә.

48 статья. Үҙәк һайлау комиссияһының, Округ һәм Участка һайлау комиссияларының Үҙәк һайлау комиссияһы тарафынан бирелгән өлгөләге печәте була.

VI ГЛАВА

Башҡорт АССР-ы Верховный Советенә депутатлыҡҡа кандидаттар күрһәтеү тәртибе

49 статья. Башҡорт АССР-ы Верховный Советенә депутатлыҡҡа кандидаттар күрһәтеү хоҡуҡы Башҡорт АССР-ы Конституцияһының 109-сы статьяһы нигеҙендә, общественный ойошмаларға һәм хеҙмәтсәндәрҙең обществоларына: коммунистик партия ойошмаларына, профессиональ союздарға, кооператив ойошмаларға, йәштәр ойошмаларына һәм культура ойошмаларына тәьмин ителә.

50 статья. Башҡорт АССР-ы Верховный Советенә депутатлыҡҡа кандидаттар күрһәтеү хоҡуҡын общественный ойошмаларҙың һәм хеҙмәтсәндәр обществоларының республика органдары һәм уларҙың район органдары, шулай уҡ предприятиелә рҙәге һәм учреждениелә рҙәге эшселәрҙең һәм хеҙмәткәрҙәрҙең, ғәскәри частә рҙәге хәрби хеҙмәткәрҙәрҙең дейем йыйылыштары, колхоздарҙа һәм ауылдарҙа крәстиәндәрҙең, совхоздарҙа — совхоз эшселәренең һәм хеҙмәткәрҙәренең дейем йыйылыштары тормошҡа ашыралар.

51 статья. Башҡорт АССР-ы Верховный Совете депутатлығына кандидат тик бер округта ғына таныҡтама күйыла ала.

52 статья. Башҡорт АССР-ы Верховный Советенә депутатлыҡҡа кандидаттар үҙҙәре депутатлыҡҡа кандидат итеп күрһәтелгән округта Округ һайлау комиссияһының һәм Участка һайлау комиссияларының члене була алмайҙар.

53 статья. Башҡорт АССР-ы Верховный Советенә депутатлыҡҡа кандидаттар күрһәткән бөтә общественный ойошмалар йәки хеҙмәтсәндәрҙең обществолары депутатлыҡҡа күрһәтелгән кандидаттарҙы һайлауҙарға тиклем кәмендә 30 көн элек Округ һайлау комиссияһында регистрацияларға тейештәр.

54 статья. Башҡорт АССР-ы Верховный Советенә депутатлыҡҡа кандидат күрһәткән общественный ойошма йәки хеҙмәтсәндәр обществоһы кандидатты регистрациялау өсөн Округ һайлау комиссияһына түбәндәге документтарҙе тапшырырға бурыслылар:

а) депутатлыҡҡа кандидат күрһәткән йыйылыштың йәки ултырыштың президиум членҙәре ҡул ҡуйған һәм уларҙың торған урындары күрһәтелгән протоколын; протоколда: кандидатты күрһәткән ойошманың исеме, йыйылыштың йәки ултырыштың урыны, ваҡыты һәм унда ҡатнашыусыларҙың һаны, депутатлыҡҡа кандидаттың фамилияһы, исеме, атаһының исеме, унын йәше, торған урыны, партиялылығы, эше күрһәтелергә тейеш;

б) депутатлыҡҡа күрһәтелгән кандидаттың уны күрһәткән ойошманан ошо һайлау округында тауышҡа ҡуйылыуға ризалығы тураһындағы ғаризаһы.

55 статья. Округ һайлау комиссияһы общественный ойошмалар һәм хеҙмәтсәндәр обществолары тарафынан Башҡорт АССР-ы Конституцияһының һәм «Башҡорт АССР-ы Верховный Советенә һайлауҙар тураһындағы Положениенең» талаптарын ереһә теркәп Башҡорт АССР-ы Верховный Советенә депутатлыҡҡа күрһәтелгән бөтә кандидаттарҙы регистрацияларға бурыслы.

Депутатлыҡҡа күрһәтелгән һәр бер кандидатҡа Округ һайлау комиссияһы билдәләнгән форма буйынса регистрациялау протоколы төҙөй. Регистрациялау протоколының бер данаһы кандидаттың ошо һайлау округында тауышҡа ҡуйылыуға ризалығы тураһындағы ғаризаһы менән бергә һис кисекмәҫтән Үҙәк һайлау комиссияһына ебәрелә.

56 статья. Округ һайлау комиссияһы Башҡорт АССР-ы Верховный Советенә депутатлыҡҡа күрһәтелгән кандидатты регистрациялауҙан баш тартҡан хәлдә, был турала ике көн срок эсенда Үҙәк һайлау комиссияһына жалоба бирергә мөмкин, уның ҡарары ҡәтғи ҡарар була.

57 статья. Башҡорт АССР-ы Верховный Советенә депутатлыҡҡа регистрацияланған һәр бер кандидаттың фамилияһы, исеме, атаһының исеме, йәше, эше, партиялылығы һәм кандидатты күрһәткән общественный ойошманың исеме Округ һайлау комиссияһы тарафынан һайлауҙарға тиклем кәмендә 25 көн элек иғлан ителә.

58 статья. Башҡорт АССР-ы Верховный Советенә депутатлыҡҡа регистрацияланған бөтә кандидаттар һайлау бюллетененә мотлаҡ индерелергә тейештәр.

59 статья. Округ һайлау комиссиялары Башҡорт АССР-ы Верховный Советенә һайлауҙарға тиклем кәмендә 15 көн элек һайлау бюллетендәрен баҫтырырға һәм бөтә Участка һайлау комиссияларына ебәрергә бурыслылар.

60 статья. Һайлау бюллетендәре Үҙәк һайлау комиссияһы тарафынан билдәләнгән формала, тейешле һайлау округында йәшәүсе халҡтарҙың телдәрендә, бөтә һайлаусыларҙы тәьмин итерлек һанда баҫылалар.

61 статья. Округ һайлау комиссияһында Башҡорт АССР-ы Верховный Советенә депутатлыҡҡа регистрацияланған кандидатты күрһәткән һәр бер ойошмаға, шулай уҡ Башҡорт АССР-ының һәр бер гражданына, Башҡорт АССР-ы Конституцияһының 92-се статьяһына ярашлы рәүештә, йыйылыштарҙа, матбуғатта һәм башҡа юлдар менән ошо кандидат өсөн тотҡарһыҙ агитация алып барыу хоҡуҡы тәьмин ителә.

VII ГЛАВА

Тауыш биреү тәртибе

62 статья. Башҡорт АССР-ы Верховный Советенә һайлауҙар бөтә Башҡортостан өсөн дөйөм булған бер көн эсендә үткәрелә.

63 статья. Башҡорт АССР-ы Верховный Советенә һайлауҙар көнө Башҡорт АССР-ы Верховный Совете Президиумы тарафынан һайлауҙар срогына тиклем кәмендә ике ай элек билдәләнә. Һайлауҙар эш көнө булмаған көндә үткәрелә.

64 статья. Һайлауҙарға тиклем ҡалған 20 көн эсендә Участка һайлау комиссияһы һайлауҙар көнө һәм һайлауҙар урыны тураһында көн һайын иғлан итеп тора йәки ниндәй ҙә булһа башҡа юл менән һайлаусыларға киң рәүештә белдерә.

65 статья. Һайлаусылар тарафынан тауыш биреү һайлауҙар көнөндә урынлағы ваҡыт менән иртәнге 6 сәғәттән төнгө 12 сәғәткә тиклем үткәрелә.

66 статья. Һайлауҙар көнөндә иртәнге сәғәт 6-ла Участка һайлау комиссияһының председателе комиссияның членҙәре ҡатнашлығында һайлау йәшниктәрен һәм һайлаусыларҙың билдәләнгән формала төҙөлгән исемлегенең булыуын тикшерә, шунан һуң йәшниктәрҙе биклә һәм комиссия печәте менән печатлай, һәм һайлаусыларҙы тауыш биреү бүлмәһенә индерә.

67 статья. Һайлаусылар һайлау бюллетеньдәрен тултырыр өсөн, һайлауҙар үткәрелә торған бинала махсус бүлмәләр билдәләнә йәки айырым кабиналар йыһазландырыла. Һайлаусылар һайлау бюллетеньдәрен тултырған саҡта был бүлмәләргә йәки кабиналарға тауыш биреүселәрҙән башҡа кемдең дә булһа булыуы, шул иҫәптән һайлау комиссияһы членҙәренең булыуы ла тыйыла.

68 статья. Һәр бер һайлаусы тауыш биреү бинаһына килеп, үҙе тауыш бирә. Һайлаусыларҙың тауыш биреүҙәре һайлау бюллетеньдәрен һайлау йәшниктәренә төшөрөү юлы менән башҡарыла.

69 статья. Һайлау бинаһына килгән һайлаусы Участка һайлау комиссияһының секретарена йәки ошо эшкә вәкил ителгән членена йә паспортын, йә колхоз книжкаһын, йә профсоюз билетен, йә башҡа төрлө личный таныҡтамаһын күрһәтә, һәм һайлаусылар исемлеге буйынса тикшерелә, һайлаусылар исемлегендә билдә яһалғандан һуң, билдәләнгән өлгөләге һайлау бюллетенен ала.

70 статья. Һайлау бюллетендәрен тултырыу өсөн билдәләнгән бинала һайлаусы һайлау бюллетенендә үҙе тауыш бирә торған кандидаттың фамилияһын ҡалдыра, башҡаларының фамилияларын һыҙа, унан ары һайлаусы һайлау йәшниктәренә бара һәм уның эсенә һайлау бюллетенен төшөрә.

71 статья. Уҡый-яҙа белмәүе йәки ниндәй ҙә булһа физик етешһеҙлеге арҡаһында һайлау бюллетенен үҙе тултыра алмаған һайлаусы һайлау бюллетендәре тултырыла торған бинаға, һайлау бюллетенен тултырыу өсөн, теләгән бер башҡа һайлаусыны сақырырға хаҡлы.

72 статья. Тауыш биреү ваҡытында һайлау бинаһында һайлау агитацияһы алып барыуға юл ҡуйылмай.

73 статья. Һайлауҙар үткәрелә торған бинаға «Тауыш биреү хоҡуҡына таныҡтама» менән килгән кешеләрҙе Участка һайлау комиссияһы, ошо «Башҡорт АССР-ы Верховный Советенә һайлауҙар тураһындағы Положениенең» 21-се статьяһына ярашлы рәүештә, һайлаусылар исемлегенә индерә, ул исемлеккә Участка һайлау комиссияһының председателе һәм секретарҙе ҡул ҡуялар.

74 статья. Һайлауҙар үткәрелә торған бинала төртип өсөн Участка һайлау комиссияһы председателе яуаплы һәм унын бойороҡтары унда булған бөтә кешеләр өсөн мәжбүри булып тора.

75 статья. Һайлауҙар көнөндә, төнгө сәғәт 12-лә Участка һайлау комиссияһы председателе тауыш биреүҙең тамамланыуын иғлан итә, һәм комиссия һайлау йәшниктәрен аса башлай.

VIII ГЛАВА

Һайлауҙарҙың һөҙөмтәләрен билдәләү

76 статья. Участка һайлау комиссияһы тауыштарҙы иҫәпләй торған бинала, тауыштарҙы иҫәпләгән саҡта, общественный ойошмаларҙан һәм хеҙмәтсәндәр обществоларынан бының өсөн махсус вәкилдәр, шулай уҡ матбуғат вәкилдәре булырға хаҡлылар.

77 статья. Участка һайлау комиссияһы, йәшниктәрҙе асҡас, уларға төшерелгән бюллетеньдәрҙең һанын һайлаусылар исемлеге буйынса бюллетендәр алған кешеләрҙең һаны менән сағыштыра һәм сағыштырыу һөҙөмтәләрен протоколға яҙа.

78 статья. Участка һайлау комиссияһының председателе һәр бер бюллетень буйынса тауыш биреү һөҙөмтәләрен Участка һайлау комиссияһының бөтә членҙәре алдында иғлан итә.

79 статья. Тауыш бирган саҡта бер кандидаттан күберәк кандидаттар ҡалдырылған бюллетендәр, шулай уҡ билдәләнгән өлгөлә булмаған бюллетендәр ысын түгел тип танылалар.

80 статья. Һайлау бюллетенен ысын булыу-булмауы тураһында шик тыуған хәлдә мәсьәләне Участка һайлау комиссияһы тарафынан тауышҡа ҡуйыу юлы менән хәл ителә, был турала протоколға яҙыла.

81 статья. Башҡорт АССР-ы Верховный Совете депутатлығына күрһәтелгән һәр бер кандидатҡа бирелгән тауыштарҙы иҫәпләү һәм тауыш биреү һөҙөмтәләрен яҙыу һәр бер кандидат буйынса айырым алып барыла.

82 статья. Участка һайлау комиссияһы тауыш биреү протоколын билдәләнгән формала ике данала төҙөй, уларға Участка һайлау комиссияһының председателе, секретарь, комиссияның членҙәре ҡул ҡуялар, шул иҫәптән председателдең һәм секретарҙең ҡул ҡуйыуы мәжбүри.

83 статья. Участка һайлау комиссияһының тауыш биреү протоколында түбәндәгеләр күрһәтелергә тейеш:

а) тауыш биреүҙең башланыу һәм тамамланыу ваҡыты;

б) һайлаусылар исемлегендә булған һайлаусыларҙың дөйөм һаны;

в) һайлау бюллетендәре алған һайлаусыларҙың һаны;

г) тауыш биреүҙә ҡатнашҡан һайлаусыларҙың һаны;

д) ысын түгел тип танылған бюллетендәрҙең һаны;

е) бөтә кандидаттарҙың фамилиялары һыҙылған бюллетендәрҙең һаны;

ж) депутатлыҡҡа күрһәтелгән һәр бер кандидатҡа бирелгән тауыштарҙың һаны;

з) Участка һайлау комиссияһына бирелгән ғаризаларҙың һәм жалобаларҙың ҡыҫҡаса йөкмәткеһе һәм Участка һайлау комиссияһы тарафынан ҡабул ителгән ҡарарҙар.

84 статья. Тауыштарҙы иҫәпләү тамамланғас һәм протоколға ҡул ҡуйылғас, Участка һайлау комиссияһының председателе комиссия ултырышында тауыш биреү һөҙөмтәләрен иғлан итә.

85 статья. Тауыш биреү протоколына ҡул ҡуйылғандан һуң Участка һайлау комиссияһының председателе протоколдың бер данаһын печатланған хәлдә, махсус билдәләнгән кеше менән, һис кисекмәҫтән Округ һайлау комиссияһына ебәрергә тейеш.

Протоколдың икенсе данаһын, Участка һайлау комиссияларының тауыш биреү протоколлары һәм Округ һайлау комиссияһының эш ҡағыҙҙары һәм печате менән бергә, Округ һайлау комиссияһының председателе Башҡорт АССР-ы Верховный Совете Президиумына һаҡларға тапшыра.

86 статья. Бөтә һайлау бюллетендәре (сысындары үҙенә айырым һәм ысын түгел тип танылғандары үҙенә айырым) Участка һайлау комиссияһы печате менән печатләнергә һәм тауыш биреү протоколының икенсе данаһы менән, Участка һайлау комиссияһының эш ҡағыҙҙары һәм печате менән бергә, Участка һайлау комиссияһының председателе тарафынан: ҡалаларҙа хеҙмәтсәндәр депутаттарының ҡала Советтәре башҡарма комитеттәренә, э райондарға бүленгән ҡалаларҙа — район Советтәре башҡарма комитеттәренә, ауыл ерҙәрендә — хеҙмәтсәндәр депутаттарының район Советтәре башҡарма комитеттәренә һаҡлау өсөн тапшырылырға тейеш.

87 статья. Башҡорт АССР-ы Верховный Совете Президиумы күрһәтмә биргәнгә тиклем һайлау бюллетенҙәрен һаҡлау бурысы хеҙмәтсәндәр депутаттары Советтәренең башҡарма комитеттәренә йөкмәтелә.

88 статья. Округ һайлау комиссияһы тауыштарҙы иҫәпләй торған бинала, тауыштарҙы иҫәпкә алған саҡта общественный ойошмаларҙан һәм хеҙмәтсәндәрҙең обществоларынан бының өсөн махсус ебәрелгән вәкилдәр, шулай уҡ матбуғат вәкилдәре булырға хаҡлылар.

89 статья. Округ һайлау комиссияһы Участка һайлау комиссиялары тарафынан ебәрелгән протоколдар нигеҙендә тауыштарҙы иҫәпләй һәм депутатлыҡҡа күрһәтелгән һәр бер кандидат өсөн бирелгән тауыштарҙың һанын билдәләй.

90 статья. Округ һайлау комиссияһы тауыш биреү протоколын ике дана итеп төҙөй, уларға Округ һайлау комиссияһының членҙәре ҡул ҡуялар, шул иҫәптән председателдең һәм секретарҙең ҡул ҡуйыуы мәжбүри.

91 статья. Округ һайлау комиссияһының тауыш биреү протоколында түбәндәгеләр күрһәтелергә тейеш:

а) Округ буйынса Участка һайлау комиссияларының һаны;

б) тауыш биреү протоколдарын ебәргән Участка һәйлау комиссияларының һаны;

в) Округ буйынса һайлаусыларҙың дөйөм һаны;

г) һайлау бюллетендәре алған һайлаусыларҙың һаны;

д) тауыш биреүҙә ҡатнашҡан һайлаусыларҙың һаны;

е) ысын түгел тип танылған бюллетендәрҙең һаны;

ж) бөтә кандидаттарҙың фамилиялары һыҙылған бюллетендәрҙең һаны;

з) депутатлыҡҡа күрһәтелгән һәр бер кандидатҡа бирелгән тауыштарҙың һаны;

и) Округ һайлау комиссияһына бирелгән ғаризаларҙың һәм жалобаларҙың ҡыҫҡаса йөкмәткеһе һәм Округ һайлау комиссияһы тарафынан ҡабул ителгән ҡарарҙар.

92 статья. Тауыштарҙы иҫәпләп бөтөргәс һәм протоколға ҡул ҡуйылғас, Округ һайлау комиссияһының председателе комиссия ултырышында һайлауҙарҙың һөҙөмтәләрен иғлан итә.

93 статья. Башҡорт АССР-ы Верховный Совете депутатлығына күрһәтелгән кандидат, тауыштарҙың абсолют күпселеген, йәғни округта бирелгән һәм ысын тип танылған бөтә тауыштарҙың яртыһынан күбеһен алһа, һайланған тип иҫәпләнә.

94 статья. Округ һайлау комиссияһының председателе депутат итеп һайланған кандидатҡа уның Башҡорт АССР-ы Верховный Советенә депутат итеп һайланыуы тураһында таныҡтама бирә.

95 статья. Тауыш биреү протоколына ҡул ҡуйылғандан һуң Округ һайлау комиссияһы председателе тауыш биреү протоколының бер данаһын печатланған хәлдә, махсус билдәләнгән кеше менән, һис кисекмәҫтән Үҙәк һайлау комиссияһына ебәрергә тейеш.

Протоколдың икенсе данаһын, Участка һайлау комиссияларының тауыш биреү протоколлары һәм Округ һайлау комиссияһының эш ҡағыҙҙары һәм печате менән бергә, Округ һайлау комиссияһының председателе Башҡорт АССР-ы Верховный Совете Президиумына һаҡларға тапшыра.

96 статья. Әгәр кандидаттарҙың береһе лә тауыштарҙың абсолют күпселеген алмаһа, Округ һайлау комиссияһы был турала протоколға айырым рәүештә яҙып ҡуя, Үҙәк һайлау комиссияһына хәбәр итә һәм бер ук ваҡытта иң күп тауыш алған ике кандидаттың янынан тауышҡа ҡуйылыуын иғлан итә, шулай уҡ һайлауҙарҙың беренсе тураһы үткәндән һуң ике аҙнанан артыҡ булмаған срок эсенда яңы һайлауҙар билдәләй.

97 статья. Әгәр округта бирелгән тауыштар һаны ошо округта тауыш биреүгә хоҡуҡлы булған һайлаусылар һанының яртыһынан кәмергән тәшкил итһә, Округ һайлау комиссияһы был турала протоколда айырым рәүештә яҙып ҡуя һәм һис кисекмәҫтән Үҙәк һайлау комиссияһына хәбәр итә. Былай хәлдә Үҙәк һайлау комиссияһы тәүге һайлауҙарҙың һуң ике аҙнанан артыҡ булмаған срок эсенда яңы һайлауҙар билдәләй.

98 статья. Депутатлыҡҡа күрһәтелгән кандидаттарҙың яңынан тауышҡа ҡуйыу, шулай уҡ ысын түгел тип танылған һайлауҙар урынына билдәләнгән яңы һайлауҙар ҙа, тәүге һайлауҙар өсөн төҙөлгән һайлаусылар исемлектәре буйынса һәм ошо «Башҡорт АССР-ы Верховный Советенә һайлауҙар тураһындағы Положениегә» тулыһынса ярашлы рәүештә үткәрелә.

99 статья. Депутат Башҡорт АССР-ы Верховный Совете составынан китә ҡалһа, Башҡорт АССР-ы Верховный Советенең Президиумы, депутат Башҡорт АССР-ы Верховный Совете составынан киткәнҙән һуң ике айҙан да һуңға ҡалмай, тейешле һайлау округында яңы депутат һайлауҙы билдәләй.

100 статья. Кем дә кем көслөү, алдау, ҡурҡытыу йәки һатып алыу юлы менән Башҡорт АССР-ы гражданына уның Башҡорт АССР-ы Верховный Советена һайлау һәм һайланыу хоҡуҡын иркле рәүештә тормошҡа ашырыуына ҡамасауламаһа, ул кешегә закон буйынса ике йылға тиклем срокҡа иркенән мәхрүм итеү яҙаһы бирелә.

101 статья. Советтә эшләүсе кеше йәки һайлау комиссияһы члене, һайлау документтарына подделка яһаһа йәки тауыштарҙы күрәләтә яңылыш иҫәпләһә, уға закон буйынса ас йылға тиклем срокҡа иркенән мәхрүм итеү яҙаһы бирелә.

ХЕҘМӘТСӨНДӨР ДЕПУТАТТАРЫНЫН ӨФӨ ҠАЛА СОВЕТЕНӨ ДЕПУТАТЛЫҠҠА КАНДИДАТТАР

Һүрәттә (һулдан уңға): **Ш. Т. Таюпов** — Өфө станцияһы паровоздар депоһы машинисы, 265-се һайлау округынан. **М. Ғ. Вафина** — Башҡорт педагогия институты кафедраһы ассистенты, 23-сө һайлау округынан. **Н. Ф. Калинин** — трамвай юлы управлениеһе начальниге, 290-сы һайлау округынан. **П. П. Минеева** — 11-се урта мәктәптең укытыусыһы, 104-се һайлау округынан. **Х. Ғ. Ремеев** — ВКП(б)-ның Киров райкомы секретаре, 132-се һайлау округынан. **Е. А. Кузнецова** — һынлмалы валдар заводының техник бүлеге начальниге, 238-се һайлау округынан. **И. Д. Удалов** — Өфө станцияһының узел парткомы секретаре, 256-сы һайлау округынан. **М. П. Седых** — 8 март исемендәге тегеү фабрикаһы парткомы секретаре, 34-се һайлау округынан. **В. Ф. Рачков** — Арҡел йылға пароходствоһы начальниге, 239-сы һайлау округынан.

М. Әхмәтьянов фотоһы.

ПРОПАГАНДИСТӨРГӨ ҺӘМ МАРКСИСТИК-ЛЕНИНСЕ ТЕОРИЯНЫ ҮҘ АЛДАРЫНА ӨЙРӘНЕҮСЕЛӨРГӨ ЯРҘАМҒА

И. В. Сталинден „Партиялағы фекер айырымлыктары тураһында кыҫкаса“ тигән күренекле хеҙмәте

РСДРП-ның II съезынан һуң меньшевиктар партияға ҡаршы ҡаты көрөш башланылар. Меньшевиктарҙың оппортунистик идеяларына, уларҙың раскольниклек һәм тарҡатыусанлык эштәренә ҡаршы кәрәштә Ленинден ин тоғро һәм әмә-ҙәкле учениге һәм юлдаш ингән Сталин булды. Ул, Ленин менән бергә, меньшевиктарҙе идея яғынан тар-мар итеүҙә һәм марксистик партияның идеологик, ойоштороу һәм тактик нигеҙҙәрен эшләүҙә һәм ныҡлауҙа айырыуса күренекле роль уйнаны.

Ингән Сталин үҙенең 1905 йылдың май айында баҫылған «Партиялағы фекер айырымлыктары тураһында ҡыҫкаса» тигән брошюраһында, «Кутаистан хаттар» ә һәм «Социал-демократҡа яуап» тигән мәҡәләһендә марксистик партияның идеологик нигеҙҙәрен ҡырҡа яҡлап сыҡты аһаны. Ингән Сталиндең «Партиялағы фекер айырымлыктары тураһында ҡыҫҡаса» тигән брошюраһы — большевистик фекерҙең күренекле өсөрҙәренан береһе. Был әҫәр В. И. Ленинден «Ни эшләргә?» тигән тарихи әҫәренең гениаль идеяларын ҡыйыу рәүештә яҡлай һәм артабан үҫтерә.

В. И. Ленин үҙенең «Ни эшләргә?» тигән классик хеҙмәтендә рус социал-демократияһы эсендәге оппортунизм ағымы булған «экономизмде» идея яғынан тар-мар итте. Ул, оппортунизмдең асылы эшселәр хәрәкәте өсөн социалистик аңлылыктың ролен кәсәйтеүҙән, стихиялы хәрәкәткә баш эйеүҙән тора, тип күрһәтте. Стихиялы хәрәкәткә баш эйеү инә эшселәр хәрәкәтен бурйуаз идеологияға буйһондороуға алып бара.

Ленин, «экономистарҙең» стихиялыҡ теорияһын фаш итеп, эшселәр хәрәкәте өсөн революцион теорияның әһәмиәтен ингары күтәрҙе һәм эшселәрҙең стихиялы хәрәкәтен революцион хәрәкәткә әйләндереүҙә партияның ролен асып бирҙе. Ленин «марксистик партия эшселәр хәрәкәтенен социализм менән ҡушылыуы ул» тигән тәп марксистик положениене тәрән рәүештә нигеҙләне.

РСДРП-ның II съезынан һуң «экономистар» урынын меньшевиктар алды. Улар Ленинден «Ни эшләргә?» тигән китабында ҡуйылған тәп положениеларға ҡаршы сыҡтылар.

Был осорҙа Кавказ меньшевиктәренең лидере Жордания меньшевиктарҙың «Социал-демократ» газетаһында һәм «Могзара» журналы биттәрендә ленинсе идеяны боҙоп, «экономистар» ҡарашында торош мәҡәләләр яҙып сығарҙы.

Меньшевиктар бигерәк тә Ленинден, эшселәрҙең стихиялы хәрәкәтенә социалистик аң ситтән индереләе, тигән идеяһына ҡаршы ташландылар. Улар Ленинден был фәнни ҡарашын марксизмдан китеү, идеализмға күсеү тип баһаланылар. Меньшевиктар, «экономистар» шикәлле үк, фәнни социализмде инҡар иттеләр. Шулай итеп, улар эшселәр синыфын ҡоралһыҙландырыуға һәм уны бурйуаз идеологияға буйһондороуға алып бараһылар.

Меньшевиктарҙың оппортунистик теорияларын тар-мар итеү, партияның идеологик нигеҙен нығытыу һәм уны артабан үҫтереү тәп бурыс булып килеп баҫты. Был бурыстарҙы бөйөк Ленин һәм уның якын соратниге ингән Сталин үтәне.

Ингән Сталин «Партиялағы фекер айырымлыктары тураһында ҡыҫҡаса» тигән күренекле хеҙмәтендә марксистик партияның идеологик нигеҙен ҡәтғи рәүештә яҡлап сыҡты. Ингән Сталин, меньшевиктарҙың стихиялыҡ теорияһын тәнҡит итеп, фәнни социализмдың инсек тыуыуына, ул теорияның кемдәр тарафынан эшләп сығарылыуына, уның эшселәр синыфына ниндәй юлдар менән индереләүенә тәрән анализ бирә һәм эшселәрҙең стихиялы хәрәкәте өсөн фәнни социализм теорияһының ғайәт зур әһәмиәте барлығын иҫбат итә.

Ингән Сталин үҙенең хеҙмәтендә Ленинден марксизмде яңы шарттар һәм яңы бурыстарҙан сығып артабан үҫтереүен күрһәтә. Маркс һәм Энгельс донъяға материалистик ҡараш теорияһын эшләп сығарҙылар. Улар, беренсе нәүбәттә, идеализмға ҡаршы, общественный тормошто идеялар билдәләйҙәр, тигән ҡарашҡа ҡаршы ҡаты көрөш алып барҙылар. Улар общественный тормошто общественың идеяһы билдәләмәй, киреһенсә, общественың тормошо билдәләй икәнен иҫбат иттеләр. Шулай итеп, Маркс менән Энгельс общественың үҫешен марксистик аңлауға ингеҙ һалдылар һәм идеализмде тар-мар иттеләр.

Шул уҡ ваҡытта Маркс һәм Энгельс общественың материаль тормошо үҫеүе күренешендә тыуған алдынғы идеяның һәм теорияның әһәмиәтен бик зур баһаланылар. Был айҡанлы Маркс былай тине: «Теория массаларға эйә булып алғас үк материаль көс булып эйләнә». Оппортунистар, марксизмға ревизия яһап, социалистик аң һәм теорияның әһәмиәтен түбәнәйтергә маташтылар. Халыҡ-ара оппортунизмға Россия «экономистарҙе» һәм меньшевиктар ҡушылдылар.

Эшселәр синыфы капитализм общественың емереү, пролетариат диктатураһын урнаштырыу өсөн көрөш башлаған шарттарҙа социалистик аңдың һәм революцион теорияның ролен кәсәйтеүҙе күҙ иғтибарҙан ысҡындырыу ғәйәт зарарлы ине.

Ингән Сталин «Партиялағы фекер айырымлыктары тураһында кыҫкаса» тигән әҫәренең башында үк, «экономистарға» ҡаршы көрөш осорона баһа биреп, бер яҡтан, эшселәр хәрәкәтенең күтәрелә барғанын, ә икенсе яҡтан, социал-демократияның үҫеп бара торған хәрәкәткә етәкселек итәһе урынға, «экономистар» йәмәндә үҙенең хәрәкәттең ҡойроғонда һөйрәлеп барыуын күрһәтә. Шул уҡ ваҡытта ул стихиялы эшселәр хәрәкәте өсөн социалистик аңдың әһәмиәтен юғары күтәрҙе.

Социал-демократияның бурысы —«был хәрәкәткә уның һуңғы маҡсатын, уның политик бурыстарын күрһәтеү, уның политик һәм идея бойондороҡһоҙлоғон һаҡлауҙан тора икәнлеген аңлатыуҙа Ленинден һәм ленинсе «Искра»ның ғайәт зур роль уйнауын әйтеп бирә.

«Социализмдан башҡа, — тип яҙа ингән Сталин, — стихиялы эшселәр хәрәкәте ҡараңғылыҡта аҙашып йөрөү ул, тимәк, эшселәр хәрәкәте өсөн социалистик аңдың бик зур әһәмиәте бар тигән фекерҙе бөтә кешегә ишетелерлек итеп әйтеп бирергә кәрәк ине.

Шулай уҡ аңдың әйәһе булған социал-демократияның стихиялы эшселәр хәрәкәтен ситтән күҙәтеп тормаҫҡа, көйрөктә һөйрәлеп бармаҫҡа тейешлеген, бәлки эшселәр хәрәкәтенә социалистик аң индерергә, һәр ваҡыт хәрәкәттең башында булырға тейешлеген дә әйтеп бирергә кәрәк ине.

Шулай уҡ Россия социал-демократияһының тураһан-тура бурысы пролетариаттың айырым алдынғы отрядтарен йыйнау, уларҙы берҙәм партияға йыйнау һәм шуның менән партиялағы тарҡаулыҡты мөңгөгә бөтөрөү ул, тигән фекерҙе лә әйтеп бирергә кәрәк ине.

«Искра» тап быға шул бурыстарҙы эшләүгә кереште лә». (Сталин. I том, 93-сө бит).

Меньшевиктар, «экономистар» шикәлле үк, стихиясылыҡ теорияһын яҡланылар. Ингән Сталин был мәсьәлә буйынса большевиктар менән меньшевиктар араһындағы көрәшкә асыҡлыҡ индереү өсөн түбәндәгесә һорау ҡуйҙы: Программа талаптарын юлбашсылар нигеҙләп бирәме, әллә, киреһенсә, юлбашсыларға масса бирәме? Стихиялы хәрәкәт социализм теорияһын бирә икән, ул ваҡытта массаны ревизионизмдан, анархизмдан, зубатовсылардың зарарлы йоғонтоларынан һаҡлау өсөн көрәштең кәрәге лә ҡалмай. Әгәр ҙә эшселәрҙең стихиялы хәрәкәте үҙ көсө менән социализм теорияһын тыуҙыра алмай икән, ул ваҡытта был теорияны эшселәр хәрәкәтенә ситтән индерергә кәрәк.

Мәсьәлә шулай конкрет ҡуйыла, ингән Сталин меньшевиктарҙың ҡойроҡсолоҡ теорияһын ахырына тиклем фаш итте.

Ленин үҙенең «Ни эшләргә?» тигән хеҙмәтендә стихиялы эшселәр хәрәкәте алдында баш эйеү, социалистик аңлылыҡтың ролен кәсәйтеү — ул бурйуаз идеологияны көсәйтеү, эшселәр синыфын бурйуазия йоғонтоһона буйһондороу, тигән һүҙ тип күрһәтте. Ингән Сталин Ленинден был положениене яҡлай һәм уны артабан үҫтерә. Капитализм обществоһында, тип күрһәтә ингән Сталин, бары тик яке генә идеологияның: бурйуаз һәм социалистик идеологияның ғына йәшәүе мөмкин. Улар араһындағы айырма шунда, беренсене, йәғни бурйуаз идеология, икенсеһенә ҡарағанда, байтаҡ ҡартыраҡ, киңерәк тараған һәм тормошта тәрәнерәк тамыр йәйған. Социалистик идеология инә, тик беренсе аҙымдарын ғына атлай, ул үҙенә юлды аҫа ғына баштаған әле.

Бурйуазияның үҙ идеологияһын таратыу өсөн күп төрлө мөмкинлектәре бар. Бының өсөн ул зур аппарат тота. Пролетариат ҡулында инә, ундай мөмкинлектәр бик ҡыҫынҡы.

Пролетариаттың алдынғы отряде булған социал-демократияның бурысы — һәр ваҡыт пролетариаттың етәкселене булыуҙан, эшселәр хәрәкәтен трад-юнионизмдең стихиялы рәүештә бурйуазия ҡанаты аҫтына ыҡтырышынан тартып алыуҙан һәм уны революцион социал-демократия ҡанаты аҫтына тартыуҙан тора. Социал-демократия стихиялы эшселәр хәрәкәтенә социалистик аң индерергә, эшселәр хәрәкәтен социализм менән ҡушырға һәм шулай итеп пролетариаттың кәрәшенә социал-демократик характер бирергә тейеш.

Меньшевиктар, «экономистар» кеүек үк, социалистик идеология стихиялы эшселәр хәрәкәтенән тыуа, тип раҫланылар. Ингән Сталин меньшевиктарҙе фаш итте һәм фәнни социализм теорияһы эшселәрҙең стихиялы хәрәкәтенән түгел, бәлки фәндән барлыҡҡа килә, тигән ленинсе положениене артабан үҫтерҙе, уны конкретләштерҙе. «Фәнни социализмде эшләү өсөн, — тип яҙа ингән Сталин, — фәндең башында торорға кәрәк, фәнни белемдәр менән ҡоралланған булырға һәм тарихи үҫеш законҙарын тәрәнерәк тикшерә белергә кәрәк. Ә эшселәр синыфы, эшселәр синыфы булып ҡалған саҡта, фән башында тора алмай... Быға уның ваҡыты ла, сәләтлеләре лә юҡ» (Сталин, I том, 99-сы бит).

Эшселәрҙең стихиялы хәрәкәтенә социалистик аңдың тыштан ғына индереләе мөмкин. Эшселәр синыфы үҙ көсө менән трад-юнионистик аңды ғына эшләп сығара ала. Социализм ученнеһе инә милектәле синыфтарҙың уҡымышлы вәкилдәре — интеллигенция тарафынан эшләнгән философик, тарихи, экономик теорияларҙан үҫеп сыҡты.

Ингән Сталин быны дәреҫләү өсөн кире ҡағылмаҫлыҡ фактлар килтерә. Фәнни социализм теорияһы тыуғанға тиклем күптан инде эшселәр хужаларға ҡаршы көрөш алып барҙылар. Ләкин ул бары тик стихиялы ғына хәрәкәт булып ҡалды. Эшселәрҙең стихиялы хәрәкәте аҡрынлап фән кешеләренең иғтибарын үҙенә тарта башланы. Ғалимдәрҙең күпселеге эшселәр хәрәкәтенә бунтсылар хәрәкәте тип ҡарап, уны репрессив саралар менән баҫыу кәрәклеген әйтеләр. Ғалимдәрҙең икенселәре эшселәрҙең хәрәкәтен хәйер һорауселар хәрәкәте тип баһаланылар. Меңләрҙән ғалимдәр араһынан бик аҙ өлөшө, общество тормошон фәнни тикшереп, капитализм обществоһы, быға тиклем булып үткән общество ҡоролоштары кеүек үк, мәңгелек түгел, ул социализм обществоһы менән алмаштырылырға тейеш, тигән һығымтаға килгән. Капитализм обществоһын ҡолатыу, социалистик ҡоролошто социаль революция юлы менән пролетариат ҡына урынлаштыра аласағы фәнни нигеҙҙә иҫбат ителә. Шулай итеп, фәнни социализм теорияһы барлыҡҡа килә.

Ингән Сталин эшселәр хәрәкәтен социализм ученнеһе менән бергә ҡушыуҙың әһәмиәтен түбәндәге рәүештә әйтеп бирә:

Эшселәр хәрәкәтенән башҡа фәнни социализм нимә ул?—Ҡулланылмай ятҡан компас, уның тик тутырыуы ғына мөмкин һәм ул саҡта уны дингеҙгә ташларға ғына тура килер ине.

Социализмдан башҡа эшселәр хәрәкәте нимә ул? — Компасһыҙ караң, ул былай ҙа икенсе яҡға килеп туҡтаясаҡ, ләкин әгәр ҙә уның компасы булһа, ул яҡға байтаҡ тиҙерәк килеп етер ине һәм күрһыныстарҙы азыраҡ оратыр ине.

Тегенен дә, быныһын да бергә ҡушыҡыҙ, һәм бик шәп ҡарап килеп сығыр, был ҡарап туп-тура икенсе яҡға ынтылыр һәм иҫән-һау килеш пристанға килеп етер.

Эшселәр хәрәкәтен социализм менән ҡушыҡыҙ, һәм социал-демократик хәрәкәт килеп сығыр, был хәрәкәт тура юл менән «бәхет донъяһына» алып килер» (I том, 102—103-сө биттәр).

В. И. Ленин идеяларын артабан үҫтереп, ингән Сталин эшселәр хәрәкәте өсөн социалистик аңдың бик зур әһәмиәте булғанын иҫбат итте. Бер ҡасан ваҡытта, ингән Сталин идеяларҙың ролен бер яҡлы ғына баһалауҙың, экономик үҫеш шарттарын, эшселәр хәрәкәтенең ролен онотоуҙың ярамауын күрһәтә. Ингән Сталин былай ти: «Иң әһәмиәтлене — социализм, ә эшселәр хәрәкәте — бер ни ҙә түгел, тигән һығымтаны яһарға мөмкинме? Әлбиттә, юҡ! Идеалистар генә шулай тиҙәр. Ҡасан да булһа, бик оҙаҡ ваҡыттар үткәс, экономик үҫеш эшселәр синыфын ҡотолғоһоҙ рәүештә социаль революцияға килтерер, һәм, тимәк, уны бурйуаз идеология менән һәр төрлө бәйләнешен өҙөргә мәжбүр итер. Эш тик шунда ғына: был юл бик оҙаҡ һәм ҡаҙаплы булыр».

Ингән Сталиндең был күрһәтмәһе зур әһәмиәткә эйә. Ул капитализмдан синфи ҡаршылыҡтарҙы үҫтереүен һәм ҡотолғоһоҙ рәүештә епеләүгә барыуын күрһәтә. Ләкин пролетариаттың аҙыраҡ ҡорбандар менән енеүен тиҙләтеү өсөн эшселәр синыфының көрәш юлын революцион теория менән яҡтыртырға, эшселәр хәрәкәтен социализм менән ҡушырға кәрәк. Ингән Сталин был турала былай ти: «Иң әһәмиәтлене — хәрәкәт, ә социализм — бер ни ҙә түгел тигән һығымта яһарға мөмкинме? Әлбиттә, юҡ! Хәсрәт-марксистар генә шулай уйлайҙар, ан общественный тормоштоң үҙе тарафынан тыуҙырылғанлыҡтан уның өсөн аңдың бер ниндәй әһәмиәте юҡ.

Һығымта шундай: эшселәр хәрәкәте социализм менән ҡушылырға тейеш, практик эшмәкәрлек менән теоретик фекер бергә ҡушылырға һәм шуның менән стихиялы эшселәр хәрәкәтенә социал-демократик характер бирелергә тейеш, сөнки социал-демократия эшселәр хәрәкәтенен социализм менән ҡушылыуы ул».

Ингән Сталин үҙенен был гүзәл әҫәренда Россия социал-демократияһының тәп бурыстарын билдәләй. Уның бурысы, тип күрһәтә ингән Сталин, стихиялы эшселәр хәрәкәтен трад-юнионизм юлынан тартып сығарыуҙан һәм уны социал-демократик юлға төшөреүҙән, был хәрәкәткә социалистик аң индереүҙән һәм эшселәр синыфының алдынғы кешәрен үҙәкләшкән бер партияға берләштереүҙән тора.

Россиялағы эшселәр синыфының бөтә көрәш тарихе ингән Сталиндең «Партиялағы фекер айырымлыктары тураһында ҡыҫҡаса» тигән хеҙмәтенә ҡуйылған положениеларҙе бик яҡшы дәреҫләне. Был брошюрала ингән Сталин, стихиясылыҡ тураһындағы оппортунистик теорияға ғәмгес тәнҡит яһап, эшселәр синыфы өсөн революцион партияның һәм революцион теорияның ролен һәм әһәмиәтен нигеҙләне.

Д. Әхмәров.

Коммунистәр менән партияһыҙҙарҙың сталинсе блогы кандидаттары

Советтәр Союзы Геройы Тажи Филәжетдинов

Бөрәй. (Телефон аша, үҙ хәбәрсебеҙҙән). 13 декабрҙә Яңы Бикмәт ауылының клубында һайлаусылар район Советына депутатлыҡҡа үҙ кандидаты, Советтәр Союзы Геройы Тажи ингән Филәжетдинов менән осраштылар. Унда 150-гә яҡын һайлаусы булды.

Һүҙҙе «Ағиҙел» колхозы партия ойошмаһы секретаре ингән Мәүлетдинов алды.

— Һайлаусы ингәштәр, — тине ул,— Тажи Филәжетдиновты беҙҙең һәр беребеҙ беләбеҙ. Ул Бөйөк Ватан һуғышында ҡатнашты, гитлерсе фашистарҙе тар-мар итеүҙә подвигтәр күрһәтте һәм Советтәр Союзы Геройы исемен алды. Тыныс ижади тормошҡа әйләнеү менән ул фидакәр хеҙмәт ите. Тельман исемендәге колхозда партия ойошмаһы секретары итеп һайланғас, ул тиҙ арала колхозды алдынғылар сафына сығарыуға ярҙам итте. Артелдең икономикаһы нығый бара. Ауыл хужалығында культуралыҡты күтәреүҙә һәм йәштәрҙең агрономик белемен арттырыуҙа арымай-талмай эшләне. Ингән Филәжетдинов яҡшы педагог, активлы общественник. Ул беҙҙең ышанысыбыҙҙы аҡлаясаҡ.

— Большевиктар партияһының тоғро улы Филәжетдинов, — тине доверенный С. Ибраһимов, — халыҡ эшенә, Тыуған илебеҙ эшенә тәрән бирелгән. Ул йәш укытыусынан район мәғариф бүлеге мөдире дәрәжәһенә тиклем күтәрелде. Был эшенә эшлекле етәксе булыуын күрһәтте. Мин һайлаусыларҙы уға 17 декабрҙә бирҙәм тауыш бирергә саҡырам.

Унан һуң ингән Филәжетдинов сығыш яһаны. Ул, ышаныс өсөн, һайлаусыларға зур рәхмәт белдерҙе. **Х. Сафин.**

Һайлаусылар киҫәһе

Черниковск. 11 декабрҙә «Ударник» клубында башҡорт һәм татар милләттәренән булған һайлаусылар өсөн уларҙың туған телдәрендә киҫә үткәрелде. Был зур әҙерлек менән үткән күңелле киҫәлә 900-ҙән артыҡ һайлаусы ҡатнашты. Һайлаусылар совет халҡы культураһының сәскә атыуы һәм уларҙың яҡшы көн-күрешенең үҫеүе тураһында ингән М. Мостафиндең докладын зур ҡыҙыҡһыныу менән тыңлаһылар. Докладсы Черниковск ҡалаһы хеҙмәтсәндәренең тормошонан алынған асыҡ миҫалдарҙа беҙҙең Тыуған илебеҙҙең сәскә атыуын күрһәтә алды.

Докладтан һуң клубтың башҡорт художестволы үҙ эшмәкәр түңәрәге зур концерт бирҙе. Драма түңәрәге Г. Камалдың «Беренсе театр» комедияһын ҡуйҙы. Йыһанов һәм Әмирханова ингәштәрҙең ролләрҙе оҫта башҡарыуы тамашасылар тарафынан ҡайнар хупланы тапты.

55 кешелек хор башҡарыуында «Сталин тураһында», «Беҙ кеслә» тигән бирҙәр халҡта зур тәьсир ҡалдырҙы. Шулай уҡ башҡорт, татар бейеүҙәре зур оҫталыҡ менән башҡарылдылар.

И. Ханин,
«Ударник» клубы правлениеһенең председателе.

Мал караусы Саимә Ҡотлоева

Ун алты йылдан артыраҡ инде Саимә Ҡотлоева малсылыҡ эшендә, сускалар караусы булып эшләй. Үҙенең тырыш хеҙмәтен ул общественный малсылыҡты үҫтереү, ауыл хужалығы артелленең байлығын арттырыу өсөн һала. Үҙенә биркетелгән ике сускаларҙан ул тик һуңғы йылдар эсендә генә йөҙҙәрҙән сыҫка балалары ҡаран үҫтерҙе. Иҫке Исай ауыл Советенең эреләтелгән Ворошилов исемендәге колхозы члендәре ингән Ҡотлоеваны Нурлыман район Советенә депутатлыҡҡа кандидат итеп күрһәтәлер. **А. Баязитов.**

Һәр бер колхозды һәм совхозды юғары сифатлы сәсеү орлоғо менән тәьмин итәйек!

☆ ☆

Орлоктарҙы сәсеүгә әҙерләйбеҙ

1948—1949 йылдарҙа беҙҙең Ташлы МТС-ы хеҙмәтенә ингән колхоздар сәсеү орлоктары менән 60 процентҡа генә тәьмин ителгәйнеләр. Орлоктарҙың ҡалған өлөшөн государственан алыу сәсергә тура килде. Ләкин икенсе өлөлөрҙән килтерелгән орлоктар, беҙҙең район климатына тиҙ генә үҙләшеп өлгө алмау сәбәпле, күп колхоздарҙа тубан урожай бирҙе.

ВКП(б) Үҙәк Комитетенең һәм СССР Министрҙәр Советенең ҡарарында күрһәтелгәнсә, беҙҙең Әлшәй районы ингенселәре 1951 йыл өсөн бөтә колхоздарҙы ла үҙҙәренең сәсеү орлоктары менән тәьмин итеүҙе тәп бурыс итеп ҡуйҙылар. Быға ирешеү өсөн колхоздарҙа үткән йылдың көҙөндә үк бик күп эштәр башҡарылды. МТС-тың агрономдары, колхоз етәкселәре менән бергәлектә, орлоксолоҡ участкаларына ин яҡшы баҫыуҙарҙы бүлделәр һәм был майҙандарҙа ҡара пар ин әлек һөрөлдө, тунҡа һөрөү эштәре лә тулыһынса үтәлде. Кыш кенә был участкаларҙа ҡар тотолдо, ә кеше минерал һәм органик ашламалар индерелде. Шулай уҡ ҙә кеше ҡар һыуҙары тотолдо, ә ғына әллә ниндәй мәлдәр, актив общественник. Ул беҙҙең ышанысыбыҙҙы аҡлаясаҡ.

— Большевиктар партияһының тоғро улы Филәжетдинов, — тине доверенный С. Ибраһимов, — халыҡ эшенә, Тыуған илебеҙ эшенә тәрән бирелгән. Ул йәш укытыусынан район мәғариф бүлеге мөдире дәрәжәһенә тиклем күтәрелде. Был эшенә эшлекле етәксе булыуын күрһәтте. Мин һайлаусыларҙы уға 17 декабрҙә бирҙәм тауыш бирергә саҡырам.

Унан һуң ингән Филәжетдинов сығыш яһаны. Ул, ышаныс өсөн, һайлаусыларға зур рәхмәт белдерҙе. **Х. Сафин.**

Һайлаусылар киҫәһе

Черниковск. 11 декабрҙә «Ударник» клубында башҡорт һәм татар милләттәренән булған һайлаусылар өсөн уларҙың туған телдәрендә киҫә үткәрелде. Был зур әҙерлек менән үткән күңелле киҫәлә 900-ҙән артыҡ һайлаусы ҡатнашты. Һайлаусылар совет халҡы культураһының сәскә атыуы һәм уларҙың яҡшы көн-күрешенең үҫеүе тураһында ингән М. Мостафиндең докладын зур ҡыҙыҡһыныу менән тыңлаһылар. Докладсы Черниковск ҡалаһы хеҙмәтсәндәренең тормошонан алынған асыҡ миҫалдарҙа беҙҙең Тыуған илебеҙҙең сәскә атыуын күрһәтә алды.

Докладтан һуң клубтың башҡорт художестволы үҙ эшмәкәр түңәрәге зур концерт бирҙе. Драма түңәрәге Г. Камалдың «Беренсе театр» комедияһын ҡуйҙы. Йыһанов һәм Әмирханова ингәштәрҙең ролләрҙе оҫта башҡарыуы тамашасылар тарафынан ҡайнар хупланы тапты.

55 кешелек хор башҡарыуында «Сталин тураһында», «Беҙ кеслә» тигән бирҙәр халҡта зур тәьсир ҡалдырҙы. Шулай уҡ башҡорт, татар бейеүҙәре зур оҫталыҡ менән башҡарылдылар.

И. Ханин,
«Ударник» клубы правлениеһенең председателе.

Мал караусы Саимә Ҡотлоева

Ун алты йылдан артыраҡ инде Саимә Ҡотлоева малсылыҡ эшендә, сускалар караусы булып эшләй. Үҙенең тырыш хеҙмәтен ул общественный малсылыҡты үҫтереү, ауыл хужалығы артелленең байлығын арттырыу өсөн һала. Үҙенә биркетелгән ике сускаларҙан ул тик һуңғы йылдар эсендә генә йөҙҙәрҙән сыҫка балалары ҡаран үҫтерҙе. Иҫке Исай ауыл Советенең эреләтелгән Ворошилов исемендәге колхозы члендәре ингән Ҡотлоеваны Нурлыман район Советенә депутатлыҡҡа кандидат итеп күрһәтәлер. **А. Баязитов.**

Көнбайыш Германия реакцияһы оятһызлана бара

Аденауэр һәм Шумахер Германияның ялланған армияһының зур соединениеләрен төҙөү һәм талап ителәр

БЕРЛИН, 13 декабрь. (ТАСС). Ҡайһы бер сикләүҙәр менән Германия ялланған армияһының соединениеләрен төҙөү тураһында Тенъиҡ-Атлантик пактта ҡатнашыусы илдәр ҡарары тексының ҡараһы ла кибеп өлгөрмәне әле, ә Боннда инде Көнбайыш Германияны тулыһынса реминтаризациялау юлында бөтә төр сикләүҙәрҙе алып ташлау мәҡсатын күҙҙә тотоусы кампания күтәрелде.

Билдәле булыуынса, Тенъиҡ-Атлантик блок илдәренең вәкилдәре ошо мәсьәлә буйынса Көнъяҡ-Атлантик пактта ҡатнашыусы илдәр сит ил эштәре министрҙәре урынбаҫарҙары комитетенең председателе — америкалы Споффордтың компромисле тәҡдимен ҡабул иттеләр. Был тәҡдим Европа армияһы тип аталған армияға немец ғәскәри частеренең зур булмаған подразделениеләр булып ҡушылыуын Франция-ның талап итеүен иҫәпкә ала.

Немец армияһының «зур булмаған подразделениеләре» тураһында оялсан оговорка Франция хөкүмәтенә ни өсөн кәрәк булды һуң? Эш шунан тора, Франция хөкүмәте агрессив Германия армияһының ҡайтанан төҙөлөүе тураһында асыҡтан-асыҡ ирләнә ителһә Франция-ла килеп тыуыуы мөмкин булған нәфрәттән ҡурҡа. Ләкин, ДПА агентствоһының хәбәр итеүенә ҡарағанда, Боннҙы канцлере Аденауэр Интернешнл ньюс сервис агентствоһының хәбәрсеһенә, Боннҙы «хөкүмәте» «немец хәрби боевой группаларын атлантик армияла ҡулланыуҙы сикләүсе Францияның яңы планын күпе ҡарасаҡ», тип билдергән.

Франция һәм көнбайыштағы башҡа державалар немец ҡоралы кеҫтәренең тулыһынса тиң хоҡуҡлы булыуҙары принципын, бөтәһенән элек армияның ҡоралланыуына һәм командованиеһенә ҡарата киң хоҡуҡлылыҡ принциптәрен хупламаһалар, тип белдергән Аденауэр, немец ғәскәрҙәрен атлантик армияға индереү тәртибе тураһындағы мәсьәләне хәл итеүҙе Америка главнокомандующие ҡарамағына бирергә әҙермен.

Аденауэр бигерәк тә Германияның төҙәлә торған агрессив ялланған армияһы ҡарамағына ауыр ҡорал бирелеүен талап итә.

Һуңғы ваҡытта тиклем үҙен Германияны реминтаризациялауҙың «дошманы» итеп күрһәткән уң социал-демократ лидеры Шумахер Германияның төҙәлә торған ялланған армияһының агрессив характерен асыҡтан-асыҡ таный. Ошо уҡ Интернешнл ньюс сервис агентствоһының хәбәрсеһе менән булған интервьюлә Шумахер Аденауэр кеүек үк рухта сығыш яһаған. Ул был ваҡытта Көнбайыш Германия армияһы үҙ территорияһында түгел, ә көнсығышта һуғыш хәрәкәттәре алып барасаҡ, тип аңлаткан.

Шумахер шулай уҡ Көнбайыш Германияла кәүәтле армия төҙөгәнгә тиклем көнбайыш державаларҙың зур хәрби соединениеләре тотолоуын талап иткән.

Шик юҡ, Американың Көнбайыш Германияны ҡеүәтле армия төҙөгәнгә тиклем көнбайыш державаларҙың зур хәрби соединениеләре тотолоуын талап иткән.

Шик юҡ, Американың Көнбайыш Германияла кәүәтле армия төҙөгәнгә тиклем көнбайыш державаларҙың зур хәрби соединениеләре тотолоуын талап иткән.

Шик юҡ, Американың Көнбайыш Германияны тулыһынса реминтаризациялау юлында бөтә төр сикләүҙәрҙе алып ташлау мәҡсатын күҙҙә тотоусы кампания күтәрелде.

Билдәле булыуынса, Тенъиҡ-Атлантик блок илдәренең вәкилдәре ошо мәсьәлә буйынса Көнъяҡ-Атлантик пактта ҡатнашыусы илдәр сит ил эштәре министрҙәре урынбаҫарҙары комитетенең председателе — америкалы Споффордтың компромисле тәҡдимен ҡабул иттеләр. Был тәҡдим Европа армияһы тип аталған армияға немец ғәскәри частеренең зур булмаған подразделениеләр булып ҡушылыуын Франция-ның талап итеүен иҫәпкә ала.

Немец армияһының «зур булмаған подразделениеләре» тураһында оялсан оговорка Франция хөкүмәтенә ни өсөн кәрәк булды һуң? Эш шунан тора, Франция хөкүмәте агрессив Германия армияһының ҡайтанан төҙөлөүе тураһында асыҡтан-асыҡ ирләнә ителһә Франция-ла килеп тыуыуы мөмкин булған нәфрәттән ҡурҡа. Ләкин, ДПА агентствоһының хәбәр итеүенә ҡарағанда, Боннҙы канцлере Аденауэр Интернешнл ньюс сервис агентствоһының хәбәрсеһенә, Боннҙы «хөкүмәте» «немец хәрби боевой группаларын атлантик армияла ҡулланыуҙы сикләүсе Францияның яңы планын күпе ҡарасаҡ», тип белдергән.

Франция һәм көнбайыштағы башҡа державалар немец ҡоралы кеҫтәренең тулыһынса тиң хоҡуҡлы булыуҙары принципын, бөтәһенән элек армияның ҡоралланыуына һәм командованиеһенә ҡарата киң хоҡуҡлылыҡ принциптәрен хупламаһалар, тип белдергән Аденауэр, немец ғәскәрҙәрен атлантик армияға индереү тәртибе тураһындағы мәсьәлә хәл итеүҙе Америка главнокомандующие ҡарамағына бирергә әҙермен.

Аденауэр бигерәк тә Германияның төҙәлә торған агрессив ялланған армияһы ҡарамағына ауыр ҡорал бирелеүен талап итә.

Һуңғы ваҡытта тиклем үҙен Германияны реминтаризациялауҙың «дошманы» итеп күрһәткән уң социал-демократ лидеры Шумахер Германияның төҙәлә торған агрессив ялланған армияһының агрессив характерен асыҡтан-асыҡ таный. Ошо уҡ Интернешнл ньюс сервис агентствоһының хәбәрсеһе менән булған интервьюлә Шумахер Аденауэр кеүек үк рухта сығыш яһаған. Ул был ваҡытта Көнбайыш Германия армияһы үҙ территорияһында түгел, ә көнсығышта һуғыш хәрәкәттәре алып барасаҡ, тип аңлаткан.

Шумахер шулай уҡ Көнбайыш Германияла кәүәтле армия төҙөгәнгә тиклем көнбайыш державаларҙың зур хәрби соединениеләре тотолоуын талап иткән.

Шик юҡ, Американың Көнбайыш Германияны реминтаризациялау юлында бөтә төр сикләүҙәрҙе алып ташлау мәҡсатын күҙҙә тотоусы кампания күтәрелде.

Билдәле булыуынса, Тенъиҡ-Атлантик блок илдәренең вәкилдәре ошо мәсьәлә буйынса Көнъяҡ-Атлантик пактта ҡатнашыусы илдәр сит ил эштәре министрҙәре урынбаҫарҙары комитетенең председателе — америкалы Споффордтың компромисле тәҡдимен ҡабул иттеләр. Был тәҡдим Европа армияһы тип аталған армияға немец ғәскәри частеренең зур булмаған подразделениеләр булып ҡушылыуын Франция-ның талап итеүен иҫәпкә ала.

Немец армияһының «зур булмаған подразделениеләре» тураһында оялсан оговорка Франция хөкүмәтенә ни өсөн кәрәк булды һуң? Эш шунан тора, Франция хөкүмәте агрессив Германия армияһының ҡайтанан төҙөлөүе тураһында асыҡтан-асыҡ ирләнә ителһә Франция-ла килеп тыуыуы мөмкин булған нәфрәттән ҡурҡа. Ләкин, ДПА агентствоһының хәбәр итеүенә ҡарағанда, Боннҙы канцлере Аденауэр Интернешнл ньюс сервис агентствоһының хәбәрсеһенә, Боннҙы «хөкүмәте» «немец хәрби боевой группаларын атлантик армияла ҡулланыуҙы сикләүсе Францияның яңы планын күпе ҡарасаҡ», тип белдергән.

Франция һәм көнбайыштағы башҡа державалар немец ҡоралы кеҫтәренең тулыһынса тиң хоҡуҡлы булыуҙары принципын, бөтәһенән элек армияның ҡоралланыуына һәм командованиеһенә ҡарата киң хоҡуҡлылыҡ принциптәрен хупламаһалар, тип белдергән Аденауэр, немец ғәскәрҙәрен атлантик армияға индереү тәртибе тураһындағы мәсьәлә хәл итеүҙе Америка главнокомандующие ҡарамағына бирергә әҙермен.

Аденауэр бигерәк тә Германияның төҙәлә торған агрессив ялланған армияһы ҡарамағына ауыр ҡорал бирелеүен талап итә.

Һуңғы ваҡытта тиклем үҙен Германияны реминтаризациялауҙың «дошманы» итеп күрһәткән уң социал-демократ лидеры Шумахер Германияның төҙәлә торған агрессив ялланған армияһының агрессив характерен асыҡтан-асыҡ таный. Ошо уҡ Интернешнл ньюс сервис агентствоһының хәбәрсеһе менән булған интервьюлә Шумахер Аденауэр кеүек үк рухта сығыш яһаған. Ул был ваҡытта Көнбайыш Германия армияһы үҙ территорияһында түгел, ә көнсығышта һуғыш хәрәкәттәре алып барасаҡ, тип аңлаткан.

Шумахер шулай уҡ Көнбайыш Германияла кәүәтле армия төҙөгәнгә тиклем көнбайыш державаларҙың зур хәрби соединениеләре тотолоуын талап иткән.

Шик юҡ, Американың Көнбайыш Германияны

Трумэн менән Эттлиҙең кәңәшмәһе тураһында Гарри Поллит

ЛОНДОН, 12 декабрь. (ТАСС). Эттли менән Трумэн араһындағы һөйләшеүҙәр һөҙөмтәһен «Англия менән Америка араһында тулы килешеүгә өлгәшеү» итеп күрһәтергә маташыусы Англияның бурҙуаз матбуғаты Гарри Поллит фаш итә. «Дейли Уоркер» газетаһында баҫып сығарылған мәҡәләлә ул, Вашингтон һөйләшеүҙәренең һөҙөмтәләре айҡанлы Англия халҡының «бик ныҡ күпеле ҡайтты», тип күрһәтә.

Эттли, тип яҙа, Гарри Поллит, бөтә мөһим мәсьәләләрҙә лә Англияның һәм тыныслыҡтың интерестәрен Трумэнға һатты. Асылда ул Вашингтонға тиң хоҡуҡлы партнерҙар араһында һөйләшеүҙәр алып барыу өсөн түгел, ә Трумэндан инструкциялар алыу өсөн барҙы. Эттли Трумэн янына барырға уйлауы тураһында хәбәр иткәс, Англия халҡы Эттлиҙең Вашингтонда Трумэндең 30 ноябрҙә пресс-конференцияла яһаған белдереүенән Англия исеменән баш тартыуын, Кореялағы һуғышҡа сик ҡуйыу мәҡсатында һис киҫекмәҫтән һөйләшеүҙәр үткәреүҙе талап итеүен һәм Тайвандағы һуғышты Англияның бер нисек тә яҡламаҫлығын һәм Германия мәсьәләһен хәл итеү өсөн сит ил эштәре министрҙәре советен сәкырырға Советтар Союзының тәҡдимен ҡушылмауы тураһында әйтеүен талап итте.

«Эттли,— тип яҙа Поллит,— ҡайтанан ҡоралланыуҙың тағы ла киңерәк программаһын Англияға кеслә тағыу, Көнбайыш Германияны ҡайтанан ҡоралландырыуҙы тиҙләтеү һәм Советтар Союзына ҡаршы һуғышҡа бөтә Көнбайыш Европаны әҙерләүҙе кәсәйтеү тураһында Трумэн менән килеште. Кореялағы һуғышҡа сик ҡуйыу өсөн бер ниндәй ҙә конкрет аҙымдар яһалманы.

Һөйләшеүҙәр алып барырға әҙер булыу тураһында һөйләүҙәр — халҡты алдау ғына ул».

«Эттлиҙең Вашингтонға барыуы, — тип күрһәтә Поллит,—Алыҫ Көнсығышта йәки Европала тыныслыҡты тәьмин итмәй. Эттли Англия халҡының бөтә тәп принциптәренә һәм интерестәренә хыянат итте. Уның хәрәкәттәре ғәйепләнергә тейештер...

Англия халҡы үҙ фекерен әйтһен; ул һис киҫекмәҫтән тубәндәге талапты ҡуйһын. Англияның Кореяла булыусы бөтә йәштәре хәҙер үк өйҙәренә ҡайтарылырға тейеш. Бойондороҡһоҙ Ҡытай Именселек Советенә үҙенә тейешле урынды алырға тейеш. Дөйөм интерес тәшкил иткән бөтә мәсьәләләрҙә лә тыныс үҙ-ара аңлашыуға өлгәшеү мәҡсатында һис киҫекмәҫтән Англия менән Ҡытай араһында һөйләшеүҙәр башланырға тейеш. Германия мәсьәләһе буйынса килешеүгә өлгәшеү өсөн Англия Советтар Союзы менән һөйләшеүҙәр башларға үҙенең әҙер булыуы тураһында белдерергә тейеш. Англия АҠШ-ҡа ҡарата бөтә йәкләмәләрҙән баш тартырға һәм тыныслыҡтың халыҡ-ара лагерендә кәрәкле урынды алырға тейеш».

Трумэндең белдереүен Болгария газеталары ҡырҡа ғәйепләйҙәр

СОФИЯ, 12 декабрь. (ТАСС). Трумэндең һуғыш тоҡандырыусаһыҡ белдереүе айҡанлы Болгария газеталары төрөн нәфрәтләнеү белдереүҙе дауам иттеләр.

«Работническо дело» газетаһы «Которонған һуғыш тоҡандырыусыларҙы ауыҙлыҡлайыҡ» тигән баш мәҡәләлә былай тип яҙа:

Трумэн белдереүенең оятһыҙлығы АҠШ-тың өтәксе кругларының яңы хәрби «ториолколок ауырыуы менән ауырғанын күрһәтә. Корея халҡына ҡаршы АҠШ-тың өнәйәтсел агрессив һуғыш алып барғанлығын, Корея территорияһының бер өлөшөн оятһыҙ рәүештә оккупациялағанлығын, Ҡытай ҡалаларын һәм ауылдарын бомбаға тотканлығын бөтәһе лә асыҡ күреләр.

Трумэн белдереүе ҡоторонған яңы һуғыш тоҡандырыусыларҙың агрессияны дауам иттерергә һәм киңәйтергә уйлауҙарын күрһәтә. Тыныслыҡ өсөн көрәштә үҙ тырышлыҡтарын икеләтә һәм өсләтә арттырыу — тыныслыҡ һәм халыҡтар иминлеген ҡаҙерле булған һәр бер кешенең бурысы ул.

«Отечествен фронт» газетаһы, Трумэн бөтә тыныслыҡ һөйөусе халыҡтарҙың нәфрәтен тыуҙырырлыҡ белдереү яһаны, тип яҙа. Трумэн белдереүе айҡанлы тыуҙырылған хәрәкәт бөтә халыҡтарҙың да енеүгә өлгәшкәнгә тиклем тыныслыҡ эшен яҡларға ныҡлы ҡарар итеүҙәрен күрһәтә.

Газета тыныслыҡ өсөн көрәшселәрҙең күп һандағы сығыштарын баҫып сығарған. «Трумэндең белдереүе менән мин тәрән нәфрәтләнәм, — тине Димитров премияһының лауреаты, тыныслыҡты яҡлаусыларҙың Икенсе Бөтә Донъя конгрессының делегаты Лилиана Димитрова. — Ябай кешеләрҙең тыныслыҡты бөтә көстәре менән яҡларға әҙер тороуҙарын Трумэн онотҡан. Агрессорҙарҙы ауыҙлыҡлар өсөн азатлыҡ һөйөусе халыҡтар өтерлек тиклем көслө».

«Вилко Червенков» заводында металды тиҙ ҡырҡыу инициаторы токарь Благой Борушев йыйылышта былай тип белдерҙе: «Трумэн, тыныслыҡ өсөн көрәшеүселәр уның янауҙарынан ҡурҡмайбыҙ. Эшселәр синыфы тыныслыҡты яҡлау өсөн көрәшкә тағы ла тығыҙыраҡ тупланасаҡ».

Британияның радио тапшырыу корпорацияһы үҙенең ялға белдереүенән баш тартырға мәжбүр булған

ЛОНДОН, 13 декабрь. (ТАСС). Британияның радио тапшырыу корпорацияһы (БРК) һуңғы тапшырыуҙарҙың береһенә яһалған үҙенең белдереүенән баш тартырға мәжбүр булған. Унда ул Портсмут судоверфендәге партлау өсөн ауаплылыҡты буш һүҙҙәр менән коммунистарға йөкмәткән. Англия компартияһының генераль секретары Поллит был ғәйепләүгә ҡаршы ҡырҡа протест менән БРК-ға хат ебәргән.

12 декабрҙә БРК былай тип таныған: «28 ноябрҙә бирелгән тапшырыуҙа, Портсмуттағы диверсия өсөн коммунистар ғәйепле, тип әйтелгәйне. Бөҙгә, бындай раҫлауҙы иҫбатлаусы бер ниндәй ҙә мәғлүмәттәр юҡ, тип әйттеләр».

Кореялағы вәҡиғалар

Халыҡ армияһы баш командованиеһенең белдереүе

Корея халыҡ-демократик республикаһы Халыҡ армияһы баш командованиеһенең 13 декабрҙә таныры-лған белдереүендә, Халыҡ армияһының һәм Ҡытай добровольецтеренең бәҫмы астында Америка һәм Көнъяҡ Корея ғәскәрҙәре көнъяҡҡа табан сигенеүҙе дауам иттеләр, тип әйтелә.

Фронттың көнсығыш участкаһында Халыҡ армияһы һәм Ҡытай добровольецтәре Хамһын (Канко) районын дошмандан тазартыу буйынса һуғыш алып баралар.

Яҡын Көнсығышта Англия менән Америка араһында ҡаршылыҡ

БЕЙРУТ, 11 декабрь. (ТАСС). Ливан газетаһы «Аш-шарк», яҡын көндәрҙә Төркиә, Египет, Сирия, Израил государствоһы һәм көнсығыштағы башҡа илдәрҙең генераль штабтары вәкилдәренең Анкарала кәңәшмәһе буласаҡ, тип хәбәр итә. Унда ошо государстволарҙың хәрби союзын төҙөүҙә Америка планы тикшереләсәк.

Был кәңәшмәне сәкырыу Англияның хөкүмәт круглары-нда серьез тынысһызланыу тыуҙырған. Лондонда, Америка Ҡушма Штаттары тарафынан төҙөләсәк яңы хәрби блок бөтәһенән элек Англияның Египеттәге, Ирактағы һәм Трансиорданиялағы интересторенә ҡаршы юнәлтеләсәк, был, Англияның Яҡын Көнсығыштағы позицияларын ҡурҡыныс аҫтына ҡуйсаҡ, тип иҫәпләйҙәр.

Англияның сит ил эштәре министрлығына яҡын торған круглар, Американың Төркиәгә ҡорал биреүе Египет һәм көнсығыштағы башҡа илдәрҙең позицияһын иртибарға алмаҫтар, тип уйлауы кешеләр ҙә булды, тип дауам итә газета. Ләкин ошолай уйлаған кешеләр яңылыштылар. Англия-Америка өтәкселәре Кореялағы агрессияны туҡтатыу юлына түгел, ә уны дауам иттереү юлына баҫтылар. Үҙ коммюникеларында улар агрессияны туҡтатыуҙы түгел, ә киңәйтеүҙе күҙҙә тоталар. Коммюнике Ҡытайға яһай.

«Правда» Кореялағы агрессияны, тип яҙа йомғаҡлау һүҙендә газета, «өметһеҙ авантюра» тип юҡҡа ғына атамай. Халыҡтарға һөжүм итеү халыҡтарҙың әленән-әле үҫә барған ҡаршылығын тыуҙыра. Тыныслыҡты һәм Корея мәсьәләһен тыныс юл менән йәғә һалыуҙы талап итеүсе бөтә донъя общественный фекерене Вашингтон коммюникеһенән һуң кемдең агрессор булыуы һәм кемдең халыҡтар бойондороҡһоҙлоғонон һәм азатлығының иң яуыз дошманы булыуы асыкланды.

„Трюгве Ли—Вашингтон лакейе“

БУХАРЕСТ, 12 декабрь. (ТАСС). «Универсал» газетаһы «Трюгве Ли — Вашингтон лакейе» тигән мәҡәләлә түбәндәгеләрҙе яҙа:

Яҡшы билдәле булған круглардан Ҡыҙыл Тәре Халыҡ-ара комитетенең председателе Рюггерҙең күптән түгел Трюгве Лиго телеграмма ебәргәнлеге билдәле булды. Рюггер был телеграммала, Ҡыҙыл Тәре Америка командованиеһенең контроле аҫтында Кореялағы үҙенең миссияһын үтәй алмай, тип белдергән. Үҙенең Вашингтон хужаларына ярау өсөн Трюгве Ли Рюггерға, минең фекерем буйынса, хәҙерге ваҡытта ярҙам биргәс тә Американың Кореялағы интервенттарына ҡарҡ һәм был ярҙам тик Америка командованиеһенең контроле аҫтында ғына күрһәтелә ала, тип яуап биргән.

Рамил Ғәрипов шиғырҙары

Рамил Һибәғ йәштә үтем ҡалғайны. Ләкин уны Совет ил үтем итмәне, ун йыл буйына Ғәрипов Өфөләге мәктәптә тик отлично билдәләре менән генә тамамлап сыҡты. Хәҙер ул Мәскәүҙә Максим Горький исемендәге әҙәбиәт институтының шағирҙәр бүлегендә уҡый.

Рамил Ғәрипов һуңғы ике йыл эсенә байтаҡ ҡына шиғырҙар яҙҙы. Уның шиғырҙарында, әлбиттә, хәҙергә әҙәби оҫталыҡ етешмәй. Ләкин йәш автор үҙ өҫтендә бик серьез эшләй, әҙләнә. Ғәрипов шиғырҙарында яңы фекерҙәр һәм яңы образдар бик йыш осрай. Йәш шағир үҙенең әҙәби оҫталығын өҙлөкһеҙ арттыра барыр һәм үҙен үҫтергән Совет Ватанына достоин әҫәрҙәр яҙыр тип, ышанғы килә. Ғәриповҡа 18 йәш. Ул быйыл беренсе ҡат үҙенең граждандлыҡ бурысын үтәү өсөн — коммунистарҙең һәм партияһыҙҙарҙың сталинсе блогы кандидаттарына тауыш биреү өсөн һайлау участкаһына барасаҡ.

М. Кәрим.

Бәхет йылғаһы

Кислей.
Ҡояш, кыҙҙан тимер кеүек,
Зур тау булып күренә яҡында.
Күк йәшел ул, кыҙыл дингеҙ итеп,
Батып бара Волга артында.

Маяҡтар ҙа инде емелдәште,
Капитанға юлдар күрһәтеп,
Ө мин шул сәк уйҙарыма сумдым,
Бурлактарҙың күреп һүрәтен:
Аттай егелеп, ауыр баржаларҙы
Улар үргә һөйрәп баралар.

Пыйырсыҡлы, теҫһеҙ йөҙҙәренән
Юл-юл булып тирҙәр аҡалар...
Йәшәү — ғазап,
Йәшәү бик-бик ауыр,
Улар тартҡан баржа шикелле.

Һәм уларҙың моңло йыры гүйә
Пылдар аша миңә ишетелде.
Волга! Волга!
Нисек түҙгәнһең һин,
Колаҡ һалып ошо йырҙарға,
Кеше ғүмере зая үткән сәкта,
Бушҡа аҡҡан һинең һыуҙарҙай?..

Капыл пароходтың гудок тауышы
Өҙеп үтте минең уйҙарҙы.
Палубала
Йәштәр...
Һәм ишетәм
Бөтәнләйгә яңы йырҙарҙы:
«Беҙ итәбеҙ Волганы

Сикһеҙ бәхет йылғаһы.
Уның уты биҙәһен
Коммунизм донъяһын».
Һәм был дәртле, ябай йырҙан минең,
Осҡан ҡоштай, йөрәк елкенә
Тамырҙарҙа, әйтерһең, ҡан түгел,
Ҡан урынына яңҡын әркелә.
Баржаларҙа кран,
Экскаватор... —
Барыһы ГЭС төҙөргә ағыла...
Эпер төшә,
Гүйә Волга, шул мәл
Килер яҡты төндө һағына.
Волгам тулҡынына Арҡаллең
Ҡушылғандай көмеш һыуҙары,
Минең башҡорт халҡым ҡуша һинә
Бик зур эшен, кәсеп, уйҙарын.
Волга! Волга!
Һинең һәр тулҡынын
Балҡытасаҡ бәхет уттарын.
Ә был уттар беҙҙең йөрәктәрҙең
Телəмәүе ерҙә ут, дары.
Палаҡ Трумэндең
Аҡ йортонан
Таралғанда
ҡара фекерҙәр,
Волгалағы уттар —
Дан уйы,
Кешелектең
бәхете
был ерҙә.

Минең бабай

РСФСР-зың атҡазанған укытыусыһы Х. Фәткуллингә.

Минең бабай бик күп һыуҙар эскән,
Ап-аҡ ҡарҙар яуған сәсенә.
Күҙҙәре лә инде баткан эскә...
Ә уларҙан уттар сәселә!
Һаман уҡыта ул.
Нәмә бар һуң
Хезмәтенән
Уға татлыраҡ?

Эшкә ғашиҡ ҡарт тип
Күкрәгенә
Ике «Ленин» тора яттыран.
—Арытмаймы, бабай, ҡартайтмаймы?—
Тигәс уға мин бер ваҡытта,
Әйтте миңә:
— Йәшәргәндә заман
Ҡартайырға, улым, ваҡыт тар...

Детдомыма сәләм Мәскәүҙән

Ҡалдың, мәктәп.
Ҡалдың, тыуған детдом...
Иҫкә алам һине һағынып.
Юйылмаҫлыҡ булып йөрәгемдә
Мәңгелеккә ҡалдың яҙылып.
Аралаштарҙың һары япраҡтары
Бульварҙарҙа ята түшәлеп...
Һәм был көҙҙән һәр бер иртәһендә
Метроға ашығып төшәмен.
Мәскәү!..
Өкиәттәге донъя төҫлө,
Күҙҙәремә минең күренә.
Шул Мәскәүҙә бөгөн мин дә бармын—
Ул студент итте үҙенә.
Дәһи менән бер ҡалала йәшәү!..
Ышанманым быға һис төҙөҫ.

Бына бөгөн һеҙгә хаттар яҙам:
Детдомыма сәләм Мәскәүҙән!
Детдом!
Нинәләр һин бигерәк яҡын,
Тәүге һөйөү, кеүек күңелгә.
Етемлекте һиндә ҡурмәнем мин —
Онотмамын һине ғүмергә.
Һаман әле һинең сирендәргә
Һыуҙар ташып, килә һибәһем.
Һәм һин, Өфөм,
Кескәй Мәскәү булып,
Күҙ алдыма минең киләһең...
Сәләм һеҙгә, яңы тыуған йорттар,
Яңы яңған уттар кистәрҙә,
Миңә белем биргән кешеләргә,
Детдомыма сәләм
Мәскәүҙән!

Минең бабай

РСФСР-зың атҡазанған укытыусыһы Х. Фәткуллингә.

Минең бабай бик күп һыуҙар эскән,
Ап-аҡ ҡарҙар яуған сәсенә.
Күҙҙәре лә инде баткан эскә...
Ә уларҙан уттар сәселә!
Һаман уҡыта ул.
Нәмә бар һуң
Хезмәтенән
Уға татлыраҡ?

Эшкә ғашиҡ ҡарт тип
Күкрәгенә
Ике «Ленин» тора яттыран.
—Арытмаймы, бабай, ҡартайтмаймы?—
Тигәс уға мин бер ваҡытта,
Әйтте миңә:
— Йәшәргәндә заман
Ҡартайырға, улым, ваҡыт тар...

Детдомыма сәләм Мәскәүҙән

Ҡалдың, мәктәп.
Ҡалдың, тыуған детдом...
Иҫкә алам һине һағынып.
Юйылмаҫлыҡ булып йөрәгемдә
Мәңгелеккә ҡалдың яҙылып.
Аралаштарҙың һары япраҡтары
Бульварҙарҙа ята түшәлеп...
Һәм был көҙҙән һәр бер иртәһендә
Метроға ашығып төшәмен.
Мәскәү!..
Өкиәттәге донъя төҫлө,
Күҙҙәремә минең күренә.
Шул Мәскәүҙә бөгөн мин дә бармын—
Ул студент итте үҙенә.
Дәһи менән бер ҡалала йәшәү!..
Ышанманым быға һис төҙөҫ.

Бына бөгөн һеҙгә хаттар яҙам:
Детдомыма сәләм Мәскәүҙән!
Детдом!
Нинәләр һин бигерәк яҡын,
Тәүге һөйөү, кеүек күңелгә.
Етемлекте һиндә ҡурмәнем мин —
Онотмамын һине ғүмергә.
Һаман әле һинең сирендәргә
Һыуҙар ташып, килә һибәһем.
Һәм һин, Өфөм,
Кескәй Мәскәү булып,
Күҙ алдыма минең киләһең...
Сәләм һеҙгә, яңы тыуған йорттар,
Яңы яңған уттар кистәрҙә,
Миңә белем биргән кешеләргә,
Детдомыма сәләм
Мәскәүҙән!

F. F. КИНӘКӘЕВ

Өфө нефть ғилми-тикшеренеү институтының алған геологы Ғәмәр Ғиззәтулла улы Кинәкәев озаҡ һәм ҡаты ауырғандан һуң 1950 йылдың 13 декабрендә үлде.

Интәш F. F. Кинәкәев Башҡорт АССР-ының Бүздәк ауылында 1908 йылда ярлы крәҫтиән семьяһында тыуҙы. Үҙенең хеҙмәт эшмәкәрлеген ул батраҡ булып эшләп, 12 йәшенән үк башланы. 1924 йылдан 1934 йылға тиклем ВЛКСМ члене булып торҙо. 1931 йылдан — ВКП(б) члене. 1930 йылда Өфө рабфагын тамамланы. 1935 йылдан Мәскәү геолого-разведка институтын тамамлағандан һуң Башҡортостандың нефть промышленнос системаһында геология партияһының начальнигы, бүлек начальнигы, Башнефттең геологик-эҙләнеү контораһының директоры һәм Өфө нефть ғилми-тикшеренеү институтының алған геологы булып эшләне.

Ватан һуғышы йылдарында Ғәмәр Ғиззәтулла улы Кинәкәев разведка ротаһының командиры сифатында Тыуған ил өсөн һуғыштарҙа ҡатнашты. Өс тапҡыр ауыр яраланды.

Интәш Кинәкәев общественный тормошта һәр ваҡытта актив ҡатнашты. Институт партия ойошмаһының секретары булып эшләне һәм Өфө ҡалаһы Ждданов район Советенең депутаты ине. Һәр ваҡытта һиҙгер һәм әлгәләп коммунист булды.

Интәш F. F. Кинәкәев тураһында яҡты истәлек беҙҙең йөрәгебеҙҙә оҙаҡ һаҡланасаҡ.

Багаев, Герасимов, Мәүлүтова, Преображенский, Тимергазин, Виссарионова, Нигматжанов, Минрюков, Шамов, Баталов, Ишерский, Куликов, Котельникова, Мешалкин, Ғәйсин, Филичов, Сулимов, Уразметова, Бердин, Виссарионов һәм башҡалар.

Һүҙ эштән айырылмай

Өфө район Госстрах инспекцияһы работниктәре (райфо мөдире интәш Самоделкин), Октябрь алды ярышына ҡушылып, дүртенсе квартал планы менән күҙҙә тотолған страховой түләүҙәрҙең 50 процентен, иркле страхование түләүҙәренең 70 процентен бөйөк байрам көненә йыйнап алырға, тигән йәкләмә алғайныларҙар. Улар һүҙҙәрендә торҙолар. Байрамға тиклем үк пландың 52 процентен бирҙеләр, шул иҫәптән: иркле страхование түләүҙәренең 89,4 процентен йыйнап алдылар. Инспекцияның работниктәре октябрь айында бик күп граждандарҙың мөгәлләре мәлдарын, йорт әйберҙәрен страховать иттеләр.

Черниковск ҡалаһының, Ҡыйры, Белоҡатай райондарының, Өфө ҡалаһы Молотов, Ленин райондарының госстрах инспекцияларында үҙ өҫтәренә алған йәкләмәләрен үтәүҙә намыҫлы эшләйҙәр.

Был инспекцияларҙың коллективтәре урындағы Советтарға һайлауҙар көненә — 17 декабрға дүртенсе квартал планын бөтә төрҙәр буйынса тулыһынса үтәү өсөн социалистик ярышты киң йәйелдерәләр. Улар шуның менән башҡа инспекцияларға өлгө булып торалар.

Г. Мамлеев,
Башгосстрах управлениеһенең бүлек мөдире.

Яуаплы редактор
F. F. Ғафаров.

КОЛХОЗ ПРАВЛЕНИЕЛӘРЕ, ГРАЖДАНДАР!

Малдарҙы страховать итеү договорҙарын төҙөгөҙ!

Иркле страховать итеү буйынса Госстрах малдар ауырыуҙан һәм каза күреү ваҡиғаларынан һәләк булған ваҡытта килгән зыян өсөн акса түләй.

Аттар, мөгөҙлө эре малдар, һарыктар, кәзәләр һәм башҡа малдар страховать ителәләр.

Страховать итеү договорын төҙөү өсөн Госстрах инспекцияһына йәки агентына мөрәжәғәт итегеҙ.

Государство страхованиеһенең Башкорт АССР-ы буйынса управлениеһе.

Редакцияның адресе: Карл Маркс урамы, 25. Телефон номерҙаре: яуаплы редактор урынбаҫары — 2-83-87, секретариат — 2-78-48, партия тормошо һәм пропаганда бүлектәре — 2-72-26, информация һәм совет төҙөлөшө бүлектәре — 2-80-49, ауыл хужалығы һәм промышленность бүлектәре — 2-86-29 хеҙмәтсәндәр хаттары, культура һәм тормош бүлектәре — 2-90-22.

ЦО 1661 Өлкә газета-журналдар типографияһы. Тиражы 25.000.

Бөтә илдәрҙең пролетарийҙәре, берләшегеҙ!

32-се ЙЫЛ СЫҒА.

КЫЗЫЛ БАШҠОРТОСТАН

1950 йыл
№ 249 (8706)
16 ДЕКАБРЬ
шәмбе

ХАҠЫ 20 тин.

ВКП(б)-ның Башҡортостан Өлкә һәм Өфө ҡала Комитеттәре, Башҡорт АССР-ы Верховный Совете һәм хеҙмәтсәндәр депутаттарының Өфө ҡала Совете органы.

Профсоюз ойошмаларының отчет-һайлау йыйылыштары

Республикабыҙҙың профсоюз ойошмаларында башланған отчет-һайлау йыйылыштары профсоюз членлөренең зур активлеге менән үтәлер. Был отчет осорҙа профсоюздар ҡөҙәренең эштәрен байтаҡ яҡшыртты лар. Совет профсоюздарының X съезды тарафынан билдәләнгән эш программаһы урындағы профсоюз ойошмаларының эшен йәнләндереүгә бик ныҡ ярҙам итте.

«Профсоюздарҙы, — тип өйрәтә ине Сталин, — бөҙҙә хакимлек итеүсе эшселәр синыфының бөтөнөн дә үҙ эсенә алыусы ойошма тип атарға була. Улар коммунизм мәктәбе булып торалар. Улар идара итеүҙең бөтә тармаҡтарындағы өлкәне эш өсөн үҙ ҡараларынан иң яҡшы кешеләрҙе бирәләр. Улар эшселәр синыфы составындағы алдынғылар менән артта ҡалғандар араһында бәйләнештә тормошҡа ашыралар. Улар эшселәр массаларын эшселәр синыфының авангарды менән тоташтыралар».

Профсоюз ойошмаларының отчет һәм һайлау йыйылыштары — профсоюз комитетенең эшенә смотр яһау ул. Профсоюз членҙәренең киң ҡатнашлығында үтә торған был йыйылыштарҙа комитеттар һәм уларҙың етәкселәренә нығлы тикшереү яһала, етешһеҙлектәре асыла, артабан эште яҡшыртыу өсөн конкрет наказдар бирелә ҡалдырыла. Отчет һәм һайлау йыйылыштары фабрика-завод комитеттәре, урындағы комитеттар өсөн зур һәм мөһим һынау булып торалар.

Профсоюз членҙәре үҙ йыйылыштарының ысын хужалары — үҙҙәре һайлаған етәкселәрҙең эшмәкәрлеген системалы рәүештә тикшереп баһа бирәләр, күп тармаҡлы зур эште тағы ла йәнләндереүҙе талап итәләр. Улар үҙҙәренең сығыштарында профсоюз һәм хужалыҡ ойошмалары эшендәге етешһеҙлектәрҙе асалар, производство пландарын арттырып үтәү, продукцияның сифатын яҡшыртыу, үҙенә төшөү хаҡын кәметеү, пландан тыш экономия биреү, оборудованиеларҙан һәрес файҙаланыу һәм башҡа шундай мөһим мәсьәләләр буйынса үҙҙәренең фекерҙәрен әйтәләр, конкрет тәкливдәр индерәләр. Ижади фекер һәм большевистик тәнҡит менән тулған был сығыштар совет профсоюздарының ысын демократик характерҙе булыуын күрһәтәләр.

Был йыйылыштарҙа ғәйәт ҡиммәтле тәкливдәр индерелә, эшлекле фекерҙәр туплана, мөһим саралар билдәләнә. Өфө нефть эшкәртеү заводы эшселәренең торлаҡ шарттарын яҡшыртыу, торлаҡ йорттарын социалистик һаҡлыҡҡа алыу тураһындағы тәкливдәре бының асыҡ мисалы булып тора ала. Белорет металлургтары үҙҙәренең һайлау йыйылыштарында политик һәм экономик темаға лекцияларҙың аҙ булыуы тураһында әйттеләр. Эшселәрҙең һәм инженер-техник работниктарҙың экономик белем кимәлдәрен тағы ла күтәреү буйынса практик тәкливдәр индерҙеләр. Стәрлетамаҡ, Черниковск, Өфө төҙәләү эшселәре стахановсыларҙың алдынғы эш методтарын производствоға киң индереү, стахановсылар мәктәптәре ойоштороу буйынса профсоюз ойошмалары алдына конкрет талаптар ҡуйҙылар. Өфө паровоздар ремонтлау заводында инженер Ковалев методын таратыу буйынса производство алдынғыларының эш тәжрибәләрен туплау эле бүлһә ныҡлап ойоштороланы юҡ. Бындағы инженер-техник работниктар, заводтың етәкселәре был мөһим сараға баһа бирә еткермәйҙәр, ә профсоюздың завод комитеты был хәлгә кимәшеп ҡарай.

Октябрьский нефтселәре үҙҙәренең профсоюз ойошмалары алдына уйлап табыу һәм рационализаторлыҡ тәкливдәрен туплау эшенә системалы етәкселек итеү, уларға индивидуаль мәсьәләләр өҫтөндә эшләү кәрәклеге тураһында темалар биреү, техник темалар буйынса лекцияләр ойоштороу талаптарын ҡуйҙылар. Өфө ҡалаһының күп кенә профсоюз ойошмалары үҙҙәренең отчет-һайлау йыйылыштарында коммуналь предприятиеларҙың эштәрен яҡшыртыу тураһында тәкдимдәр индерҙеләр, ҡалалағы мунсаларҙың насар эшләүҙәре, унда һыу булмауы, ҙур нәүбәт урын алыуы тураһында күп кенә тәнҡитле нөкәртеүҙәр яһалды. Ләкин был мәсьәләгә горкомхоз һаман да нығлы иғтибар бирмәй әле.

Йыйылыштарҙа һауалыҡ һаҡлау, Сауҙа министерстволарына ҡараған дауалау һәм сауҙа ойошмалары эшендәге етешһеҙлектәр ҡаты тәнҡиткә алына.

Профсоюз членҙәренең зур политик активлеге менән үтә торған был йыйылыштарҙа государство эһәмиәтендәге мөһим мәсьәләләр күтәрелә. Массаның тауышына ҡолаҡ һалыу, тәнҡитле нөкәртеүҙәргә йомғаҡ яһау һәм был тәклимдәрҙе тормошҡа ашырыу сараларын күреү, хужалыҡ һәм профсоюз ойошмаларының мөһим бурыстары ул.

Профсоюз комитеттәре үҙ комиссияларының, профгруппаларының күп һандағы активтәренең эшмәкәрлеге менән оператив етәкселек итә торған боевой штаб булырға тейештәр. Уларҙың инициативаларын киң яҡларға, хужалыҡ ойошмаларын һәм профсоюз ойошмаларының эшмәкәрлеге менән яҡындан танышыу өсөн мөмкинлектәр тыуҙырырға кәрәк.

Социалистик ярышҡа етәкселекте көсәйтеү, һәр төрлө яңылыҡ, алдынғылыҡ, прогрессивлекте яҡлау — профессиональ союздарҙың иң мөһим бурыстары булып тора. Шулай булыуға ҡарамаҫтан, ҡайһы бер профсоюз комитеттәре был мәсьәләгә нығлы иғтибар бирмәйҙәр әле. Өфөләге Ворошилов исемендәге аяҡ кейемдәре тегеү фабрикаһында инженер Ковалев методын ҡулланыу буйынса әле бүлһә ныҡлы сара күрелмәй, ә фабриканың профсоюз комитеты был хәлгә кимәшеп ҡарай. Витамин заводында ла социалистик ярыш формаль ойоштороланған.

Производство планын срогынан алда үтәү, продукцияның сифатын яҡшыртыу, хеҙмәт етештереүсәнлеген күтәреү, продукцияның үҙенә төшөү хаҡын кәметеү өсөн социалистик ярышты тағы ла киң йәйәләреү профсоюз ойошмалары отчет-һайлау йыйылыштарының иғтибар үҙәгендә булырға тейеш.

Отчет-һайлау йыйылыштарында большевистик тәнҡит һәм үҙ-үҙеңде тәнҡитләүҙе киң йәйәләреү өсөн бөтә мөмкинлектәрҙе тыуҙырырға, профсоюз комитеттәренең эшендәге етешһеҙлектәрҙе тулыһынса асырға һәм уларҙы бөтөреү өсөн конкрет саралар билдәләргә кәрәк. Профсоюздарҙың уставы менән һәр бер профсоюз членена йыйылыштарҙа, конференцияларҙа, съездарҙа, матбуғатта һәр бер комитетте, профсоюз работниген тәнҡитләү хоҡуҡы бирелә. Был хоҡуҡ менән һәр бер профсоюз члене файҙаланырға тейеш.

Отчет-һайлау йыйылыштары профсоюз членҙәренең комитеттар алдына зур талаптар ҡуйғанын, уларҙан лайыҡлы эш таләп иткәнлектәрен күрһәтәләр. Яңы составҡа эшлекле, авторитетле производство алдынғылары — стахановсыларҙы, партиялы һәм партиһыҙ большевиктарҙе һайлауҙы тәьмин итергә кәрәк.

Профсоюздар тормошҡа зур политик әһәмиәткә эйә булған отчет-һайлау йыйылыштарына партия ойошмаларының иғтибарын тороп етәкселек итеүҙе талап итәлә. ВКП(б)-ның ҡала һәм район комитеттәре, шулай уҡ партияның төүге ойошмалары профсоюз ойошмаларының эштәре менән системалы кыҙыҡһынырға, уларға туранан-тура ярҙам итергә бурыслылар. Профсоюздарҙа отчет-һайлау йыйылыштарын ойошҡан рәүештә югары идея-политик кимәлдә үткәреү, киң массаның ижади инициативаһын коммунизм обществоһы төҙөүҙе тағы ла арттырыу— партия һәм профсоюз ойошмаларының мөһим бурыстары ул.

РСФСР Верховный Советенә һайлауҙар буйынса һайлау округтары тураһында

РСФСР Верховный Совете Президиумының Указынан

РСФСР Конституцияһының 25-се статьяһы һәм «РСФСР Верховный Советенә һайлауҙар тураһындағы Положениенең» 25-се һәм 26-сы статьялары нигеҙендә РСФСР Верховный Советенең Президиумы, 1950 йылдың 14 декабрендә, РСФСР Верховный Советенә һайлауҙар буйынса 763 һайлау округы төҙөргә ҡарар итте, шул иҫәптән:

Башҡорт АССР-ында

696. **Өфө-Ленин** һайлау округы (үҙәге — Өфө ҡалаһы). Өфө ҡалаһының Ленин, Молотов, Ждданов һәм Дим райондары.
697. **Өфө-Киров** һайлау округы (үҙәге — Өфө ҡалаһы). Өфө ҡалаһының Киров районы, Өфө һәм Иглин райондары.
698. **Черниковск** һайлау округы (үҙәге — Черниковск ҡалаһы). Черниковск ҡалаһы һәм Оло-Теләк районы.
699. **Шишмә** һайлау округы (үҙәге — Шишмә поселкаһы). Шишмә, Благовар, Дәүләкән һәм Бөзаҡ райондары.
700. **Белорет** һайлау округы (үҙәге — Белорет ҡалаһы). Белорет ҡалаһы һәм Белорет, Учалы һәм Бөрйән райондары.
701. **Баймаҡ** һайлау округы (үҙәге — Баймаҡ ҡалаһы). Баймаҡ, Өбйәлил, Хәйбулла һәм Матрай райондары.
702. **Күгәрсен** һайлау округы (үҙәге — Мраҡ ауылы). Күгәрсен, Зиянчура, Абзан, Ылайыр, Воскресен һәм Ломаҙуҙа райондары.
703. **Мәләүез** һайлау округы (үҙәге — Мәләүез эшселәр поселкаһы). Ишембай ҡалаһы һәм Мәләүез, Кейәргәҙе һәм Федоровка райондары.
704. **Стәрлетамаҡ** һайлау округы (үҙәге — Стәрлетамаҡ ҡалаһы). Стәрлетамаҡ ҡалаһы һәм Стәрлетамаҡ һәм Маҡар райондары.
705. **Ауырғазы** һайлау округы (үҙәге Талбазы ауылы). Ауырғазы, Ғафури, Архангел һәм Ҡырмыҫҡалы райондары.
706. **Әлшәй** һайлау округы (үҙәге — Раевка эшселәр поселкаһы). Әлшәй, Миәкә һәм Стәрлебаш райондары.
707. **Бәләбәй** һайлау округы (үҙәге— Бәләбәй ҡалаһы). Бәләбәй, Бишбүләк һәм Йәрмәкәй райондары.
708. **Туймазы** һайлау округы (үҙәге— Туймазы эшселәр поселкаһы). Октябрьский ҡалаһы һәм Туймазы һәм Шаран райондары.
709. **Бүздәк** һайлау округы (үҙәге — Бүздәк поселкаһы). Бүздәк, Сакмағош һәм Ҡандра райондары.
710. **Илеш** һайлау округы (үҙәге — Юғары Йәркәй ауылы). Илеш, Дүртөйлө һәм Бәкәлы райондары.
711. **Яңауыл** һайлау округы (үҙәге — Яңауыл эшселәр поселкаһы). Яңауыл, Краснокам һәм Ҡалтасы райондары.
712. **Бөрө** һайлау округы (үҙәге — Бөрө ҡалаһы). Бөрө, Мишкә һәм Борай райондары.
713. **Благовещен** һайлау округы (үҙәге — Благовещен ҡалаһы). Благовещен, Кушнаренко, Нуриман, Покровка райондары.
714. **Асҡын** һайлау округы (үҙәге — Асҡын ауылы). Асҡын, Балтач, Тәтешле, Ҡариҙел һәм Байҡыбаш райондары.
715. **Ҡыйғы** һайлау округы (үҙәге — Үрге Ҡыйғы ауылы). Ҡыйғы, Лыуан, Белокатай, Салауат һәм Мәсетле райондары.

Художник Б. Березовский эшләгән, «Искусство» издательствоһы тарафынан урындағы Советтәргә һайлауҙарға ҡарата баҫып сығарылған плакат.

ТАСС фотохроникаһы.

РЕСПУБЛИКА УРЫНДАҒЫ СОВЕТТӘРГӘ ҺАЙЛАУҘАР КӨНӨН ҠАРШЫЛАЙ

☆☆

Тәүге уңыштар

Беҙ тәбиғәттә үҙгәртеп ҡороуҙың сталинсе планын тормошҡа ашырыуға һәм үлән баҫыулы сәсеү әйләнеше системаһын үҙләштереүгә нығ иғтибар итәбеҙ. Беҙҙә 9 баҫыулы сәсеү әйләнеше индерелде.

Быйыл беҙҙең колхоз бөтә сәсеү майҙандарында һәр гектарҙан уртаса 15-әр центнер урожай алыуға өлгәште. Ә люцерна сәселгән 100 гектар майҙандан 150 центнер орлоҡ алдыҡ.

Баҫыуҙарыбыҙ тау биттәрендә булыу арҡаһында сәсеүлектәр ҡоро елдәрҙән зарарлана торғайны. Сәнки көньяҡ-көнбайыштан иҫкән ҡоро елдәр туфраҡтың лымын киптерә, урожайҙы кәметеүгә алып бара. Шуның өсөн беҙ 40 гектардан майҙанда баҫыу һаҡлаусы урман полосаларын ултыртҡыҙ, быуалар, һыу яткылыҡтары төҙөнөк.

Урындағы Советтәргә һайлауға әҙерлек айҡанлы, беҙ уҙған эштебеҙгә йомғаҡ яһайбыҙ һәм 1951 йылда бөтә сәсеү майҙандарыбыҙҙан да юғары урожай алыу өсөн көрәшәбеҙ. Беҙ яңы сәсеүгә әҙерлекте тамамлау өсөн социалистик ярышҡа ҡушылдыҡ.

С. Шәңгәраев,
Бөрө районы «Ужара» колхозы председателе.

ҺАЙЛАУҘАР ХӨРМӘТЕНӘ

Республика хеҙмәтсәндәренә аяҡ кейемдәре менән тәьмин итеүҙә Өфө ҡалаһындағы «Пимокат» артеле зур ғына урын алып тора. Ул йылына 80 мең пар быйма баҫыш сығара.

Күптән түгел бында быйма баҫыу цехы начальнигә иптәш Лапустин тәкдиме буйынса бер производство процессе икегә бүленде. Һәм ике производство процессе бар лыҡҡа килде. Был сараны тормошҡа ашырыу һөҙөмтәһендә, хеҙмәт етештереүсәнлеге 25 процентҡа күтәрелде.

Артель коллективе, урындағы Советтәргә һайлауҙар хөрмәтенә социалистик ярышҡа сығып, йыллыҡ планды ноябрь айында уҡ үтәне. Һәм пландан тыш 2 мең пар быйма баҫыш сығарҙы.

АҒАС ӨҘЕРЛӘҮ ПЛАНЫН ҮТӘНЕЛӘР

Яңауыл. Йомағужа колхозсыларының сәскыуыуына ҡушылып, райондың ағас ҡыҙҡыусылары ағас әҙерләүҙең көҙгә-ҡышҡы планын срогынан алда үтәргә йөкләмә алғайнылар.

Хәҙер урманда 522 кешә эшләй. «Красный удар» колхозы членҙәре планды үтәнеләр. Шулай уҡ «Укорно» ауыл хужалығы артеленең урман ҡыҙҡыусылары ла ағас әҙерләү планын срогынан алда башҡарҙылар. Был — хеҙмәтсәндәр депутаттарының урындағы Советтәренә һайлауҙар көнө хөрмәтенә уларҙың бүләге.

Н. Мулин.

☆☆

ҺАЙЛАУСЫЛАРҘЫҢ НАКАЗЫН ҮТӘҮҘӘ

Өфө ҡалаһындағы яңыулыҡ тресы, һайлаусыларҙың ҡала Совете депутаттарына бирған наказдарын үтәп, 1950 йылда ҡала хеҙмәтсәндәрен, һауалыҡ һаҡлау һәм культура-тормош учреждениеларын утын менән тәьмин итеүҙе байтаҡ яҡшыртты.

Балалар баҡсалары, библиотекалар һәм театрҙар, дауалау учреждениеләре — ҡаланың 272 ойошмаһы утын менән тулыһынса тәьмин ителде. Быйыл «Гортоп» складтарынан хеҙмәтсәндәргә ҡыш буйына утын һатыларға тейеш. Шулай уҡ быйылғы яңыу сезонында хеҙмәтсәндәргә, 1949 йылға ҡарағанда, утын ике тапҡырға артыҡ һатыларға тейеш. Хәҙер өсөнсө номерле ағас пристанеһендә хеҙмәтсәндәр өсөн нәҙек һәм ыҫҡа буйлы ағас материалдары бар. Улар государство хаҡы менән һатылалар.

Яңыу сезоны аҙағына тиклем тағы ла 18 мең кубометр утын һатыларға тейеш.

А. Ефремов,
Өфө яңыулыҡ тресы управляющийе.

РЕМОНТСЫ-МЕХАНИЗАТОРҘАР ЯРЫШЫ

Күгәрсен районы Мраҡ МТС-ы механизаторҙары быйыл баҫыу эштәрен уңышлы башҡарҙылар. Комбайндар менән урожай йыйнау планы 128 процентҡа, трактор эштәре планы 104 процентҡа үтелде. Быйыл МТС хеҙмәтләндергән колхоздарҙа 9575 гектарҙан күберәк майҙанда ҡарар һәм тупҡа ер һөрөлдө.

Хәҙер МТС коллективе 1951 йылдың баҫыу эштәренә әҙерләнә. МТС механизаторҙары алдынғылар өлгөһендә һайлау алды ярышына ҡушылғайнылар. Трактор һәм ауыл хужалығы машиналары ремонтлауҙа йөкләмә уңышлы үтәлә. Хәҙер 18 трактор, 18 һабан, 14 культиватор һәм 11 сәскес машинаһы яҡшы сифатлы итеп ремонтланды.

Күгәрсен район Советенә депутатлыҡҡа кандидат итеп күрһәтелгән иптәш Г. М. Трубицын етәкселек иткән ремонт бригадаһы көнәлек эшләнеше системаһын рәүештә арттырып үтәй. Курочкин, Русаков иптәштәр көндәлек норманы 120 — 130 процентҡа үтәйҙәр.

Х. Дәүләтшин.

Вәғәҙәне тормошҡа ашырыу өсөн

Шемәк бөртөкле аҫлыҡ совхозы механизаторҙары хеҙмәтсәндәр депутаттарының урындағы Советтәренә һайлауҙар көненә — 17 декабргә тракторҙар ремонтлауҙың дүртенсе квартал планын үтәргә һүҙ биргәйнеләр. Ремонтсылар вәғәҙәне үтәү өсөн көрәшәләр. Совхозда инде 8 трактор ремонттан сыҡты һәм акт менән ҡабул ителде.

Ремонтты ойоштороуҙа инженер иптәш Әхмәтьянов бөтә көсөн һала. Эш бригадно-узловой метод менән алып барыла.

П. Юрьев.

ХЕҘМӘТСӘНДӘР ДЕПУТАТТАРЫНЫҢ ӨФӨ ҠАЛА СОВЕТЕНӘ ДЕПУТАТЛЫҠҠА КАНДИДАТТАР

Һүрәттә (һулдан уңға): **Г. И. Шутова** — Өфө паровоздар депоһының техниге, 281-се һайлау округынан. **С. Ф. Иванов** — телефон аппараттары заводы токаре, 14-се һайлау округынан. **И. М. Топоркина** — Горместпромдың тегеү фабрикаһы мастре, 26-сы һайлау округынан. **Т. П. Перевозчикова** — телефон аппараттары заводы регулировщицаһы, 13-се һайлау округынан. **А. Е. Самойлов** — «Октябрь натискаһы» типографияһының цех начальнигә, 49-сы һайлау округынан. **С. Н. Смиркова** — 13-се номерле мәктәптең директоры, 53-се һайлау округынан. **В. И. Никитина** — тукыу фабрикаһының мастер ярҙамсыһы, 12-се һайлау округынан. **М. С. Туйгунов** — кабель заводы директоры, 81-се һайлау округынан. **К. С. Шабалова** — 8-се номерле ярма заводы эшсеһе, 121-се һайлау округынан.

М. Әхмәтьянов фотоһы.

В. И. ЛЕНИН ӨҫӨРҘӨРЕНЕҢ УТЫҘ ИКЕНСЕ ТОМЫ

В. И. Ленин Өҫөрҙөренең 32-се томы дөньяға сыҡты. Был томға Ленинҙең, 1920 йылдың 30 декабренән алып 1921 йылдың 14 августына тиклем булған ваҡыт эсенлә яҙған өҫөрҙәре урынлаштырылған. Был әҫәрҙәр Ленинҙең бик ҙур партия һәм государство эшмәкәрлегең, хәрби коммунизм политикаһынан яңы икономик политикаға күсеүҙең ҡатмарлы бер осорҙағы большевиктар партияһына һәм Совет государствоһына уның ҡаҡлалы етәкселегең сағылдыралар.

Антантаның ес походын тар-мар итеп, бик ҡаты һуғыштар утында пролетариат диктатураһын һаҡлап алып ҡалып һәм уны нығытып, Россияның эшселәре һәм крәҫтиәндәре большевиктар партияһы етәкселегенлә тыныс социалистик төҙөлешкә юл һалдылар. Ләкин был төҙөлешкә күсеү бик ауыр обстановкала барҙы.

Ил ҡырҡ йылға һуҙылған империалистик һуғыш һәм ес йыл дауам иткән гражданлар һуғышы арҡаһында бөлгәнлекке төшкәйне: емерелгән хәкем көсө, фабрика һәм заводтарҙың күпселеге эшләмәй, шахталарҙы һыу баҫҡан, транспорт туҙған, ерҙең байтаҡ өлөшө сәселмәй ҡалған ине.

Был ваҡытта партия һәм Совет государствоһы алдына хуҡалыҡ төҙөлеше мәсьәләләре буйынса яңы установка эшләү тураһындағы мәсьәлә бөтә кискенлеге менән килеп баҫты. Хәрби коммунизм системаһы һуғыш тамамланғас үҙенен кәрәкмәгән юралтты, сөнки ул крәҫтиәндәр интересҡа менән бәрелешкә кила башланы. В. И. Ленин яңы икономик политиканы эҙләп тапты һәм уны рухландырыусы булды. Бөрсөн илебеҙ большевиктар партияһы етәкселегенлә, Ленин һәм Сталин етәкселегенлә хәрби коммунизмдан яңы икономик политикаға (нэп) бороло яһаны. Был боролошта ленинсе политиканың бөтә ҡаҡлылығы һәм алыҫтан күреүсәнлеге күренде.

Партия һәм Совет власе хәрби коммунизмдан нәмә ауырлыҡ менән синфи көрәштә бороло яһаны. Эшселәрҙең һәм крәҫтиәндәрҙең дошмандары һәм уларҙың партия эсенлә агентураһы, партияны коснәләндереү, пролетариат диктатураһын ҡаҡшатыу һәм шунын менән капиталистик тәртиптәрҙе яңынан ҡайтарыу өсөн уңайлы шарттар тыуҙырыу маҡсаты менән илдең хуҡалыҡ яғынан ауыр хәлен тәрәҫә файҙаланырға ынтылдылар. В. И. Ленин һәм И. В. Сталин берҙәлек, партия берҙәмлеге, пролетариат диктатураһын нығытыу һәм ҡәсафәтһеҙ өсөн бөтә дошмандарға ҡаршы аяуһыҙ көрәш алып бардылар.

* * *

32-се томға инған Әҫәрҙәр профессор Троцкийҙың тип йәшерелгән дискуссияны осорона В. И. Ленинҙең партия һынауы өсөн, уның берҙәмлеге өсөн иптәш ҙур көрәш алып барғанлығын бик асыҡ күрһәтәләр. Троцкисс, бухаринсс, шляпниковсылар, сафроновсылар партияға ҡаршы группалары ул саҡта партияға хуҡалыҡ төҙөлеше мәсьәләләре буйынса яңы установкалар эшләп сығарыуға тамасларына маташтылар. Улар партияға «профессионалдарҙың роле һәм бурыстары тураһында» дискуссияны кеслән таҡтылар, улар был аңлатеһен ярамынса партия сафтарын тарҡатырға, Ленин етәкселеген ҡолатырға, капитализмдан яңынан ҡайтыуына юл асырға теләнелер. 32-се томға урынлаштырылған: «Профессиональ союздар тураһында, ағымдағы момент тураһында һәм Троцкийҙән хаталары тураһында», «Партия кризисе», «Тағы ла бер тапҡыр профсоюздар тураһында, ағымдағы момент тураһында, һәм Троцкий менән Бухаринден хаталары тураһында» тигән мәҡәләләренә, телмәрҙәренә һәм башҡа әҫәрҙәренә В. И. Ленин был группировкалар позицияларының бөтә зарарын асып һала. Бухарин линияһының ысын асылын фаш итеп, Ленин, уның тәжрибәһен ситкә ташлап тарҡалыуҙың ин юғары баҫҡыҫы» тип атай. Бухариндан теоретик позицияһының тамырҙары реакцион бурҙуаз философияға тотама, «меньшевик идеалектикаһын (тәрән «моллый» һәм реакцион философия системалар автордары араһында тарҡалған) эклектизм менән алмаштырыуҙа» булып тороуын күрһәтә. (71-се бит). Бухариндан эклектикаһын фаш итеп В. И. Ленин материалистик диалектиканы үҙен рәүешлә үҙгәрә һәм уны социалистик төҙөлештән практик мәсьәләләренә тарата ҡулланыуҙың ин яҡшы өлгөһен бирә.

Ленин шляпниковсылардың платформаһын анархо-синдикалистик ваҡлығыш тип характерлай, сөнки был платформа советтарҙа һәм профсоюздарҙа партияның ролен юҡҡа сығара, хуҡалыҡ төҙөлешенә пролетариат диктатураһының әһәмиәтен кире ҡаға. Ленин тап уларҙы партияға ҡаршы группировкаларҙың тап кәсәһе ҡаршы — профсоюздарҙа асыҡтанасыҡ мәжбүр итеү һәм административ политика үткәреүгә һәм профсоюздарҙа хорбй методтарҙы күсереүгә, һәм шуларҙың бөтәһе менән партияһыҙ эшселәр массаларын партияға ҡаршы ҡуйырға, эшселәр синыфын бүлгәләргә, пролетариат диктатураһын енергә маташҡан троцкиҙәргә ҡаршы юнәлтеләр. Профсоюздар тураһындағы дискуссия, ғәмәлдә профсоюздарҙың роле һәм бурыстары тураһындағы мәсьәләнен кинәрәк әһәмиәт алды. Фактта эш тыныс төҙөлеш шарттарында партияһыҙ эшселәр массаһына ҡарата монополь тураһында, крәҫтиәндәргә ҡарата монополь тураһында, массаға яҡын килеш тураһында тора ине.

32-се томға урынлаштырылған мәҡәләләрендә һәм телмәрҙәрендә В. И. Ленин яңы шарттарҙа, халыҡ хуҡалығын аяҡҡа баҫтырыу буйынса тыныс эшкә күсеү шарттарында партияның массалар араһындағы эш формаларын һәм методтарын нигеҙләй һәм социалистик төҙөлештә профсоюздарҙың ролен һәм әһәмиәтен билдәләй. В. И. Ленин, эшселәр синыфының партияһы — уның ойошмаһының юғары формаһы, пролетариат диктатураһын алып барыуҙы һәм юнәлдереүҙе юғары формаһы ул, тип күрһәтә. Профсоюздар — партия резерв ул, пролетариат диктатураһы системаһында партияның эшселәр синыфы менән, массалар менән тураһан-тура бәйләнешен тормошҡа ашырыуҙы, «хәрәкәткә килтереүҙе кайыш», «тешле тәгермәс». «Профсоюздар, — тип яҙҙы Ленин, — государство власенен резервуары, коммунизм мәктәбе, хуҡалыҡ итеү мәктәбе» (76-сы бит).

1921 йылдың гинуарында «Правда» газетаһында урынлаштырылған «Бөҙөн фекер айырылыштарыбыҙ» тигән мәҡәләһендә В. И. Сталин, профсоюздар тураһындағы мәсьәлә буйынса ленинсе линияны яҡлап, эштең асылы эшселәр массаһына яҡын килеүҙен методтары тураһында инәнлеген әйтеп үтте.

В. И. Ленин троцкисс, бухаринсс, шляпниковсыларҙың һәм һәр төрлө башҡа хыянатсыларҙың партияны бүлгеләргә һәм пролетариат диктатураһын емерергә маташыуҙарына ҡаршы ҡырҡа рәүешлә ҡараш ҡуйҙы. Большевиктар партияһы партияға ҡаршы группаларҙың бөтә атакаларын кире ҡағты һәм үҙенен X съезына Ленин позицияларында тупланған хәлдә килде. Өҫөрҙәрҙең 32-се томында РКП(б) X съезында В. И. Ленинлен партия берҙәмлеге һәм анархо-синдикалистик ваҡлығыш тураһында» доклады һәм был мәсьәлә буйынса съезд тарафынан ҡабул ителгән резолюция проекты урынлаштырылған. Ленинсе резолюция бөтә фракцияларҙы һәм группировкаларҙы һис кисекмәҫтән таратырға тәҡдим итте. Был ҡарарҙы үтәмәүселәр һис һүҙһеҙ һәм һис кисекмәҫтән партияһын сығарылырға тейеш ине. Үҙәк Комитет члендәре тарафынан дисциплина бозола ҡалһа һәм фракционлыҡҡа йәшләнерәлә йәки уға юл биҙһаға, уларҙы Үҙәк Комитетенан һәм партиянан сығарырға тиклем партия назһының бөтә сараларын ҡулланыу тураһында Үҙәк Комитетҡа полномочие бирҙе.

В. И. Ленин партияға уның сафтарының берҙәмлеген күҙ ҡараһы кеүек һаҡларға васыят итте. Партия Ленинлен был васыяттарын иптәш Сталин етәкселегенлә намыҫ менән үтәне. Большевиктар партияһы бөтә һәм һәр төрлө группировкаларҙы һәм фракцияларҙы бөтөнәй тармар итте һәм, үҙенен сафтарын таҙа ла ҡәтғи ленинлек принциптар нигеҙендә нығытып, В. И. Сталин ВКП(б)-ның XVII съезында, «партияның хәҙер, әлек бер класҡа ла булмаһлыҡ, бөтәһе тупланған икәнен танырға көрәк», тип күрһәтте.

* * *

32-се томға инергән телмәрҙәрендә һәм мәҡәләләрендә, продразверстканы натураль налог менән алмаштырыу тураһында РКП(б)-ның X съезында һөйләгән телмәрендә, РКП(б)-ның Мәскәү ҡалаһындағы һәм Мәскәү губернаһындағы ячейкаларының секретарҙәре һәм вакилдәре йыйылышында продналог тураһындағы докладында, продналог тураһындағы брошюраһында В. И. Ленин пролетариат государствоһының социалистик икономика фундаментен төҙөү мөмкинлеген тәьмин итеүсе максус политикаһы булған, социализмдә уңышлы рәүештә төҙөү юлы булған, яңы икономик политиканың әһәмиәтен һәр яҡлап ингеҙләй. 32-се томға «Крәҫтиәндәр тураһында төҙөтәнәстәр наброскаһы» (был әлек Ленин Әҫәрҙәренә инмәгәйне) индерелгән, партияның һәм Совет государствоһының баһһок юлбашсыһы X съезында бер ай әлек үк крәҫтиәндәргә ҡарата яңы политиканың ингеҙҙәрен билдәләгән. В. И. Ленин был документта партияһыҙ крәҫтиәндәрҙән продразверстканы иген налогы менән алмаштырыу һәм была налогтың күләмен үткән йылдағы разверсткаға ҡарыштырғанда кәмтәү тураһындағы телэткәрен ҡәнәғәтләнерәү күрһәткеге тураһында яҙған.

РКП(б)-ның X съезына һөйләгән телмәренә В. И. Ленин социалистик революцияның бик ауыр бурысын хәл итеүҙә һаҡ хуҡалыҡтарҙың һөйләштереләген, коллектив хеҙмәткә күсеүҙәренә пролетариаттың етәксе ролен айырыуса күрһәтте. Ленин был күсеүҙе «кесләә эре промышленность булған саҡта, һаҡ тауар етештереүсегә ул практикала ла эре хуҡалыҡтың өстенлеген күрһәтеп артыҡлыҡтарҙы бирә алырға буҙдыҡлы кесләә эре промышленность булған саҡта тәьмин итергә мөмкин» (162-се бит) тине. Ленин социализмдан хәл иткес материаль базаһы булған промышленность алҡҡа баҫтырыу һәм үҙгәреү өсөн, халыҡ хуҡалығына социалистик фундамент төҙөү өсөн бөтөнәнән әлек промышленностен был үҙәше өсөн һәйбә бер рынок, сырье һәм азыҡ-түлек булдырыуҙың төҙөү шарттары кәрәк ине, ауыл хуҡалығын алҡҡа баҫтырыу кәрәк ине.

Пәнка күсенлә сауза ирекнен төҙөү нәмә капитализмдан бер ни тиклем йәшәнәүенә күтәрәсегән Ленин айырыуса күрһәтте, Ленин билдәле синтәрәү «транспорт һәм әре промышленность пролетариат күлында халҡында социализм өсөн был һис тә турыҡлыслы түгел» (133-се бит) тине. Пән капитализм менән социализм араһында һа үлем, йә йәшәү өсөн үтә кыйыу көрәштә айырыуса ине. «Кем-кемде?» — мәсьәлә шулай тороҫо. Ленин пәнтың тарнаулыҡты асыуҙы бөлөнә маташыуҙарҙа шулай үк пәнты нидереүҙән өйләп сыға торған күрһәтмәләрен ҡәтғи сығара торған күрһәтмәләрен нәсәпкә алыу һәм тикшереп күреү кәрәклеген күрһәтте.

В. И. Ленин, халҡ мәғарифе өлкәһендә Совет республикаһының тайпылышһыҙ рәүештә алға барыуын күрһәтеү менән бергә, беҙҙен государство-ағартыу аппаратыбыҙҙың бөтә эшендә булған серьез етешһеҙлектәрҙе асып бирҙе. Эшселәр һәм крәҫтиәндәрҙән белем алыуға арта барған ынтылышын ҡәнәғәтләндереү өсөн, ул РСФСР-ҙа бөрҙәм библиотека селтәре булдырыуға саҡырҙы. В. И. Ленин матбуғат — газета һәм журналдар таратыу мәсьәләләренә һәм матбуғатыбыҙҙы массаларҙы ағартыуҙың ысын ҡоралына әүерелдереүгә ҙур иғтибар бирҙе.

Большевиктар партияһы, Ленин һәм Сталин был бик жәйһи емерекләү һәм бөлгәнлек йылдарында ла фонде алға ебәреү һәм ғалимдәрҙән хәле тураһында ҙур хәстәрлек күрһәттеләр. В. И. Ленинлен Өҫөрҙәр йыйынтығында беренсе тапҡыр баҫып сығарыла торған, «Академик И. П. Павловтың һәм уның сотрудниктәренең ғилми эшен тәьмин итеүсе тәртиптәр тураһында» Халҡ комиссарҙары Советенен 1921 йыл 24 гинуар ҡарары был эштә асыҡ һәйкәт булып тора.

* * *

32-се томға инған Өҫөрҙәрҙә В. И. Ленин халҡ-ара хәстәрлек нисбәтен асып бирә. Совет Россияһы, халҡ-ара буржуазияның бик ҡаты һөжүмен кире ҡағып, тыныс рәүештә тын алыу мөмкинлеген яулап алды. Бер ни тиклем хәстәр тиклеге барлыҡҡа килде, бындай хәстәр тиклегендә социалистик республика капиталистик ҡамау эсенлә йәшәй алды һәм халҡ-ара империализм Совет Россияһын танырға, уның менән сауза мөнәсәбәттәре алып барырға мәжбүр булды.

Шунын менән бергә халҡ-ара коммунистик хәрәкәт үҙе һәм ныҡлы барҙы. Капиталистик илдәрҙәге пролетариаты үҙенен авангардын — коммунистик партияларҙы алға һөрҙө. Бөтә донъяла коммунистар армияһы барлыҡҡа килде, ләкин, Ленин әйткәнсә, был армия әле насар әйәтелгән, насар ойошторолған ине. «Эшлекле рәүештә, бик ныҡ һаҡлыҡ һәм ҡырҡыулыҡ менән үҙенде тикшереп, үҙ хәрәкәтенден тәжрибәһен әйәнеп, был армияны тейешенсә әйәтергә, тейешенсә ойоштороргә, һәр төрлө маневрҙарҙа, төрлө-төрлө һуғыштарҙа, һәҙүи итеү һәм сигенеү операцияларында һынан ҡарарға кәрәк. Был әҙәйлы һәм ауыр мәктәптән башҡа енеү мөмкин түгел» (494—495-се биттәр).

32-се томға В. И. Ленинлен коммунистик интернационалдың *Өсенсе* конгрессендәге сығыштары, немец эшселәренә язған хаттары һәм башҡа документтар инә, был әҙәрҙәрҙә, коммунистик партиялар үҙҙәренен бурыстарын үтәү өсөн, тап бына уларҙың тактика һәм ойоштороу яғынан нисек эшләргә тейешлектәре аныҡ рәүештә билдәләнгән. В. И. Ленин коммунистик партиялар алдына бөтәһенән элек, эшселәр синыфының күпселеген үҙ яҡтарына ылыктырыу мәсьәләһен ҡуйҙы. В. И. Ленин, большевизмдан бик бай тәжрибәһенә таянып, коммунистик партияларҙың бурыстарын һәм уларҙың хеҙмәтсән массаларҙы үҙ яҡтарына ылыктырыу буйынса эш методтарын билдәләне. В. И. Ленин коммунистәрҙе «партияның бөтә кәстәрен уны яҡшы итеп ойоштороуға, «уның эшенен сифатын һәм йөкмәткеһен күтәреүгә, массалар менән тығыҙыраҡ бәйләнеш булдырырға, эшселәр синыфының торған һайын дөрөҫөрәк һәм аныҡыраҡ тактикаһын һәм стратегияһын эшләп сығарыуға» (498-се бит) бирә барырға саҡырҙы.

Коммунистик партияларҙың үҫеүе һәм алға китеүҙәре өсөн ленинсе күрһәтмәләрҙең әһәмиәте бик ҙур булды. Ленинлен һәм Сталинлен күрһәтмәләрен ҡулланып, коммунистик партиялар үҙ сафтарын ныҡытыу, эшселәр синыфының күпселеген үҙ яҡтарына ҡаратыу өсөн ҡырҡа көрәш алып барҙылар һәм был яҡтан бик ҙур уңыштарға ирештеләр. Коммунистик партиялар хәҙер бик ҙур халҡ-ара иҫкә өйәрелделәр; уларҙың күптәре эшселәр синыфының массовый партияларына әйәрелен, тыныслыҡ, демократия һәм социализм өсөн уңышлы көрәш алып баралар.

Ул социалистәр тыныслыҡтың, демократияның һәм социализмдең ин ауыҙ дошмандары булып тораллар. Бынан 30 йыл самаһы элек В. И. Ленин, Икенсе интернационал оппортунистәре капитализмдан тон таныҫы булып тора, уларҙан башҡа «буржуазия Кенбайыш Европала һәм Америкала власте ҡулында тота алмай» (496-сы бит), тип яҙҙы. В. И. Ленинлен был һүҙҙәре бөгөн бигерәк тә актуаль рәүештә яңғырай. Америка-Англия империалистәре ул социалистар ярҙамында демократия кәстәрен баҫырға һәм донъя күләменә яңы һуғыш башларға маташалар. Ленин уларҙың тырышыуҙары барып сыҡмаясаҡ.

* * *

В. И. Ленинлен 32-се томға инған Өҫөрҙәрҙе, уның башҡа әҫәрҙәре кеүек үк, дошмандарға ҡарата килештермәүсән һәм ауыһыҙ ҡатылыҡ рухы менән, беҙҙен эшеберҙен енеүенә, эшселәр синыфының көсенә һәм уның буржуазияны тамам енеүенә буҙдыҡлы булыуына инһеҙ-сикһеҙ ышаныс рухы менән һуғарылғандар. Ленинлен алдан хәбәр биреүсе түбәндәге һүҙҙәре дәрт менән яңғырай: «Донъялағы бер ниндәй көс тә капитализмдан һаҡланған һәм эшселәр синыфының буржуазияны енеүен булдырмай ҡала алмаясаҡ». (476-сы бит).

В. И. Ленинлен һәм И. В. Сталинлен бәйек әҫәрҙәре бөтә илдәрҙәге хеҙмәтсәндәренә коммунизм юлын яҡтырталар.

Л. ГУЛЯЕВ.

ХЕҘМӘТСӘНДӘР ДЕПУТАТТАРЫНЫҢ ӨФӨ ҠАЛА СОВЕТЕНӘ ДЕПУТАТЛЫҠҠА ҠАНДИДАТТАР

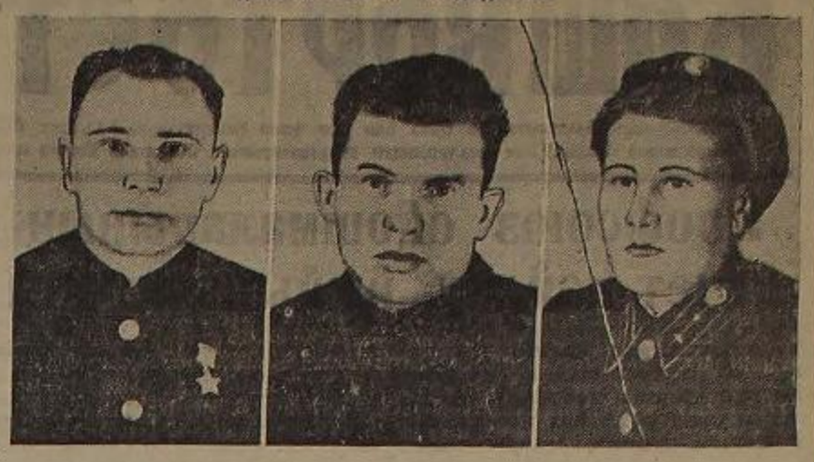

Һүрәттә (һулдан уңға): **А. Н. Степанов** — Өфө станцияһының конһукторҙар резерве начальнигы, 237-се һайлау округынан. **В. А. Алексеев** — химия промышленносе заводы слесаре, 269-сы һайлау округынан. **Н. М. Токтарова** — Финанс министерствоһының государство пособиеларе бүлегенең өлкән инспекторы, 129-сы һайлау округынан.

М. Әхмәтьянов фотоһы.

Коммунистар менән партияһыҙҙарҙың сталинсе блогы кандидаттары

Эреләтелгән колхоздың председателе

Учалы районы Һөйөндөк ауылы кешеләре Зөбәйер Сыҙғыл улы Пәғфәровты яңынан беләләр. Ул 1930 йылда ауылда беренсе булып колхоз ойоштороуҙы башланы. Артель члендәре ул ваҡытта Пәғфәровты үҙҙәренең председателе итеп һайлағандар ине.

1930 йылдан бирле 20 йыл ваҡыт үтте, ошо ваҡыт эсенә ауыл, колхоз тормошонда ҙур үҙгәрештәр булды. Коммунист Пәғфәров, партия тапшыуы буйынса, ошо 20 йыл эсенә күп кенә яуаплы урындарҙа эшләне. Кайҙа ғына булмаһын, ул халҡ ышанысын, партия ышанысын аҡлау өсөн үҙенең бөтә көсен һалды.

Ингә Пәғфәров председатель булып эшләгән «Күмәк көс» колхозы быйыл йәй кенә күршә ауылдағы XVIII партсъезд исемендәге артель менән берләште. Берләшкән колхозға XVIII партсъезд исеме бирелде. Унын члендәре үҙҙәренен председателе итеп ингә Пәғфәровты һайлағандар.

Эреләтелгән колхоз МТС урынында ауыл хуҡалығы эштәрен уңышлы башҡарҙы. Урожай йыйнау, арыш сәсеү эштәре ваҡытында тамамланды. Колхоз государствоға иген тапшырыу планын срогынан алда үтәне. Малдар ҡышлатыуға әлләә әҙерләнде. Ат һарайы, сусҡалар һәм быҙауҙар өсөн торлаҡтар төҙөлә, башҡа мал торлаҡтарына тулыһынса ремонт үткәрелде. Общественный малсылыҡты үҫтереү буйынса йыллыҡ план үтәлде. Государствоға малсылыҡ продуктылары тапшырыу срогынан алда тамамланды.

Үткән йылдарға тарағанда, быйыл юғары урожай алынды. Хәҙер колхозсылар сәсеү орлоғон тулҡау, тәзәртыу һәм башҡа агротехник сараларҙы тормошҡа ашырыу эшен кин йәйелдерәләр.

Бында хуҡалыҡтың алға китеүенә иптәш Пәғфәровтың роле зур. Ул яҡшы етәксе һәм ойоштороусы. Шуға күрә колхозсылар иптәш Пәғфәровты бер күңелдән һайлағандар.

Ереләтелгән колхоз МТС урынлаштырылған һайлау округы буйынса район Советенә депутатлыҡҡа кандидат итеп күрһәттеләр.

Ғ. Ғарипов.

Колхоз ауылының алдынғы кешеһе

Яңғыҙ Шәңгәрәев һуғышҡа тиклем дә колхоз фермаһында мал ҡараусы ине. Армия сафына ул китәүҙән, ферма малдары яңынан китте. Фронттан ҡайтҡас ен һыҙғанып та, малсылыҡ эшенә тотондо. Дөрөҫ, был сағында инде колхоздың малсылыҡ хуҡалығы ныҡ ҡына ҡайшаған, малдар аҙайған ине. Шәңгәрәев колхозсылар менән осрашҡан беренсе йыйылышта уҡ:

— Иптәштәр, күрҙегеҙме, беҙ ана ниндәй дошманды енеп ҡайттыҡ. Шулай булғас, колхоз алдында торған ауырлыҡтарҙы ла енербеҙ, тине.

Ул йылдарҙа колхоздың малсылыҡ-таулар фермаһы тирә-яҡы һәзлек менән уратып алынған түбән урында ултыра ине. Бында уны колхоз ойоштороған йылдарҙа һалғандар. Ләкин был, малдар өсөн бик ҡулайһыҙ урын. Һауа һәр ваҡыт өүеш булып тора. Яңғыҙ Шәңгәрәев колхоз правленнеһе алдына фермаһы тиҙ арала икенсе урынға күсереп һалыу мәсьәләһен ҡуя. Ләкин ҡай бер берәүҙәр уға ҡаршы сығалар.

— Уныһыҙ ҙа колхозда эш етерлек әле. Башта иген үҫтереү яғын ҡайғыртырға кәрәк. Унан һүң фермаһы ҡарарбыҙ, — тиҙәр улар. Шәңгәрәев фермаһы яңы урынға күсереп һалыуҙы үҙ өҫтенә ала. Башҡа эштәр ҙә бик күп булыуға ҡарамаҫтан, колхоз яңы ферма төҙөргә тотона.

Малдарҙың һаны икеләтә арттырыла, токомсолоктары яҡшыртыла. Колхоз бер нисә бай шәртәрен токомло үгеҙҙәр совет мериносы токомло төкәләр һатып ала. Йәм малдарҙы тәрбиәләү әше лә тамырынан яҡшыртыла. Фермала бөгә эш әбәзоотехния ҡушыуы буйынса, яңы тәртип менән әйәшторола.

Һәзәмтәлә яңы, яҡшыртылған токомло һыйырҙар, һарыҡтар үҫтерелә башлайҙар. Озаҡ та үтмәй, «Рысай» колхозы үҙенен малсылыҡ хуҡалығын аяҡҡа баҫтырыу буйынса район күләмендә алдынғы колхоздар рәтенә сыға. Һыйыр һәм һарыҡ малы хәҙер инде һуғышҡа тиклемге булған кимәлдә байтаҡ уҙып китте. Государствоға һөт, ит тапшырыу заданиелә-ре срогынан алда, артығырып үтәлде.

Колхозда һарыҡсылыҡ әше лә ныҡ аяҡҡа баҫтырылды. Хәҙер һарыҡтарҙың уртаса ауырлыктары 30 — 40 килограмдан да кәм түгел. Йән алыу ҙа яҡшырҙы.

Ферма менән бергә унын эшсән кешеләре лә үҫен сыктылар. Улар араһында колхоздың һыйыр науысусыһы Фәйзуллина Шәһинә, һарыҡ ҡараусы Ғәббасова Мөхәррәмә күүек алдынғы малсылыҡ работниктәре бар.

Урал артыңдағы, табиғәттең ин шәфкәтһеҙ мәйәшәндә ултырған был колхозда коммунизмдың ин яҡты һыҙаттары бөгөн бына өлгөһөндә барлыҡҡа килде. Бөгөн беҙ уны элекке фронтовик, хәҙерге тырышһыҙ малсылыҡ работнигы Шәңгәрәев өлгөһөндә күрәбеҙ. Шуға күрә уны колхоз ауылы һайлаусылары үҙҙәренен алдынғы кешеһе сифатында Ҡалҡан ауыл Советенә депутатлыҡҡа кандидат итеп күрһәттеләр. Беҙҙен плебеҙҙә власть органдарына халҡ ышанысын нығытмалы хеҙмәт менән аҡлаған кешеләр генә һайлаялар.

М. Хәйдәров,
Учалы районы Ҡалҡан ауыл Советы.

Комсомолка—депутатлыҡҡа кандидат

Пән кенә ҡыҙ, заводтың ҡадрҙар бүлегенә иней, ҡыйыу ғына:

— Тыуған илемә үҙ көсөм менән яр-дам итергә теләйем, — тип белдерҙе һәм бала ҡулы менән яҙылған тип әйтерлек ғаризаһын бирҙе.

Был хәл 1943 йыл, немец илбаҫарҙарына ҡаршы совет халҡының үҙ Тыуған илененең намыҫын һәм иркен батырҙарса һаҡлаған онотолмаҫ кендәрҙең береһенда булды.

Ул ваҡытта был ҡыҙ, йәй плющельщик профессияһының ин икенен дә аңламай ине һәм яттыраулыҡ тимер тин аталған изделиенен ялға ин эсен көрәкле-ген дә белмәне. Ленин профессияға әйә булыу телөге ҙур ине. Ике ай инструкцияла әйрәнсек булып эшләне, э буш ваҡыттарында плющель станогын әйрәнде.

Кабель заводында үткәргән ете йыл ваҡыт бушҡа китмәне. 1947 йылдан Лилия Шәпшникова комплексле отлично сифатлы йәштәр бригадаһы менән етәкселек итә башланы.

Заводта иптәш Шәпшникованың бригадаһы күп кенә ҡанлы башланғыстарҙың инициаторы булды. Ул оборудованиеләрҙе максималь ҡулланыу, уны дө-рес файҙаланып, экономия алыу өсөн көрәштең активе булып үҙерелде. Уның бригадаһынан алынған продукция һәр ваҡыт яҡшы сифатлы булды. Йәш комсомолканың исеме заводтың почет таҡтаһына индерелде.

Комсомолец-йәштәр бригадаһының етәксеһе үҙ квалификацияһын күтәрергә көрәклекте лә онотмай. Күптән түгел ул мастерҙәр курсын тамамлап сыкты.

Отлично эш менән бер үк ваҡытта иптәш Шәпшникова йәштәрҙен культура кимәлен күтәреү өстендә лә тырышып эшләй. Ул комсомол группоргы һәм комсомол комитеты члене.

Хеҙмәтсәндәр депутаттарының урынлаҡы Советтәренә һайлауҙарға әҙерлөнеп, комсомолец-йәштәр бригадаһы һәр сменаға, кем тиңәнде, 1,5 норма һәм тик отлично сифатлы ғына продукция бирергә, тигән йәкләмә алды. Комсомолец-тәр үҙ һүҙҙәренде ныҡ торҙолар — ноябрь айы планы 175 процентҡа үтәлде, һәм бригада тағы ла юғарырақ күрһәткестәр бирә.

Алдынғы йәштәр бригадаһының бригадире — Лилия Шәпшникова Өфө ҡала Советенә депутатлыҡҡа кандидат итеп күрһәтелде.

А. Иванов.

Бөтә Союз Ауыл хужалығы күргәҙмәһенә кандидат

„ҚЫҘЫЛ ПАРТИЗАН“ КОЛХОЗЫ

Ахун ауыл Советендәге «Ҡыҙыл партизан» ауыл хужалығы артеле Учалы районында ин алдынғы колхоздарҙың береһе булып тора. Быйыл уның дөйөм сәскәлеге 4.080 гектар, арыштың һәр гектарынан алынған уртаса урожайы 10-ар центнер, бойҙайҙыҡ — 14-әр һәм һоло-ҡон—15-әр центнер тәшкил итте.

Был колхозды Учалы МТС-ы хеҙмәткәрҙәре. Колхозда игенселек хужалығын ин зур өлөшө механизациялаштырылған. Колхоз баҫыуҙарында быйыл 11 трактор, 8 комбайн эшләне, 3 хәтмарлы ҡолотилка ашлыҡ һуҡты. Колхозда ике автомашина һәм башҡа ауыл хужалығы машиналары бар.

Учалы районының был алдынғы колхозы күп тармаҡлы хужалыҡ булып иҫәпләнә. Бында ярҙамсы хужалыҡ тармаҡтары ныҡ алға киткән. Шуның һөҙөмтәһендә артелдең бүленмәй торған фонды йылдан-йыл арта бара. Бында колхозсыларҙың интересҡа общественный интерестар менән ныҡ бәйләнештә башҡарыла.

Күп тармаҡлы хужалыҡлы, экономик яҡтан көҫәтле «Ҡыҙыл партизан» колхозының тауарлылығы йылдан-йыл арта, ул Тыуған ил алдындағы һәр төрлө йөкләмәләрҙе йәм һәйбәт сроғынан алда үтәй. Быйыл колхоз государствоға игенте тапшырыу йөкләмәһен сроғынан алда үтәне. Тыуған илебеҙгә 313 центнер ит, 174.218 литр һөт, 3.368 килограмм йән, 99.193 ҡана йомортҡа һәм 1.228 килограмм бронза тапшырылды.

Игенселектә агробиология фәне ҡаҙаныштары, алдынғыларҙың тәжрибәләре киң ҡулланыла. Игенселек культураһы күтәрелде. Колхозда үлән баҫыуы сәскәләре эйләнеше индерелгән, 33 гектар майҙанда баҫыу һаҡлаусы урман полосалары бар. Баҫыуҙарҙа юғары һәм тоторокло урожай алына.

Игенселекте алға ебәреү менән бер рәттән колхоз общественный малсылыҡты үҫтереүгә лә яҡшы юлға һалған. Малсылыҡ эше игенселек менән тығыҙ бәйләнештә алып барыла. Фермаларҙа яҡшы тәкәмә ҡулланыла. Ферма-ларҙа малдар үҫтереүгә айырыуса иғтибар ителә. Колхоздың йылҡысылыҡ фермаһы башҡорт тәкәмә аттар үҫтереүе менән дан тота. Һөтсөлөк-тауар фермаһында 725 баш мөгөҙлө эре мал бар. Шуларҙың 246 башы һауын һыйыры булып тора. Улар шорттори тәкәмә менән яҡшыртылған тәкәмәлөр булып иҫәпләнәләр. Артелдә шулай уҡ нәҫәк йөнле һәм метис тәкәмәле һарыҡтар үҫтерелә. Һарыҫылыҡ фермаһында 2000 баш мал бар. Суҫҡасылыҡ фермаһында инглиз-ак тәкәмә 87 баш суҫҡа бар.

Общественный малсылыҡты үҫтереүҙә колхозсылар хеҙмәт алғалары күрһәтәләр. Быйыр һауыусыларҙан Кәримә Мәләкова һәм Маһый Миңлеғәлиева интеллигентлар быйыл үҙәре тәрбиәләгән 12-шәр быйырҙан 12-шәр бысау алып үҫтерҙеләр. Интеллигентлар быйыл һәр бер һауын быйырҙан 1.449 литр, интеллигентлар Миңлеғәлиева 1.310 литр һөт һауып алды. Интеллигентлар Кәримә Мәләкова үҙенә тапшырылған бөтә бысауҙарҙы тулыһынса һаҡлап үҫтерҙе. Интеллигентлар Ғәлимуллин тәрәмтәләре 75 баш бысауҙың һәр береһенән уртаса тәүлек ауырлығы көн һайын, 500 грамм урынына, 600 граммға арттылар. Быйылғы бөтөүҙә 1944 йылдан бирле эшләүҫе интеллигентлар Ғәтхулла Мәсәлимов быйыл 31 бейәнән 28 ҡолон, 1943 йылдан бирле эшләүҫе интеллигентлар Шәһиүәли Абдуллин 9 бейәнән 9 ҡолон алып үҫтерҙе. Йылҡысылыҡ фермаһында 527 баш, ә колхозда бөтәһе 1100 баш йылҡы малы бар.

«Ҡыҙыл партизан» колхозының члендәре мул тормошта, культуралы йәшәйҙәр. Ауылда һәр бер өйҙә электр нурҙары балҡый, радио һөйләй. Быйыл колхозсыларҙың һәр бер хеҙмәт көненә аванслата 5-әр килограмм иген бирелде. Һуңғы иҫәптә, йыл аҙағында һәр бер хеҙмәт көненә бүленәсәк иген хоҙалы 8-әр килограмм тәшкил итәсәк. Дөйөм хеҙмәттә алынғанлыҡ күрһәткесе семьялар 500-әр бот иген алласаҡтар.

Колхозда 300 кеше һыйҙырышлы клуб, 3 ҡыҙыл мәйеш, ҡунаҡ өйө бар. Колхозсыларҙы хеҙмәтләндергән Ахун ауыл Советө библиотекаһында 10 мең данаһан артыҡ китап бар. Колхоздың махсус йә йөрткә бар. Уның һәр сменала 20 колхозсы йә итә, дауалана. Йә йөртоңда медицина ярҙамы һәм тығыҙ менән дауалау эше яҡшы юлға һалынған.

Бөтә был уңыштары менән «Ҡыҙыл партизан» колхозы 1951 йылда Мәскәүҙә асыласаҡ Бөтә Союз Ауыл хужалығы күргәҙмәһенә ҡатнашырға хаҡлы булып тора. Һәм ул хәҙер был күргәҙмәлә ҡатнашыуға кандидат итеп раҫланды.

«Ҡыҙыл партизан» колхозының етәкселәре һәм бөтә колхозсылары алғашлағандар менән тығыҫланып ҡалмайҙар. Улар большевиктар партияһының, Совет хөкүмәтенең һәм бөйөк юлбашсыбыҙ интим Сталиндың колхозлар һәм колхозсылар тураһындағы атайҙарса хәстәрлектәр күреүе менән рухланған хәлдә, ауыл хужалығы артелен тағы ла алға ебәреү өсөн көрәшәләр.

Ғ. Хәбибуллин,

Бөтә Союз Ауыл хужалығы күргәҙмәһена әҙерләнеү буйынса Башҡорт АССР-ы Министрҙар Советенең бүлек мөдире.

КОЛХОЗ АУЫЛЫ ҺАЙЛАУҘАР АЛДЫНАН

Зур перспектив пландар менән йәшәйбеҙ

Урындағы Советтәргә үҙгәреш һайлау менән бер һайлау араһында үтелгән йылдар бөҙөлөш колхоз өсөн серҙәр үҫеш осоро булып билдәләнде.

Һуңғы ике-өс йылда колхоздың экономик күтәрелешен тәьмин итеү өсөн алып барылған көрәш һығышҡа тиклемге кимәлдә тиҙ арала ҡыуып етеү генә түгел, уны байтаҡҡа ҙурыраҡ китеү юналешендә алып барылды. Быйыл урожайлылыҡ һығышҡа тиклемге булған кимәлдән артығыраҡ булды. Колхоз буйынса уртаса урожайлылыҡ гектарынан 16 центнер тәшкил итте. Айырым участкалар 30—32 центнер урожай бирҙеләр.

Был уңыштарға колхоз игенселек культураһын артабан күтәреү әҫтәнә ныҡышмалы эшләү арҡаһында өлгәште. Быйыл ер эшкәртеү эшенең 70—75 проценте тракторҙар менән башҡарылды. Бөтә сәсеүлектәрҙең ҡыртышы комбайндар менән йыйналды.

Игенселек эшенең ныҡлы аяҡҡа баҫтырылыуы колхозға быйыл изге бурыҫты срогынан күп алда үтәргә, киләһе йылғы ярлы сәсеү өсөн етерлек кимәлдә орлоҡ фонды тупларға, колхозсыларҙың хеҙмәт көненә күп иген бүлергә мөмкинлек бирҙе.

Беҙҙең колхозға общественный малдарҙың һаны һығышҡа тиклемге булған кимәлдән байтаҡҡа артты. Быйыл государствоға малсылыҡ продуктылары тапшырыу планын уңышлы үтәнек. Хәҙер беҙҙең ферма работниктәребеҙ малдарҙың тоҡомон артабан яҡшыртыу, уларҙың продуктивлеген күтәреү проблемаһын хәл итеү әҫтәнә эшләйҙәр.

Был осорҙағы беҙҙең үҫешебеҙҙең ин яҡты күренеше шунда — беҙ колхозды электрләштерҙек. Беҙ был ҙур эште партияның һәм хөкүмәтебеҙҙең яҡынан торып ярҙам итеүе арҡаһында, колхозсыларҙың тырышып эшләүҙәре арҡаһында башҡара алдыҡ.

Электр көсөн колхоз производствоһында киң ҡулланыуҙы ойоштороу эшебеҙҙе байтаҡ еңеләйтте, эшсе көсөн башҡа участкаларға буштырға ярҙам итте. Быйыл электр көсө тирмәндә хәрәкәтләндерә, электр менән ағас бысабыҙ, иген тазартабыҙ.

Электр общественный мал торлактарын яҡтыртҡа. 1951 йылда беҙ фермаларҙа күп эштәрҙе механизациялаштыраҫаҡбыҙ. Малдарға аҙыҡ әҙерләү, һыйыр һауыу эштәрен электрләштерәләсәк.

Колхоз правлениеһе, электр энергияһына таланып, артелдең хоҙалы сығанаҡтарын арттырыуҙы, бының өсөн яңы кирбес заводы төҙөү, тахта ирыу эштарен ойоштороуҙы планлаштыра.

Быйыл беҙ күп төҙөлөш эштәрен үткәрҙек. Эш аттары өсөн яңы стандарт торлаҡ төҙөнөк, тирмән һалдыҡ, Гоголев системаһында яңы иген киптергес төҙөнөк, мал торлактарына ремонт үткәрҙек.

Беҙгән колхоз ауылы үҙенең иртәнге көненә тағы ла ҙурыраҡ планлар ҡороп, тағы ла яҡтыраҡ теләк һәм ышаныс менән ҡарай. Ошо иҫәптән беҙҙең колхоз ла үҙенең иртәнге көнөн тормошҡа ашырыласаҡ ҙур перспектив үҫеш сараларын менән күҙ алдына килтерә. Беҙ үҙебеҙҙең коммунистик иртәнге көнебеҙгә быға ошолай тәрән ышаныс менән ҡарайбыҙ.

Ярмөхәмәт Мөхәмәтьяров,

Учалы районы «Өргөн» колхозы председателе.

Алдағы йылда тағы ла яҡшыраҡ эшләү өсөн

Беҙҙең Дәүләкән күргәҙмә-терәк МТС-ы механизаторҙары 1950 ауыл хужалығы йылына тракторҙарҙы бик яҡшы итеп әҙерләү һөҙөмтәһендә ауыл хужалығы йылын ҙур уңыштар менән тәүәлләнеләр. Механизаторҙар колхоз баҫыуҙарында ярыу-талыуҙы белмәй эшләнеләр. 56.330 гектар урынына, бөтәһе 61.500 гектар ер эшкәртелеп, бөтә эш төрҙәре буйынса ла тракторҙар эшенең йыллыҡ планы 110 процентҡа үтәлде һәм 25200 һумлыҡ ярыулыҡ материалына экономия яһалды. Шулай уҡ трактористар йәй буйына үҙәренең машиналарын техник яҡтан тәҙәк тотоп, ремонт буйынса ла 29 мең һум средствоға экономия яһауға өлгәштеләр.

Социалистик Хеҙмәт Геройы, СССР Верховный Совете депутаты Тихон Алехин бригадаһы, үҙе хеҙмәтләндергән «Новая жизнь» колхозында 4421 гектар ярыпына, 4507 гектар ер эшкәртеп, бөтә эш төрө буйынса ла үҙенә бирелгән планды ин яҡты агротехник срокта үтәне, 1848 килограмм ярыулыҡҡа экономия яһаны. Был бригадала һәр бер шартлы тракторға 687-шәр гектар ер эшкәртелде. Шул уҡ бригаланың трактористар интим Мисаков «Пати» тракторы менән сезонға 316 ярыпына, 938 гектар ер эшкәртеп, 983 килограмм ярыулыҡҡа экономия яһаны. Интим Алехин бригадаһы социалистик ярыша еңеүсе булып, йәй буйына МТС-тың күсмә Ҡыҙыл Байрағын үҙ ҡулында тотто.

Салауат исемендәге әрәләтелгән колхозлы хеҙмәтләндереүсе интим Усманов бригадаһының трактористәре һәр бер шартлы тракторға 606-шар гектар ер эшкәртеп, тракторҙар эшенән йыллыҡ планын 103 процентҡа үтәнеләр.

Шулай уҡ урожай йыйнау буйынса ла комбайндар эше планын арттырып үтәнәк.

Үҙебеҙ хеҙмәтләндергән колхозларҙа урожай йыйнау эштәрен тамамлағанбан һуң, Белоһатай һәм Мәсетле районы колхозларына ярҙам күрһәтеү өсөн МТС-тың 30 комбайнын һәм 30 комбайнерҙе һәм уларҙың ярҙамсыларын эшкә ебәрҙек. Комбайнерҙар ныҡса ғына срок эсенә был район колхозларына ла 3500 гектар майҙанын урожайын йыйнап бирҙеләр.

Әлек беҙҙең МТС 29 колхозды хеҙмәтләндерә инде, хәҙер инде уларҙың күбеһе әрәләтелде һәм 18 колхоздың һәр кайһыһы үҙен алдағы йыл өсөн етерлек күләмдә сортлы орлоҡтар менән тәьмин итте. Шулай уҡ беҙ быйыл кәҙәнә үҫебеҙ хеҙмәтләндергән колхозларҙа 13 мең 400 гектар ерҙе тунра һәм 1000 гектар һара пар һөрөп калдырҙыҡ.

Хәҙер беҙҙең МТС-та тракторҙар ремонтлау эше бөтә кимәлгәнә йәйелдерелде. Тракторҙарға кәҙге-кышҡы ремонтҡа беҙ быйыл айырыуса яҡшы әҙерләнеек. Йәй көнендә уҡ ремонт мастерскойы, цехтар отличноға ремонтланды, улар кышҡа етерлек яҡулыҡ менән тәьмин ителде. Ремонтсылар өсөн бөтә эш шарттары ла тыуҙырылған, дөйөм торлаҡ, столовый бар. Дөйөм торлаҡ яҡшы итеп йыһазландырылды. Унда электр, радио бар. Шунда уҡ бер бүлмәлә кыҙыл мөйөш булдырҙыҡ.

Ремонт эштәре узловой метод менән алып барыла. Һәр бер узелға алдан уҡ ин тәжрибәле алдынғы механизаторҙарҙы бекеттек. Һәр бер ремонтсы хәҙер тик бер генә теләк менән—тракторҙарҙы һәм башҡа ауыл хужалығы машиналарын тик отличноға ремонтлау теләге менән генә йөнәй. Үҙ-ара ярышты кин йәйелдереп, ремонтсылар ғүзәл эш алғаларе күрһәтәләр. IV квартала ремонтланырға тейеш булған 28 тракторҙың бөтөһе лә 17 декабргә ремонттан сығарылласаҡ, эштең сифаты бик яҡшы. IV квартала ремонтланырға тейеш булған 16 һабан, 12 лущильник, 15 культиватор һәм 22 сәсеүлектең бөтөһе лә ремонтланып бөттеләр.

Ремонтсылар араһында йәйелдерелгән социалистик ярышта Михаил Максимовтың магнитолар ремонтлау узелы, интим Емельяновтың моторҙар ремонтлау узелы алға бара. Бөтә узелдар һәр һайын смена нормаларын 190—200 процентҡа үтәйҙәр.

Беҙҙең МТС-тың механизаторҙары тракторҙарҙы һәм башҡа ауыл хужалығы машиналарын ремонтлауҙың йыллыҡ планын РСФСР һәм БАССР Верховный Советтарына һайлауҙар көнө — 18 февралгә тамамлау өсөн көрәшәләр.

Ф. Павлов,

Дәүләкән күргәҙмә-терәк МТС-ының директоры, Социалистик Хеҙмәт Геройы.

Фактылар һәм тураһында һөйләйҙәр

◆ Башҡортостан колхозсылары государственан мәңге файҙаланыу өсөн 7 миллион гектарҙан артыҡ ер алдылар. Ауыл хужалығы ер яңы техника менән коралландырылды. Хәҙер республикабыҙың колхоз һәм совхоз баҫыуҙарында меңәрҫә тракторҙар, комбайндар һәм башҡа ауыл хужалығы машиналары эшләй.

◆ Бөйөк Ватан һуғышына тиклем булған сталинсе бин йыллыҡ осорҙа республикабыҙҙа сәсеү майҙаны 42 процентҡа артты. Бары тик бер 1950 йыл эсенда генә колхоздарҙың сәсеү майҙаны, 1949 йыл менән сағыштырғанда, 278 мең гектарға, шул иҫәптән тәп аҙыҡ культураһы булған бойҙай 171,7 мең гектарға арттты.

◆ Республикабыҙҙың колхоздарында хәҙер 24 мең 224 гектар майҙанда баҫыу һаҡлаусы урман полосалары бар. 1950 йылда колхоз баҫыуҙарында 13011 гектар майҙанда ағас ултыртылады, 56 быуа һәм һыу ятмалығы төҙөлдө.

◆ Башҡортостанда 300-ҙән артыҡ лаборатория йөрто эшләй. Улар бөтөһе 460 урында тәжрибә үткәрҙеләр. Күгәрсен районы 16 партъезд исемендәге ауыл хужалығы артеле члендәре колхоз производствоһында алдынғы фән ҡаҙаныштарын кин ҡулланыу һөҙөмтәһендә 60 гектар майҙанда яҙғы бойҙайҙың һәр бер гектарынан 28-әр центнер урожай алдылар.

◆ Йәҙәрлеген колхозлар общественный малсылыҡты үҫтереүҙәге ес йыллыҡ планын срогынан алда үтәүгә өлгәштеләр. Продукт биреүсе общественный малдар һаны быйыл, 1949 йыл менән сағыштырғанда, 192 мең башҡа, шул иҫәптән мөгөҙлө эре малдар — 27,7 мең, суҫҡалар — 38,7 мең, һарыҡ һәм кәҙәләр 125,8 мең башҡа артты.

Минең бәхетле семьям

МТС! Был һүҙҙә ни тиклем көс һәм бәхет бар! Һәр йыл яҙ етеү менән колхоз баҫыуҙарында тракторҙарҙың көсле тауышы яңғырай.

МТС! Был һүҙҙең тулы әһәмиәтен тик колхоз баҫыуҙарының яҡшы итеп эшкәртелгән ҡара тупраҡлы ерҙәрендә һәм мул урожайлы баҫыуҙарында ғына аңлайһың... Әгәр был көсәтле машиналар булмаһа, инһеҙ-сикһеҙ баҫыуҙар кемдеңме ярышы инеҫ-кинәҫ баҫыуҙар кемдеңме ярышы ату һәм атас һуғалы менән ерҙе йыртҡылауы һәм уның ниндәй урожай алыуын күп колхозсылар әле лә яҡшы хәтерләйҙәр.

Тик Совет власы ғына, көсәтле техника менән тәъмин ителгән колхоз төҙөлеше ғына игенселектән культураһын күтәреүгә, малсылыҡтың үҫеүенә, колхозсыларҙың мул тормошло булыуына килтерҙе.

Мин 15 йылдан артыҡ инде трактористы, булып эшләйем. Ошо аҙнаҡ эсенә мин 10 мең гектардан артыҡ ер эшкәрттем. Мин эшкәрткән был ерҙәрҙән колхоздар йыл һайын мул урожай алдылар. Үҙемдең техник белемемде күтәреү өсөн бөтә көсөмдө бирен тырышам. Шамыҫлы эшем өсөн мине трактор бригадаһы бригадире итеп тәҡдитләр. Ләкин улым Мәҙәрне быйыл трактористар курсында уҡый. Ҡыҙым Юля комбайнерка булырға әҙерләнә. Кесе улым Дамирҙә әле тик уҡ ғына һөйләшә, ул да беҙҙең профессияны ярата. Йәйге каникул ваҡытында баҫыуҙан ҡайтмай.

Быйыл минең семья 1200 хеҙмәт көнө эшләне. «Верный путь» колхозында доход булғанда минең семьяға 216 бот иген тейеш. Хеҙмәт көненә тағы ла башҡа бик күп продукты алдыҡ.

Мин өтәкселек иткән трактор бригадаһы колхоз менән төҙәшкән договорҙы намыҫ менән үтәп сыҡты. Быйылғы комбайн менән урожай йыйнау планын 230 процентҡа үтәнек. Шул уҡ ваҡытта бер тонна ягыулыҡҡа экономия яһаныҡ. Хәҙер беҙ һайлауҙар көнө хөрмәтенә стахановсы вахтаға баҫып, был бәйге байрамды ремонт эштәрен тамамлап ҡаршылау өсөн көрәшәбеҙ.

Б. Исмәғилов,

Ҡыйғы МТС-ының трактор бригадаһы бригадире.

БЕҘҘЕҢ АРТЕЛЬ — ОРЛОҢСОЛОҢ ХУЖАЛЫҒЫ

Беҙҙең колхоз государствоға иген тапшырыу һәм МТС эше өсөн натуралата түләү пландарын Илеш районының алдынғы артелдәре сафында үтәп сыҡты.

Беҙ бөтәһе 1128 центнер таҙа, яҡшы сортлы сәсеү орлоғо тапшырҙыҡ. Өберсе октябргә МТС эштәре өсөн натуралата түләүҙе тәьмәмланыҡ. Бөтәһе 4100 центнер сәсеү орлоғо тапшырҙыҡ.

Беҙҙең артель быйыл югары урожай йыйнап алды. Арыштың һәр бер гектарынан уртаса 15-әр центнер, бойҙайҙан һәм һолонан—14-әр центнер урожай алдыҡ. Үҙебеҙҙең сәсеү майҙанына өтерлек орлоҡто тәҙәртеп келәттәргә һалып ҡуйҙыҡ. Шулай уҡ страховой фонд һәм малдар өсөн фураж булеп ҡуйҙыҡ. Колхозсыларҙың һәр бер хеҙмәт көненә 3-әр килограмм иген бүләбеҙ.

А. Фәрүзов,

Илеш районы Буленный исемендәге колхоз председателе.

КОНСУЛЬТАЦИЯ

Башҡорт АССР-ы хеҙмәтсәндәр депутаттарының урындағы Советтәренә һайлауҙар тураһындағы Положениеһен 58, 89 һәм 94-се статьяларына ярашлы рәүештә Участка һайлау комиссиялары тауыш биреүҙе иҫәпләйҙәр һәм тауыш биреүҙе иҫәпләү протоколын төҙөйҙәр.

1950 йылдың 17 декабрендә урындағы ваҡыт менән төнгө 12 сәғәттә Участка һайлау комиссияһы тауыш биреү тамамланды, тип иғлан итә һәм комиссия һайлау йәшниктәрен аса. Ошо һайлау участкаһының һайлаусылары тауыш биреп бөтһәләр ҙә, төнгө 12 сәғәткә тиклем тауыш биреүҙе тамамланған, тип иғлан итергә ярамай, сөнки «Тауыш биреү хоҡуҡына танытма» менән килеүсе һайлаусылар булырға мөмкин.

Тауыш биреүҙе иҫәпләү Участка һайлау комиссияһының бинаһында башҡарыла. Тауыш биреүҙе иҫәпләгән ваҡытта, Һайлауҙар тураһындағы Положениеһен 57-се статьяһына ярашлы рәүештә, общественный ойошмаларҙың һәм хеҙмәтсәндәр обществоларының махсус билдәләнгән вәкилдәре, шулай уҡ матбуғат вәкилдәре ҡатнашыуға хоҡуҡлылар. Общественный ойошмалар һәм хеҙмәтсәндәр обществолары вәкилдәренең, шулай уҡ матбуғат вәкилдәренең фамилиялары тауыш биреүҙе иҫәпләү протоколына индерелә. Общественный ойошма һәм хеҙмәтсәндәр обществолы тарафынан һайлау комиссияһы тауыш биреүҙе иҫәпләгәндә ҡатнашыуға вәкил итеп ебәрелеүе тураһында һәр бер вәкилгә таныҡмаһы булырға тейеш. Таныҡмаға Участка һайлау комиссияһының председателенә йәки секретарына танышырға һәм комиссияның эш ҡағыҙҙары менән таныша.

Һайлау йәшниктәрен асыу алдынан файҙаланылмаған бөтә бюллетендәр комиссияның печате менән печатләнә.

Тауыш биреүҙе иҫәпләү буйынса бөтә эш участка һайлау комиссияһы тарафынан туҡтауһыҙ алып барыла.

Бирелгән һайлау бюллетендәрен иҫәпләүгә тиклем Участка һайлау комиссияһы һәр бер һайлау округы буйынса айырым рәүештә түбәндәгеләрҙе билдәләй:

а) һайлаусылар исемлегендә булған һайлаусыларҙың, тауыш биреү көнөндә «Тауыш биреү хоҡуҡына танытма» тапшырыуҫыларҙы ла индереп, дөйөм һаны;

б) һайлау бюллетене алған һайлаусыларҙың һаны (һайлаусылар исемлегенә «әйе» тип ҡуйылған билдәләрҙе иҫәпләү юлы менән башҡарыла);

Район, ҡала, ауыл йәки поселка Советтәренә һайлауҙар буйынса һайлау округтарындағы һайлаусылар исемлегендә булған һайлаусылар һаның иҫәпләү һайлаусылар исемлеге буйынса—7,8,9-сы графаларҙа һәр бер һайлаусының фамилияһы ҡаршыһына ҡуйылған һайлау округы номерҙәре буйынса башҡарыла.

Ауыл йәки поселка Советенә һайлауҙар буйынса бөтә һайлау округтарындағы һайлаусылар һаны (9-сы графа) тотошлай участка буйынса һайлаусылар исемлегендә торған һайлаусылар һанына тигеҙ булырға тейеш. Район Советенә һайлауҙар буйынса (7-се графа) һәм ҡала Советенә һайлауҙар буйынса ла (8-се графа) шулай уҡ.

Һайлау бюллетендәренән алған һайлаусылар һаны шул уҡ тәртиптә, һайлаусылар исемлегендәге 10-сы графала «әйе» тип ҡуйылған билдә буйынса башҡарыла.

Билдәләнелгән һандар тауыш биреүҙе иҫәпләү протоколының икенсе битендәге 1 һәм 2-се графаларға индерелә. Һәр бер һайлау округы буйынса айырым протокол төҙөлә.

Шунан һуң Участка һайлау комиссияһы һайлау йәшниктәрен аса һәм округтар буйынса бирелгән бюллетендәрҙе иҫәпләп, бирелгән бюллетендәр һаның һайлаусылар исемлеге буйынса бюллетендәр алған кешеләр һаны менән сағыштырып ҡарай һәм уның һөҙөмтәләрен һәр бер һайлау округы буйынса тауыш биреүҙе иҫәпләү протоколына индерә.

Иҫәпкә алынмаған бюллетендәр ҡалырға тейеш түгел. Бюллетендәрҙе һәр бер һайлау округы буйынса айырым һалып ҡуйырға кәрәк.

Тауыш биргән саҡта бирҙән артыҡ кандидат ҡалдырылған бюллетендәр, шулай уҡ билдәләнгән өлгөлә булмаған бюллетендәр ысын түгел, тип табыла.

Һайлау бюллетененең ысынлығына шик тыуған ваҡытта, Участка комиссияһы был мәсьәләне тауышҡа ҡуйыу юлы менән хәл итә. Был протоколда күрһәтелә. Тауыштар тиң булғанда, председателдең тауышы өҫтенлек ала.

Әгәр һайлау бюллетендәренә Округ һайлау комиссияһы тарафынан теркәлгән кандидаттың фамилияһы һыҙылған булһа һәм депутатлыҡҡа кандидат итеп теркәлмәгән кешенең фамилияһы индерелһә, Участка һайлау комиссияһы бындай бюллетенде ысын түгел һәм кандидатҡа ҡаршы бирелгән, тип иҫәпләй.

Әгәр һайлау бюллетенена депутатлыҡҡа кандидат итеп теркәлгән кандидаттың фамилияһын ҡалырыу менән генә, был һайлау округы буйынса депутатлыҡҡа кандидат итеп теркәлмәгән кешенең фамилияһы индерелһә, бындай һайлау бюллетене ысын тип табыла һәм теркәлгән кандидат өсөн бирелгән тип иҫәпләнела.

Ысын түгел тип табылған һайлау бюллетендәренең һаны һәр бер һайлау округы буйынса айырым иҫәпкә алына һәм тауыш биреүҙе иҫәпләүҙең тейешле графаһына индерелә.

Участка һайлау комиссияһы һәр бер һайлау округы буйынса ике данала тауыш биреүҙе иҫәпләү протоколы төҙөй, уға Участка һайлау комиссияһының члендәре, шул иҫәптән мотлаҡ рәүештә председатель һәм секретарь ҡул ҡуя.

Һәр һайлау участкаһында, мәҫәлән, ауыл Советенә һайлауҙар буйынса 10 һайлау округында һәм район Советенә һайлауҙар буйынса бер һайлау округында тауыш биреү үткәрелһә, бындай ваҡытта Участка һайлау комиссияһы тауыш биреүҙе иҫәпләү буйынса ике данала 10 протокол (ауыл Советенә һайлауҙар буйынса) һәм район Советенә һайлауҙар буйынса ике данала бер протокол төҙөй.

Участка һайлау комиссияһының тауыш биреүҙе иҫәпләү протоколында түбәндәгеләр күрһәтелергә тейеш:

а) тауыш биреүҙең башланыу һәм тамамланыу ваҡыты;

б) ошо һайлау округы йәки участкаһы буйынса һайлаусылар исемлегендә булған һайлаусыларҙың дөйөм һаны;

в) һайлау бюллетендәре алған һайлаусыларҙың һаны;

г) тауыш биреүҙә ҡатнашыусы һайлаусылар һаны;

д) ысын түгел тип танылған бюллетендәр һаны;

е) кандидаттарҙың фамилиялары һыҙылған бюллетендәр һаны;

ж) һәр бер депутатлыҡҡа кандидатҡа бирелгән тауыштар һаны;

з) Участка һайлау комиссияһына бирелгән ғаризаларҙың һәм жалобаларҙың ҡыҫҡаса изложениеһе һәм улар буйынса ҡабул ителгән ҡарарҙар.

Участка һайлау комиссияһының председателе, тауыш биреүҙе иҫәпләү протоколдарына ҡул ҡуйғандан һуң, протоколдарҙың бер данаһын Округ һайлау комиссияларына ебәрә.

Һайлау бюллетендәре (ысынлары айырым, ысын түгел тип табылғандары айырым) Участка һайлау комиссияһының печате менән печатләнергә һәм тауыш биреүҙе иҫәпләү протоколының икенсе данаһы, эш ҡағыҙҙары һәм Участка һайлау комиссияһының печате менән бергә Участка һайлау комиссияһының председателе тарафынан ҡалаларҙа—хеҙмәтсәндәр депутаттарының ҡала Совете башҡарма комитетена, ауыл ерҙәрендә—хеҙмәтсәндәр депутаттарының район Совете башҡарма комитетена тапшырылырға тейеш.

Башҡорт АССР-ы хеҙмәтсәндәр депутаттарының урындағы Советтәренә һайлауҙар тураһындағы Положениеһен 31,39 һәм 47-се статьяларына ярашлы рәүештә, һайлауҙарҙың һөҙөмтәһен Участка һайлау комиссияларының протоколы нигеҙендә Округ һайлау комиссияһы билдәләй.

Округ һайлау комиссияһы тауыш биреүҙе иҫәпләүҙе һәм һайлауҙарҙың һөҙөмтәһен билдәләүҙе юғарыла күрһәтелгән тәртиптә үткәрә һәм протокол төҙөй.

Тауыштарҙың абсолют күпселеген, йәғни округ буйынса бирелгән тауыштарҙың яртыһынан күбеһен алған кандидат депутат итеп һайланылған тип иҫәпләнә.

Округ һайлау комиссияһының председателе һайланған депутатҡа депутат итеп һайланыу тураһында таныҡма бирә.

Округ һайлау комиссияһының председателе, тауыш биреүҙе иҫәпләү протоколына ҡул ҡуйғандан һуң, протоколдың бер данаһын печатланған хәлдә парочный менән тейешле Район, Ҡала, Ҡалалағы район, Ауыл һәм Поселка һайлау комиссияһына ебәрә.

Протоколдың икенсе данаһын, Участка һайлау комиссияһының протоколдарын һәм Округ һайлау комиссияһының эш ҡағыҙҙары менән берлектә, Округ һайлау комиссияһының председателе һайлау осрағында ҡалаларҙа—хеҙмәтсәндәр депутаттарының ҡала Совете башҡарма комитетена, ауыл ерҙәрендә—хеҙмәтсәндәр депутаттарының район Совете башҡарма комитетена тапшырылырға тейеш.

Әгәр һайлауҙарҙа округтағы һайлау хоҡуҡы булған һайлаусыларҙың яртыһынан аҙырағы ҡатнашмаһа, ундай һайлауҙар ысын түгел, тип табыла. Тимәк, бындай һайлауҙарҙа тауыштарҙың абсолют күпселеген алған кандидат һайланған тип иҫәпләнмәй.

Бындай ваҡытта яңы һайлауҙар билләләнергә тейеш. Округ һайлау комиссияһы тауыш биреүҙе иҫәпләү протоколына айырым билдә яһай һәм һис кисекмәҫтән тейешле Район, Ҡала, Ҡалалағы район, Ауыл йәки Поселка һайлау комиссияһына хәбәр итә. Тейешле һайлау комиссияһы Ауыл йәки Поселка һайлау комиссияһына хәбәр итә. Тейешле һайлау комиссияһы тарафынан беренсе һайлауҙарҙан һуң ике аҙнанан да һуңламайынса яңы һайлауҙар үткәреү беренсе һайлауҙар эсен төҙөлгән һайлаусылар исемлеге буйынса һәм һайлауҙар тураһындағы Положениеға тулыһынса ярашлы рәүештә башҡарыла.

Н. Фәйзуллин,

А. Фәрүзов.

КОРЕЯЛАҒЫ ВАҠИҒАЛАР

Халҡ армияһы баш командованиеһенең белдереүе

ТӨНЬЯҠ КОРЕЯ, 14 декабрь. (ТАСС). Корея халҡ-демократик республикаһы Халҡ армияһының баш командованиеһе 14 декабрҙә түбәндәгеләрҙе хәбәр итте:

Халҡ армияһы частәре бөтә фронттарҙа ла һөжүм алып барыуҙы дауам иттеләр.

Синьго (Синкей) һәм Месань (Тозан) райондарында дошман 38-се параллелгә сигенә. Дошмандың ҡайһы бер частәре 38-се параллелдең арыҫағына уҡ сигенделәр ҙә инде.

Халҡ армияһының Вонсан юнәлешендә хәрәкәт итеүсе частәре көнсығыш яр буйында күп кенә ҡалаларҙы — Сончжинь (Двесин), Килчу (Киссю), Таньчжонь (Тансен), Ивонь (Риген), Пукчхон (Хокусей) ҡалаларын һәм башҡаларҙы азат иттеләр һәм һөжүм алып барыуҙы дауам итәләр.

Халҡ армияһы частәренең Хамхын (Канко) районына ынтылышлы рәүештә һөжүм итеүҙәре һөзөмтәһендә тар-мар ителгән лисынмансы дивизия «Капитолий» һәм 3-се дивизия ҡалдыҡтары һәм американлыларҙың 7-се пехота дивизияһының һәм 1-се дингеҙ пехота дивизияһының ҡалдыҡтары хәҙерге ваҡытта дингеҙҙә сигенә баралар.

Корея халҡ-демократик республикаһы сит ил эштәре министре Пак Хен Ендең белдереүе

ТӨНЬЯҠ КОРЕЯ, 13 декабрь. (ТАСС). Корея халҡ-демократик республикаһының сит ил эштәре министре Пак Хен Ен 12 декабрҙә сит ил посольстволарының һәм миссияларының етәкселәренә түбәндәге белдереүҙе тапшырҙы.

«Корея ҡалаларын һәм ауылдарын Америка һәм Ли Сын Ман ғәскәрҙәренең варварҙарса ҡәҙереүҙәре һәм Корея халҡын йыртҡыстарса үлтереүҙәре айҡанлы Корея халҡ-демократик республикаһы сит ил эштәре министре Пак Хен Ен әфәнденең дипломатик корпуска яһаған белдереүе.

Америка-Англия интервенттәренең ғәскәрҙәре һәм уларҙың ялсылары — хаҡлыҡ Ли Сын Ман кликаһы ғәскәрҙәре, Корея Халҡ армияһының уларҙарҙы аҫтынан каньяҡҡа табан сигенә барын, тыныс йәшәған граждан халҡын алдан уҡ эҙләүһеҙ менән массовый рәүештә юҡҡа сығаралар, ҡалаларҙы һәм ауылдарҙы яндыралар, йорттарҙы һәм ҡоролмаларҙы шартлаталар.

Корея халҡ-демократик республикаһының сит ил эштәре министерствоһы ҡулында тейешле мәғлүмәттәр бар һәм ул марионетка Ли Сын Ман хөкүмәте оборона министре Син Сен Моның үҙенең океан артындағы хуҡаларының бойороғо буйынса ғәскәрҙәренә сигенған ваҡытта тыныс халҡтың бөтәһен дә — халҡ-демократик хөкүмәтен яҡлаусыларҙы һәм уның ағында тороусыларҙы, нимәй генестан һәм нимәй йәштә булыуына ҡарамаҫтан, атып китергә, тигән приказ биргәнлеген раҫлай ала. Ошо приказ хәҙерге ваҡытта хәрәкәттә. Уны лисынмансы һәм американ ғәскәри частәре бөтәһе лә тормошҡа ашыра баралар. Корея халҡ-демократик хөкүмәте хеҙмәт партияһы члендәренең, Халҡ армияһында хеҙмәт итеүсе хәрби хеҙмәткәрҙәр семьяларының, халҡ-демократик хөкүмәтен яҡлы күреүселәрҙең бөтәһенең дә йыртҡыстарса үлтерелеүҙәре тураһында көн һайын мәғлүмәттәр алып тора. Шуның менән бергә, Америка һәм Ли Сын Ман ғәскәрҙәре ауырлы ҡатындарҙы ла, балаларҙы ла, ҡарттарҙы ла аямайҙар.

Тулы булмаған мәғлүмәттәргә ҡарағанда, бары тик бер Канвон провинцияһында ғына ла тыныс йәшәүсе граждандарҙан 15 меңдән артыҡ кеше атып үлтерелгән дә инде. Шул уҡ провинцияла Пхенган өйәҙе Октябрь тиҙән кескәй генә бер ауылда Халҡ армияһында хеҙмәт итеүсе хәрби хеҙмәткәрҙәр семьяларынан 32 семья атып үлтерелгән, улар араһында ауырлы ҡатындар һәм кесе йәштәге балалар ҙа бар. Америка интервенттәренең ҡабалана-ҡабалана сигенгән юлдарында һис бер ғәйептәре булмаған ҡоралһыҙ граждандарҙың, ҡатын-ҡыҙҙарҙың, балаларҙың һәм ҡарттарҙың меңдәрсә мәйеттәре ята, улар ҡоторонған маньяктар тарафынан йыртҡыстарса ғазапланып үлтерелгәндәр.

Кореялағы үҙҙәренең юлбаҫарлыҡтарын БМО авторитеты менән йәшереүсе Америка интервенттәренең кире сигенеүсе ғәскәрҙәре үҙ арттарында ҡола-ялан ғына торғоҙоп ҡалдыралар, улар ҡалаларҙы һәм ауылдарҙы утҡа тоталар, зур йорттарҙы, общественный биналарҙы һәм ҡоролмаларҙы шартлаталар һәм емерәләр. Америкалыларҙың беренсе корпусы командующийе 1950 йылдың 5 декабрендә радио аша сығыш яһап, БМО ғәскәрҙәре тип аталған ғәскәрҙәр рәтенә инеүсе махсус емерткес отрядтарҙың хәрәкәттәре тураһында хәбәхәт рәүештә белдереү яһап, ҡалаларҙы һәм ауылдарҙы емереү, мәктәптәрҙе, больницаларҙы, балалар йорттарын һәм театрҙарҙы юҡҡа сығарыу эшендә уларҙың «уңыштары» тураһында маҡтап һөйләне.

Билдәле булғанынса, бөтә донъяла хаҡимлыҡ урынлаштырыу тураһында үҙҙәренең һаташҡан пландарын тормошҡа ашырыу тураһында хыялланған гитлерсе фашистик кеше ашаусылар ҙа шундай уҡ йыртҡыстарса юлдар менән тотош халҡтарҙы юҡҡа сығарырға маташып ҡарағайнылар. Гитлерҙең авантюраһы менән барып бәткәнен тарих белә. Уолл-стриттәге заправилаларға һәм уларҙың Ак Йорттағы ялсыларына был турала хәтергә төшереү зарар итмәҫ ине. Үҙенең бойондороҡһоҙлоғон интервенттәрҙән һаҡлауҙы һәм был көрәштә ахырына тиклем алып барып еткереү теләге менән тулы булған халҡты юҡҡа сығарыу мөмкин түгел. Килер бер көн, Корея халҡын ошо дәрәжәлә быға тиклем күрелмәгәнсә кеслөүҙәрҙә ғәйепләләр тарих суды алдына килеп баҫырҙар һәм үҙҙәре яһаған яуызлыҡтар өсөн яуап бирерҙәр.

Әфәнделәр! Кореяла тыныс йәшәгән халҡты тот өсөҫ дәрәжәлә көслөү һәм варварҙарса ҡәтереү фактыларын бөтә илдәрҙең хөкүмәттәренә һәм бөтә донъя общественноһе фекеренә еткереүегеҙҙе һорап һеҙгә мөрәжәғәт итәм. Мин, ҡоралһыҙ тыныс халҡты юғарыла күрһәтелгән фашистик методтар менән ҡырыуға ҡарата беҙҙә тыуған нәфрәтте бөтә донъя общественность фекере уртаҡлашыр, тип уйлайым, ә Корея халҡының берҙән-бер ғәйебе шунда, ул үҙенең азат һәм бойондороҡһоҙ илендә йәшәргә теләй. Мин, һеҙҙең хөкүмәттәрегеҙ бөтә кешелек донъяһы тарафынан күптән инде ғәйепләнгән был яуызлыҡтарҙы һис кисекмәҫтән туҡтатыу тураһында һәм ул енәйәтселәрҙе яуапҡа тарттырыу тураһында БМО алдында мәсьәләне күтәрергә, тип ышанам.

Корея халҡ-демократик республикаһының сит ил эштәре министре.

ПАК ХЕН ЕН.

1950 йыл, 12 декабрь».

Трумэндең илгә „ғәҙәттән тыш хәл“ индерергә ниәтләүе тураһында Америка матбуғаты

НЬЮ-ЙОРК, 13 декабрь. (ТАСС). Вашингтондан алынған хәбәрҙәр Трумэндең тиҙ көндәр эсендә «илдә ғәҙәттән тыш хәл» ирлан итергә ниәтләүен, шулай уҡ эш хаҡына һәм тауар хаттарына контроль индереү тураһындағы мәсьәләне ҡарағанлығын күрһәтәләр. 11 декабрҙә Трумэн конгрестәге демократик партия лидерҙәре менән ҡәңәшмә үткарған.

Был һөйләшеүҙәрҙә «ғәҙәттән тыш хәлдә» тикшереүҙә ҙур иғтибар бирелгәнлеген аңлатырға тырышып, Ак Йорт, Трумэн конгрестәге лидерҙәре — демократтарҙы буһын, шулай уҡ республикасыларҙы ла «илдә ғәҙәттән тыш хәл ирлан ителеүгә ҡарата торған мәсьәләләрҙе» тикшереү өсөн сәҡырҙы, тип ирлан итте.

Ак Порттоң секретаре Эрли хәбәрселәргә белдергәнсә, Трумэндең ошо аҙна аҡырында «илдә ғәҙәттән тыш хәл» ирлан итеүе лә мөмкин.

Илдә ғәҙәттән тыш хәл ирлан итеү Трумэнгә әле уның ҡулында булмаған ҡайһы бер полномочиеләрҙән файҙаланырға мөмкинлек бирәсәк. Ләкин матбуғаттың Вашингтондан алған хәбәрҙәренә былай тип күрһәтелә: ирлан итеүҙең тураһан-тура маҡсаты быйда түгел, ә Америка интервенттәренең Кореала иң киткес уңышһыҙлыҡҡа осрауҙарынан һуң, Американың бигерәк тә Көнбайыш Европалағы кеҫә тураһындағы тәьҫирҙе ҡайтанан урынлаштырыуға иҫәп тотолған пропаганда эффектын булдырыуҙа.

Трумэнгә ғәҙәттән тыш хәл ирлан итергә ниәтләүе тураһындағы хәбәрҙәрҙә аңлатма бирелә. «Бизнес уик» журналы үҙенең һуңғы номерында былай тип яҙа: «Хөкүмәт һәм конгресс Кореянан алынған нәсәр хәбәрҙәр менән бик нык борсолдо... Хәҙерге ваҡытта, АҠШ-тың мыҫылдар кеҫәһе ҡаршы тороргә һәләтле булмауын иҫбат иткән ошо дәлилдәр һөзөмтәһендә Европала паника тыуыу ҡурҡынысы йәшәй... Хәҙерге хәл героик ишараны — кеҫтә күрһәтә алған теләһә ниндәй ишара яһауҙы талап иткәнлегенә официаль вәкилдәр бәтәһе лә, шул иҫәптән кабинет члендәре лә нык ышаналар».

Шулай уҡ «Уолл-стрит джорнәл» газетаһының Вашингтондағы хәбәрсеһе ошо көндәрҙә былай тип хәбәр итте: Американың хәрби һәм дипломатик кругтары ғәҙәттән тыш хәл Көнбайыш Европа өсөн пропагандистик әһәмиәткә эйә булыр тигән өмөт менән һис кисекмәҫтән ғәҙәттән тыш хәл ирлан итеүҙе талап иғәләр.

Матбуғатта булған икенсе хәбәрҙәрҙә ғәҙәттән тыш хәл ирлан итеү, бынан тыш, һуғышҡа әҙерлектең тағы ла интенсиверәк программаһын тормошҡа ашырыу өсөн хөкүмәт Америка халҡынан талап итергә ниәтләгән «ҡорбандарға» барырға уны мәжбүр итеүгә иҫәпланған, тигән фекер әйтелә.

Ассошиэйтед пресс агентствоһының Вашингтондағы хәбәрсеһенең хәбәр итеүенә ҡарағанда, Ак Порттағы кругтарҙа ғәҙәттән тыш хәл ирлан итеү «эске фронтта ла ҡорбандар яһау кәрәклеген эффектле рәүештә һыҙыҡ өҫтөнә алаҫаҡ» тип белдергәндәр.

Булған мәғлүмәттәргә ҡарағанда, ғәҙәттән тыш хәл ирлан итеү бигерәк тә пропаганда маҡсаттарын күҙҙә тотһа ла, ул бер уҡ ваҡытта Трумэн хөкүмәтенә халҡтан яңы ҡорбандар талап итергә эҫтәмә мөмкинлек бирәсәк. Америка хөкүмәте идара итеүсе монополистик кругтар интересында хәрәкәт итеп, хәҙер уҡ инде, уңһыҙ ҙа экономиканы «регулярлаштереү» әлкәһендә ҙур хоҡуҡтарға эйә булып тора, шул иҫәптән ул хатта ғәҙәттән тыш хәл ирлан итмәйенсә уҡ эш хаҡын тиҙлыҡтырыу хоҡуҡына эйә булып тора, ләкин, ғәҙәттән тыш хәл ирлан итеп, хөкүмәт автоматик рәүештә ҡайһы бер өҫтәмә хоҡуҡтарҙы аласаҡ. «Джорнәл оф коммерс» газетаһы белдереүенсә, ул хоҡуҡтар эш көнөн озайтырға мөмкинлек бирәләр. Уның ары хөкүмәт, «ғәҙәттән тыш хәл» ирлан ителгәнлән һуң, демонстрацияларға ҡаршы тағы ла ҡатыраҡ сараларҙар күреү һәм халҡтан яңы «ҡорбандар» талап итеү менән килеп тыуған «тәртиптеҙлектәрҙе» баҫтырыу өсөн яңы «законлы» хоҡуҡтар ала.

«Юнайтед стейтс ньюс энд уорлд рипорт» былай тип хәбәр итә: «Ғәҙәттән тыш хәлгә» хас булған хоҡуҡтар менән файҙаланып, хөкүмәт цензура урынлаштыра ала һәм ул «эште өҙөүсе кешеләргә» ҡаршы тағы ла ҡыҫҡенерәк саралар күрә ала, бындай кешеләр иҫәбенә халҡ интерестәре өсөн көрәшеүсе прогрессив вәкилдәр индерелә.

Күрһәтеп, ғәҙәттән тыш хәл һөзөмтәһендә биредә торған хоҡуҡтарҙы файҙаланыу шулай уҡ монополияларға государственный контрактҡары буйынса саманан тыш файҙа алыу бурысын да еңеләйтәсәк.

Быйан тыш, илдә ғәҙәттән тыш хәл ирлан итеү хөкүмәткә экономиканы хәрби рельстарға күсереү өлкәһендә ҙур вәкәләттәр бирәсәк. Был хөкүмәткә икенсе бөтә донъя һуғышы ваҡытында һалынып бөткән тә, аҙаҡтан хосуси корпорацияларға арендаға бирелгән хәрби заводтар өҫтәнән үҙ контролен яңынан урынлаштырырға, тимер юл йүнәтеүен йөрөтеү һәм башҡалар өсөн өҫтәлек урынлаштырырға мөмкинлек бирәсәк.

Матбуғатта сыҡҡан хәбәрҙәргә ҡарағанда, конгресс лидерҙәре илдә ғәҙәттән тыш хәл ирлан итеүҙе яҡлап сығыш яһаған ваҡытта, «Уолл-стрит джорнәл» газетаһы үҙенең 11 декабрҙә сыҡҡан редакцион мәкәләһендә һуғышҡа табан барыу юлында атланған ошо яңы аҙым айҡанлы тыныслыҡһыҙланыуын белдереп һәм уны «ҡурҡыныс тәҡдим» тип атаны. Ул мәкәләлә былай тип әйтелә: «Илдә ғәҙәттән тыш хәл ирлан итеү һөзөмтәһендә илдә һуғыш рельстарына күсереү һуғыш хәрәкәттәре башланыр алдынан һуңғы аҙым булыуын Европа аңлай».

Газета үҙенең йомғаҡлау һүҙендә хөкүмәттә ғәҙәттән тыш хәл ирлан итерҙән алда, килеп тыуған хәлгә ентекләп анализ яһарға саҡыра.

Көнбайыш Германияла коммунист депутаттарҙы парламент тейелмәҫлегенән мәхрүм итеү

БОНН, 13 декабрь. (ТАСС). ДПА агентствоһы, Көнбайыш Германияла Төньяҡ Рейн-Вестфалия еренең ҡанитағы ҡыҫҡа коммунист депутаттар Лемпел, Эннес һәм Вашерҙе парламент тейелмәҫлегенән мәхрүм итте, тип таныҡа.

Был ҡарар «ҡанилер» Аденауэрҙең талап итеүе буйынса ҡабул ителгән. Аденауэр Төньяҡ Рейн-Вестфалия еренең КПГ правлениеһен «ҡанилерҙең» Советтарға ҡаршы яла яуыу провокацияһын фаш итеп сығыш яһаған өсөн «яуапҡа тартырыуҙы» талап иткән. Был өс депутат ошо правленинең члене булып торалар.

Совет китабының сифатын яҡшыртыу өсөн

Китап — хеҙмәтсәндәрҙең киң массаларын коммунистик рухта тәрбиәләүҙә, уларҙы хуҡалыҡ һәм культура төҙәлешенә туплауҙа төп средстволарҙың береһе. Ул Совет кешеһен марксизм-ленинизм теорияһы менән ҡоралландырыуҙа төп сығанаҡ булып тора.

Большевиктар партияһы һәм Совет хөкүмәте политик, техник, фәнни һәм художестволы әҙәбиәтте үҫтереүгә һәм уның сифатын яҡшыртыуға ҙур иғтибар бирә. Илебеҙҙә төрлө китаптар фонды арта. Улар сифат яғынан да яҡшыра баралар.

Быға беҙҙең республикабыҙ асыҡ миҫал булып тора ала. Бөйөк Октябрь социалистик революцияһынан һуң Ленин—Сталин партияһы етәкселегендә, милли политиканың тормошҡа ашырылыуы һөзөмтәһендә, башҡорт халҡының милли культураһы сәскә атты, шул иҫәптән милли телдә күп һанда китаптар баҫыла башланы. Был китаптарҙың һаны йылдан-йыл арта килә. Башгосиздат 1929 йылда 90 исемдә 392 мең дана (468 баҫма тәбәк) китап һәм брошюралар сығарған булһа, 1950 йылда инде 395 исемдә 1 миллион 853 мең дана (1874 баҫма тәбәк) китап һәм брошюралар баҫып сығарҙы. Китаптар баҫыу күләме, һуғышҡа тиклемге 1940 йыл менән сағыштырғанда, 1951 йылда 700 баҫма тәбәккә артасаҡ.

Башҡорт государство издательствоһы әштең күләме буйынса РСФСР-ҙа, башҡа милли республикалар менән сағыштырғанда, икенсе урында тора. Хәҙер Башҡортостанда дәреслектәр, художестволы әҙәбиәт, марксизм-ленинизм классиктәренең әҫәрҙәрен, ауыл хуҡалығы һәм техника буйынса китаптар баҫыу сығарыу йылдан-йыл арта. В. И. Лениндең һайланма Әҫәрҙәренең беренсе томы, «Нимә эшләргә?», «Государство һәм революция», «Бер аҙым алға, ике аҙым артҡа», «Империализм — капитализмдең юғары стадияһы», «Коммунизмда балаларса «йуллыҡ» ауырыуы», «Демократик революцияла социал-демократияның ике тактикаһы» тигән хеҙмәттәре башҡортса тәржемә итеп баҫылдылар. Ошо көндәрҙә В. И. Лениндең һайланма Әҫәрҙәренең икенсе томы донъяға сығарыласаҡ. И. В. Сталиндең «Ленинизм мәсьәләләре», «Советтар Союзының Бөйөк Ватан һуғышы тураһында» тигән хеҙмәттәре, күп кенә докладтары һәм телмәрҙәре, шулай уҡ «ВКП(б)-ның ҡыҫҡаса тарихе», «И. В. Сталиндең ҡыҫҡаса биографияһы» башҡорт телендә баҫылды.

И. В. Сталиндең Әҫәрҙәре башҡорт телендә баҫыла башлаясаҡ. Беренсе булып И. В. Сталиндең 4 томы баҫыласаҡ. Был яуаплы бурыстарҙы хәл итеү өсөн ВКП(б)-ның Өлкә Комитеты әҙәбиәтә редакцион коллегия ойоштороло, тәржемәселәр, рецензенттар билдәләнде. Хәҙер И. В. Сталин әҫәрҙәренең беренсе томын баҫып сығарыу өсөн әҙерлек эштәре алып барыла.

Киләсәктә партия, комсомол, профсоюз ойошмаларының, промышленность һәм ауыл хуҡалығы алдынғыларының эш методтарын сағылдырыусы политик-массовый әҙәбиәт сығарыуға айырыуса иғтибар биреләсәк. «Агитатор блокноты», «Пропагандистарға ярҙамға», «Политик мәктәптә уҡыусыларға ярҙамға» һәм башҡа брошюралар, плакаттар, лозунгылар баҫыласаҡ.

Хеҙмәтсәндәр депутаттарының урындағы Советтәренә һайлауҙарға әҙерлек айҡанлы «Башҡорт АССР-ының хеҙмәтсәндәр депутаттарының район, ҡала, ауыл һәм поселка Советтәренә һайлауҙар тураһында Положение» 70 мең тираж менән рус, башҡорт һәм татар телдәрендә баҫып сығарылды. Шулай уҡ һайлауҙарға арналған 400 мең дана плакат әҙерләнде.

Башгосиздаттың ауыл хуҡалығы секторы буйынса ҙур ғына эштәр башҡарыласаҡ. Ауыл хуҡалығы алдынғыларының тәжрибәләрен, республикалағы ғилми-тикшеренеү учреждениеләренең эштәрен, алдынғы ауыл хуҡалығы фәнен пропагандалауға айырыуса иғтибар ителәсәк. Алдынғы совет агробиология фәнен, Мичурин учениеһен пропагандалауҙы күҙҙә тотоп, академиктар В. Р. Вильямс, Т. Д. Лысенконың һәм башҡа совет ғалимдәренең хеҙмәттәре баҫылып сығасаҡ.

Дәреслектәр һәм методик ҡулланмалар әҙерләүгә айырыуса ҙур әһәмиәт бирелә. Ошо йылда ғына беҙҙең мәктәптәребеҙ 400 мең дана дәреслек алдылар. 1951 йылда төрлө фәндәр буйынса методик ҡулланмалар, терминологик һүҙлектәр сығарылласаҡ.

Халҡыбыҙҙың материаль тормош кимәле көндән-көн күтәрелеү һөзөмтәһендә культура талаптары ла арта бара. Һуңғы йылларҙа хеҙмәтсәндәрҙең художестволы әҙәбиәткә булған һорауҙары айырыуса артты. Хәҙер башҡорт халҡы туған телдә рус әҙәбиәте классиктәре А. Пушкин, Л. Толстой, Н. Гоголь, И. Тургенев, В. Маяковский, М. Горький һәм күренекле совет яҙыусыларының әҫәрҙәрен уҡыйҙар. 1951—1952 йылларҙа башҡорт совет яҙыусылары Рәшит Нигмәти, Мостай Кәрим, Сәғит Агиш һәм башҡа шәхәттәрҙең һайланма әҫәрҙәре баҫыласаҡ. Ауыл хуҡалығы алдынғыларының тәжрибәләрен, республикалағы ғилми-тикшеренеү учреждениеләренән әштәрен, алдынғы ауыл хуҡалығы фәнен пропагандалауға айырыуса иғтибар ителәсәк. Алдынғы совет агробиология фәнен, Мичурин учениеһен пропагандалауҙы күҙҙә тотоп, академиктар В. Р. Вильямс, Т. Д. Лысенконың һәм башҡа совет ғалимдәренең хеҙмәттәре баҫылып сығасаҡ.

Беҙҙең республикабыҙ асыҡ миҫал булып тора ала. Бөйөк Октябрь социалистик революцияһынан һуң Ленин—Сталин партияһы етәкселегендә, милли политиканың тормошҡа ашырылыуы һөзөмтәһендә, башҡорт халҡының милли культураһы сәскә атты, шул иҫәптән милли телдә күп һанда китаптар баҫыла башланы. Был китаптарҙың һаны йылдан-йыл арта килә. Башгосиздат 1929 йылда 90 исемдә 392 мең дана (468 баҫма тәбәк) китап һәм брошюралар сығарған булһа, 1950 йылда инде 395 исемдә 1 миллион 853 мең дана (1874 баҫма тәбәк) китап һәм брошюралар баҫып сығарҙы. Китаптар баҫыу күләме, һуғышҡа тиклемге 1940 йыл менән сағыштырғанда, 1951 йылда 700 баҫма тәбәккә артасаҡ.

Башҡорт государство издательствоһы әштең күләме буйынса РСФСР-ҙа, башҡа милли республикалар менән сағыштырғанда, икенсе урында тора. Хәҙер Башҡортостанда дәреслектәр, художестволы әҙәбиәт, марксизм-ленинизм классиктәренең әҫәрҙәрен, ауыл хуҡалығы һәм техника буйынса китаптар баҫыу сығарыу йылдан-йыл арта. В. И. Лениндең һайланма Әҫәрҙәренең беренсе томы, «Нимә эшләргә?», «Государство һәм революция», «Бер аҙым алға, ике аҙым артҡа», «Империализм — капитализмдең юғары стадияһы», «Коммунизмда балаларса «йуллыҡ» ауырыуы», «Демократик революцияла социал-демократияның ике тактикаһы» тигән хеҙмәттәре башҡортса тәржемә итеп баҫылдылар. Ошо көндәрҙә В. И. Лениндең һайланма Әҫәрҙәренең икенсе томы донъяға сығарыласаҡ. И. В. Сталиндең «Ленинизм мәсьәләләре», «Советтар Союзының Бөйөк Ватан һуғышы тураһында» тигән хеҙмәттәре, күп кенә докладтары һәм телмәрҙәре, шулай уҡ «ВКП(б)-ның ҡыҫҡаса тарихе», «И. В. Сталиндең ҡыҫҡаса биографияһы» башҡорт телендә баҫылды.

И. В. Сталиндең Әҫәрҙәре башҡорт телендә баҫыла башлаясаҡ. Беренсе булып И. В. Сталиндең 4 томы баҫыласаҡ. Был яуаплы бурыстарҙы хәл итеү өсөн ВКП(б)-ның Өлкә Комитеты әҙәбиәтә редакцион коллегия ойоштороло, тәржемәселәр, рецензенттар билдәләнде. Хәҙер И. В. Сталин әҫәрҙәренең беренсе томын баҫып сығарыу өсөн әҙерлек эштәре алып барыла.

Киләсәктә партия, комсомол, профсоюз ойошмаларының, промышленность һәм ауыл хуҡалығы алдынғыларының эш методтарын сағылдырыусы политик-массовый әҙәбиәт сығарыуға айырыуса иғтибар биреләсәк. «Агитатор блокноты», «Пропагандистарға ярҙамға», «Политик мәктәптә уҡыусыларға ярҙамға» һәм башҡа брошюралар, плакаттар, лозунгылар баҫыласаҡ.

Хеҙмәтсәндәр депутаттарының урындағы Советтәренә һайлауҙарға әҙерлек айҡанлы «Башҡорт АССР-ының хеҙмәтсәндәр депутаттарының район, ҡала, ауыл һәм поселка Советтәренә һайлауҙар тураһында Положение» 70 мең тираж менән рус, башҡорт һәм татар телдәрендә баҫып сығарылды. Шулай уҡ һайлауҙарға арналған 400 мең дана плакат әҙерләнде.

Башгосиздаттың ауыл хуҡалығы секторы буйынса ҙур ғына эштәр башҡарыласаҡ. Ауыл хуҡалығы алдынғыларының тәжрибәләрен, республикалағы ғилми-тикшеренеү учреждениеләренән эштәрен, алдынғы ауыл хуҡалығы фәнен пропагандалауға айырыуса иғтибар ителәсәк. Алдынғы совет агробиология фәнен, Мичурин учениеһен пропагандалауҙы күҙҙә тотоп, академиктар В. Р. Вильямс, Т. Д. Лысенконың һәм башҡа совет ғалимдәренең хеҙмәттәре баҫылып сығасаҡ.

Быйыл тиклем Башгосиздат эшендә күп кенә етешһеҙлектәр урын тотто. Ауыл хуҡалығы һәм промышленность алдынғыларының эш тәжрибәләре тураһындағы китаптар аҙ баҫылды. Марксизм-ленинизм классиктәренең әҫәрҙәре һәм художестволы әҫәрҙәр баҫыу планы тулмай килде. Күп кенә китаптар һәм брошюралар оформление яғынан түбән сифатлы булып, күп кенә хаталар менән, һуңлап сыҡтылар. Был етешһеҙлектәрҙе бөтәрәү өсөн бөтә саралар күрелә. Хәҙер Башгосиздаттың аппараты тәжрибәле кадрҙар менән тулыландырыла. Тәржемәселәр, редакторҙар һәм рецензенттар составына төрлө фән специалистары, партия һәм совет работниктәре шылыҡтырыла. Китаптарҙы билдәләнгән срокта һәм художество яғынан яҡшы итеп сығарыу өсөн бөтә мөмкинлектәр файҙаланыла.

Башҡорт государство издательствоһы работниктәре үҙҙәренә алынған бурыстарҙы намыҫ менән үтәргә бурыслылар. Партия, халҡ беҙҙән шуны талап итә.

Ғ. Ғәлиев,
Башгосиздат директоры.

УҠЫТЫУСЫЛАР ИНИЦИАТИВАҺЫ МЕНӘН

Нуриман районының Иҫке-Күл урта мәктәбе уҡытыусылары уҡыу йылы башланғас та мәктәп әргәһендә художестволы үҙ эшмәкәрлек түңәрәктәре ойоштороҙолар. Түңәрәктең эшенә Гилманова, Бәдретдинова, Булатова, Федотова, Таран, Хәлилова, Абдуллина, Зиннәтова интеллигенттар бигерәк тә актив ҡатнашалар.

Был түңәрәк һайлаусылар алдында 8 таҡтыр концерт бирҙе. Концерттарҙың музыка номерҙарын Ғ. Бәдретдинов ойоштора. Түңәрәктең эшенә Гилманова, Бәдретдинова, Булатова, Федотова, Таран, Хәлилова, Абдуллина, Зиннәтова интеллигенттар бигерәк тә актив ҡатнашалар.

Ә. Ямаев.

П. Керес — шахмат буйынса СССР чемпионы

Гроссмейстр П. Керес
(ТАСС фотохроникаһы).

Шахмат буйынса СССР беренселеге өсөн XVIII турнирҙең финал туры тамамланды. СССР чемпионының почетлы исемен һәм еңеүсенең алтын медален алыу өсөн көсөркәнешле көрәш бер ай дауам итте. Ярыш барышында турнирҙа ҡатнашыусыларҙың береһе лә бер-береһенән айырыла һәм лидерлекте үҙ ҡулына нығлы ала алманы. Турнир таблицаһында төрлө эталларҙа күп кенә ҡатнашыусылар алдынғы булдылар. Улар араһында Мәскәү өлкәһенән вәкиле мастер Аронин, гроссмейстер Смыслов, Ленинград мастере Толуш, Киев вәкиле Липницкий һәм аҙаҡ килеп, гроссмейстер Керес булды.

Һуңғы тур башланыуға СССР-ҙа шахмат чемпионатының тарихендә бер ваҡытта ла булмаған хәл килеп тыуҙы. Турнирҙә ҡатнашыусы 4 шахматист—Аронин, Керес, Толуш һәм Липницкий береүсе урынды дәғүәләне. Чемпионаттың һуңғы туры бик көсөркәнешле обстановкала үтте.

Гроссмейстер Керес был турнирҙа үҙенең юғары класс мастер булыуын яңынан демонстрацияланы һәм СССР чемпионы исемен һәм еңеүсенең алтын медален икенсе тапҡыр яулап алды.

Совет шахматистарынан йәш быуынды вәкилдәре Аронин һәм Липницкий турнирҙә отлично һөзөмтәләргә өлгәштеләр. *Аронинҙың уңышы — күренекле өлгәшеү булып тора.* Ул бик яҡшы спортһөзөмтәһенә өлгәшеү генә түгел, бәлки унын уйыны сифат яғынан да иң юғары кимәлдә булды. СССР чемпионатында беренсе тапҡыр ҡатнашыусы Липницкийҙең һөзөмтәһе бик яҡшы булды. Ул — йәш, үҫеүсе шахматист. Унын алдында үҙенең осталығын артабан камиллаштереү перспективалары асыҡ.

Мастер Толуш турнирҙа бик яҡшы уйнаны. Унын уткен, комбинациялы уйыны турнирҙа йәрөүсе күп һанлағы тамашасыларҙа ҙур ҡәнәғәтләнеү тыуҙырҙы.

Шулай уҡ йәш мастерҙар — Геллер һәм Петросян ҙа яҡшы һөзөмтәләргә өлгәштеләр.

Тотош алғанда турнир юғары спорт кимәлендә үтте һәм турнир партияларын Советтар Союзының шахматистарҙа ҙур ҡыҙыҡһыныу менән өйрәнәсәктәр.

Н. Зубаров.

Яуаплы редактор урынбаҫары
М. Т. САҠАЕВА.

ГРАЖДАНДАР!

Электр энергияһын файҙаланған ваҡытта янғынға ҡаршы ҡағиҙәләрҙе һаҡлағыҙ. Ҡағиҙәләрҙе һаҡламауҙың янғынға килтереүе мөмкин икәнлеген хәтерегеҙҙә тотоғоҙ.

Электр проводаларын төҙәк хәлдә тотоғоҙ. Ялаңғас проводтарҙы, төҙәк булмаған выключателдәрҙең, розеткаларҙың, вилкаларҙың, патрондарҙың һәм электр предохранителдәренең булыуына юл ҡуймағыҙ. Төҙәк булмағандарын һис кисекмәҫтән яңылар менән алмаштырығыҙ.

Предохранителдәргә янған пропкалар урынына тимер сыбыҡтар ҡуймағыҙ.

Бер нисә электр йылытҡыс приборҙарын бер уҡ ваҡытта электр селтәренә тоташтырмағыҙ. Был, проводтарҙың яныуына һәм янғынға килтерәсәк.

Электр селтәренә тоташтырылған электр мейестәре, плиткаларын, электр утюгтәрен һәм башҡа электр йылытҡыс приборҙарҙы ҡараусыһыҙ ҡалдырмағыҙ. Өйҙән сыҡҡан ваҡытта уларҙы электр селтәренән айырырға онотмағыҙ.

Бындай электр приборҙарын файҙаланған ваҡытта ағас стеналарҙан һәм яныусы матдәләрҙән алыҫ урындарға ҡуйығыҙ.

Электр йылытҡыс приборҙарын электр селтәренә тик розетка һәм вилка аша ғына тоташтырығыҙ.

БАССР Эске эштәр министерствоһының янғын охранаһы булеге.

Редакцияның адресе: Карл Маркс урамы, 25. Телефон номерҙәре: яуаплы редактор урынбаҫары — 2-83-87, секретариат — 2-78-48, партия тормошо һәм пропаганда бүлектәре — 2-72-26, информацня һәм совет төҙәлеше бүлектәре — 2-80-49, ауыл хуҡалығы һәм промышленность бүлектәре — 2-86-29 хеҙмәтсәндәр хаттары, культура һәм тормош бүлектәре — 2-90-22.

П01190 Өлкә газета-журналдар типографияһы. Тиражы 25.000.

Бөтә илдәрҙең пролетарийҙәре, берләшегеҙ!

32-се йыл сыға.

КЫЗЫЛ БАШКОРТОСТАН

1950 йыл
№ 250 (8707)
17 ДЕКАБРЬ
йәкшәмбе
хаҡы 20 тин.

ВКП(б)-ның Башҡортостан Өлкә һәм Өфө ҡала Комитеттары, Башҡорт АССР-ы Верховный Совета һәм хеҙмәтсәндәр депутаттарының Өфө ҡала Советы органы.

Бөгөн урындағы Советтәргә һайлауҙар көнө.
БӨТӘГЕҘ ҘӘ ҺАЙЛАУҘАРҒА!
Коммунистәр һәм партияһыҙҙарҙың сталинсе блогы кандидаттары өсөн берҙәм тауыш бирәйек!

Бөтәгеҙ ҙә һайлауҙарға!

Бөгөн бөтә халҡ байрамы — урындағы Советтәргә һайлауҙар көнө. Ҡалаларҙың һәм колхоз ауылының ҡиң урамдары байрамса биҙәлгәндәр. Һәр ерҙә шатлыҡ, күңелле лек. Һайлаусылар, байрамса кейенеп, һайлау участкаларына ағылалар — улар үҙҙәренең гражданлыҡ бурыстарын үтәүгә ашҡыналар.

Социализмдың тарихи еңеүҙәрен закон итеп беркеткән Сталинсе Конституция Советтар илендә бөтә граждандарына бөйөк хоҡуҡтар бирҙе. Башҡортостан хеҙмәтсәндәре большевиктәр партияһын һәм уның ойоштороусылары Ленин һәм Сталиндең туранан-тура етәкселегендә үҫеп автономиялы Совет Социалистик Республикаһын төҙөнеләр. Башҡортостан элек артта ҡалған аграр илдән ҡыҫҡа ваҡыт эсендә, бөйөк рус халҡының тулғандаш ярҙамында, большевиктәр партияһы һәм нитәш Сталиндең көндәлек хәстәрлеге менән индустриялы, механикалаштырылған социалистик ауыл хужалығы булған, формаһы милли, йөкмәткеһе яғынан социалистик культураһы һәм искусствоһы ҙур шатлыҡ менән тормошҡа ашырасаҡтар.

Бөтә совет халҡы урындағы Советтәргә беренсе кандидат итеп Бөйөк Октябрь социалистик революцияһын ойоштороусы һәм рухландырыусы, донъяла беренсе социалистик государство төҙөүсе, илебеҙҙә социализмдың еңеүен ойоштороусы һәм еңгән социализм иленең конституцияһын авҡат итеүсе Иосиф Виссарионович Сталинды күрһәттеләр.

Бөгөн унар миллионлаған һайлаусылар, коммунистәр менән партияһыҙҙарҙың сталинсе блогы кандидаттарына тауыш биргәндә, бөйөк Сталингә ысын йөрәктән рәхмәт һәм хөрмәтләү һүҙҙәрен әйтәләр. Сөнки Сталин исеме халҡ йөрәгендә иркенек, бәхетле тормош, бөйөк иждатҡар һәм ғәҙеллек булып урынлашҡан. Сталин — еңеү, шатлыҡ һәм бәхет. Сталин — тыныслыҡ, дуҫлыҡ һәм сәскә атыу. Сталин — ул беҙҙең тормошобоҙ. Сталин йәшәгән эпоха ла йәшәүҙән, Сталин етәкселегендә коммунистик общество төҙөүҙән дә ҙур бәхет булыуы мөмкинме һуң, ти коммунизм төҙөүсе совет халҡы. Был фекерҙәрҙә совет халҡының большевиктәр партияһы һәм нитәш Сталин етәкселегендә үҫеп автомобиль заводы, фанера заводы, кенәмамыҡ комбинаты, витамин заводы һ. б. Стәрлетамаҡ ҡалаһының «Красный пролетарий» заводы һайлауҙарҙы производство пландарын үтәп ҡаршыланылар.

Һайлауҙар алдынан хеҙмәтсәндәрҙең депутатлыҡҡа кандидаттар күрһәтеү йыйылыштары ла, шулай уҡ һайлаусыларҙың кандидаттар менән осрашыу йыйылыштары ла совет общественоһы берҙәмлегенең, совет халҡының большевиктәр партияһына бирелгәнлегенең ысын демонстрацияһы булдылар. Депутатлыҡҡа кандидаттар менән осрашыу йыйылыштарында һайлаусылар үҙҙәренең сталинсе блок кандидаттарына, бер кешеләй булып, тауыш бирәсәктәрен белдерҙеләр.

Коммунистәр менән партияһыҙҙарҙың сталинсе блогы — совет халҡының большевиктәр партияһы етәкселегендә өлгәшкән бик ҙур ҡаҙанышы ул. Быға тик социализмдың еңеүе, эксплуататор синыфтарҙың бөтөрөлөүе һәҙәмтәһенә генә прешергә мөмкин булды. Капиталистик общество үҙенең эске ҡаршылыҡтары менән тетрәлеңгән, хеҙмәтсәндәрҙең көн-күрешенә аяуһыҙ һөжүм иткән, хеҙмәтсәндәрҙең һәр төрлө политик хоҡуҡтарына ҡоторонып һөжүм иткән бер ваҡытта, беҙҙең илебеҙҙә эшселәр ҙә, крәҫтиәндәр ҙә, интеллигенция ла бер мәҡсәт өсөн — коммунистик общество төҙөү өсөн фидакәр хеҙмәт итәләр. «Капиталистик общество эшселәр һәм капиталистар араһындағы, крәҫтиәндәр һәм помещиктар араһындағы кимәшә алмаҫлыҡ ҡаршылыҡтар менән тетрәлеңгән бер ваҡытта, был уның эске хәленең тоторонһоҙлогона алып барған бер ваҡытта, эксплуатация изеүенән азат булған совет общественоһы ундай ҡаршылыҡтарҙы белмәй. Ул синфи бүленештәрҙән азат һәм эшселәрҙең, крәҫтиәндәрҙең, интеллигенцияның дуҫтарса хеҙмәттәшлеге картинаһын ҡауҙәләндерә. Совет общественоһының мораль-политик берҙәмлеге, СССР халҡтарының дуҫлығы, совет патриотизмы кеүек шундай көрәкәт итергес көстәр ошо берлек нигеҙендә йәйелделәр ҙә» (Сталин).

Урындағы Советтәр—Совет власеның ин массовый органы ул. Тик Башҡорт АССР-ында ғына ла урындағы Советтәргә бөгөн 21 меңдән артыҡ депутат һайланасаҡ. Шуларҙың 7 меңдән артығы ҡатын-ҡыҙҙар. Улар бөтәһе лә коммунистәр менән партияһыҙҙар блогы кандидаттары. Улар араһында Советтәр Союзы Геройы Шаһи Ямалетдинов, Социалистик Хеҙмәт Геройҙары: Бәнәт Батырова, Федор Рябов һәм башҡалар. Нуриман МТС-ының алдынғы комбайнеры Сәйфулла Шәйдуллин, «Туймазынефть» тресының даирәлы бороулаусы-новаторы Ҡасим Беляндинов һәм башҡа бик күп данлыҡлы кешеләр бар.

Коммунистәр менән партияһыҙҙарҙың сталинсе блогы кандидаттарына тауыш бирен, һайлаусылар, Тыуған илебеҙҙең артабан сәскә атыуы өсөн, хеҙмәтсәндәрҙең көн-күрешен тағы ла яҡшыртыу өсөн, коммунизмдың еңеүе өсөн тауыш бирәләр. Совет халҡы бөгөнгө һайлауҙарҙа коммунистәр менән партияһыҙҙарҙың сталинсе блогы кандидаттарын бер тауыштан һайлап, бөтә донъяла тыныслыҡ өсөн, коммунизмдың яңы еңеүҙәре өсөн арымайталмай көрәшергә үҙҙәренең әҙер тороуҙарын, Ленин—Сталин партияһына икһеҙсикһеҙ бирелгәнлектәрен тағы бер тапҡыр демонстрацияларҙар.

Бөтәгеҙ ҙә һайлауҙарға!

ССР Союзы Министрҙәр Советы эргәһендәге искусство һәм әҙәбиәт өлкәһендә Сталин премиялары Комитетендә

1950 йыл өсөн Сталин премиялары юллауға хеҙмәттәр ҡабул итеү тураһында

Искусство һәм әҙәбиәт өлкәһендә Сталин премиялары комитеты 1950 йылға Сталин премиялары юллау өсөн әҙәрҙәр ҡабул итә.

Искусство һәм әҙәбиәттең тулыһынса эшләнеп бөткән әҫәрҙәре — общественный һәм ижади ойошмалар, министерҙволар, ведомстволар һәм ғилми учреждениелар тарафынан Сталин премиялары юллауға тәҡдим ителгән әҫәрҙәр — тикшереү өсөн ҡабул ителәләр.

1950 йылға Сталин премиялары бирелеү тураһындағы бөтә тәҡдимдәрҙе түбәндәге адрес менән ебәрергә: Мәскәү ҡалаһы, художестволы театр проезды, 3-сө номерле йорт, СССР Министрҙәр Советы эргәһендәге искусство һәм әҙәбиәт өлкәһендә Сталин премиялары комитеты.

ҺАЙЛАУҘАР ХӨРМӘТЕНӘ

Борай, (телефон аша, үҙ хәбәрсебеҙҙән). Үлән МТС-ы коллективе, һайлау алды социалистик ярышына ҡушылып, был данлыҡлы көндө тракторҙар ремонтлауҙың дүртенсе квартал планын ерағынан алға үтәү менән билдәләргә һүҙ бирҙәйне.

Механизаторҙар социалистик ярышта алған йәкләмәләрен намыҫ менән үтәнәләр. Бында 14 декабргә бөтәһе 23 трактор, 14 һабан, 4 лущильник, 8 культиватор, 8 сәскес ремонтланы.

Трактористарҙан Ҡәюмов, Хәфизов, слесарҙарҙан Исламов һәм Хәбибуллин ингәштәр ремонтта стахановсы эш алғаларе күрһәтәләр. Улар һайлауҙар хөрмәтенә стахановсы вахтаға баҫып. эштә юғары күрһәткестәр биралар.

ПЛАНДАН ТЫШ ПРОДУКЦИЯ

Дәүләкән аяҡ кейемдәре тегеү фабрикаһы коллективе производствола зур еңеүҙәр менән эшләй. Чутких, Корабельникова, Воронин кеүек новаторҙарҙың эш методтары бында киң ҡулланыла. Йыллыҡ план ноябрь айында уҡ тамамланы. Коллектив хәҙер пландан тыш продукция етештерә.

Фабрикала коммунистар һәм комсомолдәр ин яуаплы участкаларҙа эшләйҙәр. Социалистик ярышты киң йәйелдереү һәм производство новаторҙарының методтарын практик ҡулланыу ғүзәл күрһәткестәргә өлгәшеү мөмкинлеген бирә. Һәҙәмтәлә быйыл 11 ай эсендә 2,5 тонна күп тауарына, 70 мең дециметр хромға экономия яһалы. Экономияланған материаллар иҫәбенән 7 мең пар балалар аяҡ кейемдәре теҙелде.

ЯКУБ КОЛАС

СТАЛИН ҠОЯШЫ АҪТЫНДА

Ой, туғаным, мең юғары,
Ҡараш ташла донъяға —
Һинең тыуған-үҫкән ерең
Ҡалай иркен тын ала!

Аллана тау, азат ергә
Һибелә уның нурҙары.
Беттә ҡайғы, беттә аһ-зар,
Беҙ оноттоҡ нужаны.

Тик сәскәләр ҙә — баҡсалар,
Гел йәшәрә ил ҡыры,
Бөтә ерҙә яңғыран тора
Бәхетебеҙҙең шат йыры.

Беҙ барғанда ер тетрәй —
Шундай азымлы кеҫе.
Ҡарағы уй, өметһеҙ уй
Уйламай инде кеше.

Бөтә яҡта — иркен юлдар,
Киң-киң атлап алға бар!
Тартып алды халҡ үҙе
Бирмәгәнде аллалар!

Күрсе: йондоҙҙар төркөмө
Кремлдән ҡоя нурҙар.
Һәм беҙҙең йәшәргән ерҙә
Тыуа күпме батырҙар!

Дошманлыҡ юҡ беҙҙең илдә —
Дуҫ һәм имен беҙҙең йорт.
Туған булды бөтөбеҙ ҙә
Яҡут, ненец һәм башҡорт.

Ҡунаҡтар булып килһәләр
Ҡышлаҡтарға, ауылға, —
Ишек асыҡ Шевченкоға,
Пушкинға һәм Жамбулға.

Ниндәй гүзәл берҙәмлешкән
Бар милләттәр, бар тәкәм,
Берҙәм һулыш, бер ынтылыш,
Берҙәм көрәш, бер закон!

Был дуҫлыҡта бит беҙҙең көс,
Беҙҙең кеүәт һәм ҡанат,
Еңеүҙәр менән барабыҙ
Килер көндәргә ҡарап.

Беҙҙе һис кем уҙа алмаҫ!
Ил кеүәте халҡында,
Алтындан һүҙҙәр яҙылған
Сталинсе законда.

Халҡтарҙың юлбашсыһы
Кинә, Тыуған ил генәм,
Зур бәхетҡә алып бара
Яҡты һәм киң юл менән.

Мостай Кәрим тәржемәһе.

Р. НИҒМӘТИ

ЕҢЕҮЕ ӨСӨН КОММУНИЗМДЕҢ!

Таң.
Ябалаҡ аҡ ҡар яуа.
Йоконан иртә тора дан илем.
Тере көмөш —
минус егермеләп,
Ә йәрәктә бөгөн яҙ миңең.
Аҡ ҡар бөртөктәре
ем-ем итә,
Гүйә, юлға ынйы һибелгән.
Колхоздарҙан декабрь семетһә лә,
Май йылыһы миңең күңелдә.
Ниндәй сафлыҡ!
Шул саф һауа менән
Күкрәгемде киреп тын алам,
Һәм уйлайым:
миңән бәхетлерәк
Кеше бармы икән донъяла!
Һәм күрәм мин:
шатлыҡ йылмайыуы
Йөҙҙәрендә миңең дуҫтарҙың.
Оло байрам менән
тәбрик итеп,
Ҡотлап ҡысҡышабыҙ устарҙы.
Биҙәлгән йорт.
Миңең яҡын дуҫтар
Урамдарға табан үтәләр.
Мин бюллетень алам
һәм уны мин
Яҡты бәхетем итеп күтәрәм,
Тауыш йәшерен.
Миңең ниптәштәрем
Башта кабинаға керәләр.
Тик беләм мин:
улар, миңең кеүек,
Сталин өсөн тауыш бирәләр.
Сталин өсөн —
тимәк, тормош өсөн,
Сталин өсөн —
тимәк, ил өсөн,
Сталин өсөн —
тимәк, бәхет өсөн,
Шатлыҡ өсөн, сәскә-гөл өсөн!
Сталин өсөн —
тимәк, күк урмандар,
Волга уттарының балҡыуы,
Ярҙарынан ташҡан Аму-Дарья,
Ҡомлоҡтарҙың сәскә атыуы.
Сталин өсөн —
тимәк, тыныслыҡ ул,
Кес-кеүәте Совет иленең,
Тыныс хеҙмәт биргән мул емештәр
Һәм еңеүе коммунизмдең!

ИОСИФ ВИССАРИОНОВИЧ СТАЛИН

Бөйөк Сталин исеме менән

☆☆

Бөйөк Сталингә ҙур рәхмәт

Беҙ район Советенә депутатлыҡҡа кандидат итеп үҙебеҙҙең әрәләтелгән Карл Маркс исемендәге колхоздың председателе Ғафаров Нәфиҡ Ғафар улын күрһәттек. Ул инициативалы етәксе һәм оста ойоштороусы. Быйыл беҙ уның тырышлығы арҡаһында колхоз баҫыуҙарында мул урожай үҫтереп алдыҡ. Тыуған ил алдындағы беренсе бурысыбыҙҙы намыҫ менән үтәнек. Киләһе йыл өсөн өстәлек сәсеү орлоғо тупланыҡ. Ингәш Ғафаров инициативаһы менән колхозсыларҙың агротехник уҡыуҙары ойошторолдо.

Быйыл бөгөн беҙ һайлаусылар ингәш Ғафаров өсөн тауыштарыбыҙҙы бирәбеҙ. Шундай кандидат өсөн тауыш бирәү — колхоз крәҫтиәндәре өсөн ҙур бәхет ул. Сөнки беҙҙең совет депутаты исеменә лайыҡлы кешеләр—коммунистар партияһы һәм юлбашсыбыҙ Сталин тарафынан тәрбиәләнгән кешеләр улар. Ә бөйөк Сталин исеме—донъяла ин ҡәҙерле исем ул. Мин бөгөн һайлау урнаһынан үткәндә ин ҙур рәхмәтемде бөйөк юлбашсыбыҙ ингәш Сталингә әйтәм.

Шакир Сабиров,
Мәсетле районы, Карл Маркс исемендәге колхоздың агрономы.

Беҙҙең хеҙмәттә еңеүебеҙ

Юлия Куźминична Быкова ингәштә беҙҙең Черниковск ҡалаһының хеҙмәтсәндәре күптән беләләр. Ул икмәк заводының ин яҡшы эшсеһе, ҡаланы төҙөкләндереүҙә, хеҙмәтсәндәрҙең көн-күреш шарттарын яҡшыртыу өсөн активлы көрәшә. Ул ҡала Советенә депутатлыҡҡа кандидат итеп күрһәтелгәйне. Беҙ бөгөн уға тауыш бирәбеҙ.

Урындағы Советтәргә һайлау көнөн беҙ лайыҡлы булҡтар менән ҡаршыланыҡ. Беҙҙең фанера комбинаты үҙенең биш йыллыҡ планын ноябрь айында уҡ үтәгәйне. Мин дә, коллективтың башҡа ҡулдәре кеүек үҙ бурысымды намыҫ менән үтәнем. Йыллыҡ заданиемде үтәүҙе август айында, биш йыллыҡты июнь айында уҡ тамамланым. Һайлау көнөн мин стахановсы вахтала эшләп ҡаршы алдым. Көндәлек норма үтәлешем 140—150 процент тәшкил итә.

Күптән түгел генә мин бер сменала 24 кубометр шпун яһаным. Был Бөтә Союздың фанера промышленносендә быға тиклем булмаған хәл.

Һәр һайлау беҙҙең илдә ҙур тантана, яңы еңеү тыуҙыра. Беҙҙең хеҙмәттә еңеүебеҙ — ул сталинсе блок кандидаттарын хөрмәтләүебеҙҙең ин яҡшы күрһәткесе ул.

Ш. Закиров,
Черниковск фанера комбинатының стахановсы лущильщигы.

Күп балалы әсә шатлығы

— Хәҙер минең ун балам бар. Уларҙы тәрбиәләүем өсөн хөкүмәтебеҙ мине ике орден менән наградланы, Героиня-әсә исеме бирҙе. 1938 йылдан бирле, йыл һайын 2—3 мең һум аҡса алам. Бына яңы ай балыҫра яҙам иттеләр. Күп балалы әсәләр тураһында хөкүмәтебеҙҙең ошолай хәстәрлек итеүе әсөн мин бик шатмын. Совет иле балаларҙың бәхетле һәм шат булып үҫеүҙәрен теләй, уларҙы уҡыта, кеше итә. Оло улым минең 1942 йылдан бирле заводта эшләй. Стахановсы хеҙмәте өсөн был һайын бүләкләнеп килә. Бына быйыл инде үҙен маҡтап хат ебәрҙеләр. Тағы ике улым, 2 ҡыҙым уҡый. Уҡытыусылары уларҙы маҡтап бөтөрә алмайҙар. Ә бынһына әле уҡырға иртәрәк, — тип кесе ҡыҙы Фильзәне ҡосаҡлап ала Ғилмиямал апай. Бына шулай тауап-гөрләп йәшәйбеҙ инде. Был бәхетле тормош өсөн хөкүмәтебеҙгә, интәш Сталингә, үҙемдән дә, балаларым исеменән дә, ҡат-ҡат ҡайнар рәхмәттәр әйтке килә. Ошо бәхетле тормош өсөн мин үҙ тауышымды һайлауҙарҙа сталинсе блок кандидаттарына бирәсәкмен.

Күп балалы әсә — Насырова Ғилмиямал апай бөгөн. Тыуған илебеҙҙең бөтә граждандары кеүек уҡ, ғорурлыҡ һәм шатлыҡ менән һайлауҙарға бара.

Өфө ҡалаһы. **Ә. Биишева.**

Халҡыбыҙҙың ҡаҡшамаҫ берҙәмлеге

Беҙ бөгөн һайлау урнаһына киләбеҙ. Сталинсе Конституция бирген хоҡуҡыбыҙҙы файҙаланып, мин дә граждандың бурысымды үтәйем. Беҙ коммунистар һәм партияһыҙҙарҙың сталинсе блогы кандидаттарына тауыш бирәбеҙ.

Депутат ул — халҡ хеҙмәтсеһе. Мин үҙ тауышымды өсөнсө номерле төҙөлөшмонтаж управлениеһенең ташсыһы Шәһизә Зәйнетдин ҡыҙы Аҡъегетова интәшкә бирәм. Ул — башҡорт халҡының данлы ҡыҙы. Производствола алдынғы стахановсы. Үҙ нормаһын 2—3 тапҡырға арттырып үтәй. Ул халҡ бәхете өсөн, Тыуған ил кеүәтен нығытыу, илебеҙҙә коммунизм төҙөү өсөн активлы көрәшә. Шәһизә Аҡъегетованың тик беҙҙең илебеҙҙә Ленин—Сталин партияһы ғына бындай мөмкинлектәр, тулы хоҡуҡты бирә. Ул беҙҙең наказдарыбыҙҙы ла намыҫ менән үтәйәсәк.

Беҙ, Ишембай нефтселәре, һайлау көнөн производство еңеүҙәре менән ҡаршылайбыҙ. Икенсе промыселҙең мин етәкселек иткән ер аҫты ремонтсылары үткән айҙың производство планын 119 процентҡа үтәнеләр. Һайлау хөрмәтенә пландан тыш нефть бирҙек.

А. Вахитов,
Социалистик Хеҙмәт Геройы.

Гражданлык бурысымды үтәйем

Колхозсылар бөгөн урындағы Совет органдарына колхоз ауылының ин алдынғы улларын һәм ҡыҙҙарын һайлайҙар. Совет граждандарының Сталинсе Конституция менән нығытылған был почетлы бурысын бөгөн мин дә үтәйем.

Тыуған илебеҙҙең ҡеүәтен тағы ла нығытыу өсөн, бөтә донъяла тыныслыҡты яҡлау өсөн мин был һайлауҙарҙа ла коммунистар менән партияһыҙҙар блогы кандидаттарына тауыш бирәм.

Һайлау урнаһы алдынан үткәнҙә мин дә, колхозсы-һайлаусылар менән бергә, үҙебеҙҙең әрәләтелгән «Коммунар» ауыл хужалығы артелен ойоштороу-хужалыҡ яғынан тағы ла нығытырға, илебеҙҙең аҙыҡ-түлек муллығын арттырыу өсөн арымай-талмай көрәшергә һүҙ бирәм.

Миңлегәрәй Дәүләтшин,
Яңаүыл районы «Коммунар» колхозы председателе.

Башҡорт АССР-ы Верховный Советҡа һайлауҙар буйынса һайлау округтары тураһында

Башҡорт АССР-ы Верховный Совете Президиумының Указы

Башҡорт АССР-ы Конституцияһының 22-се статьяһы һәм «Башҡорт АССР-ы Верховный Советҡа һайлауҙар тураһындағы Положениеның» 25-се һәм 26-сы статьялары нигеҙендә Башҡорт АССР-ы Верховный Советҡа һайлауҙар буйынса түбәндәге һайлау округтарын төҙәргә:

ӨФӨ ҠАЛАҺЫ

1. Фрунзе һайлау округы

(үҙәге — Матросов урамындағы 1-се номерле йорт).

Гоголь урамынан алып Фрунзе урамының һөп яғы Шишмә урамына тиклем. Шишмә урамы, 172-се номерле йортҡа тиклем урамдың ике яғын да индереп, Набережная урамы, Набережная урамының 172-се номерле йортонан алып Аҡйҙел йылғаһы аръяғы Дим күперенә тиклем. Дим күперенән алып Кооперативная слободаны уңдағы Жданов районы ҡарамағына ине торған бөтә урман кордондары һәм совхоздары менән индереп, Аҡйҙел йылғаһының һуғ яҡ ярындағы Чкалов киҫеүенә тиклем. Чкалов киҫеүенән алып Аҡйҙел йылғаһы аръяғы Воровский урамындағы атаҫ баҫмыҫҡа тиклем. Воровский урамының тап яғы Тукай урамына тиклем. Воровский урамынан алып Тукай урамының һөп яғы Совет урамына тиклем. Тукай урамынан алып Совет урамының тап яғы Фрунзе урамына тиклем. Совет урамынан алып Фрунзе урамының һөп яғы Гоголь урамына тиклем.

2. Жданов һайлау округы

(үҙәге — 12-се номерле мәктәп, Нехаев урамындағы 94-се номерле йорт).

Шишмә урамынан алып Фрунзе урамының һөп яғы Рафури урамына тиклем. Фрунзе урамынан алып Рафури урамының тап яғы Пушкин урамына тиклем. Рафури урамынан алып Пушкин урамының ике яғын да индереп, Аксаҡов урамына тиклем. Пушкин урамынан алып Аксаҡов урамы, уны Сталин урамына тиклем индермәйенсә. Аксаҡов урамынан алып Сталин урамының һөп яғы Сенная урамына тиклем. Сенная урамы буйлап Нагорная урамына тиклем, Нагорная урамы буйлап Лесопильная урамына тиклем. Нагорная урамынан алып Лесопильная урамының һөп яғы М. Трактовая урамындағы разъезға тиклем. Разъездан алып М. Трактовая һәм Нехаев урамдары аша М. Лесопильная урамына сыҡҡансы. М. Лесопильная урамының һөп яғы Медицинская урамына тиклем. М. Лесопильная урамынан алып Медицинская урамы, «Долгое» күленә тиклем урамың ике яғын да индереп, «Долгое» күле аръяғы Лесозаводская урамына сыҡҡансы, «Долгое» күленән алып Лесозаводская урамының һөп яғы Линейная урамына тиклем. Лесозаводская урамынан алып Линейная урамы Перевалочная урамына тиклем. Перевалочная урамынан алып Шепетовская урамына тиклем. Шепетовская урамы тимер юл күперенә тиклем, Аҡйҙел йылғаһының һуғ яҡ ярындағы дәйәм торлағына алып Аҡйҙел йылғаһы аша Набережная урамындағы 174-се номерле йортҡа тағын.

3. Совет һайлау округы

(үҙәге — Башсовхоз йорто, Ленин урамындағы 26-сы номерле йорт).

Аксаҡов урамынан алып Сталин урамының һөп яғы Цюрупа урамына тиклем. Сталин урамынан алып Цюрупа урамының тап яғы Тукай урамына тиклем. Цюрупа урамынан алып Тукай урамының һөп яғы Совет урамына тиклем. Тукай урамынан алып Совет урамының һөп яғы Фрунзе урамына тиклем. Совет урамынан алып Фрунзе урамының тап яғы Рафури урамына тиклем. Фрунзе урамынан алып Рафури урамының һөп яғы Пушкин урамына тиклем. Рафури урамынан алып Пушкин урамының һөп яғы, уны Аксаҡов урамына тиклем индермәйенсә, Пушкин урамынан алып Аксаҡов урамы, уны Сталин урамына тиклем ике яғын да индереп.

4. Киров һайлау округы

(Үҙәге — Связь управлениеһенең йорто, Ленин урамындағы 28-се номерле йорт).

Ленин урамынан алып Сталин урамының тап яғы Сәйфи Ҡудаш урамына тиклем. Сталин урамынан алып Сәйфи Ҡудаш урамының тап яғы Амурская урамына тиклем. Сәйфи Ҡудаш урамынан алып Амурская урамы, уны Воровский урамына тиклем индермәйенсә. Амурская урамынан алып Воровский урамының тап яғы Сутолока йылғаһына тиклем. Воровский урамының аҡырынан алып Сутолока йылғаһы буйлап үрге табан Достоевский урамына тиклем. Сутолока йылғаһынан алып Достоевский урамының һөп яғы Ленин урамына тиклем. Достоевский урамынан алып Ленин урамының һөп яғы Сталин урамына тиклем.

5. Октябрь һайлау округы

(үҙәге — Тау оборудованиеләре заводының клубы, Октябрьская урамындағы 78-се номерле йорт).

Цюрупа урамынан алып Сталин урамының һөп яғы Сәйфи Ҡудаш урамына тиклем. Сталин урамынан алып Сәйфи Ҡудаш урамының һөп яғы Амурская урамына тиклем. Сәйфи Ҡудаш урамынан алып Амурская урамының тап яғы Воровский урамына тиклем.

Амурская урамынан алып Воровский урамының һөп яғы уның аҡырына тиклем. Воровский урамының аҡырынан алып Киевская урамы Сутолока йылғаһына тиклем. Киевская урамынан алып Сутолока йылғаһы буйлап түбән табан Сутолока күперенә тиклем. Сутолока күперенән алып Нижне-Октябрьская урамы Тукай урамына тиклем. Тукай урамының тап яғы Цюрупа урамына тиклем. Тукай урамынан алып Цюрупа урамының һөп яғы Сталин урамына тиклем.

6. Горький һайлау округы

(үҙәге — Библиотека техникумы, Максим Горький урамы, 43-се номерле йорт).

Сутолока күперенән алып Набережная урамы ике яҡлап Пугачевская слобода урамына тиклем. Набережная урамынан алып Пугачевская слобода урамы, 3, 5, 7-се номерле атаҫ приставҡарен, Кузнецовский затонды һәм Таш киҫеүгә тиклем бакенщиктә лә индереп. Ҡариҙел йылғаһы аша 12, 13, 14, 15, 16, 20-се номерле урман кордондарын һәм Дулкин поселкаһын да индереп. Дулкин поселкаһынан алып Ҡариҙел йылғаһы аша юл буйлап (17—18-се номерле урман кварталының сите буйлап) ял йорттары территорияһын, РВ—37 радиостанцияһын да индереп, ял йорттары буйлап Фурманов урамына сыҡҡансы. Фурманов урамы буйлап кирбес заводы йорттарын да индереп Строительная урамына тиклем. Фурманов урамынан алып Строительная урамы Сутолока йылғаһына тиклем. Строительная урамынан алып Сутолока йылғаһы буйлап түбән табан Сутолока күперенә тиклем.

7. Ленин һайлау округы

(үҙәге — «Башкирия» гостиницаһы, Ленин урамындағы 25-се номерле йорт).

Сталин урамынан алып Ленин урамының тап яғы Революционная урамына тиклем. Ленин урамынан алып Революционная урамының һөп яғы Карл Маркс урамына тиклем. Революционная урамынан алып Карл Маркс урамының һөп яғы Достоевский урамына тиклем. Карл Маркс урамынан алып Достоевский урамының һөп яғы Гоголь урамына тиклем. Достоевский урамынан алып Гоголь урамының һөп яғы Электр тыҡрығына тиклем. Гоголь урамынан алып Электр тыҡрығының тап яғы Карл Маркс урамына тиклем. Электр тыҡрығынан алып Карл Маркс урамының тап яғы Сталин урамына тиклем. Карл Маркс урамынан алып Сталин урамының тап яғы Ленин урамына тиклем.

8. Сталин һайлау округы

(үҙәге — Урман техникумы, Аксаҡов урамындағы 93-се номерле йорт).

Карл Маркс урамынан алып Сталин урамының тап яғы Рафури урамына тиклем. Сталин урамынан алып Рафури урамының һөп яғы Красин урамына тиклем. Рафури урамынан алып Красин урамының тап яғы Ущелье урамына тиклем. Красин урамынан алып Ущелье урамының һөп яғы Ахтырская урамына тиклем. Ущелье урамынан алып Ахтырская урамын ике яҡлап Вагонная урамына тиклем. Ахтырская урамынан алып Вагонная урамының һөп яғы Революционная урамына тиклем. Революционная урамынан алып Зенцов урамының тап яғы Достоевский урамына тиклем. Зенцов урамынан алып Достоевский урамының һөп яғы Гоголь урамына тиклем. Достоевский урамынан алып Гоголь урамының тап яғы Электр тыҡрығына тиклем. Гоголь урамынан алып Электр тыҡрығының һөп яғы Карл Маркс урамына тиклем. Электр тыҡрығынан алып Карл Маркс урамының тап яғы Сталин урамына тиклем.

9. Нижегородка һайлау округы

(үҙәге — ликер-араҡы заводы бинаһы, Трактовая урамындағы 199-сы номерле йорт).

Тимер юл линияһынан алып—Украинская урамы 3-се номерле йорттан алып 63-се номерле йортҡа тиклем һәм 8-се номерле йорттан алып 54-се номерле йортҡа тиклем Революционная урамына сыға торған юлды лә индереп. Украинская урамынан алып Революционная урамының тап яғы Аксаҡов урамына тиклем, Революционная урамынан алып Аксаҡов урамының тап яғы Чеверев урамына тиклем. Чеверев урамының һөп яғы Джержинский урамына тиклем, Джержинский урамынан алып М. Пристәнская урамының һөп яғы, Моряков, Вагонная урамдары аръяғы сиген, тимер юлын аша, тауар контораһының һуғ яғы, Второмет базаһы аша Аҡйҙел йылғаһына тиклем. Аҡйҙел йылғаһы яғы буйлап Деревенская переправаға тиклем. Деревенская переправанан алып Деревенская переправа урамының тап яғы Линейная урамына тиклем. Деревенская переправа урамынан алып Линейная урамының һөп яғы 100-се номерле йортҡа тиклем. Линейная урамының 100-се номерле йортонан алып, Заозерная урамын, «Долгое» күлен туранан-тура аша сығып, Выгонная урамына сыҡҡансы. «Долгое» күленән алып Выгонная урамының тап яғы Призорожная урамына тиклем. Выгонная урамынан алып Призорожная урамының тап яғы М. Бурлакская урамына тиклем. Призорожная урамынан алып М. Бурлакская урамын ике яҡлап Нехаев урамына етеп Выгонная урамына сыҡҡансы. Выгонная урамы тимер юлды аша сығып Ущелье урамы эргәһендәге Ахтырская урамына сыҡҡансы. Ущелье урамынан алып Ахтырская урамы Лесопильная урамына тиклем. Ахтырская урамынан алып Лесопильная урамының тап яғы Нагорная урамына тиклем. Лесопильная урамынан алып Нагорная урамының һөп яғы Сенная урамына тиклем. Нагорная урамынан алып Сенная урамының тап яғы Сталин урамына тиклем. Сенная урамынан алып Сталин урамының тап яғы Рафури урамына тиклем. Сталин урамынан алып Рафури урамының тап яғы Красин урамына тиклем. Рафури урамынан алып Красин урамының һөп яғы Ущелье урамына тиклем. Красин урамынан алып Ущелье урамының һөп яғы Ахтырская урамына тиклем.

10. Затон һайлау округы

(үҙәге — Судноларҙы ремонтлау заводының бинаһы, Юмашев урамы).

Черный Яр аръяғынан алып Деревенская переправа урамының һөп яғы Линейная урамына тиклем. Деревенская переправа урамынан алып Линейная урамының тап яғы, Линейная урамынан алып 100-се номерле йорт эргәһенән Заозерная урамы аша туп-тура «Долгое» күле аръяғы Выгонная урамына сыҡҡансы. «Долгое» күленән алып Выгонная урамының тап яғы, Линейная урамынан алып 100-се номерле йорт эргәһенән Заозерная урамы аша туп-тура «Долгое» күле аръяғы Выгонная урамына сыҡҡансы. «Долгое» күленән алып Выгонная урамының тап яғы Призорожная урамына тиклем. Призорожная урамынан алып Б. Бурлакская урамына тиклем. Призорожная урамынан алып Б. Бурлакская урамын ике яҡлап Нехаев урамы аръяғы Выгонная урамына сыҡҡансы. Выгонная урамы М. Трактовая урамына тиклем. Выгонная урамынан алып М. Трактовая урамы Лесопильная урамына тиклем. М. Трактовая урамынан алып Лесопильная урамы Нехаев урамына тиклем. Нехаев урамын аша сығып М. Лесопильная урамына сыҡҡансы. Нехаев урамынан алып М. Лесопильная урамының тап яғы 1-се номерле йорттҡа тиклем. М. Лесопильная урамынан алып 1-се номерле йорттар, «Долгое» күлен аша сығып, Линейная урамындағы 100-се номерле йортҡа тиклем. 100-се номерле йорттан алып Линейная урамының тап яғы Перевалочная урамына тиклем. Перевалочная урамынан алып 19-сы пристань аша Аҡйҙел йылғаһына табан. 19-сы пристандән алып Аҡйҙел йылғаһының яғы буйлап Черный Яр аша Деревенская переправа урамына табан. Затон поселкаһы тотошо менән. Учхоздың ярҙамсы хужалығын, әйселәр поселкаһын, Козаресҙе, Кордонлы, 9-сы номерле совхоз поселкаһын һәм Аэродромды лә индереп.

11. Тимер юл һайлау округы

(үҙәге — тимер юл управлениеһе бинаһы, Карл Маркс урамындағы 62-се номерле йорт).

Аҡйҙел йылғаһынан алып Товарный двор эргәһендәге тимер юл переезы аша уны индереп, Пристаньская урамына сыҡҡансы, Пристанская урамының тап яғы Чеверев урамына тиклем. Чеверев урамының тап яғы Революционная урамына тиклем. Революционная урамының тап яғы Ленин урамына тиклем. Ленин урамының һөп яғы Достоевский урамына тиклем. Достоевский урамының тап яғы Пархоменко урамына тиклем. Пархоменко урамының тап яғы Заводская урамына тиклем. Заводская урамының һөп яғы Ленин урамына тиклем, Ленин урамының тап яғы 8-се март урамына тиклем. 8-се март урамынан алып Якутов исемендәге бәкә территорияһы аша һәм «Солдатское» күле аша, пожарный депоны индермәйенсә Миас урамына сыҡҡансы. Миас урамының тап яғы Уральский проспект урамына сыҡҡансы. Уральский проспект урамының һөп яғы Симская урамына тиклем. Симская урамының тап яғы паровоздар ремонтлау заводы территорияһы аша, уны индермәйенсә, Аҡйҙел йылғаһына тиклем. Аҡйҙел йылғаһы буйлап үрге табан Товарный двор эргәһендәге тимер юлы переезына тиклем.

12. Молотов һайлау округы

(үҙәге — Ленин урамындағы 61-се номерле йорт).

Аҡйҙел йылғаһынан алып паровоздар ремонтлау заводы территорияһы аша, уны ла индереп, Симская урамына тиклем. Симская урамының һөп яғы Уральский проспект урамына тиклем. Уральский проспект урамының тап яғы Миас урамына тиклем. Миас урамының һөп яғы «Солдатское» күле аша һәм Якутов исемендәге бәкә территорияһы аша, пожарный депоны индереп, Ленин һәм 8-се март урамдары мәйәшенә сыҡҡансы. Ленин урамының һөп яғы Заводская урамына тиклем. Заводская урамының тап яғы Хозайбирҙин урамына тиклем. Хозайбирҙин урамының тап яғы Оренбургская урамына тиклем. Оренбургская урамының тап яғы Пархоменко урамына тиклем. Пархоменко урамының тап яғы Делегатский тыҡрығына тиклем. Делегатский тыҡрығы, уның ике яғын да индереп, Зеленстрой территорияһына сыҡҡансы, уны 17-се номерле корзинка тиклем индермәйенсә Воронки разъезына сыҡҡансы. Воронки разъезынан алып Аҡйҙел йылғаһын буйлап үрге табан паровоздар ремонтлау заводы территорияһына тиклем.

13. Володарский һайлау округы

(үҙәге — 6-сы номерле һөнәрселек училищеһе, Володарский урамындағы 2-се номерле йорт).

Зеленстрой территорияһынан алып Делегатский тыҡрығына сыҡҡансы. Делегатский тыҡрығынан алып Пархоменко урамына сыҡҡансы. Пархоменко урамының һөп яғы Оренбургская урамына тиклем. Оренбургская урамының һөп яғы Хозайбирҙин урамына тиклем. Хозайбирҙин урамының һөп яғы Заводская урамына тиклем. Заводская урамының һөп яғы Пархоменко урамына тиклем. Пархоменко урамының тап яғы Достоевский урамына тиклем. Достоевский урамының тап яғы Крайняя урамына тиклем. Крайняя урамы Заводская урамына тиклем. Заводская урамының һөп яғы Акмолинский урамына тиклем. Акмолинский урамының тап яғы 8-се март урамына тиклем. 8-се март һәм Акмолинский урамдарының мәйәшенән алып Высоковольтная урамына сыҡҡансы. Высоковольтная урамының тап яғы Кагановичҡ урамына тиклем. Кагановичҡ урамының һөп яғы Электрификация урамына тиклем. Электрификация урамының тап яғы Побежимов урамына тиклем. Побежимов урамының тап яғы Салманов урамына тиклем. Салманов урамының тап яғы Ухтомский урамына тиклем. Ухтомский урамының тап яғы Аэропорт юлына тиклем. Аэропорт юлынан алып трамвай юлының 1-се разъезына тиклем. Трамвай юлының 1-се разъезынан алып Аэропорт территорияһына тиклем, уны ла индереп. Аэропорт территорияһынан алып Зеленстрой тресы территорияһына тиклем.

14. Заводской һайлау округы

(үҙәге — Юл техникумы бинаһы, Омская урамындағы 9-сы номерле йорт).

Воронки разъезынан алып санаторийҙе, ял йорттарын һәм балалар санаторийҙәрен дә индереп, трамвай юлындағы 2-се разъезға тиклем. Трамвай юлы буйлап Аэропорт юлына тиклем. Аэропорт юлынан алып Ухтомский урамына сыҡҡансы. Ухтомский урамының һөп яғы Салманов урамына тиклем. Салманов урамының һөп яғы Побежимов урамына тиклем. Побежимов урамының һөп яғы Электрификация урамына тиклем. Электрификация урамының тап яғы Кагановичҡ урамына тиклем. Кагановичҡ урамының тап яғы Высоковольтная урамына тиклем. Высоковольтная урамының һөп яғы 8-се март һәм Акмолинский урамдары мәйәшенә сыҡҡансы. Акмолинский урамының һөп яғы Заводская урамына тиклем. Заводская урамының тап яғы Крайняя урамына сыҡҡансы. Крайняя урамы Достоевский урамына тиклем. Достоевский урамының тап яғы Аэропорт юлына тиклем. Аэропорт юлынан алып трамвай юлының 1-се разъезына тиклем. Трамвай юлының 1-се разъезынан алып Аэропорт территорияһына тиклем, уны ла индереп. Аэропорт территорияһынан алып Зеленстрой тресы территорияһына тиклем.

15. Дим һайлау округы

(үҙәге — Дим станцияһындағы 1-се Май исемендәге клуб).

Комсомольская урамынан алып Лесная урамына тиклем, уны ла индереп. Лесная урамынан алып Луговой урамына тиклем 35-се пикетте һәм элекке торф предприятиеһен индереп, торф предприятиеһенән алып Жданов урамына тиклем, уны ла индереп, Жданов урамынан алып Мичурин урамына тиклем, уны ла индереп, Мичурин урамынан алып Мичурин тыҡрығына тиклем, уны ла индереп, Мичурин тыҡрығынан алып Сауҙа министерствоһының ярҙамсы хужалығына тиклем уны ла индереп. Сауҙа министерствоһының ярҙамсы хужалығынан алып Пушкин урамына тиклем уны ла индереп, Пушкин урамынан алып Горвыселкаға тиклем, Аҡйҙел йылғаһындағы водокачканы һәм Левая Белая станцияһын да индереп.

ЧЕРНИКОВСК ҠАЛАҺЫ

16. Салауат һайлау округы

(үҙәге — «Энергетик» клубы, Чайковский урамындағы, 1-а номерле йорт).

Радищев, Руставели, Гоголь, Аксаҡов, Лесная, Пожарский, Минин, Разин, Пугачев, Уфимское шоссе, Космодемьянская, Косогорная, Шаумян, Осипенко, Рафури, Высоковольтная, Салауат, Маяковский, Дарвин, Хабаровская, Ватутин, Фабричная урамдары, «Дубитель» заводының ат паркы, тимер юл йорттары, әлебастр карьерының йорттары, ремтехбаза, ботаника баҡсаһы, ҡом карьеры, химчистка, асфальт заводы тотошо менән.

17. Сталин һайлау округы

(үҙәге — 2-се номерле ЖКО контораһы, Киров урамындағы 6-сы номерле йорт).

Щербаков, Цюрупа, Фрунзе, Маленков, Комсомольская урамдары тотошо менән, Свердлов урамының тап яғы 21-се номерле йорттан алып 83-се номерле йортҡа тиклем, Ленин урамының һөп яғы 20-се номерле йорттан алып 28-се һәм 8-а номерле йорттарға тиклем, Киров урамының һөп яғы 6-сы номерле йорттан алып 12-се номерле йортҡа тиклем, уның тап яғы 1-се номерле йорттан алып 7-се номерле йортҡа тиклем, элекке металломлың 1, 6, 7 номерле барактары, 14, 15 номерле тимер юл будкалары, Андреев урамының һөп яғы 2-се номерле йорттан алып 42-се номерле йортҡа тиклем, уның тап яғы 19-сы номерле йорттан алып 29-сы номерле йортҡа тиклем, Сталин урамының һөп яғы 34-се номерле йорттан алып 48-се номерле йортҡа тиклем.

18. Молотов һайлау округы

(үҙәге — «Стахановец» клубы, Ленин урамындағы 52-се номерле йорт).

Л. Толстой, Щорс, Берия урамдары тотошо менән, Горький урамының һөп яғы 40-сы номерле йорттан алып 72-се номерле йортҡа тиклем, уның тап яғы 45-се номерле йорттан алып 63-се номерле йортҡа тиклем, Молотов урамының һөп яғы 26-сы номерле йорттан алып 46-сы номерле йортҡа тиклем, Ленин урамының тап яғы 43-се номерле йорттан алып 47-се номерле йортҡа тиклем.

19. Жданов һайлау округы

(үҙәге — «Строитель» клубы, Калинин урамындағы 80-б номерле йорт).

Пушкин, Черниковский, Жданов урамдары, Пионерский тығрығы, Крупская, Цветочная, Трамвайная урамдары, Сезов тығрығы, Пахимов, Моховая, Заводская, Артем, Кирпичная урамдары тотошо менән, Калинин урамының һөп яғы 76-сы номерле йорттан алып 84-се номерле йортҡа тиклем, Фрунзе урамының тап яғы 65-се номерле йорттан алып 69-сы номерле йортҡа тиклем. Индустриальное шоссенең һөп яғы 2-се номерле йорттан алып 98-се номерле йортҡа тиклем, уның тап яғы 1-се номерле йорттан алып 53-се номерле йортҡа тиклем, Свердлов урамының тап яғы 87-се номерле йорттан алып 107-се номерле йортҡа тиклем. Молотов урамының һөп яғы 134-се номерле йорттан алып 146-сы номерле йортҡа тиклем, Киров һәм Цветочная урамдары сатындағы тимер юл будкалары, 55-се колонна эргәһендәге охрана йорто, 2-се пожарный.

20. Матросов һайлау округы

(үҙәге — «Ударник» клубы, Матросов урамы).

Байкальская, Глинка, Чапаев, Моторная, Школьная, Бородинская, Верещагин, Буденный, 8-се март, Ярославская, Железнодорожная урамдары, Железнодорожный тығрығы, Чернышевский, Транспортная, Водная, Набережная урамдары тотошо менән, Матросов урамының һөп яғы 4-се номерле йорттан алып 6-сы номерле йортҡа тиклем, уның тап яғы 27-се номерле йорттан алып 39-сы номерле йортҡа тиклем, 112-се номерле Индустриальное шоссе, ат паркы, Листопрокатный завод, элекке Коньяк поселкаларының индивидуаль йорттар һәм 21-се номерле барак.

21. Дзержинский һайлау округы

(үҙәге — Төҙөлөш тресы управлениеһе, Максим Горький урамындағы, 240-сы номерле йорт).

Бауман, Фурманов, Дзержинский, Островский, Фатеев, Лунайская, Кенжевели, Прессовая, Белинский, Хетогуров, Папанин, Каспийская урамдары тотошо менән, Сталин урамының һөп яғы 124-се номерле йорттан алып 132-се номерле йортҡа тиклем, матбуғат йорто, базар эргәһендәге ике будка, Суворов урамының һөп яғы 4-се номерле йорттан алып 10-сы номерле йортҡа тиклем, уның тап яғы 13-се номерле йорттан алып 21-се номерле йортҡа тиклем. Горький урамының һөп яғы 232-се номерле йорттан алып 240-сы номерле йортҡа тиклем, Матросов урамының тап яғы 11-се номерле йорттан алып 25-се номерле йортҡа тиклем, больница эргәһендәге хужалыҡ директорҙар йәнәһе, Нижнебогородский переезы, Базилевский перекат, 29-сы һәм 30-сы номерле барактар, 1, 19, 20, 21, 22, 25, 29-сы номерле тимер юл будкалары, Зеленхоз йорттары, Правая Уфимка посы, сускасылыҡ фермалары әйселәре йорто.

22. Свердлов һайлау округы

(үҙәге — «Ударник» клубының филиалы, Папанин урамы).

Чкалов, Менделеев, Орджоникидзе, Мичурин, Суворов, Торфяная, Чехов, Азовская, Толбухин, Колхозная, Якутов, Мечников, Березовая, Сосновская, Парниковая, Бабушкин, Плеханов, Желябов урамдары тотошо менән, Куйбышев урамының һөп яғы 4-се номерле йорттан алып 32-се номерле йортҡа тиклем, Сталин урамының тап яғы 85-се номерле йорттан алып 121-се номерле йортҡа тиклем, Свердлов урамының тап яғы 147-се номерле йорттан алып 221-се номерле йортҡа тиклем, Суворов урамының һөп яғы 18-се номерле йорттан алып 48-се номерле йортҡа тиклем, Горький урамының һөп яғы 200-се номерле йорттан алып 230-сы номерле йортҡа тиклем, Лермонтов урамының һөп яғы 48-се номерле йорттан алып 52-се номерле йортҡа тиклем, уның тап яғы 43-се номерле йорттан алып 47-се номерле йортҡа тиклем, Хозайбирҙин урамының һөп яғы 12-се номерле йорттан алып 20-се номерле йортҡа тиклем, уның тап яғы 21-се номерле йорттан алып 51-се номерле йортҡа тиклем. Дизельная урамының һөп яғы 2-се номерле йорттан алып 44-се номерле йортҡа тиклем, уның тап яғы 1-се номерле йорттан алып 49-сы номерле йортҡа тиклем, Хрущев урамының һөп яғы 2-се номерле йорттан алып 44-се номерле йортҡа тиклем, уның тап яғы 1-се номерле йорттан алып 45-се номерле йортҡа тиклем, Дмитров урамының һөп яғы 2-се номерле йорттан алып 44-се номерле йортҡа тиклем, уның тап яғы 1-се номерле йорттан алып 45-се номерле йортҡа тиклем, Алебастр заводының йорттары, Жданов урамының һөп яғы 110-сы номерле йорттан алып 116-сы номерле йортҡа тиклем, уның тап яғы 111-се номерле йорттан алып 115-се номерле йортҡа тиклем, 26-сы номерле тимер юл будкаһы.

23. Горький һайлау округы

(үҙәге — «Востокнефтепроводстрой» клубы, Карл Маркс урамындағы, 51-а номерле йорт).

Олег Кошевой, Кулибин, Кутузов, Герцен, Шевченко, Ломоносов, Микоян, Репин урамдары тотошо менән, Горький урамының һөп яғы 82-се номерле йорттан алып 198-се номерле йортҡа тиклем, уның тап яғы 81-се номерле йорттан алып 171-се номерле йортҡа тиклем, Молотов урамының һөп яғы 202-се номерле йорт, уның тап яғы 185-се номерле йорттан алып 201-се номерле йортҡа тиклем, Карл Маркс урамының тап яғы 45-се номерле йорттан алып 59-сы номерле йортҡа тиклем, Ворошилов урамының тап яғы 77-се номерле йорттан алып 81-се номерле йортҡа тиклем, Дмитров урамының тап яғы 141-се номерле йорттан алып 151-се номерле йортҡа тиклем, Хрущев урамының һөп яғы 106-сы номерле йорттан алып 128-се номерле йортҡа тиклем, уның тап яғы 101-се номерле йорттан алып 201-се номерле йортҡа тиклем, Дизельная урамының һөп яғы 100-се номерле йорттан алып 108-се номерле йортҡа тиклем, уның тап яғы 117-се номерле йорттан алып 121-се номерле йортҡа тиклем, Хозайбирҙин урамының һөп яғы 22-се номерле йорттан алып 44-се номерле йортҡа тиклем, уның тап яғы 53-се номерле йорттан алып 73-се номерле йортҡа тиклем, Лермонтов урамының һөп яғы 54-се номерле йорттан алып 134-се номерле йортҡа тиклем, уның тап яғы 49-сы номерле йорттан алып 63-се номерле йортҡа тиклем, Суворов урамының һөп яғы 50-се номерле йорттан алып 56-сы номерле йортҡа тиклем, уның тап яғы 45-се номерле йорттан алып 51-се номерле йортҡа тиклем, Мичурин урамының һөп яғы 46-сы номерле йорттан алып 52-се номерле йортҡа тиклем. Куйбышев урамының тап яғы 3-се номерле йорттан алып 31-се номерле йортҡа тиклем, 63 «В» номерле квартал тотошо менән.

24. Первомайский һайлау округы

(үҙәге — «Нефтяник» клубы, Ленин урамындағы 73-се номерле йорт).

Зеленая, Путейская, Добролюбов, Западная, Первомайская, Жуковский, Губкин, Садовая, Бельская, Пристанькая, Нагорная, Войков, Кислородная, Речная, Грибоедов, Щорс урамдары тотошо менән, Швейник урамының һөп яғы 2-се номерле йорттан алып 18-се номерле йортҡа тиклем, уның тап яғы 1-се номерле йорттан алып 15-се номерле йортҡа тиклем, Берия урамының һөп яғы 20-се номерле йорттан алып 24-се номерле йортҡа тиклем, уның тап яғы 19-сы номерле йорттан алып 27-се номерле йортҡа тиклем. Горький урамының тап яғы 45-се номерле йорттан алып 59-сы номерле йортҡа тиклем, Толстой урамының һөп яғы 26-сы номерле йорт, уның тап яғы 19-сы номерле йорттан алып 27-се номерле йортҡа тиклем.

25. Строительный һайлау округы

(үҙәге — Төҙөлөш тресы управлениеһе, Швейник урамындағы, 17-се номерле йорт).

Глухая, Береговая, Трудовая, Огородная, Новая, Строительная, Гражданская, Уральская, Народная, Северная, Степная, Круговая, Ремесленная, Восточная, Луговая, Котовский, Тракторная, Пархоменко, Лазо, Макаренко, Булгакин, Сеченов, Косыгин, Цюлковский, Цулукидзе, Тимирязев, Чайкина, Джамбул, Тельман урамдары тотошо менән, Полевая урамының һөп яғы 2-се номерле йорттан алып 10-сы номерле йортҡа тиклем, уның тап яғы 1-се номерле йорттан алып 47-се номерле йортҡа тиклем, Швейник урамының һөп яғы 30-сы номерле йорттан алып 36-сы номерле йортҡа тиклем.

СТӘРЛЕТАМАҠ ҠАЛАҺЫ

26. Южный һайлау округы

(үҙәге — мелькомбинат управлениеһе).

Оренбургская, Томин, Урицкий, Ворошилов, Куйбышев, Кренкель, Гоголь, Свобода, Островский, Чапаев, Пальчевская, Октябрьец 20 йыллығы, Трудовая, Калинин, Крупская, Привольная, Крестьянская, Бәләбәй, Набережная, 1-се һәм 2-се Уткин, Пагорная, Южная, Полевая, Степная, Аэроплан, Трубная, Орджоникидзе, Разин, Ашҡазар, Фрунзе, Челюскин урамдары ике яҡлап тотошо менән. Белорет трактынан алып уның аҡырына тиклем ике яғы ла, Володарский, Клара Цеткин һәм Буденный урамдары, Карл Маркс урамы 2-се номерле йорттан алып 22-се номерле йортҡа тиклем, Халтурин урамы 1-се һәм 2-се номерле йорттарҙан алып 25-се һәм 28-се номерле йорттарға тиклем. Пушкин урамы 1-се һәм 2-се номерле йорттарҙан алып 25 һәм 22-се номерле йорттарға тиклем. Сәкор тығрығының тап яғы башынан аҡырына тиклем, уның һөп яғы башынан алып Халтурин урамына тиклем. Оренбургский тракты башынан аҡырына тиклем, аҫаҫ заводы кварталы ике яғы ла. Первомайская урамының тап яғы, башынан алып аҡырына тиклем, уның һөп яғы башынан алып Карл Маркс урамына тиклем һәм Островский урамынан алып аҙағына тиклем. Колхозҙарҙың етәксе кадрҙарын әҙерләү мәктәбенең ярҙамсы хужалығындағы йорттар, стерлкалары, ныл заводындағы,

(Аҙағы 3-4-се биттәрҙә).

Башҡорт АССР-ы Верховный Советенә һайлауҙар буйынса һайлау округтары тураһында

Башҡорт АССР-ы Верховный Совете Президиумының Указы

(Дауамы. Башы 2-сә битте).

«Красный пролетарий» заводындағы, кооперативтарҙағы, ағас заводындағы һәм урман хуҡалығы кордондарындағы йорттар.

27. Үҙәк һайлау округы

(үҙәге — Укытыусылар институты).

1-се һәм 2-се Ғафури, Крымская урамдары башынан алып ахырына тиклем әле яҡлап, Советская урамы әле яҡлап башынан алып Стәрлетамаҡ йылғаһына тиклем, 7-се ноябрь урамы. Сталин, Комсомольская, Карл Маркс урамдары әле яҡлап башынан алып Коммунарҙар урамына тиклем, Халтурин һәм Пушкин урамдары әле яҡлап сәкәр тыҡрыҡтарынан алып Коммунарҙар урамына тиклем, Кутуҙов, Уральская, Хозайбирҙин, Сакко һәм Ванцетти, Садовая, Подгорная, Шепелюк, Красная, 1-се һәм 2-се яңы төҙөлөштәр, Некрасов урамдары әле яҡлап баштан алып Стәрлетамаҡ йылғаһына тиклем, Водозаборский, Клара Цеткин, Буденный урамдары әле яҡлап баштан алып Бөләбәй трактына тиклем. Белорет трактының тәҡ яғы башынан алып аҙағына тиклем, сәкәр тыҡрығының йән яғы Халтурин урамынан алып уның ахырына тиклем, Первомайская урамының йән яғы Карл Маркс урамынан алып Крымская урамына тиклем, Коммунарҙар урамының тәҡ яғы башынан алып Стәрлетамаҡ йылғаһына тиклем.

28. Төньяҡ-Көнбайыш һайлау округы

(үҙәге — «Башвостокнефтеразведка» тресы клубы).

Пушкин, Халтурин, Карл Маркс, Комсомольская, Сталин урамдары әле яҡлап, Коммунарҙар урамынан алып ахырына тиклем, 7-се ноябрь, Кәрҙ, Республиканская, Уфимский тракт урамдары әле яҡлап Стәрлетамаҡтан алып ахырына тиклем. Выездная, Лермонтов, 1-се һәм 2-се Заводская, Герцен, Достоевский, Северная, Бельская, Чернышев, Нефтяная, Седов, Кустарная, Октябрьская, Бөләбәй тракты, Красноусольская, Михайловская, Красноармейская, Подгорная, Восточная урамдары, Красноусольский, Кустарный, Разин, 1-се һәм 2-се Өфө, 1, 2, 3, 4, 5-се Кировский тыҡрыҡтары әле яҡлап башынан алып ахырына тиклем, Тимер юл кварталы, тимер юлсыҡ Өфө булексәһе йорттары, Стәрлетамаҡ станцияһы, нефть базаһы, төҙөлөш, депо, Коммунарҙар урамының йән яғы башынан ахыҡлы тиклем.

29. Первомайский һайлау округы

(үҙәге — завод клубы).

Первомайский поселка Советенең һәм Ленин исемендәге заводтың эшселәр поселкаһына урынлашҡан бөтә йорттар һәм дәйәм торлаҡтар. Айырым йорттар, элеваторҙар, маслопром базалары, Бесән базаһы, көнсығыш базалары, 184-се һәм 197-се кварталдар һәм депо кварталы.

30. Краснознаменский һайлау округы

(үҙәге — «Стәрлетамаҡстрой» тресының управлениеһе).

Краснознаменский поселка Советенең эшселәр поселкаһында урынлашҡан бөтә йорттар һәм дәйәм торлаҡтар.

ИШЕМБАЙ ҠАЛАҺЫ

31. Үҙәк һайлау округы

(үҙәге — техника йорто).

Ҡаланың үҙәк, көньяҡ һәм көньяҡ-көнсығыш өлөшө. Буровая урамы юл участкаһынан алып Ағизел күперенә тиклем, Подгорная урамы Ағизел йылғаһы күперенән алып Промысловая урамына тиклем, Промысловая урамының тәҡ яғы Подгорная урамынан алып Октябрьская урамына тиклем, Октябрьская урамының йән яғы Промысловая урамынан алып Уральская урамына тиклем, Уральская урамының тәҡ яғы Октябрьская урамынан алып Геологическая урамына тиклем, Геологическая урамының йән яғы Уральская урамынан алып Тайрук урамына тиклем, Тайрук урамының тәҡ яғы Геологическая урамынан алып Зеленая урамына тиклем, Сталин исемендәге завод, Первомайский, Алебастровой, Смакай һәм Бинйәбулат поселкалары.

32. Промысловый һайлау округы

(үҙәге — спортзал).

Ҡаланың төньяҡ һәм төньяҡ-көнсығыш өлөшө. Октябрьская урамының тәҡ яғы, Промысловая урамынан алып Уральская урамына тиклем, Уральская урамының йән яғы Геологическая урамынан алып Октябрьская урамына тиклем, Геологическая урамының тәҡ яғы Уральская урамынан алып Тайрук урамына тиклем, Тайрук урамының тәҡ яғы Геологическая урамынан алып Октябрьская урамына тиклем, Тайрук, Кооперативтар, ҡала пищепромкомбинатының эшселәр хуҡалығы, буроводстрой, Тайрук йылғаһының тармағы, яңы төҙөлөш, Роснефть һәм Речной поселкалары.

33. Левобережный һайлау округы

(үҙәге — Нефть эшкәртеү заводы управлениеһе).

Ҡаланың Ағизелдән һул яҡ ярындағы өлөшө, 6-сы номерле совхоз бүлексәһе һәм Ағизел йылғаһының уң яҡ ярына урынлашҡан Иске һәм Яңы Бүләкәй, нефть хәлүәү, Кузьминовка поселкалары һәм Кузьминовка эшселәр поселкаһы, Восточный, Тирмән Йылға һәм Тирмән Йылға эшселәр поселкаһы, 1-се номерле совхоз, үҙәк электр станцияһының хәрәкәсе хуҡалығы.

34. Салауат һайлау округы

(үҙәге — Салауат поселкаһының клубы).

Салауат эшселәр поселкаһы, 2-се номерле совхоз поселкаһы, 2-се номерле совхоз районындағы индивидуаль поселка, Аллағуат тимер юл станцияһы.

БЕЛОРЕТ ҠАЛАҺЫ

35. Совет һайлау округы

(үҙәге — Связь контораһы).

Ағизел йылғаһының һул яҡ яр буйы Свердлов урамынан алып уның йән яғын индереп, Мраткинго табан ҡаланың аҙағына тиклем. Заматинский районы Большичная урамынан алып уның йән яғы аҡ балсыҡҡа табан, ҡаланың ахырына тиклем, Автотрактородеталь заводының урман участкаһы, ҡала пищепромкомбинатының яр аҫамсы хуҡалығы.

36. Октябрьский һайлау округы

(үҙәге — культура дворецы).

Ҡаланың һул яҡ яр буйындағы өлөшө Свердлов урамынан алып уның Ағизел йылғаһына табан тәҡ яғын индереп, Заматинский районы Большичная урамынан алып уның тәҡ яғын, Ломовка ауылына табан һәм ҡаланың уң яҡ яр буйы өлөшө — Луки районы, Нура һәм Октябрьский поселкалары Гумешный Ключкә тиклем. Ҡала һаулыҡ һаҡлау бүлегенең һәм ҡорос-сыбыҡ заводының яр аҫамсы хуҡалыҡтары.

37. Завод һайлау округы

(үҙәге — ҡорос-сыбыҡ заводының культура дворецы).

Ағизел йылғаһының уң яҡ яр буйы Гумешный Ключтән алып Первомайский поселка яғына табан ҡаланың ахырына тиклем.

38. Тирләп һайлау округы

(үҙәге — Тирләп поселкаһы, Ленин исемендәге клуб).

Тирләп эшселәр поселкаһы.

ОКТЯБРЬСКИЙ ҠАЛАҺЫ

39. Нефтепромысел һайлау округы

(үҙәге — 10-сы номерле контаж управлениеһенең клубы).

Московка, Төркмән, Центрстрой эшселәр поселкалары һәм ҡаланың төньяҡ-көнбайыш өлөшө Горький урамының 10-сы номерле монтаж управлениеһенән алып Садовая урамына тиклем сигендә, йән яғы, Садовая урамы Горький урамынан алып Девон урамына тиклем — тәҡ яғы Девон урамы Садовая урамынан алып Комсомольская урамына тиклем йән яғы, Комсомольская урамы Девон урамынан алып Фрунзе урамына тиклем, тәҡ яғы, Фрунзе урамы Комсомольская урамынан алып Түкай урамына тиклем йән яғы, Түкай урамы Фрунзе урамынан алып Ыҡ йылғаһына тиклем йән яғы.

40. Нарыш һайлау округы

(үҙәге — «Нефтяник» клубы).

Нарыш, Юғары Заһит эшселәр поселкалары, Заһит төҙөлөш поселкаһы һәм ҡаланың төньяҡ-көнсығыш өлөшө, Горький урамы сиктәрендә 10-сы номерле монтаж управлениеһенән алып Островский урамына тиклем тәҡ яғы, Островский урамы Горький урамынан алып Молотов урамына тиклем тәҡ яғы, Молотов урамы Островский урамынан алып сәкәргә тиклем тәҡ яғы, сәкәр буйлап Куйбышев урамына тиклем, Куйбышев урамынан алып Чехов урамы буйлап Берия урамына тиклем йән яғы. Берия урамы Чехов урамынан алып Киров урамына тиклем йән яғы. Киров урамы Берия урамынан алып Осипенко урамына тиклем йән яғы, Осипенко урамы Киров урамынан алып болонга тиклем тәҡ яғы.

41. Комсомольский һайлау округы

(үҙәге — пионерҙәр йорто).

Девон урамы Низами урамынан алып Садовая урамына тиклем — тәҡ яғы, Садовая урамы Девон урамынан алып Горький урамына тиклем — йән яғы. Горький урамы Садовая урамынан алып Островский урамына тиклем йән яғы. Островский урамы Горький урамынан алып Молотов урамына тиклем йән яғы, Молотов урамы Островский урамынан алып сәкәргә тиклем йән яғы. Берия урамы Чехов урамынан алып Ворошилов урамына тиклем тәҡ яғы. Ворошилов урамының тәҡ яғы техника йорто территорияһын да индереп. Пугачев урамы Чапаев урамынан алып Гоголь урамына тиклем тәҡ яғы, «Башнефтепромстрой» тресының 2-се номерле төҙөлөш управлениеһен индермәйенсә. Гоголь урамы Пугачев урамынан алып Низами урамына тиклем тәҡ яғы, Низами урамы Гоголь урамынан алып Девон урамына тиклем тәҡ яғы.

42. Октябрьский һайлау округы

(үҙәге — «Башнефтепромстрой» тресының 2-се номерле төҙөлөш-монтаж управлениеһенең контораһы).

Муллино поселкаһы Марат исемендәге колхоз менән һәм ҡаланың көньяҡ өлөшө түбәндәге сиктәрҙә: Түкай урамы Ыҡ йылғаһынан алып Фрунзе урамына тиклем тәҡ яғы, Фрунзе урамы Түкай урамынан алып Комсомольская урамына тиклем тәҡ яғы, Комсомольская урамы Фрунзе урамынан алып Девон урамына тиклем йән яғы, Девон урамы Комсомольская урамынан алып Низами урамына тиклем йән яғы, Низами урамы Девон урамынан алып Гоголь урамына тиклем йән яғы, Гоголь урамы Низами урамынан алып Пугачев урамына тиклем йән яғы, Пугачев урамы Гоголь урамынан алып Чапаев урамына тиклем йән яғы «Башнефтепромстрой» тресының 2-се номерле төҙөлөш-монтаж управлениеһенең контораһын да индереп, Ворошилов урамына тиклем, Ворошилов урамының йән яғы тотошо менән Сталин урамына тиклем, Сталин исемендәге урам Ворошилов урамынан алып Киров урамына тиклем йән яғы, Киров урамы Сталин урамынан алып Осипенко урамына тиклем тәҡ яғы, Н. Осипенко урамы болонга тиклем йән яғы.

УЧАЛЫ РАЙОНЫ

43. Поляковка һайлау округы.

(үҙәге—Поляковка һайлау округы).

Поляковка, Ялсегол, Һөйөндәк, Муллаш, Иҫке-Байрамгол, Тупҡатар, Вознесенский, Татсембәт, Сафар һәм Кирәбе ауыл Советтәре.

44. Учалы һайлау округы

(үҙәге — Учалы ауылы).

Бөләкәй Учалы эшселәр поселкаһы һәм Учалы, Ялсе, Ҡалҡан, Байһаҡал, Ҡунаҡбай һәм Ахун ауыл Советтәре.

45. Совхоз һайлау округы

(үҙәге—Байрамгол совхозы).

Минйәк эшселәр поселкаһы һәм Науруз, Ураз, Яңы-Байрамгол, Амангилде, Ҡазаҡкол һәм Рәсүл ауыл Советтәре.

БЕЛОРЕТ РАЙОНЫ

46. Сәрмән һайлау округы

(үҙәге — Сәрмән ауылы).

Сәрмән, Үҙән, Ҡағы, Түбән-Авҙан, Өзекай, Шығай, Ломовка, Журавлинский, Юрҙаман, Николаевский, Мәхмүт ауыл Советтәре.

47. Тукан һайлау округы

(үҙәге — Тукан поселкаһы).

Зигәзе, Тукан, Юғары-Авҙан эшселәр поселкалары һәм Хозайбирҙе, Бакый, Өметбай, Исмаҡай ауыл Советтәре.

48. Инйәр һайлау округы

(үҙәге — Инйәр поселкаһы).

Инйәр эшселәр поселкаһы һәм Покат, Асы, Яңы Хәсән, Татлы, Лапышты һәм Ишле ауыл Советтәре.

ӨБЙӘЛИЛ РАЙОНЫ

49. Аскар һайлау округы

(үҙәге — Аскар ауылы).

Аскар, Раҙил, Хәлил, Әлмөхәмәт, Билал, Кирдас, Казмаш, Үтәген, Бурангол, Хәлит ауыл Советтәре һәм Бакыр-үҙәк поселка Совете.

50. Ташбулат һайлау округы

(үҙәге — Бүсимово рудниге).

Абҙан, Байым, Ташбулат, Таштимер, Михайловка, Мөхәмәт, Гусевка ауыл Советтәре һәм «Красная Башкирия» совхозы.

БАЙМАҠ РАЙОНЫ

51. Баймаҡ һайлау округы

(үҙәге — Баймаҡ ҡалаһы).

Баймаҡ ҡалаһының Трактовая, Шоссейная, Складская, Мельничная, Стәрательская, Хозайбирҙин, Азанов, Фрунзе, Спускная, Кооперативная, Киров, Пролетарская, Совет, Пушкин, Пионерская, Крестьянская, Смычка, Халтурин, Почтовая, Островская, Ветеринарная, Ғафури, Горная, М. Горький, Ташкент, Таналык, Речная, Первомайская, Тракторная 2-я урамдары һәм Бикеш, Шуға, 1-се Әткол һәм Татлыбай ауыл Советтәре.

52. Завод һайлау округы

(үҙәге — Баймаҡ ҡалаһы)

Баймаҡ ҡалаһының Санко-Ванцетти, Сарыпская, Чернышевский, Ленин, Свобода, К. Маркс, Чапаев, Техникум, Кирпичная, Ключевая, Стаханов, Садовая, Комсомольская, Набережная, Чкалов, Парашютная, Аэродромная, Железнодорожная, Роза Люксембург урамдары һәм Юлалы, Семеновский, Ольховка, Түбәҡайһын рудниктәре, Монасип ауылы, Продснаб әҙәмсы хуҡалығы һәм Юлыҡ, Юмаш, Ишморҙа, Баймөрҙә һәм Ылайыр ауыл Советтәре.

53. Сибай һайлау округы

(үҙәге—Сибай эшселәр поселкаһы).

Сибай эшселәр поселкаһы һәм Сибай, Калинин, Мәҡас, Төркмән ауыл Советтәре.

54. Түбә һайлау округы

(үҙәге — Түбә эшселәр поселкаһы).

Түбә эшселәр поселкаһы һәм Төмәс, 2-се Әткол, Ҡосай һәм Муллакай ауыл Советтәре.

МАТРАЙ РАЙОНЫ

55. Матрай һайлау округы

(үҙәге — Юлдыбай ауылы).

Өбделвасир, Алғазы, Воскресенск, Ҡонзафар, Матрай, Ҡашҡар, Ново-Петровский, Һабыр, Сидоровский һәм Юлдыбай ауыл Советтәре.

ХӘЙБУЛЛА РАЙОНЫ

56. Хәйбулла һайлау округы

(үҙәге — Аҡъяр ауылы).

Бүребай эшселәр поселкаһы һәм Аҡъяр, Өбеш, Аҡ-Юл, Байгускар, Бикбау, Ивановский, Илэс, Мәмбәт, Михайловский, Ново-Зирган, Первомайский, Савельевский, Самарский, Тамаковка, Юлбарыс, Федоровский, Атнягановский, Вәлит ауыл Советтәре һәм Таналыҡ совхоз поселкаһы.

ЙЫЛАЙЫР РАЙОНЫ

57. Йылайыр һайлау округы

(үҙәге — Йылайыр ауылы).

Йылайыр, Васильевский, Петровский, Ново-Никольский, Успенский, Суйынсы-Супан, Еровчинский, Бирҙәк, Ново-Александровский ауыл Советтәре.

БӨРЙӘН РАЙОНЫ

58. Бөрйән һайлау округы

(үҙәге — Иҫке Собханғол ауылы)

Бөрйән районының Собханғол, Байназар, Бөрйән, Иргизлы, Ҡыпсаҡ, Аскар, Ғәлиәкбар һәм Ылайыр районының Капаникольский, Уркасский, Ивано-Кувалатовский ауыл Советтәре.

АБЗАН РАЙОНЫ

59. Абзан һайлау округы

(үҙәге — Абзан ауылы).

Юлдыбай, Алексеевский, Байыш, Глинский, Мәмбәтша, Муйнаҡ, Үтәгол ауыл Советтәре һәм Һаҡмар совхоз поселкаһы.

ЗИЯНЧУРА РАЙОНЫ

60. Зиянчура һайлау округы

(үҙәге — Иҫәнғол ауылы).

Иҫәнғол, Байҙәүләт, Яңы Себенле, Ново-Петровский, Үргөн, Бикбау, Таҙҙар, Күтәрсен ауыл Советтәре.

КҮТӘРСЕН РАЙОНЫ

61. Мраҡ һайлау округы

(үҙәге — Мраҡ ауылы).

Мраҡ, Киров, Тукат, Юлдыбай, Урал, Степановский, Побонше, Әлмас, Ибрай, Ново-Николаевский ауыл Советтәре.

62. Күтәрсен һайлау округы

(үҙәге — Күтәрсен ауылы).

Күтәрсен, Ҡаран, Мәксут, Назар, Октябрьский, Саньян, Исем, Ново-Петровский ауыл Советтәре.

КӨЙӘРГӘҘЕ РАЙОНЫ

63. Ермолаевский һайлау округы

(үҙәге — Ермолаевка поселкаһы)

Ермолаевка эшселәр поселкаһы, Маячный поселкаһы һәм Урал, Холмогорский, Таймас, Үргө Мотәл ауыл Советтәре һәм Морантал совхоз поселкаһы.

64. Күмертау һайлау округы

(үҙәге — Күмертау поселкаһы).

Күмертау эшселәр поселкаһы һәм Йәкәнәй, Горный ауыл Советтәре.

65. Отрада һайлау округы

(үҙәге — Отрада ауылы).

Отрада, Ямансар, Морантал, Молокановка, Йылаҙ, Яңшембәт һәм Абдул ауыл Советтәре.

ЙОМАҒУЖА РАЙОНЫ

66. Йомағужа һайлау округы

(үҙәге — Йомағужа ауылы).

Йомағужа, Һарыш, Бөһорман, Иртебәк, Гавриловка, Воскресенский, Биккужа, Һыртлан, Әбет, Аптраҡ һәм Подгорный ауыл Советтәре.

67. Хозайбирҙе һайлау округы

(үҙәге — Хозайбирҙе ауылы).

Йомағужа районының Ялсы, Волостновка, Ҡалдар, Пакаҫ, Теләүембәт ауыл Советтәре, Көйәргәҙе районының Криля—Плюшкинский, Арслан-Амекечевский, Ленин һәм Подгорный ауыл Советтәре.

ВОСКРЕСЕН РАЙОНЫ

68. Воскресен һайлау округы

(үҙәге — Воскресен ауылы).

Воскресен, Александровский, Береговский, Верхоторский, Приволенский, Романовский, Скворчихинский, Татьяновский, Хлебодаровский, Юлдаш ауыл Советтәре.

МӘЛӘҮЕЗ РАЙОНЫ

69. Мәләүез һайлау округы

(үҙәге — Мәләүез эшселәр поселкаһы).

Мәләүез эшселәр поселкаһы һәм Мәләүез, Иҫке Муса, Самаро-Ивановский, Первомайский, Арслан, Шевченко, Северный ауыл Советтәре.

70. Ергән һайлау округы

(үҙәге — Ергән ауылы).

Ергән, Васильевский, Партизан, Трясинский, Петропавловский, Дмитриевский, Нордовский, Красноярский, Таулы, Нурдәүләт ауыл Советтәре.

ФЕДОРОВКА РАЙОНЫ

71. Федоровка һайлау округы

(үҙәге — Федоровка ауылы).

Федоровка, Кузьминский, Бүләк, Тепляевский, Алешкинский, Покровка, Ҡараҫыҡ, Дедовка, Ишбүләк ауыл Советтәре.

72. Пугачов һайлау округы

(үҙәге — Бала-Сытырман ауылы).

Ново-Михайловский, Денискинский, Сережкинский, Старо-Михайловский, Новиковский, Балыклы, Пугачевский, Златоустовский, Ивановский, Бала-Сытырман һәм Родинский ауыл Советтәре.

СТӘРЛЕБАШ РАЙОНЫ

73. Стәрлебаш һайлау округы

(үҙәге — Стәрлебаш ауылы).

Стәрлебаш, Аллағуат, Ҡалҡаш, Ҡарағай, Ҡуғанаҡ-Баш, Төтәр-баш, Чегодай, Кармалы, Һарай, Раевка, Табылды ауыл Советтәре.

74. Арслан һайлау округы

(үҙәге — Төтәр-Арслан ауылы).

Төтәр-Арслан, Иҫәргәш, Бүзат, Айгәзи, Айтуған, Ҡарағош, Радионовка, Өмир ауыл Советтәре.

СТӘРЛЕТАМАҠ РАЙОНЫ

75. Михайловка һайлау округы

(үҙәге — Михайловка ауылы).

Ҡаҙаевка, Красноярский, Михайловка, Ишпарсово, Талалаевка, Николо-Хуторянский, Покровский, Пестровка, Ело-Ҡыуранаҡ ауыл Советтәре.

76. Түбән-Услы һайлау округы

(үҙәге — Түбән-Услы ауылы).

Первомайский, Услыбаш, Петропавловский, Садовский, Түбән-Услы, Буре-Ҡазаған, Резановский, Дергачевский, Богалюбовский ауыл Советтәре.

77. Преображенский һайлау округы

(үҙәге — Преображенский ауылы).

Лебяженский, Яблуновский, Бугуҙуслан, Николаевский, Төрөшлө, Золотоношка, Преображенский, Ново-Ивановский, Мырҙаш, Аптҡазар ауыл Советтәре.

78. Наумовский һайлау округы

(үҙәге — Наумовка ауылы).

Аллағуат, Помряскино, Наумов, Айгүл, Лебяженка ауыл Советтәре.

МАҠАР РАЙОНЫ

79. Петровский һайлау округы

(үҙәге — Петровский ауылы).

Петровский, Өркетрәхим, Әрмет, Васильевка, Кган, Мәҡар, Колгона, Яңрүе ауыл Советтәре һәм Көҙән ауыл Советенең Кабясова һәм Алтран хуторҙары.

80. Әхмәр һайлау округы

(үҙәге — Әхмәр ауылы).

Әхмәр, Алатама, Ишәй, Көҫәнғол, Бәрҙәшле һәм Ново-Георгиевка ауыл Советтәре.

81. Һайран һайлау округы

(үҙәге — Һайран ауылы).

Һайран, Әткол, Байгужа, Салих ауыл Советтәре Көҙән ауыл Советенең Көҙән, Иҫкөсәк ауылҙары, Октябрь поселкаһы, Ямаш ауылы, Балта-йорт хуторы, Үрмә, Талғәскән, Ғәмәр һәм Алмалы ауылдары.

ҒАФУРИ РАЙОНЫ

82. Красноусол һайлау округы

(үҙәге — Красноусол эшселәр поселкаһы).

Красноусол поселка Совете һәм Ташбүкән һәм Ташлы ауыл Советтәре.

83. Табынский һайлау округы

(үҙәге — Табынский ауылы).

Табынский, Архангель, Антоновский, Софьино, Бурлы ауыл Советтәре.

84. Яңғызҡайын һайлау округы

(үҙәге — Яңғызҡайын ауылы).

Яңғызҡайын, Үтәк, Котлогужа, Мраҡ, Дмитриевский, Буруновский, Дарьинский ауыл Советтәре.

85. Елем-Ҡаран һайлау округы.

(үҙәге — Елем-Ҡаран ауылы).

Елем-Ҡаран, Ҡауарҙы, Зирек, Сәнтбаба, Имәндәш, Толпар ауыл Советтәре.

АУЫРҒАЗЫ РАЙОНЫ

86. Тәлбазы һайлау округы

(үҙәге — Тәлбазы ауылы).

Өҫсалам, Балыклы күл, Ғәмәр, Кешәнде, Яңы-Карамалы, Софиполь, Солтанморат, Ташлыкүл, Нәбәс ауыл Советтәре.

87. Турсағәле һайлау округы

(үҙәге — Турсағәле ауылы).

Бөгөнәш, Мәсәйле, Моралым, Мәҡар, Наумкин, Семенкино, Таштамаҡ, Төрембәт һәм Степановка ауыл Советтәре.

88. Бишҡайын һайлау округы

(үҙәге — Бишҡайын ауылы).

Бишҡайын, Батыр, Ләҙәнде, Мостафа, Нагаҙаҡ, Тряпә һәм Сыуан Ҡарамалы ауыл Советтәре.

АРХАНГЕЛЬ РАЙОНЫ

89. Архангель һайлау округы

(үҙәге — Архангель ауылы).

Архангель, Андреевка, Латыш Архангеле, Ҡыҙыл Знамя, Ҡысынды, Муллакай һәм Ырыҡшы ауыл Советтәре.

90. Инйәр һайлау округы

(үҙәге — Валентиновка ауылы).

Инйәр, Уржум, Краснокуртовка, Кинсибей, Липовка, Николаевка, Тирәкле, Троицко-Сафроновка, Өҫөндәр, Баҡалды, Төүкәс, Азово, Белорус-Александровск һәм Ҡыҙғы ауыл Советтәре.

ҠЫРМЫҪҠАЛЫ РАЙОНЫ

91. Кырмыҫҡалы һайлау округы

(үҙәге — Кырмыҫҡалы ауылы).

Кырмыҫҡалы, Николаевка, Юғары-Тямкә, Сихон, Иҫке Ҡыйышҡы, Ҡабаҡ, Биштүбә ауыл Советтәре.

92. Сәхәй һайлау округы

(үҙәге — Сәхәй ауылы).

Сәхәй, Сарт-Науруз, Бишауыл-Уңғар, Үтәген ауыл Советтәре.

93. Алайғыр һайлау округы

(үҙәге — Алайғыр ауылы).

Алайғыр, Березовка, Иҫке-Бәбеч, Ивановка, Ҡамышлы, Ҡулдар ауыл Советтәре.

БОЗАЯҘ РАЙОНЫ

94. Бозаяҙ һайлау округы

(үҙәге — Бозаяҙ ауылы).

Бозаяҙ, Атьетер, Подлуб, Бекет, Ильтирәк, Ҡыуыҡ-Шишмә, Муса ауыл Советтәре.

95. Ишле һайлау округы

(үҙәге — Ишле ауылы).

Александровка, Кужак, Никольск, Бәләкәй-Ибрай, Исмәғил, Ишле, Болотино, Тарманай, Андреевка, Өршәк ауыл Советтәре.

ӨФӨ РАЙОНЫ

96. Булгаково һайлау округы

(үҙәге — Булгаково ауылы).

Булгаково, Осоргино, Таптыково, Березовка, Чесноковка һәм Балановка ауыл Советтәре.

97. Шемяк һайлау округы

(үҙәге — Шемяк совхозы).

Шемяк, Бейгул, Вольно-Сухарево, Перле, Казырово, Авдон ауыл Советтәре.

98. Красный яр һайлау округы

(үҙәге — Красный яр ауылы).

Красный яр, Ҡомло күл, Сосновка, Дмитриевка, Раевка, Чуварез, Черкассы, Подымалово ауыл Советтәре.

99. Шәшмә һайлау округы

(үҙәге — Шәшмә ауылы).

Шәшмә, Русский-Юрмаш, Федоровка, Пятаево, Степановка һәм Ботикеево ауыл Советтәре.

ШИШМӘ РАЙОНЫ

100. Шишмә һайлау округы

(үҙәге — Шишмә эшселәр поселкаһы).

Шишмә эшселәр поселкаһы һәм Сафар, Бәрәҙәүән, Сапҡар ауыл Советтәре.

101. Шөңгәйкүл һайлау округы

(үҙәге — Шөңгәйкүл станцияһы).

Шөңгәйкүл, Иҫке Муса, Романовка, Суалкын, Сүлпәкле, Екатериновка, Ҡолсин, Мерәҫ, Филипповка, Яңы-Янбай, Ташлы-Шәрип, Суйынсы-Николаевск, Суйынсы ауыл Советтәре.

102. Ново-Троицк һайлау округы

(үҙәге — Ново-Троицк ауылы).

Ново-Троицк, Черниговка, Белэш, Сайран, Балағош, Ыңғайлы һәм Ибраһим ауыл Советтәре.

103. Арслан һайлау округы

(үҙәге — Арслан ауылы).

Арслан, Әмин, Юғары-тирмә, Кахиевка, Ҡалмаш, Сәлих һәм Шәрип ауыл Советтәре.

ДӘУЛӘКӘН РАЙОНЫ

104. Дәүләкән һайлау округы

(үҙәге — Дәүләкән ҡалаһы, «Красный Кустарь» артелеһенең ҡыҙыл мәйҙаны).

Тимер юлдың көнсығыш яғында урынлашҡан Луговая, Колхозная, Восточная, Демская, Сибирская, Байкальская, Степан Разин, Пионерская, Комсомольская, Энгельс, Республиканская, Крестьянская, Алтайская, Тимирязев, Выгонная, Камская, Пролетарская, Черноярская, Трудовая, Максим Горький, Демьян Бедный, Набережная, Иткуч, Совет, Мәҡар Ғафури, Сталин, Красноармейская, Кормәшкә урамдары, Ленин урамының икенсе номерле йорттан алып дүртенсе номерле йортҡа тиклем йән яғы, беренсе номерле йорттан алып 19-сы номерле йортҡа тиклем тәҡ яғы, тимер юл йорттары, Ҡыҙыл майҙан, Узкий, Рыбный, Мәсет, Кривой, Народный, Холодный, Ванный, Короткий, Торговый, Колхозный тыҡрыҡтары, 554 һәм 555 километрҙағы тимер юл будкалары, Кормәшкә һәм Рублевка ауыл Советтәре.

105. Ленин һайлау округы

(үҙәге — Дәүләкән ҡалаһы, мелькомбинат контораһы).

Тимер юлдың көнбайыш яғында урынлашҡан Карл Маркс, Садовая, Лупачарский, Национальная, Интернациональная, Московская, Уфимская, Бельская, Северная, Огородная, Первомайская, Фрунзе, Подгорная урамдары, Ленин урамының 21-се номерле йорттан алып тәҡ яғы һәм 6-сы номерле йорттан алып аҙағына тиклем йән яғы, Донская, Западная, Уральская, Октябрьская, Степная, Мельничная, Кубанская, Элеваторская, Южная, Казанская, Производственная урамдары, Кирбес заводы, элеватор территорияһы, 547 һәм 549 километрҙағы тимер юл будкалары, Түбән разъезы, Поляковка, Тамбовка, Сидоровка, Ҡазаншол, Исмәғил, Сергиполь ауыл Советтәре.

106. Искәндәр һайлау округы

(үҙәге — Бик-Карамалы ауылы).

Раевка, Айһухан, Имай-Карамалы, Искәндәр, Екатерина-Григорьевск, Ҡолсин, Мерәҫ, Филипповка, Яңы-Янбай, Ташлы-Шәрип, Суйынсы-Николаевск, Суйынсы ауыл Советтәре.

107. Аслыкүл һайлау округы

(үҙәге — Аслыкүл МТС-ының поселкаһы).

Александровка, Березовка, Горчак, Ивановка, Ивано-Городск, Ҡаран, Ҡыҙырас, Купояровка, Шестаевка һәм Ҡоръятмаҫ ауыл Советтәре.

ӘЛШӘЙ РАЙОНЫ

108. Раевка һайлау округы

(үҙәге — Раевка поселкаһы).

Раевка поселка Совете.

109. Шахта һайлау округы

(үҙәге — Шахта поселкаһы).

Казанка, Ташлы, Трунтаиш, Сарай, Адамовск, Дубовка, Сураҡай һәм Ибрай ауыл Советтәре.

110. Шафран һайлау округы

(үҙәге — Шафран курорт поселкаһы).

Шафран поселка Совете, Салҡ, Григорьевка, Түбән-Өҫрө, Себенле һәм Кармыш ауыл Советтәре.

111. Аксен һайлау округы

(үҙәге — Аксеново станцияһы).

Аксен, Никифар, Воздвиженка, Тайраҡлы һәм Мәндән ауыл Советтәре.

112. Өбдрәшит һайлау округы

(үҙәге — Өбдрәшит ауылы).

Өбдрәшит, Нигматулла, Байҙаковка, Үрәмәт, Ново-Константиновка, Елатминск, Островенк, Зубовка, Отрала, Ҡыпсаҡ-Аскар ауыл Советтәре һәм Заготскот базаһы.

МИӘКӘ РАЙОНЫ

113. Миәкә һайлау округы

(үҙәге — Миәкә ауылы).

Миәкә, Елдәр, Колесовка, Пырлыт, Кәсыған, Петропавловск, Сатый ауыл Советтәре.

114. Мәнәүезтамаҡ һайлау округы

(үҙәге — Мәнәүезтамаҡ ауылы).

Мәнәүезтамаҡ, Бинйәбей-Уҫал, Богданово, Ново-Михайловка, Ново-Федоровка, Яңы Ҡарамалы, Мәнәүезтамаҡ, Ново-Ольшиҳова һәм Бекеш-Васильевка ауыл Советтәре.

115. Миәкәбаш һайлау округы

(үҙәге — Миәкәбаш ауылы).

Миәкәбаш, Николаевка, Софиевка, Өфрәйбаш-Карамалы, Уҫаҡбаш, Зур Ҡарталы, Бишкол, Илсегол һәм Ново-Николаевка ауыл Советтәре.

(Аҙағы 4-сө битте).

БАШҠОРТ АССР-ы ВЕРХОВНЫЙ СОВЕТЕНӘ ҺАЙЛАУҘАР БУЙЫНСА ҺАЙЛАУ ОКРУГТАРЫ ТУРАҺЫНДА

Башҡорт АССР-ы Верховный Советы Президиумының Указы

(Аҙағы. Башы 2-се, 3-сө биттәрҙә).

БИШБҮЛӘК РАЙОНЫ

116. Бишбүләк һайлау округы

(үҙәге — Бишбүләк ауылы).

Бишбүләк, Кенгер-Маҡаҙы, Баҙлыҡ, Шегодай, Михайловка, Буденновск һәм Кабүлак-Матвеевка ауыл Советтәре.

117. Күшйылға һайлау округы

(үҙәге — Күшйылға ауылы).

Күшйылға, Ыслаҡ Баш, Маҡаҙы, Москәү, Калинин, Кистәлә-Богдан, Кик-Вершинск һәм Бөжәй-Максимовка ауыл Советтәре.

118. Аит һайлау округы

(үҙәге — Аит ауылы).

Аит, Бикҡол, Вознесенка, Аҫнай, Дим, Түбәнге Кормалы, Алексеевка, Каменка, Ерекле ауыл Советтәре.

ЙӘРМӘКӘЙ РАЙОНЫ

119. Йәрмәкәй һайлау округы

(үҙәге — Йәрмәкәй ауылы).

Йәрмәкәй, Николаевка, Түбәнге Оҫобылға, Васильевка, Ылыман-Шишмә, Рождественка, Семен-Макаровка һәм Рәтамаҡ ауыл Советтәре.

120. Иҫке Турай һайлау округы

(үҙәге — Иҫке Турай ауылы).

Иҫке Турай, Иҫке Шах, Усманташлы, Суҡтуҡул, Иҫке Сулле, Ҡыҙыл Яр һәм Яңы Сулле ауыл Советтәре.

121. Приют һайлау округы

(үҙәге — Приют станцияһы).

Приют, Городецкое, Знаменка, Үргә Кульчум, Яңы Шах, Исламбахты, Тарказы, Түбәнге Карамалы, Үрта Карамалы, 8-се март һәм «Спартак» совхоздары.

БӘЛӘБӘЙ РАЙОНЫ

122. Бәләбәй һайлау округы

(үҙәге — Бәләбәй ҡалаһы).

Бәләбәй ҡалаһы.

123. Аксаково һайлау округы

(үҙәге — Аксаково поселкаһы).

Аксаково курорт поселкаһы һәм Надеждинск, Утейка, Шаровка, Больше-Александровск, Рабаш, Екатериновка, Михайловка, Кирилловка һәм Алексеевка ауыл Советтәре.

124. Аделькино һайлау округы

(үҙәге — Аделькино ауылы).

Аделькино, Анновка, Баймырҙа, Исмәғил, Мало-Бәләбәй, Мало-Александровка, Писмән, Төҙлөкөш һәм Мәтәүбаш ауыл Советтәре.

125. Усень-Ивановка һайлау округы

(үҙәге — Усень-Ивановка ауылы).

Усень-Ивановка, Дон, Веровка, Знаменка, Старо-Семенкин, Маҡсут һәм Сәрмәсән ауыл Советтәре.

ҠАНДРА РАЙОНЫ

126. Ҡандра һайлау округы

(үҙәге — Ҡандра станцияһы).

Бишҡурай, Ярмунса, Туҡтагол, Сарттыҡ, Иҫке Ҡандра, Ҡандра-Омин һәм Тепкилде ауыл Советтәре.

127. Карамалы-Ғәбәй һайлау округы

(үҙәге — Карамалы-Ғәбәй ауылы).

Балтай, Арсланбәк, Алексеевка, Чукалыбаш, Чукалытамаҡ, Карамалы-Ғәбәй, Тупай, Николаевка, Кендектамаҡ һәм Ҡандраҡул ауыл Советтәре.

ТУЙМАЗЫ РАЙОНЫ

128. Туймазы һайлау округы

(үҙәге — Туймазы поселкаһы).

Туймазы поселка Совете, Покровка, Райман, Томанаҡ һәм Ҡурҡ-Николаевка ауыл Советтәре.

129. Иҫке Туймазы һайлау округы

(үҙәге — Иҫке Туймазы поселкаһы).

Иҫке Туймазы, Аблай, Үргә Бишенде, Рафур, Илембәт, Көҫкебаш, Карат, Көжай-Аҡбүрәк, Түбән Бишенде һәм Яңырыҫ ауыл Советтәре.

130. Түбән Троицк һайлау округы

(үҙәге — Түбән Троицк эшселәр поселкаһы).

Аҙнабил, Үргә Троицк, Константиновка, Никитин, Ҡалҡыҡ Шишмә, Собханкол ауыл Советтәре һәм Түбән Троицк поселка Совете.

ШАРАН РАЙОНЫ

131. Шаран һайлау округы

(үҙәге — Шаран ауылы).

Шаран, Наратҫуҡы, Ямалыбаш, Баҙҙы, Кирилловле, Салмалы, Иҙрый, Өмөт, Урсай һәм Иҫке Түмбағош ауыл Советтәре.

132. Ерекле һайлау округы

(үҙәге — Ерекле ауылы).

Ерекле, Түбән Ташлы, Яңы Юҙәй, Күгәрсенбүләк, Түбән Заит, Дүртөйлө, Сарысал, Людмиловка һәм Дмитро-Поляниск ауыл Советтәре.

133. Шаран-Баш-Князевка һайлау округы

(үҙәге — Шаран-Баш-Князевка ауылы).

Шаран-Баш-Князевка, Старо-Дрожжевка, Писаревка, Сәкты, Томанаҡ, Ивановка, Трикалинск, Яңы Юмаш, Михайловка, Аҡбарыҫ һәм Яңы Ҡарҙәүҙе ауыл Советтәре.

БАҠАЛЫ РАЙОНЫ

134. Бакалы һайлау округы

(үҙәге — Бакалы ауылы).

Бакалы, Яңы Өтбә, Князевка, Иҫке Күҙе, Иҫке Илек һәм Костеевка ауыл Советтәре.

135. Бөжөр һайлау округы

(үҙәге — Бөжөр ауылы).

Бөжөр, Ҡазанҫы, Пағайбәк, Капровка, Иҫке Әжмә, Ахман ауыл Советтәре.

136. Мостафа һайлау округы

(үҙәге — Мостафа ауылы).

Мостафа, Максимовка, Урманай, Утар, Күҙтирәк, Бөгөбаш һәм Дөйөп ауыл Советтәре.

137. Иҫке-Көрөс һайлау округы

(үҙәге — Иҫке Көрөс ауылы).

Иҫке Көрөс, Гусевка, Яңы Көрөс, Килкабыҙ, Яңы Ҡатай, Ҡамай, Төктагол, Яңы Маты һәм Иҫке Маты ауыл Советтәре.

ИЛЕШ РАЙОНЫ

138. Рсай һайлау округы

(үҙәге — Рсай ауылы).

Рсай, Иҫке Думай, Бишҡурай, Манчар, Ишкар, Тупей, Үрмәт һәм Иштирәк ауыл Советтәре.

139. Андреевка һайлау округы

(үҙәге — Андреевка ауылы).

Андреевка, Ново-Медведевка, Татыш, Илеш, Теләкей, Базытамаҡ, Күшбаҡты һәм Мәҫәүә ауыл Советтәре.

140. Юғары Йәркәй һайлау округы

(үҙәге — Юғары Йәркәй ауылы).

Юғары Йәркәй, Серекҡул, Этәй, Иҫәнбай, Иҫке Күҡтау, Иҫәмот, Ҡадир, Ҡенерон, Ҡарабаш һәм Йәнлә ауыл Советтәре.

ДҮРТӨЙЛӨ РАЙОНЫ

141. Дүртөйлө һайлау округы

(үҙәге — Дүртөйлө ауылы).

Дүртөйлө, Кешә, Исмаил, Шишмә, Тәкәрләк, Өсөн, Түбәнге Мансар һәм Суҡтуҡул ауыл Советтәре.

142. Иҫке Байыш һайлау округы

(үҙәге — Иҫке Байыш ауылы).

Иҫке Байыш, Тумыржа, Имәй-Утар, Күк Күҙ, Урмансы, Маскәү, Яңы Ишмөт, Байгилде, Иҫке Яндуз һәм Өсбүлә ауыл Советтәре.

143. Мәйәдек һайлау округы

(үҙәге — Мәйәдек ауылы).

Киргизовка, Яңы Кәнгеш, Иҫке Кәнгеш, Мәйәдек, Минеште, Яңы Бейек тау, Тарасовка, Әҙәҫәк, Сарлаҡ һәм Иҫән ауыл Советтәре.

САҢМАҒОШ РАЙОНЫ

144. Саҡмағош һайлау округы

(үҙәге — Саҡмағош ауылы).

Саҡмағош, Рапат, Ҡалмашбаш, Яңы-Ҡотой, Имәнлекүл, Үргә Аташ, Ҡаразирәк һәм Урал ауыл Советтәре.

145. Иҫке Ҡалмаш һайлау округы

(үҙәге — Иҫке Ҡалмаш ауылы).

Иҫке Ҡалмаш, Яңы Ҡалмаш, Ихсан, Аблай, Үрнәк, Кесәкәй һәм Төҙлөкөш ауыл Советтәре.

146. Яңы Балтач һайлау округы

(үҙәге — Яңы Балтач ауылы).

Яңы Балтач, Тайнош, Рәжәп, Иҫке Сәрмәт, Яңы Ҡарҙәүҙе, Митре-Әюп, Юмаш һәм Үйбулат ауыл Советтәре.

БҮЗДӘҠ РАЙОНЫ

147. Бүздәк һайлау округы

(үҙәге — Бүздәк станцияһы).

Бүздәк, Тыҫҡа Ылға, Ҡаплы Төркәй, Никольский һәм Михайловка ауыл Советтәре.

148. Ҡаран һайлау округы

(үҙәге — Ҡаран ауылы).

Сергеевка, Шланлы күл, Арслан, Үрзайбаш, Ҡаран, Әмир һәм Килем ауыл Советтәре.

149. Күҙәй һайлау округы

(үҙәге — Күҙәй ауылы).

Ҡартамаҡ, Тауҙар, Тупай, Сабай, Түреш, Сәғәдебаш, Күҙәй һәм Ахун ауыл Советтәре.

БЛАГОВАР РАЙОНЫ

150. Ағарҙы һайлау округы

(үҙәге — Ағарҙы ауылы).

Абзан, Ағарҙы, Алексеевка, Күсәрбай, Сынташтамаҡ, Яңыш, Таҡсура ауыл Советтәре.

151. Языково һайлау округы

(үҙәге — Языково ауылы).

Языково, Васильевка, Троицкий, Алкин, Больше-Покровка, Коб-Покровка, Ҡашкалаша, 2-се Покровка, Сылыҡ ауыл Советтәре.

152. Благовар һайлау округы

(үҙәге — Благовар поселкаһы).

Самарин, Балышлы, Өйҙәрәк баш, Ҡарҙалы, Имаҡай, Александровка ауыл Советтәре.

КУШНАРЕНКО РАЙОНЫ

153. Талбазы һайлау округы

(үҙәге — Талбазы ауылы).

Ҡарасайлыҡ, Илек, Талбазы, Горький, Рәсәкәй, Надежкин, Иҫке Ҡорман, Матвеевка, Ямский ауыл Советтәре.

154. Кушнаренко һайлау округы

(үҙәге — Кушнаренко ауылы).

Кушнаренко, Ҡалтай, Өхмәт ауыл Советтәре.

155. Иҫке Тукмаклы һайлау округы

(үҙәге — Иҫке Тукмаклы ауылы).

Баҫай, Үрге Сәйет, Ҡаратәка, Яңы Ҡорман, Иҫке Тукмаклы, Үгеҙ, Иҫке Ғәмәр, Яңы Баҫҡаҡ һәм Боецк ауыл Советтәре.

156. Шәрип һайлау округы

(үҙәге — Шәрип ауылы).

Шәрип, Әсән, Гуровка, Илморҙа, Первушино, Мәмәк, Медведерова, Керен һәм Ҡанлы ауыл Советтәре.

БӨРӨ РАЙОНЫ

157. Бөрө һайлау округы

(үҙәге — Бөрө ҡалаһы).

Коммунистическая урамының 2-се номерле йортонан алып 18-се номерле йортона тиклем ҡаланың көньяҡ өлөшө, Революционная урамының 12-се номерле йортонан алып 32-се номерле йортона тиклем ҡаланың көнсығыш өлөшө, унан ары Салих урамы буйлап, Пушкин урамының 2-се номерле йортонан алып 46-сы номерле йортона тиклем көньяҡ өлөшө.

158. Бәҙән һайлау округы

(үҙәге — Бөрө ҡалаһы).

Бөрө ҡалаһының төньяҡ өлөшө, Бажан, Бахтыбай, Яңы Янтуз, Пономаревка ауыл Советтәре.

159. Иҫке Бәҙән һайлау округы

(үҙәге — Иҫке Бәҙән ауылы).

Бәҙән, Тартыш, Шалҡан, Маҙлыҡ, Печенкин, Шишмә, Юғары Ласынтау, Күсәкәй, Иҫке Биктимер һәм Ҡамышлы ауыл Советтәре.

160. Осиновка һайлау округы

(үҙәге — Осиновка ауылы).

Осиновка, Калинники, Сорвиха, Йомаш, Мало-Сухоязово, Суслово, Иҫке Борнай, Силантьевка, Старо-Истрово, Семкин, Үгеҙ ауыл Советтәре.

БӨРАЙ РАЙОНЫ

161. Борай һайлау округы

(үҙәге — Борай ауылы).

Борай, Ваныш, Ҡуҙбай, Бустанай, Кодаш, Шабай, Берләч, Иҫке Бикмәт, Муллин, Әжәк ауыл Советтәре.

162. Юмаҡай һайлау округы

(үҙәге — Юмаҡай ауылы).

Юмаҡай, Яңы Кизгән, Яңы Таҙлар, Байшады, Типлякова, Мишле, Ҡара Зирек, Зур Шүкшан, Мамады, Иҫке Ҡарағош һәм Кәшкәҙәү ауыл Советтәре.

163. Чалҡаҡ һайлау округы

(үҙәге — Чалҡаҡ ауылы).

Чалҡаҡ, Казанцево, Зур Бәдрәк, Ҡарабай, Кайынлыҡ, Иҫке Күрҙә һәм Таҡтатар ауыл Советтәре.

ҠАЛТАСЫ РАЙОНЫ

164. Ҡалтасы һайлау округы

(үҙәге — Ҡалтасы ауылы).

Ҡалтасы, Тюльде, Түбәнге Ҡасмаш, Яңы Әшит, Баҙаҙы, Ҡырпы ауыл Советтәре.

165. Красный Холм һайлау округы

(үҙәге — Красный Холм ауылы).

Красный Холм, Зур Күрәз, Сосновка, Иҫке-Пән, Кучаш, Яңы Кильбахты, Зур Ҡоҫаҡ, Күгәрсен, Бабай, Киебаҡ ауыл Советтәре.

166. Ҡолтәй һайлау округы

(үҙәге — Зур Ҡолтәй ауылы).

Зур Ҡолтәй, Яңы Хәжы, Яңы Бура, Яңы Бөртөк, Күтәрем, Арғыш, Кушия, Амзебаш, Калегин ауыл Советтәре.

КРАСНОКАМ РАЙОНЫ

167. Николо-Березовка һайлау округы

(үҙәге — Николо-Березовка ауылы).

Николо-Березовка, Яңы Ураҙай, Котло, Арлан, Кари, Касәү, Никольский, Мүҙәк, Карякин һәм Саклау ауыл Советтәре.

168. Ново-Нагаево һайлау округы

(үҙәге — Ново-Нагаево ауылы).

Сауыҙ, Яңы Ҡабан, Күҙғау, Яңы Пәйгәгет, Иҫке Пәйгәгет, Иҫке Мошты, Яңы Мошты, Шушнур, Аҡтанышбаш, Яңы Ҡайынлыҡ ауыл Советтәре.

ЯҢАУЫЛ РАЙОНЫ

169. Яңы Уртауыл һайлау округы

(үҙәге — Яңы Уртауыл ауылы).

Яңы Уртауыл, Вояды, Ҡарман, Вәрәшбаш ауыл Советтәре.

170. Айбүләк һайлау округы

(үҙәге — Айбүләк ауылы).

Айбүләк, Бәдрәш, Байғужа, Кодаш, Иҫке Сусадыбаш һәм Можга ауыл Советтәре.

171. Орловка һайлау округы

(үҙәге — Орловка ауылы).

Орловка, Иҫке Вәрәш, Чарауыл, Ишбулды, Ҡаймашбаш, Первомайский һәм Мәсәүит ауыл Советтәре.

172. Әрләи һайлау округы

(үҙәге — Әрләи ауылы).

Әрләи, Асауҙыбаш, Чытырман, Ямады, Рабаҡ, Максимовка һәм Истәк ауыл Советтәре.

173. Яңауыл һайлау округы

(үҙәге — Яңауыл эшселәр поселкаһы).

Яңауыл поселка Совете.

ТӨТЕШЛЕ РАЙОНЫ

174. Төтешле һайлау округы

(үҙәге — Үргә Төтешле ауылы).

Үргә Төтешле, Ҡолтәү, Ҡыҙыл Яр, Бигәнәй, Петропавловка, Асауҙы, Арибаш, Түбәнге Төтешле, Бәдрәш ауыл Советтәре.

175. Күрҙәм һайлау округы

(үҙәге — Иҫке Күрҙәм ауылы).

Бүлүкайпан, Иҫке Ҡайпан, Шулған, Посоп, Аҡбулат, Аҡсәйет, Сараштыбаш, Ҡодаш ауыл Советтәре.

АСҠЫН РАЙОНЫ

176. Урмияз һайлау округы

(үҙәге — Урмияз ауылы).

Яңы Күскилде, Ҡашҡа, Солтанбәк, Апастасьевка, Күнгәк, Дмитриевка, Наново, Кубина ауыл Советтәре.

177. Асҡын һайлау округы

(үҙәге — Асҡын ауылы).

Асҡын, Кыйғазы, Шорохово, Күяштыр, Ключи, Арбаш, Ҡарт Киҫәк ауыл Советтәре.

178. Төлгәзбаш һайлау округы

(үҙәге — Төлгәзбаш ауылы).

Ҡышлау ылғаһы, Базайҡат, Төлгәзбаш, Казанҫы, Михайловка, Барахай, Гордин ауыл Советтәре.

БАЛТАҪ РАЙОНЫ

179. Балтач һайлау округы

(үҙәге — Иҫке Балтач ауылы).

Иҫке Балтач, Сәйтәк, Тучыбай, Иҙрә, Юғары Ингәктай ауыл Советтәре.

180. Яңы Балтач һайлау округы

(үҙәге — Яңы Балтач ауылы).

Яңы Балтач, Штанды, Мата, Түбәнге Сикиәз, Шауҙы, Кәнтүгеш, Мишкә ауыл Советтәре.

181. Түбәнге Ҡарыш һайлау округы

(үҙәге — Түбәнге Ҡарыш ауылы).

Түбәнге Ҡарыш, Ураҙай, Кәндәшле, Курач, Иштерәк, Богдановка, Юғары Ҡарыш, Зилязекүл, Кизгәнбаш ауыл Советтәре.

МИШКӘ РАЙОНЫ

182. Мишкә һайлау округы

(үҙәге — Мишкә ауылы).

Мишкә, Аҡбулат, Бабай, Байтуҙа, Ҡамай, Урыҙы һәм Янағуш ауыл Советтәре.

183. Мәүлет һайлау округы

(үҙәге — Мәүлет ауылы).

Мәүлет, Брюховка, Зур Шады, Ново-Троицк, Рефанцы, Накаряковка, һәм Ылыш ауыл Советтәре.

184. Чурай һайлау округы

(үҙәге — Чурай ауылы).

Чурай, Тынбай, Баймурҙа, Больше-Сухоязово, Кайраҡ, Сыбыҡ һәм Ҡыйғазытамаҡ ауыл Советтәре.

БАЙҠЫБАШ РАЙОНЫ

185. Байҡыбаш һайлау округы

(үҙәге — Байҡыбаш ауылы).

Байҡыбаш, Аҡбүләк, Артакүл, Төгөрмән, Дәүләш, Лугильде һәм Пайретдин ауыл Советтәре.

186. Мәсем һайлау округы

(үҙәге — Мәсем ауылы).

Мәсем, Поллуб, Сөҙәш, Үргүш, Дубровский һәм Елдәк ауыл Советтәре.

ҠАРИҘЕЛ РАЙОНЫ

187. Ҡариҙел һайлау округы

(үҙәге — Ҡариҙел поселкаһы).

Ҡариҙел эшселәр поселкаһы һәм Ҡариҙел, Абыз, Апрелово, Канрово, Байҡы, Багазы, Круш, Юғары-Суян ауыл Советтәре һәм Байҡыбаш районының Расстреляевка ауыл Совете.

188. Магинск һайлау округы

(үҙәге — Магинск ауылы).

Айдос, Юғарғы Ҡазмаш, Ҡыҙҙар күле, Шамрат, Тарыш Ылға, Абдулла, Бердәш, Яңы-Пәнсәйет һәм Хорошаевка ауыл Советтәре, Байҡыбаш районының Нижне-Тургеневск ауыл Совете.

НУРИМАН РАЙОНЫ

189. Нуриман һайлау округы

(үҙәге — Ҡыҙыл-ар ауылы).

Байгилде, Баш-Шиде, Зур-Шиде, Пимеслөр, Яңы күл, Иҫке Иҫай, Үкәрле һәм Усаҡлы ауыл Советтәре.

190. Красный-Ключ һайлау округы

(үҙәге — Красный-Ключ эшселәр поселкаһы).

Красный-Ключ эшселәр поселкаһы һәм Дуваней, Октябрьский, Яңы Бүрес, Ҡыҙыл-ар ауыл Советтәре.

ПОКРОВКА РАЙОНЫ

191. Бөдәсә-Поляна һайлау округы

(үҙәге — Бөдәсә-Поляна ауылы).

Бөдәсә-Поляна, Давыдовка, Федоровка, Сапин, Илек, Октябрьский һәм Сөҙәш ауыл Советтәре.

192. Покровка һайлау округы

(үҙәге — Покровка ауылы).

Покровка районының Старо Надежкин, Быково, Христолюбово, Волково, Покровка ауыл Советтәре һәм Благовещен районының Горно-Усин, Трактовый, Трошкин, Языковка, Полин һәм Богородка ауыл Советтәре.

БЛАГОВЕЩЕН РАЙОНЫ

193. Благовещен ҡала һайлау округы

(үҙәге — Благовещен ҡалаһы).

Благовещен ҡалаһы.

194. Благовещен ауыл һайлау округы

(үҙәге — Благовещен ҡалаһы).

Николаевка, Ново-Надеждин, Орловка, Удельно-Дуваней, Ильино-Поляна, Турбаҫлы, Төрөшлө һәм Әҙәк ауыл Советтәре.

ИГЛИН РАЙОНЫ

195. Иглин һайлау округы

(үҙәге — Иглин ауылы).

Иглин, Алатыр, Ҡалтыман һәм Уҡтәй ауыл Советтәре.

196. Охлебинино һайлау округы

(үҙәге — Охлебинино ауылы).

Родниковка, Ивано-Казанко, Александровка, Охлебинино, Белорет, Кармалы, Торбаслы ауыл Советтәре.

197. Кальтовка һайлау округы

(үҙәге — Кальтовка ауылы).

Балтика, Сергеевка, Кальтовка, Левантo-Симск, Новиковка, Аустромский һәм Загорск ауыл Советтәре.

198. Таутөмән һайлау округы

(үҙәге Таутөмән ауылы).

Бромск, Таутөмән, Покровка, Сыуаш-Көбәү, Иҫке Көбәү ауыл Советтәре һәм Күҙәй поселка Совете.

ОЛО-ТЕЛӘК РАЙОНЫ

199. Оло-Теләк һайлау округы

(үҙәге — Оло-Теләк ауылы).

Оло-Теләк районының Салҡыбаш, Краснояр, Төлкетүбә, Суворо-Гомель ауыл Советтәре һәм Нуриман районының Никольск һәм Яңы Субай ауыл Советтәре.

200. Түбән Ләмәҙе һайлау округы

(үҙәге — Түбән Ләмәҙе ауылы).

Ҡазаҡ, Горный, Түбән Ләмәҙе, Манагор, Михайловка, Юғары Ләмәҙе, Харьковка, Муллакай, Надеждин ауыл Советтәре һәм Урман поселка Совете.

САЛАУАТ РАЙОНЫ

201. Насибаш һайлау округы

(үҙәге — Насибаш ауылы).

первомайский эшселәр поселкаһы һәм Насибаш, Ларыр, Лаҡлы, Ҡалмаҡол, Тирмән, Ново-Куркино, Ыланыш һәм Миәшәгор ауыл Советтәре.

202. Салауат һайлау округы

(үҙәге — Малаяҙ ауылы).

Малаяҙ, Таймы, Аркауыл, Кузнецовка, Мәсетле, Илтәй, Ҡара таулы, Элкә һәм Яхия ауыл Советтәре.

ДЫУАН РАЙОНЫ

203. Дыуан һайлау округы

(үҙәге — Дыуан ауылы).

Дыуан, Тастубә, Вознесенск, Ярославка, Сальевка, Мотәле, Янбай, Ләмәҙе ауыл Советтәре.

204. Мәсәғүт һайлау округы

(үҙәге — Мәсәғүт ауылы).

Олкөндө, Митрофановка, Михайловка, Сикиәз, Мәсәғүт, Рухтин, Иҫке Хәлил, Арый, Ежовка, Сафоновка ауыл Советтәре.

МӘСЕТЛЕ РАЙОНЫ

205. Ләмәҙетамаҡ һайлау округы

(үҙәге — Ләмәҙетамаҡ ауылы).

Әбйәхим, Оло Кызылбай, Ләмәҙе-Тамаҡ, Дыуан-Мәсетле, Мәләкәс, Мишәр ауыл Советтәре һәм Мәсәғүт бертекле ашлыҡ совхозы поселкаһы.

206. Зур-Устькин һайлау округы

(үҙәге — Зур-Устькин ауылы).

Абдулла, Оло Ока, Оло Усть-Икин, Коргат, Бәләкәй Усть-Икин, Яңы Меслим һәм Ростов ауыл Советтәре.

БЕЛОҠАТАЙ РАЙОНЫ

207. Белоҡатай һайлау округы

(үҙәге—Яңы Белоҡатай ауылы).

Саколинск, Иҫке Белоҡатай, Яңы Мәскәрә, Яңы Белоҡатай, Шаҡарлы, Утәш, Карантрау, Сосновка, Казанцево, Матвеевка, Ургалы ауыл Советтәре.

208. Ҡарлыхан һайлау округы

(үҙәге — Ҡарлыхан ауылы).

Айҙакай, Ҡарлыхан, Ныгеш, Ямаш, Нөкүш, Яңыбай, Тарҙовка, Белян һәм Инкутиш ауыл Советтәре.

ҠЫЙҒЫ РАЙОНЫ

209. Ҡыйғы һайлау округы

(үҙәге — Үргә Ҡыйғы).

Ҡыйғы, Дүшомбикә, Түбән Ҡыйғы, Ибрай, Кандаковка ауыл Советтәре.

210. Лөҙә һайлау округы

(үҙәге — Лөҙә ауылы).

Лөҙә, Абзай, Ҡысыйлыҡ, Верхняя Вязовка, Арслан, Асылҡужа, Туҡҙыл, Ново-Троицк, Ҡолмәт, Ылыҡлы ауыл Советтәре.

Башҡорт АССР-ы Верховный Совете Президиумының председателе Ф. ЗӘҒӘФУРАНОВ.

Башҡорт АССР-ы Верховный Совете Президиумының секретаре вазифаһын үтәүсе И. ЙӘРКӘЕВ.

Өфө ҡалаһы.
15 декабрь 1950 йыл.

КОРЕЯЛАҒЫ ВАҠИҒАЛАР

Халҡ армияһы баш командованиеһенең белдереүе

ТӨНЬЯҠ КОРЕЯ, 15 декабрь. (ТАСС). Корея халҡ-демократик республикаһы Халҡ армияһының баш командованиеһе 15 декабрҙә түбәндәгеләрҙе хәбәр итте:

Бөтә фронттарҙа ла Халҡ армияһының частәре Ҡытай добровольецтәре менән бергә һөжүм итеүҙе дауам иттеләр.

Үҙәк фронтта Иоңычхонь (Ренсен) районында Халҡ армияһының частәре дошман батальонын ҡаман алдылар һәм тулыһынса юҡ иттеләр. 30-зан ашыуырап йөк автомашинаһы һәм башҡа трофейҙар ҡулға төшөрелде.

Чхуньчхонь (Сюнсен) районында Халҡ армияһының частәре дошман батальонын ҡаман алдылар һәм тулыһынса юҡ иттеләр. Дошмандың 5-се пехота дивизияһының бер полкы шулай уҡ ҡаман алынған һәм хәҙерге ваҡытта уны юҡ итеү буйынса һуғыш алып барыла.

Көнсығыш яр буйында Халҡ армияһының частәре һөжүм итеүҙе дауам иттеләр.

11 декабрҙә Пхеньян районында Халҡ армияһының пехота частәре дошмандың бер самолетын атып төшөргәндәр.

Сингапурҙа малайҙылыларҙы инглиздәрҙең атып үлтереүе

ЛОНДОН, 13 декабрь. (ТАСС). Рейтер агентствоһы хәбәрсеһенең Сингапурҙан хәбәр итеүенә ҡарағанда, бында һуңғы ике көн эсендә Англия ғәскәрҙәре һәм полиция менән малайҙылар араһында ҙур бәрелештәр булып үткән.

Рейтер агентствоһының хәбәренән күренгәнесә, был ваҡиғалар Англия колониаль властәренең урындағы законҙарҙы тупаҫ тапауҙары һәм ерле халыҡ — малайҙылыларға ҡарата раса политикаһын үткәреүҙәре менән бәйле тыуғандар.

Һуңғы ваҡытында осраҡлы рәүешле Малайяға килеп эләккән һәм малайҙылар семьяһында тәрбиәләнгән голланд ҡыҙы менән булған инцидент тынысһыҙланыуҙар барлыҡҡа килеү өсөн туранан-тура сәбәп булып хеҙмәт иткән. Был ҡыҙ күптән түгел малайҙылар араһында күренгәс, Англия властәре уны әсәһе—малайҙылы ҡатындан алырға һәм Голландияға оҙатырға ҡарар иткәндәр. Ҡыҙҙы кеше юлы менән Сингапурға килтергәндәр, ләкин ул Европаға китеүҙән ҡырҡа баш тартҡан, йәш малайҙылы — мәктәп уҡытыусыһына кейәүгә сыҡҡан. Голландияның Сингапурҙағы генераль консулы был никахтың законлылығына ҡаршы протест белдергән, ләкин урындағы суд Голландия консулының дәлилдәрен кире ҡаҡҡан. Консул шуға ҡарамаҫтан, хәҙерге көндә саф раса дәлилдәрен килтереп, — «Европа ҡыҙы төҙлө кешенең ҡатыны була алмай», тип ҡыҙҙы Голландияға ебәреүҙе талап иткән.

Ҡала Англия властәренең плән закондарын тапап, ҡыҙҙы тотоп оҙатырға маташыуҙарына ҡаршы протест демонстрацияһы башланған. Властәр демонстранттарҙы таратыу өсөн Англия ғәскәрҙәрен һәм полицияны һәм бронемашиналар менән гурка ғәскәрҙәрен саҡырғандар. Полиция бер нисә тапҡыр газ тултырылған ҡул гранаталары һәм бомбалар ташлап, йәш ағыҙыусы газдар ҡулланған. Был маҡсат өсөн ул хатта геликоптерҙы ла ҡулланған. Һалдаттар демонстранттарға ҡаршы ут асҡандар, ике көн эсенә 12 кеше үлтерелгән һәм 188 кеше яраланған.

Ҡала буйлап патрулдәр йөрөйҙәр — был хеҙмәттә 30 броневик менән Англия, гурка һәм Малайя ғәскәрҙәренең ҙур батальоны алып бара. Сингапурҙағы бөтә магазиндәр ҙә тирәлек ябыҡ. Ҡалала кискә 6 сәғәттән алып иртәнге 6 сәғәткә тиклем, ә ҡайһы бер райондарҙа хатта көндөҙ ҙә урам буйлап йөрөү тыйылған.

Англияның колониялар министре Гриффитс кисә общиналар палатаһында, Сингапурҙағы тынысһыҙланыуҙар әле буһа дауам итә, тип белдергән.

Яуаплы редактор урынбаҫары
М. Т. САҠАЕВА.

Бөгөн театрҙарҙа һәм киноларҙа

Башҡорт академия драма театрында—«СЕМЬЯ».

Рус драма театрында—иртән—«БАЛАЙ ӨРӘМӘЛЕГЕ», кис—«УРЛАНҒАН БӘХЕТ».

«Октябрь» кинотеатрында — «МУСОРГСКИЙ» (төҙлө вариантты).

«Салауатта»—«БҮТӨРЕЛГӘН СИҘӘМ».

Матросов исемендәге кинотеатрҙа — «ТАҺЫР ҺӘМ ЗӨҺРӘ».

Редакцияның адресы: Карл Маркс урамы, 75. Телефон номерҙары: яуаплы редактор урынбаҫары — 2-83-87, секретариат — 2-78-48, партия тормошо һәм пропаганда бүлектәре — 2-72-26, информацья һәм совет төҙөлөшө бүлектәре — 2-80-49, ауыл хуҙалығы һәм промышленность бүлектәре — 2-86-29, хеҙмәтсәндәр хаттары, культура һәм тормош бүлектәре — 2-90-22.

Т 01664 Өлкә газета-журналдар типографияһы. Тиражы 25.000.

Бөтә илдәрҙең пролетарийҙәре, берләшегеҙ!

КЫЗЫЛ БАШКОРТОСТАН

ВКП(б)-ның Башкортостан Өлкә һәм Өфө ҡала Комитеттәре, Башкорт АССР-ы Верховный Совета һәм хеҙмәтсәндәр депутаттарының Өфө ҡала Советы органы.

32-се ЙЫЛ СЫҒА.

1950 йыл
№ 251 (8708)
18
ДЕКАБРЬ
дүшәмбе

ХАҠЫ 20 тин.

Киҫә хеҙмәтсәндәр депутаттарының урындағы Советтәренә һайлауҙар булып үтте.

Республикабыҙ хеҙмәтсәндәре бер күңелдән коммунистәр менән партияһыҙҙарҙың сталинсе блогы кандидаттары өсөн, коммунизм тантанаһы өсөн тауыш бирҙеләр.

Йәшәһен беҙҙең бөйөк юлбашсыбыҙ һәм учителебеҙ иптәш СТАЛИН!

Совет демократияһының тантанаһы

Киҫә Башкортостан хеҙмәтсәндәре, - бөтә совет халҡы кеүек үк, юғары политик күтәренкелек шарттарында, ғайәт зур бердәмлек менән, хеҙмәтсәндәр депутаттарының урындағы Советтәренә һайланылар. Һайлауҙар республикабыҙҙың бөтә ҡалаларында һәм һәм ауылдарында ла бөтә халҡ байрамы булып үҙҙылар. Совет Башкортостанының хеҙмәтсәндәре, һайлауҙарҙа бердәм ҡатнашып, үҙҙәренең мораль-политик бердәмлектәрен, Ленин — Сталин партияһы тирәһенә тығыҙ тупланғанлыктарын һәм илебеҙҙә коммунизм төҙөү эшенә аҙағына тиклем бирелгәнлектәрен демонстрацияланылар.

Һайлауҙар республикабыҙҙың бөтә урындарында ла ысынлап та бөтә халҡ тантанаһына әйләнде. Коммунистар менән партияһыҙҙарҙың ҡаҡшамаҫ сталинсе блогына тупланған совет кешеләре — эшселәр, колхозсылар, фән һәм культура работниктәре — бердәм рәүештә һайлау участкаларына килеп, бөйөк юлбашсыбыҙ һәм учителебеҙ иптәш Сталин өсөн, большевиктар партияһы өсөн, социалистик Ватаныбыҙҙың артабан сәскә атыуы өсөн тауыш бирҙеләр.

Был тантаналы көндә бөтә совет халҡының күҙ ҡарашы, фекере, мәхәббәте беҙҙе еңеүҙәргә рухландырыусы бейек юлбашсыбыҙ һәм учителебеҙ, бөтә донъя хеҙмәтсәндәренең ышанысын ҡаҙҙәләндереүсе, ныҡлы тыныслыҡ өсөн көрәшеүселәрҙең байраҡсыһы иптәш Сталинға юнәлдерелгән булды. Һайлауҙарға килеүсе совет кешеләре, ысын йөрәктәренән сыҡҡан тойғоларын белдереп, һайлау урналары янында үҙҙәренең ин йылы һүҙҙәрен иптәш Сталинға бағышланылар.

Республикабыҙҙың Салауат районында Салауат исемендәге колхоздың члене Һайлауы Сафин Баһауетдин, һайлау бюллетенен урнаға Һалыр алдынан, бөтә совет кешеләренең ысын тойғоһон белдереп, былай тине: — мин үҙ тауышымды беҙгә бәхетле тормош биреүсе, беҙҙе яҡты донъяға сығарыусы бейек Сталинға бирәм. Йәшәһен иптәш Сталин!

Мәсетле районының Мәсетле һайлау участкаһында бюллетендәрҙе биреүсе булып йәш һайлаусы Ғәйни Абдуллина алды. Ул тауыш биреп сыҡҡас, үҙенең тойғоларын белдереп, былай тине:

— Сталинсе Конституцияла алтын хәрефтәр менән яҙылған гражданлыҡ хоҡуҡтарын үтәүем менән сикһеҙ горурланам. Конституцияның бейек нәҙҫыһы иптәш Сталин беҙгә, совет йәштәренә, бәхетле тормош тәьмин итте. Мин тауышымды Бөйөк Ватанымдың үҫеүтен ныҡлыу өсөн, бәхетле йәшлек өсөн коммунистар менән партияһыҙҙарҙың еңелмәҫ блогы кандидаттарына бирҙем.

Былтыр һүҙҙәр республикабыҙҙың бөтә ҡалаларында һәм ауылдарында, бөтә һайлау участкаларында әйтелделәр. Совет кешеләре тарафынан әйтелгән бындай ябай һәм төрөн мәғәнәле һүҙҙәр совет халҡының Ленин—Сталин партияһына, Совет хөкүмәтенә, иптәш Сталинға сикһеҙ бирелгәнлектәрен демонстрациялайҙар.

1950 йылдың 17 декабре — социалистик Ватаныбыҙ тарихенең ин яҡты биттәренең береһе булып ҡаласаҡ. Был көндә совет халҡы бөтә донъя алдында совет обществоһының ҡаҡшамаҫ мораль-политик берҙәмлеген, коммунистар партияһы менән халҡтың ныҡлы бәйләнешен тағы ла бер тапҡыр күрһәтте. Был көндә совет кешеләре күрһәткән активлыҡта, ойошҡанлыҡты һәм аңлылыҡты беҙҙең илдән башҡа донъяла бер генә государство ла күргәне юҡ.

Һайлауҙар хеҙмәтсәндәрҙең ғайәт зур активлыҡ шарттарында үтте. Ҡалаларҙа һәм ауылдарҙа һайлаусыларҙың зур күпселегә иртәнге 10—11 сәғәттәргә тауыш биреп бөттеләр. Абзан районының Яңыбай, Башкорт Самаҙы һәм Ново-Касмарский һайлау участкаларында иптәнге 10 сәғәткә исемлектәге бөтә һайлаусылар за тауыш биреп бөттеләр. Бөрйән районының Ғәҙелгәрәй, Ғәлиәкбәр, Мораҙым һайлау участкаларында иртәнге 10 сәғәткә һайлаусыларҙың 90 проценте тауыш бирҙе. Өфө ҡалаһының һайлау участкаларында ла һайлаусыларҙың активлыҡ бик юғары булды. Көндөҙгә 12 сәғәткә Өфө ҡалаһының Жданов районындағы беренсе һәм етенсе номерле һайлау участкаларында һайлаусыларҙың 90 проценте тауыш бирен бөттеләр. Көндөҙгә 4 сәғәттә Жданов районының 7-се участкаһында һайлаусылар 100 процентҡа, 10 һәм 12-се участкаларҙа — 99,2 процентҡа, 14-се участкала — 99,3 процентҡа тауыш бирҙеләр. Һайлаусылар ғайәт зур активлыҡ һәм ойошҡанлыҡ, политик аңлылыҡ күрһәттеләр. Был беҙҙең илдә тәбиғи хәл, сөнки совет халҡы коммунистар менән партияһыҙҙар блогы кандидаттары өсөн тауыш бирҙе, большевиктар партияһының төрөн ғәҡыллы политикаһы өсөн, Тыуған илебеҙ тағы ла күүәтлерәк булһын өсөн, халҡтар араһында сталинсе ҡаҡшамаҫ дуҫлыҡ өсөн, илебеҙҙәге грандиоз коммунистик төҙөлөштө тормошҡа ашырыу өсөн, бөтә донъяла ныҡлы тыныслыҡ өсөн тауыш бирҙеләр.

Һайлауҙар совет халҡының зур политик һәм производство күтәренкелеге шарттарында үтте. Совет халҡы большевиктар партияһы етәкселегендә зур еңеүҙәргә өлгөште. 1946 йылдың 9 февралендә иптәш Сталин һайлаусылар йыйылышында совет халҡы алдында куйған бурыстар — һуғыштан һуңғы хужалыҡты аяҡҡа баҫтырыу, промышленность һәм ауыл хужалығында һуғышҡа тиклемге кимәлгә етеү һәм ул кимәлде байтаҡ үҙып китеү, совет халҡының көн-күреш кимәлен күтәреү бурыстары тулыһынса үтәлделәр. Совет халҡы һуғыштан һуңғы биш йыллыҡтың бейек бурыстарын срогынан алда үтәне.

Сталинсе Конституция ҡояшы аҫтында Совет Башкортостанының экономикаһы һәм культураһы үҫә. Большевиктар партияһының дөрөҫ милли политикаһы һәм бейек Сталиндең ҙаими хәстәрлеге нәҙәмтәһендә республикабыҙ күүәтле нефть һәм металлургия республикаһына әйләнде. Социалистик ауыл хужалығы ҡыҙыу темптар менән үҫә һәм әлеһән-әле ҙурлаҡ уныштарға өлгөшө. Республикабыҙҙың яңы ҡалалары—Черниковск, Октябрьский, Ишембай һәм башҡа ҡалалары үҫә һәм төҙөкләнә. Ауылдарыбыҙҙың йөҙө танымаҫлыҡ булып үҙгәрҙе. Башкортостан хеҙмәтсәндәренең культура һәм көн-күреш кимәле артабан күтәрелә.

Башкортостан хеҙмәтсәндәре был уныштары өсөн Совет хөкүмәтенә, большевиктар партияһына, иптәш Сталинға бурыслылар. Был уныштарға беҙҙе коммунистар партияһы һәм бейек Сталин рухландырҙы. Шуның өсөн дә совет кешеләренең иптәш Сталинға булған мәхәббәтенең, большевиктар партияһына бирелгәнлегенең сиге юҡ.

Совет кешеләре бейек төҙөлөш ҡәрҙе менән йәшәйҙәр. Илебеҙ алға, коммунизмдың яҡты киләсәгенә ышаныслы аҙымдар менән атлай. Советтар Союзының коммунистик төҙөлөштә бейек елгәһе бөтә донъя хеҙмәтсәндәренә тыныслыҡ, демократия һәм социализм өсөн көрәшкә рухландыра, прогрессив кешелек донъяһының тыныслыҡты яҡлаусыларҙың күүәтле лагеренә тулай һәм бөтә донъя хеҙмәтсәндәренә капиталистик эксплуататорҙарға, колониаль изүгә, империалистик һуғышҡа ҡаршы көрәшкә күтәрә.

Күүәтле совет халҡы большевиктар партияһы, иптәш Сталин тирәһенә тығыҙ тупланған хәлдә үҫешен киләсәгенә ышаныслы һәм ҡыйыу ҡарай, ул ышаныслы һәм ҡыйыу аҙымдар менән коммунизмдан тулы еңеүенә бара.

Йәшәһен беҙҙе бейек еңеүҙәргә рухландырыусы большевиктар партияһы!

Йәшәһен бейек **Сталин!**

«ПОЛИТБЮРО УЛТЫРЫШЫ».

Художник Д. Налбандян картинаһы. (ТАСС фотохроникаһы).

Партия һәм халҡ берҙәмлегенең демонстрацияһы

МӘСКӘҮ ҠАЛАҺЫНЫҢ СТАЛИН РАЙОНЫНДА

Декабрь айының иртәһе. Йылмыллап торған уттар дингеҙе һалҡын нурҙар менән Мәскәү өсөндәге күк йөҙөнә тарала. Кремль башындағы йәкут йондоҙҙарҙың һуңмаҫ нурҙары алыҫтан күренеп тора.

Ҙәҙәттәге көндөҙҙә был тиклем иртә сәғәттә бейек ҡала бөтөнләй тирләк тын була. Бөгөн ул, ҙәҙәттәгегә ҡарағанда, байтаҡ иртә уянды. Әле трамвайҙар ҙа, автобустар ҙа, троллейбустар ҙа йөрөмәй ине, метрополитенлең ер аҫты һарайҙары тын-тын ине, ә байрамса кейенеп, һайлау участкаларына барыусы йөҙҙәрсә мең кешеләр Мәскәүҙең урамдарына һәм майҙандарына тулғайнылар ине. Мәскәү предприятиеларенең кадровый эшселәре һәм илкән йәштәрҙәге ғәлимдәр горурлыҡ менән атлап баралар, йәштәр бара.

Кремль курантҡары алты тапҡыр һуҡҡанда, ә рупорҙарҙан Мәскәү өсөнә Советтар Союзы Гимненең тантаналы тауыштары яңғырағанда инде һайлау пунктарының һәр береһе әртәһенә бик күп кешеләр йыйналғайны.

Баш ҡаланың Сталин районы. Буйлап Мейеровский проезда төҙөлеп киткән яңы монументаль биналар араһынан 21-се номерле йорт айырылып тора. Уның фасадында электр уттарының күҙ сағылдырғыс нурҙары ошо тантаналы моментта бөтә совет кешеләренең күҙ ҡараштары һәм хистәре юнәлтелгән кешенең портретен яҡтыртып торалар. Бында башҡаланың 90-сы һайлау округының тауыш биреү пункты, унда иптәш И. В. Сталин кандидатураһы Мәскәү ҡала Советенә депутат итеп һайлау өсөн тауышҡа куйыла.

Иртән тап сәғәт 6-ла ҡунаҡтарҙы ҡаршыларға әҙерләнгән ишектәр киң асылалар. Һайлау комиссияһының председателе шунда йыйналған йөҙҙәрсә һайлаусыларҙы бөтә халыҡ байрамы менән ҡотлай һәм уларҙы үҙҙәренең граждандық бурысын үтәргә саҡыра.

Тауыш биреү башлана. Мәскәү предприятиеларенең береһенән кадровый эшсеһе Дмитрий Павлович Лавров беренселәрҙән береһе булып бюллетендәр ала. Бында уның менән бергә уның ҡатыны, уларҙы — машиналар төҙөү заводының стахановсылары һәм уларҙың ҡатындары килгән.

Залдан сыҡҡас Дмитрий Павлович тулҡынланған рәүештә ошоларҙы әйтә:

— Мин ғайәт зур шатлыҡ менән иптәш Сталинға тауыш бирҙем. Үҙебеҙҙең бәхетебеҙ өсөн Иосиф Виссарионовичҡа ысын күңелдән рәхмәт.

Мәскәүҙәләр менән бергә Владивостоктан һәм Риганан, Украинанан һәм Урта Азианан килгән кешеләр ҙә тауыш бирҙеләр — был көндө баш ҡалаға килгән һәр бер кеше Мәскәүҙең Сталин районында тауыш биреүҙе үҙенең бурысы итеп иҫәпләй.

Бына Астрахань балыҡсыһы Андрей Григорьевич Митяков. Ул Тыуған илебеҙҙең баш ҡалаһына бүләк итеп Астрахань балыҡсылары тарафынан ҡандан тыш тотолған балыҡ эшелонын Мәскәүгә оҙатып килгән. Уның артынан баш ҡала новаторҙарының тәжрибәһе менән танышыу өсөн Мәскәүгә килгән Эстония заводтарында һәм фабрикаларында эшләүсе бер төркөм стахановсылар һайлау бюллетендәре алалар.

Күп һайлаусылар бюллетендәрен төшөрөс, һайлау комиссияһының председателенә яҙыуҙар тапшыралар, ул яҙыуҙарҙа иптәш И. В. Сталинға булған төрөн мөхәббәт һәм бирелгәнлек хистәре кәүҙәләндерелгән.

Машиналар төҙөү заводы мастере В. Е. Астапин былай тип яҙа:

— Мин иптәш Сталин өсөн тауыш биргәнһә үҙебеҙҙең бәхетле тормошобоҙ өсөн, балалар бәхете өсөн, бөтә совет кешеләренең бәхете өсөн тауыш бирҙем.

Тауыш биреүселәр араһында йәштәр ҙә бик күп. Советтар Союзының йәш гражданларының күҙҙәре шатлыҡ нурҙары сәсә.

Типографияла эшләүсе йәш эшсе Э. Старостина үҙенең дуҫ ҡыҙҙарына былай тип:

— Минең бәхет енде: мин үҙ һүремдә беренсе тапҡыр тауыш биреүҙә ҡатнаштым һәм туған атайыбыҙ Иосиф Виссарионович Сталинға тауыш бирҙем.

Һайлау комиссияһына илебеҙҙең төрлө яҡтарынан күп һанлы хаттар килә, ул хаттар иптәш И. В. Сталинға ҡайнар ҡотлау һәм һаулыҡ һәм озон һүмер теләү менән тулылар.

Мәскәү өлкәһенән Н. Орлашенков иптәш Сталин тураһында яҙып алынған халыҡ йырҙары ебәргән. — Был йырҙар, — тип яҙа ул, — Тыуған илебеҙҙең сикһеҙ колхоз баҫыуҙары өсөндә, һәр ерҙә яңғырайҙар.

Шатлыҡлы нур сәсә ҡояш,
Маҡсатыбыҙ яҡты һәр ваҡыт,
Бәхетле тормош иҗадыбыҙға
Тауыш бирә бар халыҡ.

Бер сәғәт ваҡыт эсендә уның 800-ҙән артыҡ кеше тауыш бирҙе. Һайлау участкаһындағы бөтә гражданларҙың өстән бер өлөшөнән күберәге тауыш бирҙе. (ТАСС).

ШАТЛЫҠЛЫ КӨН ИРТӘҺЕ

ЛЕНИНГРАД, 17 декабрь. (ТАСС). Выборг яғы. Бөгөн бөтә ленинградлыларҙың күҙ ҡараштары уға юнәлтелгән. Бында Сталин һайлау округында хеҙмәтсәндәр депутаттарының Ленинград өлкә һәм ҡала Советтәренә депутат итеп һайлау өсөн Иосиф Виссарионович Сталин тауышҡа куйыла. Иртәнге бишенсе сәғәт, шулай булыуға ҡарамаҫтан, һайлау бинаһы тирәһенә бик күп кеше йыйналған. Уларҙың йөҙҙәрендә шатлыҡ һәм бәхет нурҙары балҡый. «Бейек Сталинға дан!» — «Гигант» кинотеатры бинаһы өҫтөндә балҡып торған был һүҙҙәр менән кешеләрҙең йөрәгендә һаҡланалар.

Бында 15-се һайлау участкаһы. Иртән сәғәт 6-ла Участка һайлау комиссияһының председателе, Сталин исемендәге металлургия заводының инженеры П. К. Назаров йыйналған ҡалҡҡа мөрәжәғәт итеп, былай ти:

— Иптәштәр, беҙҙе байрам менән ҡотлайым!

Уға йөҙҙәрсә кешеләр шатлыҡ менән яуап биреләр.

Выборг яғында йәшәүсе ҡарт плавильщик П. П. Рожков, Сталин исемендәге заводтың новатор-тимерсеһе, Сталин премияһы лауреаты А. И. Рябов һәм ҡалҡы Выборг яғының башҡа кешеләре тирәмтә референдум рәүешендә бюллетендәрҙе ҡабул итеп алалар. Бюллетендәрҙә өлкә һәм ҡала Советенә депутатлыҡҡа кандидат иптәш И. В. Сталиндең исеме, Калинин район Советенә депутат итеп һайлау өсөн тауышҡа куйылыуы ҙур ысҡынлы турбин төҙөүселәр — сварщик П. С. Лебедев, разметчик А. П. Миронов, инженер И. И. Делова, слесарь А. А. Богданов, контролер З. А. Никитина иптәштәрҙең исемдәре яҙылған.

Тимерсе А. И. Рябов үҙенең гражданлыҡ бурысын үтәп сыҡҡас, былай тине:

— Йөрәгемдә булған төрөн хистәрҙе аңлатыу өсөн һүҙҙәр табыуы ла ҡыйын, — ти ул. — Был шатлыҡ та, горурлыҡ та, бәхет тә. Мин иптәш Сталин өсөн тауыш бирҙем. Ул шундай минут булды, мин уны үмергә хәтерләрмен.

Физмл-тикшеренеү институтының токаре С. В. Страхов тауыш биреү хоҡуҡына танытма алып Петроград яғынан килгән. Ул һайлау комиссияһына бейеклә юлбашсыбыҙға тапшырыу өсөн бүләк итеп ярым автоматик күлайлаштырма алып килгән, унда: «Ленин ҡалаһының беренсе депутаты — И. В. Сталинға»— тип сокоп яҙылған.

15-се һайлау участкаһында тәүге ике сәғәт эсенә бөтә һайлаусыларҙың артыһынан күбеһе тауыш бирҙе.

Ҡалаһын барлыҡ райондарында ла тауыш биреү Ленинград хеҙмәтсәндәренең бейек Сталинға фидакәр бирелгәнлеген асыҡ демонстрациялау булып үтте.

Васильев утрауында Ленинград өлкә һәм ҡала Советтәренә депутат итеп һайлау өсөн иптәш Сталиндең төрө соратниге Вячеслав Михайлович Молотов тауышҡа куйыла.

17-се һайлау участкаһында беренсе булып Молотов исемендәге төрөс-прокат заводының ҡарт производствоһынан И. К. Бородин бюллетендәр алды.

— Минең йөрәгем шул тиклем зур шатлыҡ менән тулған, мин уны башҡалар менән уртаҡлашмай булдыра алмайым, — тине ул тауыш биреп сыҡҡас.— Мин Вячеслав Михайлович Молотовҡа тауыш биреүем менән бәхетлемен.

Выборг районының 13-се һайлау участкаһында һайлаусылар Георгий Максимилианович Маленков исеме яҙылған бюллетендәрҙе алалар.

Карл Маркс исемендәге завод инженеры Андрей Яковлевич Петров үҙенең гражданлыҡ бурысын үтәгәс, вестибюлгә сығып горурлыҡ менән былай ти:

— Беҙ, Карл Маркс исемендәге завод работниктары, иптәш Маленковты Ленинград өлкә һәм ҡала Советтәренә депутатлыҡҡа кандидат итеп күрһәттек. Иптәш Маленков —ленлы большевиктар партияһының улы, бейек Сталиндең төрө соратниге. Мин үҙ тауышымды шатлыҡ менән иптәш Маленковҡа бирҙем.

«Красная нить» эшселәре Мария Русакова, Ранса Николаева, Мария Гусева, инженер К. П. Мартюшов, «Красная заря» заводының йәш токаре Александр Прутников, тукыусы Е. И. Торопова бында берҙәм семья булып тауыш бирҙеләр.

Беренсе сәғәттә үк 300 кеше тауыш бирҙе.

Мәскәү заставаһы берҙәм тауыш бирә.

С. М. Киров исемендәге ас тапҡыр ортенле «Электросила» заводының корпустары артында, 572-се мәктәп бинаһында 18-се номерле һайлау участкаһы урынлашҡан. Бында Ленинград өлкә һәм ҡала Советтәренә Лаврентий Павлович Берия, Мәскәү район Советенә «Электросила» атаҡлы кешеләре мастер А. И. Ланин һәм штамповка цехының начальнигине инженер Д. С. Сторожев һәм беренсе номерле «Пролетарская победа» атаҡ кейемдәре тегеү фабрикаһының партия ойошмаһы секретаре С. В. Сергеева тауышҡа куйыла.

Ленин районының һайлау участкаларында ла халыҡ күп. Бында өлкә һәм ҡала Советтәренә депутатлыҡҡа кандидаттар араһында — СССР Министрҙар Совете Председателенең урынбаҫары Николай Александрович Булганин бар. Бөтә урындарҙағы кеүек үк һайлаусылар өсөн биналарын ныҡ яҡтыртылған ишектәре алдында тауыш биреү башланыуын төрлө-төрлөм һайлаусылар көттө.

Тарихи Нарва ҡаһарманынан алыҫ түгел ерҙә һуғыштан һуңғы йылдарҙа үҫеп сыҡҡан яңы төрлө ҡалаһында даими Киров заводының хеҙмәтсәндәре тауыш биреҙәр. Һайлаусылар өсөн күп кенә биналар яңы урамдарҙа — Оборонная, Баррикадная, Севастопольская урамдарына урынлашҡандар. Былтан ес йыл элек Ленинград картаһында был урамдар юҡ ине. Советтар Союзы Геройы — совет воины исеме менән аталған Губин урамы ла ул ваҡытта юҡ ине.

Бында Губин урамындағы 14-се һайлау участкаһының бинаһында беренсе булып Киров заводының йәш токарь төҙөүселәре Вера Попова, Валентина Харина, Евгения Утина һәм башҡалар тауыш бирҙеләр.

Йылғасылар кәңәшмәһе

Өфө көндөҙҙә Өфөлә Ағизел бассейнә йылғасыларының производство-хужалыҡ активе кәңәшмәһе буллы. Унда бөтәһе 400-ҙән артыҡ кеше ҡатнашты. Кәңәшмәлә Ағизел пароходствоһы начальнигине иптәш Рачков үткән навигацияның йомғаҡтары һәм 1951 йылғы навигацияға әҙерлек тураһында доклад менән сығыш яһаны.

Ағизел пароходствоһы коллективе производство планын буйынса һуғыштан һуңғы биш йыллыҡ заданиеһен байтаҡ алда китте. Өс йөк ташыу күләме былтыр ошо ваҡыт эсендә ике тапҡырҙан ҙа артыҡ итте. Ләкин әле күп кенә етешһеҙлектәр ҙә бар. Ағас, төҙөү материалдары, икмәк һәм башҡа шундай ҡайһы бер йөктәрҙе ташыу буйынса хужалыҡ тарафынан ҡуйылған планнар тулыһынса үтәлеп етмәгән.

Сығыш һөйләүселәр пароходствоның байтаҡ етешһеҙлектәрен асып салдылар. Улар бигүк навигация ваҡытында авариялар һөҙөмтәһендә буялған зыяндарға туҡталдылар. Пароходство быйыл зверияларҙан 250 мең һумлыҡ зыян күрҙе. Йөк тейәү һәм бушатыу ваҡытындағы тик тороуҙар йыш ҡына ҡабатланалар. «Игарка» пароходы быйыл 45 һәм «Комсомолка» пароходы 33 тәүлек буш торғандар. Бындай етешһеҙлектәр әле пароходствола бөтөрөлмәгән.

Сығыш һөйләүселәрҙән Сотников, Волков һәм башҡа иптәштәр пароходствоның бүлек работниктәрен тәнҡитләнеләр. Бүлек етәкселәре судно экипаждары менән кәнәғәтләнерлек етәкселек итмәйҙәр. Управление инженерҙәре производство новаторҙарына ярҙам күрһәтмәйҙәр. Социалистик ярыш формаль рәүештә ойошторола. Һөҙөмтәлә күп кенә етешһеҙлектәргә юл куйыла.

Кәңәшмә асылған етешһеҙлектәрҙе бөтөрөү һәм 1951 йылғы навигацияға әҙерлек эшен тиҙләтеү буйынса конкрет саралар билдәләне һәм бер тауыштан иптәш Сталинға ҡотлау хаты ҡабул итте.

Большевиктәр партияһына, бөйөк Сталингә мөхәббәт һәм бирелгәнлек демонстрацияһы

☆ ☆ ☆ ☆ ☆ ☆

Минең Өфөм

Ҡыштың ин ҡыҫҡа көндөренең береһе. Сәғәт 8-ҙә генә тар ата башлай. Фәҙәттә ял көндөренең иртәләре тын була — бөгөн йәнле, бөгөн шат Өфө урамдары. Сөнки бөгөн байрам. Халҡты тәмле йоҡонан заводтар тауышы уятмаған, ә саф тойғо тулҡындары уяткан.

Бөгөнгө декабрь таңы түгел. Уны халыҡ шатлығы, кешеләрҙең көләс йөҙҙәре, тулҡынлы һүҙҙәре биҙәй. Был таңда халыҡтың бөрәмлеге бигерәк тә асыҡ һиҙелә. Бөгөн Өфө батыр эшсеғә, тыныс һалдатҡа, кеселе батырға өмтылған.

Һәр кем тиҙерәк барып үҙенең тауышын халҡтың тоғро улдары һәм ҡыҙҙары өсөн бирергә ашыға.

— Беренсе килеп тауыш биреүселәр араһында Евгений Федорович Соболев булды, — ти бишенсе һайлау участкаһы комиссияһының председателе Евгения Мельникова.

Әлбиттә, Евгений Федорович артта ҡала алмай. Столыпин реакцияһы йылдарында студенттәрҙең революцион хәрәкәтенә ҡатнашыуы, граждандар һуғышында ҡорал тотоп Совет хөкүмәтен яҡлауы, Башҡортостанда беренсе тарҡатылған большевик ойоштороусы, үҙенең бөтә тормошон халыҡ бәхете өсөн биреүсе кеше 17 декабрь таңында йоҡлап ята аламы ни?

Участкаға халыҡ ағыла. Бөрәмләп кенә түгел, семьялап, йөштәр, дуҫ-иштәр йыйылышып киләләр... Бына ҡарт әҙәби работник Заһит Йосопов тауыш бирҙе сыҡты. Журналистка Һәҙиә Рафикова бюллетень алды. Врач Владимир Николаевич Святославский, уның артынан башҡорт драма театры артистәре, әсәләр, студенттар килеп инәләр.

— Ҡотло булһын байрам! — тип иҫәнләшәләр бөгөн.

— Ҡотло булһын байрам, минең Өфөм! Батыр, тырыш ҡалам. Һин был юлы ла зур бөрҙәмлек күрһәттең. Һинең тауышың партия өсөн, Сталин өсөн бирелде. Һинең шат һәм батыр кешеләреңдең тауышы бөтә донъяға яңғыраны.

Б. Әнүәр.

Ысын халыҡ байрамы

Өфөнөң 11, 13, 14, 16-сы һайлау участкалары Пушкин, Гоголь һәм Свердлов урамдарында бер-береһенә бик яҡын урынлашҡандар. Шуға күрә был тирәләрҙә айырыуса йәнлелек һиҙелә. Байрамса хәрәкәт иртә үк башланып китте. Һайлау участкаларының асыҡ форточкалары әртәһенә һуйылған радиоларҙан йәнле, ҡәртле музыка яңғырай. Бик асылған ишек алдарында яҡты электр лампалары яна, енеп машиналар тора. Һәнлелек иртәнге сәғәт алтыла үк башланһа ла, сәғәт 8—9-ҙарҙа ул айырата көсәйеп китте. Урамдарҙа өлөкһеҙ халыҡ төркөмдәре ағылды.

Сәғәт уныҡарҙа инде был участкаларға ҡараған һайлаусыларҙың 60—70 процентә тауыш биреп өлгөрҙө. Мәҫәлән, 13-сө участкала 1529 һайлаусынан 1050, 11-се һайлау участкаһында 1820 һайлаусынан 1375, 16-сы участкала 2020 һайлаусынан 1600 һайлаусы тауыш бирҙе.

Һәр бер участкала ял итеү бүлмәһе, балалар бүлмәһе, медпункттар, төрлө ашамлыҡтар менән тулы буфеттәр эшләй. Ял итеү бүлмәләрендә танцалар, концерттар бара. Көндөз сәғәт 11-ҙәрҙә 11, 13 һәм 16-сы һайлау участкаларында опера театры артистәре концерт бирҙеләр. 13-сө участкала һайлаусылар РСФСР-ҙың атҡаҙанған артисткаһы Баныу Вәлиева инә-тәттән йырҙарын зур һоҡланыу һәм кәләпләштәр менән тыңланылар.

Һайлау көнө зурҙар өсөн генә түгел, балалар өсөн дә. күңелләренә бөтә ғүмерҙәренә йомлмаҫлыҡ әҙәп тәлмәһә торған күңелле, йәмле байрам төҫөн алды. Өсәләре уларҙы матур һүрәтле китаптар, төрлө уйынсыҡтар менән тулған, яҡты йөҙлө төрбиәселәр булған, йылы, яҡты бүлмәләрҙә ҡалдырып, үҙҙәре сталинсе блок кандидаттарына тауыш бирҙеләр, күңелле концерттар тыңланылар.

Бына 13-сө һайлау участкаһы. 20-се балалар баҡсаһынан килгән төрбиәсе Любовь Сергеевна Шерышева, бик ярымлыҡ Валерийҙе әсәһенең ҡулынан алып, өс-башын сисендереп, бәләкәй өҫтәл әртәһенә нәтәй ултыртҡа һәм уға уйынсыҡтар, һүрәтле китаптар бирә. Валерий, бәләкәй ултырғыҫҡа ултыра ла, кескәй бармаҡтары менән китаптағы йәнтәҫ айыуҙы төртөп күрһәтә: «У—у—у—у! У—у—у—уу!». Мин барғанда, бында йәш ярымдан алып ете йәшкә тиклем булған ун бала, ә 11-се һайлау участкаһында 22 бала, үҙ өйҙәреңдәге кеүек, һис бер ғәмһеҙ, шатланып, көлөп уйнайҙар ине.

Ниндәй бәхетле, ниндәй шатлыҡлы балалыҡ! Үсегеҙ, балалар! Һеҙҙең тағы ла шатлыҡлыраҡ, тағы ла бәхетлерәк булып үҫеүегеҙ өсөн һеҙҙең ата-әсәләрегеҙ бәхетле—Сталинсе Конституция нигеҙендә коммунистәрҙең һәм партияһыҙҙарҙың сталинсе блогы кандидаттарына тауыш бирәләр!

Һәр бер һайлау участкаһы алдында һайлаусыларҙы хеҙмәтләндереү өсөн машиналар әҙер торҙо.

17-се декабрҙә мин булған һайлау участкаларында төнгө сәғәт 12-гә тиклем күңелле байрам тантанаһы дауам итте.

Фәриҙ Ғүмәр.

Тыныслыҡ һәм бәхетле тормош өсөн

Чернивовск. (Телефон аша). Ҡала урамдары байрам төҫө алған. Өле иртә. Сәғәт биш. Ә ҡала инде күптән уянған. Хеҙмәтсәндәр һайлау участкаларына ашығалар. Бына кәтелгән минуттар килеп етте. Сәғәт алтыны һуҡты. Тауыш биреү башланды.

32-се номерле һайлау участкаһы төҙәлеш трестының беренсе номерле конторанына урынлашҡан. Тауыш биреү башланыуын унда 30-ҙан артыҡ кеше көттө. Һайлау участкаһы комиссияһының председателе иптәш С. Л. Шаиман тауыш биреү башланыуын иғлан иткәс, уны хеҙмәтсәндәр ҡул сабыу менән ҡаршылайҙар. Һайлау бюллетенен беренсе булып ағас эшкәртеү комбинатының стахановсыһы иптәш Минһажев ала. Уға 18 йәш. Ул беренсе тапҡыр үҙенең тауышын Тыуған илдең сәскә атыуы, халыҡ бәхете өсөн биреүенә шат. Шулай уҡ бында Шәйбәков Әҙелбәк бабай һәм Сафия әбей менән беренсе булып бюллетендәрен урынға төшөрҙөләр. Бөтә кешеләрҙең дә йөҙҙәрендә шатлыҡ балҡый, күңелдә рәхәтлек һиҙелә. Һәр кеше тик Сталин хаҡында, тормоштоң тағы ла күңеллеләнеүе тураһында һөйләй. Ярты сәғәт эсендә бында 55 кеше тауыш бирҙе.

31-се һәм 33-сө һайлау участкалары «Ударник» клубына урынлашҡан. Иртәнге сәғәт алтыны бында 100-ҙән артыҡ кеше көттө.

Һайлаусыларҙың өҙлөкһеҙ ағымы туҡталмай. Бер сәғәт эсендә ике йөҙҙән артыҡ кеше һайлау бюллетендәрен урынға төшөрҙө.

Һайлауҙар ҡаланың башҡа участкаларында ла зур күтәренкелек һәм бөрҙәмлек менән үтте. Көндөҙгә сәғәт 12-гә ҡалған һайлаусыларҙың 70,4 процентә тауыш бирҙе.

М. Мостафин.

Һайлаусылар семьяһы

Ҡарт нефтсе Айнетдин Динисламов Октябрьский ҡала Советенә депутаттар һайлау өсөн 12 номерле һайлау участкаһына бөтә семьяһы менән килде. Уның семьяһында 8 һайлаусы бар. Уларҙың бөтәһе лә бөрҙәм теләк менән коммунистар һәм партияһыҙҙарҙың сталинсе блогы кандидаттарына тауыш бирҙеләр.

Айнетдин бабайға хәҙер 80 йәш. Ул элек-электән Баку, Грозный нефть промыселдәрендә эшләгән. Улы Афзал да, атайы кеүек үк, электр-монтажсы. Уның да нефть промышленносендә эшләүенә 22 йыл тулды.

Айнетдин бабайҙың ейәне Сиян да нефтсе. Ул буровой оборудованиеларенә монтаж яһай. Быйыл Сиян тәү тапҡыр һайлауға килде. Ул большевиктар партияһы һәм иптәш Сталин өсөн тауыш биргәндә, үҙенең производство заданиеһен 200 процентҡа үтәргә йөкләмә алды.

— Минә,—тине Динисламов бабай,— әлек быйыл ҡиң хоҡуҡтар бирелмәй ине. Хәҙер партиябыҙҙың һәм хөкүмәтебеҙҙең даими хәстәрләгән һәр урында күрәм.

Икенсе номерле һайлау участкаһының һайлаусыһы 103 йәшлек Гуссейнова ла үҙенең ейәне менән килде.

Нефтселар ҡалаһының бөрҙәм семьяһы был юлы ла Ленин—Сталин партияһы өсөн тауыш биреү. Иртәнге сәғәт унда һайлаусыларҙың яртылаш тауыш биргәйне инде. Улар был тантана көнөн производствола зур еңеүҙәр менән билдәләнеләр. Ҡаланың 19 предприятиеһе планды уңышлы үтәп килә. Пландан тыш нефть сығарыла. Һайлау көнөнә ес мен объектҡа газификация үҙгарылды. Һайлау көнө алдынан ғына нефтселәргә пландан тыш 750 квадрат метр торлаҡ майҙаны төҙөп бирелде.

Ғ. Ибраһимов.

Металлургтар тауыш бирҙе

Белорет ҡалаһының хеҙмәтсәндәре урындағы Советтарға һайлауҙар көнөнә зур производство еңеүҙәре менән килделәр. Тәп промышленность предприятиелә-рен тәшкил иткән металлургия комбинаты һәм тирес-сыбыҡ заводы коллективтәре һайлау көнөнә алған йөкләмәләрен намыҫ менән үтәнеләр. Тирес-сыбыҡ заводының беренсе номерле цехы быйыл пландан тыш 3 миллион 500 мең һумлыҡ продукция бирҙе.

Стахановсылар күтәренке йөкләмәләр алып эшләнеләр. Волошильщиктар Хәбибуллин һәм Харкин иптәштәр көндәлек заданиеларен 140 процентҡа үтәргә йөкләмә алғайнылар, уны 145 процентҡа үтәнеләр. Тирлән листопрокат заводының коллективе һайлау алды тәнендәге вахтала булған смена заданиеһен 105 процентҡа үтәргә йөкләмә алғайны. Үтәлеш 112 процентҡа етте. Көндөҙгә смена ха юғары күрһәткестәр менән эшләне.

Ҡалала һайлау башланыр алдынан һайлау участкаларына 2500-ҙән артыҡ кеше йыйналғайны. Күп кенә һайлау участкаларында тамсҡа митингылар үҙгарылды. Һайлаусылар үҙ фекерҙәре менән уртаҡлаштылар, бөрҙәмлек демонстрацияһы менән бөйөк Сталингә тауыш бирәсәктәрен белдерҙеләр.

Бишенсе һайлау участкаһында беренсе тауышты йөн һайлаусы, металлургия техникумының студенткаһы Лидия Павлова бирҙе.

— Мин беренсе тапҡыр тауыш бирәм әле, — тине ул. — Бынан зур хоҡуҡҡа әйә булыуым менән ғорурланам.

Иртәнге сәғәт унда һайлаусыларҙың 45 процентә тауыш биргәйне инде.

Нефтселәр ҡалаһында

Ишембай нефтселәре урындағы Советтарға һайлауҙар көнөн зур түҙемһеҙлек менән көттеләр. 17 декабрҙә ҡалала хәрәкәт, башҡа көндәргә ҡарағанда, бик иртә башланды. Һайлауҙар башланыуға бер нисә сәғәт бар ине әле. Шулай за нефтселәр төркөм-төркөм булып һайлау участкаларына килделәр. Уларҙың һәр ҡайһыһы һайлау бюллетенен беренсе булып алырға ашыҡа.

Өсөнсө номерле һайлау участкаһында оркестрҙың көслө музыкаһы яңғыраны. Тауыш биреү башланыуға саҡлы бында ике йөҙҙән артыҡ кеше йыйналған ине.

Көтөлгән ваҡыт етте. Һайлау участкаһы комиссияһының председателе иптәш Богданов һайлаусыларҙы тауыш бирергә саҡырҙы:

— Тәҡдирле иптәштәр, һеҙҙе бөтә халыҡ байрамы менән ҡотлайым. Ҡала Советенә депутаттар һайлау өсөн тауыш бирергә рәхим итегеҙ!

Һайлаусылар бер-бер артлы бюллетень ала башланылар. Беренсе бюллетендә 72 йәшлек Фәтима Нагаева алды. Ул ун ике бала тәрбиәләп үҫтергән. Уларҙың күбеһе хәҙер нефтселәр. Ул, урта әртәһенә килеп, бюллетенде тәтәргәндә:

— Мин тыныслыҡ өсөн һайлайым,— тине. — Был тауыш иптәш Сталин өсөн, уның һауалығы һәм бөҙмәй бәхетебеҙ өсөн булһын. Ул иҫән булһа, тыныслыҡ тәьмин ителәсәк.

6-сы һайлау участкаһында Петр Иванович Скориков беренсе булып тауыш бирҙе. Ул — ҡарт нефтсе. Ишембайҙағы беренсе буровойҙарҙы ул бораулаған, эш процессында тиҫтәләрсә йәш эшсене нефтселәр профессияһына өйрәткән. Уға күптән инде пенсияға сығырға ваҡыт. Ләкин ул һаман да социалистик Тыуған илебеҙ көүәтен арттырыу өсөн хеҙмәт итә.

— Беҙҙең хеҙмәтебеҙ, — тине ул бюллетень төшөргәндә,—тыныслыҡ фронтын нығыта.

Ҡала хеҙмәтсәндәре урындағы Советтарға депутатлыҡҡа күрһәтелгән кандидаттарҙы бөрҙәм теләк менән тауыш бирҙеләр.

Б. Морзағәлиев.
(Үҙ хәбәрсебеҙ).

Бөйөк Сталингә тәрән бирелгәнлек

Стәрлетамаҡ. (Телефон аша). Ҡалала һайлау зур политик күтәренкелек, социалистик Тыуған илебеҙгә, коммунизм юлсыйые иптәш Сталингә тәрән бирелгәнлек тойғоһо менән барҙы. Иртәнге сәғәт унда 27-се номерле һайлау участкаһының һайлаусылары тулыһынса тауыш биреп бөткәндәр инде инде. 17-се участкала ла тауыш биреү сәғәт унда тулыһынса тамамланды.

Төҙәлеш машиналары заводының күсеҙек эшселәре, инженер-техник работниктәре һәм хеҙмәткәрҙәре 21-се участкала һайлайҙар. Дүрт сәғәт эсендә уларҙың 51,2 процентә тауыш бирҙе. Стәрлетамаҡ төҙәлеш трестының коллективе лә һайлауҙарҙа зур активлек күрһәтте.

Өфө ҡалаһының Киров районы 7-се номерле һайлау участкаһында.
Һүрәттә: һайлауҙа беренсе тапҡыр ҡатнашыусы йөн һайлаусылар-студенттәр. Улар коммунистар һәм партияһыҙҙар блогы кандидаттары өсөн тауыш бирәләр. Урта әртәһендә (уңдан уңға) Геология техникумының студенткаһы В. Калашникова һәм Башҡорт педагогия институты студенты С. Дорочев иптәштәр.

М. Әхмәтьянов фотоһы.

Зур бөрҙәмлек

Мрак. (Телефон аша). Күгәрсен районының хеҙмәтсәндәре урындағы Советтарға һайлауҙар көнөн зур политик күтәренкелек һәм ойоштурҙылыҡ менән ҡаршыланылар. 17 декабрҙә һайлау участкалары һайлаусылар менән тулы булды. Унда музыка уйнай, радио һөйләй, бейеүҙәр бара. Һайлаусылар, һайлауҙар башланырҙан бик күп алда килеп, тауыш биреү ваҡыты еткәнен түҙемһеҙлек менән көттеләр.

Сәғәт стрелкаһы тап алтыға еткәс, 2-се номерле Хәйбирҙин һайлау участкаһы комиссияһы председателе иптәш Шаранов һайлауҙар башланыуын иғлан итте. Заготзерноның 56 йәшлек хеҙмәткәре Туленников Иван Васильевич беренсе бюллетенде алып:

— Мин бөгөн бөтә халыҡ байрамы — урындағы Советтарға һайлауҙар көнөн зур шатлыҡ менән ҡаршылайым. Бындай ирекле һайлауҙар тик беҙҙең илдә генә мөмкин, ә капиталистик илдәрҙә бындай һайлауҙар бөтөнләй юҡ. Үҙемдең тауышымды коммунистар менән партияһыҙҙарҙың сталинсе блогы өсөн, тыныслыҡ өсөн, илебеҙҙе артабан нығытыу өсөн бирәм, — тине.

Икенсе бюллетенде Мрак педучилищеһенең 3-сө курсында уҡыусы 18 йәшлек һайлаусы Горбунова Татьяна Михәйловна алды.

— Мин ни бары 18 йәш һәм үҙ ғүмеремдә беренсе тапҡыр һайлау участкаһына үҙ тауышымды Тыуған илебеҙҙең алдынғы улдары һәм ҡыҙҙары өсөн, илебеҙҙең тыныслығы һәм байлығы өсөн бирергә килдем, — тине ул.

13-сө номерле Октябрь һайлау участкаһында беренсе булып алдынғы колхозсы иптәш Ялшева Минлебикә тауыш бирҙе.

— Мин бөгөн илебеҙҙең тыныслығын артабан нығытыу өсөн, колхоздарҙы ойоштороу-хуҡалыҡ яғынан ҡуҙғытыу өсөн тауыш бирәм һәм беҙгә бәхетле тормош тәьмин иткән бөйөк Сталингә зур рәхмәт белдереп, озон ғүмер теләйем, — тине.

Көндөҙгә 2 сәғәткә райондағы һайлаусыларҙың 96 процентынан артығырағы тауыш биреп өлгөрҙө, ә 6-сы номерле Күгәрсен һәм 18-се номерле Сәнткол һайлау участкаларында тауыш биреү тулыһынса тамамланды.

Х. Дәүләтшин.

Һайлауҙар зур активлек менән үҙҙы

Уҫалы. (Телефон аша). Урындағы Советтарға һайлауҙар райондың бөтә 46 һайлау участкаһында ла зур активлек менән башланды.

33-сө номерле Сәфәр һайлау участкаһында иртәнге сәғәт 10-ға исемлектәге бөтә һайлаусылар за тауыш биреп бөттеләр. Бында беренсе булып урынға бюллетенде «Үрнәк» колхозының ин активлы члены, 400-ҙән артыҡ хеҙмәт көнө эшләгән, 70 йәшлек Хәсәнов Муса һалды.

Уҫалы районында көндөҙгә сәғәт 12-гә бөтә һайлаусыларҙың 70 процентынан артығырағы тауыш бирҙе.

Октябрьский ҡалаһының һайлауҙар араһы осорондағы уңыштары

1947 йылдың декабрендә ҡала Советенә үткәрелгән һайлауҙарҙан һуң үткән осор эсемә беҙҙең ҡала танылғыһыҙ булып үҫтерҙе. Илебеҙҙең нефть байлыҡтарын арттырыу, Октябрьскийҙең нефтселәре был ваҡыт эсендә нефть сығарыу планын систематик рәүештә арттырып үтәп килделәр. 1950 йылдың 10 айы эсендә нефть сығарыу, 1947 йыл менән сағыштырғанда, ике тапҡырға артты. Ҡалала уңдарса яңы зур предприятиелар, яңы промыселдар, бораулау конторалары, яңы төҙәлеш ойошмалары, заводтар барлыҡҡа килде.

Партиябыҙ һәм хөкүмәтебеҙ хеҙмәтсәндәрҙең көн-күрешен яҡшыртыу эшенә көн һайын ҙурҙам күрһәтәләр. Ҡалала ошо ес йыл эсендә 100 мең квадрат метр торлаҡ майҙаны һалынды, культура-тормош учреждениеләре асылды. Уларҙы һалыу өсөн йыл һайын ундарса миллион һум аҡса тотола.

Беҙҙең ҡалала бигерәк тә халыҡ мәғарифы өлкәһенә ошо ваҡыт эсендә зур ғына уңыштарға өлгәшелде. Мәктәптәрҙәге эштәре, уларҙы уҡыу йылына үҙ ваҡытында әҙерләү һәм яңы мәктәп бинаҙары һалыу һәр ваҡыт ҡалалағы партия, совет һәм общественный ойошмаҡарҙың иғтибар үҙәгендә булды. Ҡалала бөйөк Октябрь революцияһы алдынан асылған 13 мәктәптән тыш, эшсе йәштәр өсөн кискә мәктәптар ойоштороло, уларҙа эшсе йәштәр производствола эшләгән килеш, урта белем алалар. Шулай уҡ мәктәптәрҙә юғары квалификациялы педагогтар менән тәьмин итеү эше лә байтаҡ яҡшырҙы. Бынан ес йыл элек уҡытыусыларҙың 40 процент самаһының махсус педагогик белеме булмаһа, хәҙер инде улар берәмләп кенә иҫәпләнәләр. Хәҙер беҙҙә юғары белемле 61 уҡытыусы, уҡытыусылар институтын тамамлаған 64 һәм урта педагогия белемле 151 уҡытыусы эшләй.

Ҡала хеҙмәтсәндәренең ҡала Советенә депутатлыҡҡа кандидат итеп ин яҡшы уҡытыусыларҙан Гребенщикова, Розенбаум, Иванова, Бимәтов, Бурангулов, Мартынова, Фролова һәм башҡа иптәштәрҙе күрһәтеүҙәре осраҡлы ғына хәл түгел. Улар йәш буынды тәрбиәләү өсөн үҙҙәренең күп көстәрен һалдылар. Халыҡ мәғарифы эштәрен яҡшыртыуҙа алғашлағы уңыштарыбыҙ өсөн Октябрьский ҡалаһына Башҡортостан Министрҙәр Советенең һәм ВКП(б) Өлкә Комитетенең күсмә Ҡыҙыл Байрағы бирелде.

Ошо ес йыл эсендә дауалау һәм профилактика учреждениеләре селтәре лә бер нисә тапҡырға артты. Нефтселәр өсөн медицина учреждениеләре, тиҙ ярҙам станцияһы ойоштороло, бер нисә урында больница һәм башҡа төрлө науыҡ һаҡлау учреждениеләре һалынды. Тиҙ арала бала тыуҙырыу йорто һалынып бөтөп, эксплуатацияға тапшырылаҫаҡ. Ул йылы һәм яҡты, тейешенсә йыһазландырылған 76 бүлмәнән торасаҡ.

Төҙөүселәр оҙаҡламайынса хирургия корпусын һалып бөтөп, эксплуатацияға тапшырасаҡтар, ул 150 койканы үҙ эсенә аласаҡ.

Күп һанлы медицина работниктәре ҡала кешеләренең һаулыҡтарын һаҡлау өсөндә зур тырышлыҡтар менән эшләйҙәр. Бигерәк тә врачтарҙан Антонов, Дмитриева, балалар больницаһының баш врачы Полянская, рентгенолог Таранова, Бородина иптәштәр ҡала халҡы араһында зур авторитет менән файҙаланалар. Октябрьский ҡалаһының һайлаусылары совет кешеләре тураһында хәстәрлек күргәндәре өсөн, һәр бер ауырыуға айырата иҫтәлгер мөнәсәбәт иткәндәре өсөн уларҙы ҡала Советенә депутатлыҡҡа кандидат итеп күрһәттеләр.

Ҡала Совете исполкомы үҙенең кеңәләк эшендә ҡаланы төҙөклөндереүгә бик ныҡ иғтибар бирә килде. Предприятиелар, төҙәлеш ойошмалары коллективтәре һәм ҡалалағы бөтә хеҙмәтсәндәрҙең ҡатнашлығында ҡала паркы, баҡсалар төҙөклөндерелде, дүрт урында клуб, бер нисә урында библиотека, стадион, пионерҙар лагере, бер нисә урында столовый, йәйге театр һәм башҡалар ойоштороло.

1948 йыл ҡалаға газ үткәрә башлау йылы булды. Хәҙерге ваҡытта коммуналь йорттарға, мәктәптәргә, дауалау һәм культура-тормош учреждениеларенә газ үткәреү эше нигеҙҙә тамамланды. Эшселәрҙең, хеҙмәткәрҙәрҙең индивидуаль торлаҡ йорттарына газ үткәреү бөгөнгө көндә беҙҙең төп бурысыбыҙ булып тора.

Ҡаланы һәм эшселәр поселкаларын электрләштереү буйынса ла байтаҡ эштәр эшләнде. Шуны ғына әйтеү ҙә етә, ошо ес йыл эсендә 35 километр озынлыҡта электр линиялары үткәрелде. Нарыш, Московка һәм Муллино поселкалары электрләштерелде.

Икенсе сақырылыш ҡала Советенең исполкомы үҙенең эшен СССР Министрҙәр Совете һәм ВКП(б) Үҙәк Комитеты үҙҙәренең тарихи ҡарары менән илебеҙҙә карточка системаһын бөтөргән ваҡытта башланы. Ошо тарихи ҡарар сығарылғандан һуң ҡалала сауҙа эштәре өлкәһендә күренекле уңыштарға өлгәшелде. Ҡала халҡының һатып алыу һәләтенә йылдан-йыл арта бара. Сауҙа ойошмаларының тауар әйләнеше быны асыҡ күрһәтә. Әгәр 1947 йылда тауар әйләнеше 57 миллион 886 мең һум тәшкил иткән булһа, 1950 йылдың 10 айы эсенда ул 104 миллион 450 мең һумға етте, йәғни ике тапҡырға яҡын артты.

Республика ойошмаларының һәм ВКП(б) ҡала комитетының кандидат итеп күрһәткән ҡала Совете үҙенең эшенә — биҙәк тә депутаттар менән эшләү өлкәһендә байтаҡ уңыштарға өлгәште. Ҡала Совете депутаттарынан Черненков, Шишов, Коротков, Жданов, Демина, Бельдюкевич, Королев, Урманова, Сотникова һәм башҡа иптәштәр айырыуса яҡтан эшләнеләр. Улар үҙҙәре — халыҡ һайланыусылары алдында торған бурыстарға айырыуса зур яуаплылыҡ менән ҡараныҡлар һәм һайлаусыларҙың ҡала Советенә депутатлыҡҡа үҙҙәренең кандидаттары итеп тағы ла ошо иптәштәрҙе күрһәтеүҙәре осраҡлы ғына хәл түгел.

Ләкин ҡала Совете исполкомының һәм уның бүлектәренең эшендә булған етешһеҙлектәргә нык иғтибар бирергә кәрәк. Сөнки һаулыҡ һаҡлау, халыҡ мәғарифе, сауҙа, торлаҡ һәм культура төҙөлөше һәм ҡаланы төҙөклөндереү өлкәһендә өлгөшөлгән был уңыштар ғына хеҙмәтсәндәрҙең талаптарын тулыһынса ҡәнәғәтләндереп өтмәй әлмәй.

Был талаптарҙы тулыһынса өренә еткереү өсөн яңы һайланған депутаттарға һайлаусыларҙың наказдарын үтәүгә айырыуса нык иғтибар бирергә кәрәк булаҫаҡ. Ул наказдар тулыһынса үтәлерҙәр тип ышанырға мөмкин. Сөнки ҡала Советенә депутатлыҡҡа кандидаттар араһында бөтә илебеҙгә билдәле булған бораулау мастере, Социалистик Хеҙмәт Геройы һәм Сталин премияһы лауреаты И. Д. Куприянов, бораулау мастерҙәре — тиҙ бораулаусылар Ҡ. Б. Белянднинов һәм П. С. Усов, ҡалала күптәргә билдәле булған йөҙ меңсе — шофер К. А. Ихтисамов, данлыҡлы штукатурҙар Е. С. Модина, М. Х. Фазлыева һәм П. К. Козлов иптәштәр, Советтар Союзы Геройы Ш. Ю. Ғәтиәтуллин, алдынғы трактористар Х. Б. Сираҙетдинов һәм башҡа бик күптәр бар.

Сталинсе Конституция беҙҙең совет ҡатын-ҡыҙҙарына зур хоҡуҡтар тәьмин итте. Улар иҫән менән бер тигеҙ һайларға һәм һайланырға хоҡуҡлылар. Былы беҙҙең кандидаттарыбыҙҙан ғына ла асыҡ күренә була. Ҡала Советенә депутатлыҡҡа кандидат итеп ҡатын-ҡыҙҙарҙан бөтөһе 51 кеше күрһәтелде.

Шуны ла әйтеп үтергә кәрәк, яңы депутаттар араһында йәштәр бик күп. Улар, үҙҙәренең йөн булыуҙарына ҡарамаҫтан, хеҙмәтсәндәр араһында зур авторитет менән файҙаланалар. Ә беҙҙең илебеҙҙә хеҙмәтсән йәштәр эсен бөтә юлдар асыҡ, йәштәр партияның һәм хөкүмәттең зур хәстәрлеге һәм иғтибары менән солғап алынғандар. Беҙҙең ҡала предприятиеларенда йәштәр айырыуса күп, ә ҡайһы бер нефть промыселдәрендә коллективтың 70 процентен йәштәр тәшкил итәләр. Улар, үҙҙәренең белемдәрен системаһыҙ күтәрә барып, төрлө профессияларға әйә булдылар, башҡаларҙы үҙ профессияларына өйрәтәләр һәм социалистик промышленностың яуаплы участкаларына идара итәләр.

Мәҫәлән, 3-сө промыселдә эшләүсе стахановсы комсомолец Төлғәт Ишмаковты ғына алайыҡ. Ул Ишембайҙағы һөнәрселек училищеһен тамамлап, Октябрьскийгә эшкә килде. Ә хәҙер инде ул бригадир — алдынғы комсомолец-йәштәр бригадаһының етәксеһе. Был бригада нефть сығарыу планын систематик рәүештә айҙан-айға арттырып үтәп килә. Төлғәт общественный эштә лә активлы катнаша. ул ВЛКСМ-лың ҡала комитеты пленумының члены, ә хәҙер—ҡала Советенең депутаты итеп һайланды. Былай алдынғы йәштәрҙе тағы ла бик күп күрһәтергә мөмкин. Улар үҙ Ватанының бәхете хәрмәтенә фиҙакәр хеҙмәт менән ҡалаларҙан алдылар һәм һайлауҙарҙы уңышлы үткәрҙеләр.

Октябрьский һайлаусылары ҡала Советенә һайлағанда үҙҙәренең большевиктәр партияһы һәм хөкүмәтебеҙ тирәһенә тығыҙ тупланғанлыктарын тағы бер тапҡыр демонстрацияланылар.

Р. Зәкиров,
Октябрьский ҡала Совете исполкомының председателе.

АҠШ һәм Великобритания хөкүмәттәренә Совет Хөкүмәтенең нотаһы

Ошо йылдың 15 декабрендә Совет хөкүмәтенең ҡушыуы буйынса СССР-ҙың Вашингтондағы һәм Лондондағы посолдары Япония императоры Хирохитоны һәм һуғышҡа бер япон генералдарын Халыҡ-ара Суҙҙа бирелеү тураһындағы мәсьәлә буйынса АҠШ һәм Великобритания хөкүмәттәренә ноталар тапшырҙылар.

Түбәндә АҠШ хөкүмәтенә ебәрелгән нотаның тексы ингән ителә.

«Былтан уң-ай элек, 1950 йылдың 1 февралендә Совет Хөкүмәте Японияның хәрби енәйәтселәре Ямада, Кадзицука, Кавасима һәм башҡалар өсөнән 1949 йылдың 25 декабренән 30 декабренә тиклем Приморье Хәрби Округы Хәрби Трибуналының Хабаровск ҡалаһындағы асыҡ суд процесенең һөйөмтәләре тураһында Америка Ҡушма Штаттары Хөкүмәтенә нота ебәргәйне. Был суд процесында Япония етәксе кругтарының император Хирохито етәкселегендә күп йылдар буйына СССР-ға, Ҡытайға, АҠШ-ҡа һәм Великобританияға ҡаршы йәшерен рәүештә бактериологик һуғыш — агрессияның иң мәрхәмәтһеҙ ҡоралдарының береһен әҙерләгәнлеге билдәләнелде.

Был нотала, суд тарафынан билдәләнгән фактылар ҡитешендә, бактериологик һуғышты әҙерләүҙә ҡатнашыусылар Кадзицука һәм Кавасима күрһәтмәләре менән Япония императоры Хирохито бактериологик һуғышты әҙерләүҙә иң тәп ҡатнашыусыларҙың береһе итеп фаш ителде, тип күрһәтелгәйне. Хирохитоның махсус йәшерен күрһәтмәләренә ярашлы рәүештә Япония тарафынан уң ваҡытта еҫкупацияланған Маньчжурия территорияһында СССР-ға, Ҡытайға, Монголия халыҡ республикаһына ҡаршы, АҠШ һәм башҡа государстволарҙың гәскәрҙәренә ҡаршы бактериологик һуғышты әҙерләү буйынса Япония армияһының үҙәге төҙелгән. Япония милитаристәренең был енәйәтсел үйҙарын тормошҡа ашырыуға әҙерлек менәрләгән кешеләр, башлыса, Ҡытай һәм СССР граждандары өҫтөндә үлтергес бактериалдарҙың хәрәкәтен һынау менән бергә барған.

Хабаровскиҙәге юғарыла әйтелгән суд процесында шулай уҡ Япония хәрби енәйәтселәренең бактериологик ҡоралды әҙерләү генә түгел, үҙҙәренең агрессив пландарын тормошҡа ашырған ваҡытта: 1939 йылда — Халхын-Гол йылғаһы районында Монголия халыҡ республикаһына ҡаршы; 1940—1942 йылдарҙа Ҡытайға ҡаршы һуғышта бер нисә тапҡыр ҡулланыуҙары ла билдәләнелде. Ҡытайға ҡаршы һуғышта Япония армияһының бактериологик экспедицияһы чума һәм тиф эпидемияһын тыуҙырҙылар.

Совет Хөкүмәтенең нотаһында, Япония милитаристәренең һәм уларҙың тәп ойоштороусыһы һәм рухландырыусыһы Япония императоры Хирохитоның йыртҡыслыҡтары һуғыш закондарын һәм рәсәттәрен, айырым алғанда, халыҡтарҙың намыҫына һәм ыҙанына ҡаршы-ҡаршы килеүсе иң ауыр енәйәт итеп цивилизацияланған милләттәр тарафынан күптән рәйепләнелгән бактериологик ҡоралды ҡулланыуҙы тыйыусы 1925 йылдың 17 июнендәге Женева Протоколын тупаҫ боҙоу булып тора, тип күрһәтелгәйне.

Бөтә хәрби енәйәтселәр ҡаты яза алырға тейештәр, тип билдәләгән һәм 1945 йылда Ҡушма Штаттар, Великобритания, Ҡытай ҡул ҡуйған һәм шулай уҡ СССР ҙа ҡушылған Потсдам декларацияһынан сығып, шулай уҡ Алыҫ Көнсығыш Комиссияһының 1946 йыл 3 апрелдәге ҡарары 5-се статьяһының Алыҫ Көнсығышта хәрби енәйәтселәр тураһындағы эштәрҙе ҡарау өсөн Союзный Державаларҙың Главнокомандующие «Махсус Халыҡ-ара судтар билдәләргә» тейеш, тип билдәләүсе «а» пунктына ярашлы рәүештә Совет Хөкүмәте 1950 йылдың 1 февралендәге үҙенең нотаһында АҠШ Хөкүмәтенә, шулай уҡ Великобритания Хөкүмәтенә махсус Халыҡ-ара Хәрби Суд билдәләргә һәм кешелек донъяһына ҡаршы иң ауыр енәйәттәрҙе яһауҙа фаш ителгән Япония императоры Хирохитоны һәм Японияның әлеккә армияһының генералдары Исии Широны, Китано Масадзоны, Вакамацу Юдзироны, Касахара Юкионы хәрби енәйәтселәр итеп была судҡа бирергә тәҡдим иткәйне.

1950 йылдың 1 февраленән һуң үткән оҙаҡ ваҡытҡа ҡарамаҫтан, һәм ошо йылдың 30 майында Совет Хөкүмәте ошо мәсьәлә буйынса АҠШ Хөкүмәтенә яңы нота ебәреүгә ҡарамаҫтан, Америка Ҡушма Штаттарының Хөкүмәте Совет Хөкүмәтенең 1950 йылдың 1 февралендәге нотаһына әле бүлһә яуап бирмәне. Был, мәрхәмәтһеҙ бактериологик һуғышты әҙерләүҙә һәм үткәреүҙә фаш ителгән хәрби енәйәтселәргә ҡарата шундай ҙә бүлһә йомшаҡлыҡ күрһәтеү йәки йәшереү менән килешә алмаусы киң общественный кругтарҙа ла тәбиғи рәжәпләнеү тыуҙыра.

Совет Хөкүмәте, Ҡытай халыҡ республикаһының Халыҡ Хөкүмәте Совет Хөкүмәтенең ошо йылдың 1 февралендәге нотаһында аһалған тәҡдимдәр менән үҙенең риза булыуын белдерҙе лә инде, тип хәбәр итеүҙе кәрәкле тип иҫәпләй. Совет Хөкүмәте, АҠШ Хөкүмәте хәрби енәйәтселәрҙе судҡа бирергә тейеш тураһында үҙ өҫтөнә алынған йөкләмәләргә ярашлы рәүештә император Хирохитоны һәм бактериологик һуғышты әҙерләүҙә һәм үткәреүҙә фаш ителгән башҡа юғарыла күрһәтелгән хәрби енәйәтселәрҙе махсус хәрби судҡа бирергә тейеш тураһында Совет Хөкүмәтенең 1950 йылдың 1 февралендәге нотаһына яуап бирер, тип көтә».

Бер үк ваҡытта нотаның күсермәһе Ҡытай халыҡ республикаһының Хөкүмәтенә лә ебәрелде.

Унан тыш, юғарыла килтерелгән нотаның күсермәләре Алыҫ Көнсығыш комиссияһына инеүсе Австралия, Бирма, Голландия, Индия, Канада, Филиппины, Яңы Зеландия, Пакистан һәм Франция хөкүмәттәренә лә ебәрелде.

Великобритания Хөкүмәтенә Совет Хөкүмәтенең нотаһы

Ошо йылдың 15 декабрендә СССР-ҙың Сит ил Эштәре Министерствоһы Великобританияның Мәскәүҙәге Посольствоһына Совет хөкүмәтенең Великобритания хөкүмәтенә яҙған нотаһын ебәрҙе, уның тексы түбәндә ирҙән ителә:

«Совет Хөкүмәте ошо йылдың 3 ноябрендә Великобритания Хөкүмәтенә, шулай уҡ Франция менән АҠШ Хөкүмәттәренә Германияны демилитаризациялау тураһында Потсдам конференцияһының сығышы, шулай уҡ Алыҫ Көнсығыш Комиссияһының 1946 йыл 3 апрелдәге ҡарары 5-се статьяһының Алыҫ Көнсығышта хәрби енәйәтселәр тураһындағы эштәрҙе ҡарау өсөн Союзный Державаларҙың Главнокомандующие «Махсус Халыҡ-ара судтар билдәләргә» тейеш, тип билдәләүсе «а» пунктына ярашлы рәүештә Совет Хөкүмәте 1950 йылдың 1 февралендәге үҙенең нотаһында АҠШ Хөкүмәтенә, шулай уҡ Великобритания Хөкүмәтенә махсус Халыҡ-ара Хәрби Суд билдәләргә һәм кешелек донъяһына ҡаршы иң ауыр енәйәттәрҙе яһауҙа фаш ителгән Япония императоры Хирохитоны һәм Японияның әлеккә армияһының генералдары Исии Широны, Китано Масадзоны, Вакамацу Юдзироны, Касахара Юкионы хәрби енәйәтселәр итеп была судҡа бирергә тәҡдим иткәйне.

1950 йылдың 1 февраленән һуң үткән оҙаҡ ваҡытҡа ҡарамаҫтан, һәм ошо йылдың 30 майында Совет Хөкүмәте ошо мәсьәлә буйынса АҠШ Хөкүмәтенә яңы нота ебәреүгә ҡарамаҫтан, Америка Ҡушма Штаттарының Хөкүмәте Совет Хөкүмәтенең 1950 йылдың 1 февралендәге нотаһына әле бүлһә яуап бирмәне. Был, мәрхәмәтһеҙ бактериологик һуғышты әҙерләүҙә һәм үткәреүҙә фаш ителгән хәрби енәйәтселәргә ҡарата шундай ҙә бүлһә йомшаҡлыҡ күрһәтеү йәки йәшереү менән килешә алмаусы киң общественный кругтарҙа ла тәбиғи рәжәпләнеү тыуҙыра.

Совет Хөкүмәте, Ҡытай халыҡ республикаһының Халыҡ Хөкүмәте Совет Хөкүмәтенең ошо йылдың 1 февралендәге нотаһында аһалған тәҡдимдәр менән үҙенең риза булыуын белдерҙе лә инде, тип хәбәр итеүҙе кәрәкле тип иҫәпләй. Совет Хөкүмәте, АҠШ Хөкүмәте хәрби енәйәтселәрҙе судҡа бирергә тейеш тураһында үҙ өҫтөнә алынған йөкләмәләргә ярашлы рәүештә император Хирохитоны һәм бактериологик һуғышты әҙерләүҙә һәм үткәреүҙә фаш ителгән башҡа юғарыла күрһәтелгән хәрби енәйәтселәрҙе махсус хәрби судҡа бирергә тейеш тураһында Совет Хөкүмәтенең 1950 йылдың 1 февралендәге нотаһына яуап бирер, тип көтә».

Бер үк ваҡытта нотаның күсермәһе Ҡытай халыҡ республикаһының Хөкүмәтенә лә ебәрелде.

Унан тыш, юғарыла килтерелгән нотаның күсермәләре Алыҫ Көнсығыш комиссияһына инеүсе Австралия, Бирма, Голландия, Индия, Канада, Филиппины, Яңы Зеландия, Пакистан һәм Франция хөкүмәттәренә лә ебәрелде.

Шуның менән бергә, Германияны демилитаризациялау тураһында Потсдам конференцияһының

Сәйфи Кудаш

ҺУҢҒЫ СӘҒӘТТӘ

1. Яуап

Шатландырып яҡын дуҫтарҙы,
Үртәндереп барлыҡ дошманды,
Бәп-бәләкәй генә Корея
Тукмай зур-зур Американы!

Шаҡ ҡаталар һәр бер урында:
Анкарала, Париж, Лондонда.
Ҡалтырайҙар Мадрид һәм Римдә,
Һатлашалар Вашингтонда.

Ҡан ҡыҙарып шашҡан күҙҙәре,
Паникаға төшкән үҙҙәре:
«Ни менән бөтөр һуң?» тиҙәр.
«Бем әйтер беҙгә быны?» тиҙәр.

Был һорауға мин яуап бирәм,
Сөнки уны мин күптән беләм:
Макартурҙың әше сыҡләнер,
Хур булып, тамам тар-мар менән!

2. Эттәй кайтты

Бик ашығыс ҡына йыйналып,
Эттәй китте Америкаға.
«Ниңә китте? Ҡайтыр ни алып?»
Бик күп һүҙҙәр йөрәй донъяла.

Ҡыҙыу барҙы унда сауҙалар,
(Сөнки баҙар ҡыҙған мәлдәләр).
Ә һатырға тигән сағында,
Эттәй—ул ыналған сауҙагәр.

«Алдым!»-«Бирҙем!» барҙас уңышлы,
«Аҡ өйҙә» ул оҙаҡ торманы.
Һатты ла ҡайтты ул Трумэнгә
Оптом ғына Англияны.

3. Һуңғы касыу

Бирҙе приказ бандаһына
Макартур һуңғы ҡабат —
Сығырға Ҡытай сигенә,
Корея тупрағын тапап.

Башланды һөжүм, ташланды —
Ҡоторған эттәр алға.
Тулғансы эстәре ҡаңға,
Һәм кеҫәләре малға.

Бөтмәгәнде алмашынды
Күренештәр һәм һауалар,
Макартурҙар ҡаңға батып
Артҡа ҡарап сабалар.

Һуңғы һөжүм осраны
Ин дәһшәтле асыуға.
Шуға күрә ул өйләнде
Хәҙер һуңғы ҡасыуға!

—☆—

Яңы сәхнә әҫәре

БАССР Министрҙар Совете әргәһендәге Искусство эштәре Управлениеһе йәш драматург Мөхәммәт Хәйҙәровтың «Иренҙек буйында» исемле сәхнә әҫәрен ҡабул итеп алды һәм театрҙар репертуарына тәҡдим итте.

Йәш драматург үҙенең беренсе зур әҫәрендә бөгөнгө колхоз ауылындағы зур үҙгәрештәр, кешеләрҙең коммунизмға ынтылышы, хеҙмәткә булған яңы, коммунистик ҡараш тураһында һөйләй.

Башҡорт государство академия драма театры «Иренҙек буйында» әҫәрен сәхнәгә ҡуйырға әҙерләй башланы. Театр коллективе идеяһы һәм художествоһы яғынан юғары сифатлы спектакль тыуҙырыу өсөн бөтә көсөн һалып эшләй.

Спектаклде БАССР-ҙың атҡаҙанған артисе, режиссер Р. Фәйзи әҙерләй, РСФСР-ҙың халыҡ артисе Ғ. Минһажев, РСФСР-ҙың атҡаҙанған артисе А. Мөбәрәков, БАССР-ҙың халыҡ артисткаһы Т. Рәшитова, артистка Р. Янбулатова һәм башҡалар ҡатнашалар.

Н. Хафизов.

Американың „тоталь дипломатияһы“ банкротлыҡҡа сыҡты

Америка матбуғатына күҙәтеү

НЬЮ-ЙОРК, 14 декабрь. (ТАСС). Хәҙер Америка матбуғатында — «Кем ғәйепле?» тигән мәсьәлә буйынса бик ҡыҙыу бәхәс барыла. Кореяла Америка армияһы күргән бәләләр өсөн, бөтә донъала АҠШ авторитетенә яһалған зыян өсөн дуаплылыҡ кем өҫтенә төшә? Был дискуссияның бөтәһендә лә тар партия интересторенен әҙе ята. Демократтар, ҡағиҙә рәүешендә, бөтә яуаплылыҡты Макартурға һәм уның Америкалағы политик дуҫтарына йөкмәтәләр. Республикансылар Ачесон менән Трумэнде ғәйепләйҙәр. Херст һәм Скриппс-говард матбуғаты тәп ғәйепләүҙәр сифатында Ачесонды, Англияны һәм Берләшкән Милләттәр Ойошмаһын ҡуя. Ләкин ошо төрлө тауыш араһында АҠШ-тың тышҡы политикаһының хәҙерге өтәкселәренең «үҙсәй тойғолары» булмауы менән ныҡ хафаланған уҡыу кешеләрҙең тауыштарын айырып була. Был кешеләр, ә улар араһында сенаторҙар ҙа, генералдар ҙа, газета издателдәре лә, журналистар ҙа, эшмәкәр кругтарҙың вәкилдәре лә бар, улар Ачесондың «тоталь дипломатияһы» менән «Трумэн доктринаһы» Кореяла банкротлыҡҡа осраны һәм был банкротҡа сыҡҡан политиканы дауам иттереү АҠШ-тың үҙе өсөн бик ҡурҡыныслы, һәләкәтле эҙемтәләр бирәсәк, тигән фекергә ҡушыллалар.

Кореяла Америка интервенцияһын үткәреү хаҡында президент резиденцияһында һуңғы ҡарар ҡабул ителгән 27 июндәге «һәләкәтле тен» вәкиләларына Америка матбуғаты һуңғы көндәрҙә ҡатҡат кире ҡайта, шуның менән бергә яңы фактылар һәм ошо вәкиләларға бирелгән яңы баһалар баҫып сығарыла.

«Чикаго Дейли Ньюс» газетаһының Вашингтондағы хәбәрсеһе бер сенатор менән булған беседаһы тураһында ошо көндәрҙә был газетала хәбәр баҫып сығарҙы. Ул был сенаторҙы «Аҡ Йортҡа, государство департаментына һәм Пентагонға яҡын торған кеше» тип характерлай. Хәбәрсенең һүҙҙәрена ҡарағанда, ул сенатор былай тип раҫлай: «беренсенән, Кореяға барыу үҙе хата булғы һәм уны ҡалырға тигән ҡарар ҡабул итеү шундай уҡ бер хата булды; икенсенән, Кореяла интервенция яһау тураһындағы ҡарар бөтөнләй элек президенттең полуҙар буғырға ынтылып һәләкәтле тырышлыҡ яһауы менән аңлатыла. Ул (президент) республикансылар лагеренда булған үҙенен дошмандарынан арттырып ебәрәсәгенә ышанған». Был сенатор, тип яҙа хәбәрсе, «йәшерен ултырышта ҡатнашҡан, ошо ултырышта штаб начальниктәренен берләшкән группалары вәкиләре, Кореяны оккупациялау файҙаһыҙ һәм уны обороналау мөмкин түгел, тип асыҡтан-асыҡ белдергәндәр. Президент ошо фекерҙәрҙә ҡарамаҫтан, үҙенсә эш иткән...» «Әгәр ҙә республикансылар, Гарри Трумэнгә тылсымған булһалар, — тип өҫтәне сенатор, — ул үҙе бер ваҡытта ла Кореяла бынлай аҙым яһарға батырсылыҡ итмәс ине. Әйе, һеҙ уны бының өсөн шелтәләй алаһығыҙ. Ләкин уны ошо эшкә этәргән республикансыларҙы ла шелтәләгеҙ».

«Президент Трумэн беҙҙе Корея һуғышына алып ингән приказы биргәнде,— тип яҙа «Уолл-стрит джорнәл» газетаһы 24 ноябрҙә, — ул бының конгресс менән һис тә ҡәнәшмәйенсә һәм хәрби литерҙәргән һәм уның хөкүмәте членларенен ситтә торған башҡа кешеләр менән аҙ ғына ҡәнәшләшкәнлән һуң эшләне... Беҙ былардың бөтәһе тураһында ла бары тик шуның өсөн генә хәтергә төшөрөбеҙ, сөнки был беҙҙен тынғы политикабыҙ нисек тормошҡа ашырыла икәнлеген асыҡ күрһәтә...»

11 декабрҙә «Уолл-стрит джорнәл» газетаһы Корея тураһындағы бөтә мөһим ҡарарҙар, 27 июндән башлап, «үтә ҡыйыу иҫәптәр» нигеҙендә ҡабул ителделәр, тип билдәләп, ошоларҙы яҙа: «Ләкин был һәләкәтле аҙымдар яһарға тигән ҡарар ҡабул ителгән ваҡытта Америкалағы кешелер ул аҙымдарҙың бик һәләкәтле уйын булыуын төшенер-төшенмәҫ кенә белделәр, һәм улар был аҙымдарҙың ни дәрәжәлә ҡурҡыныс аҙымдар буласағын тағы ла аҙыраҡ төшенделәр».

«Юнайтед стейтс ньюс Енд Уорлд Рипорт» журналының хәбәрсеһе, үҙе әйткәнсә, һуңғы көндәрҙә Уәбстер-сити ҡалаһындағы (Айова штатында) бизнесмендәрҙең, һатыусыларҙың, редакторҙарҙың, адвокаттарҙың һәм буржуаз кругтарҙың башҡа вәкилдәренен кәйефтәрен «әйрәнгән». Хәбәрсе һөйләшкәндәрҙең күпселегендә, уның һүҙҙәренә ҡарағанда, «Корея авантюраһына өмөшлы төүәккәллектен ҡабатланыуына ҡаршы гарантия бирелеүе йолдарҙы әҙләп табырға бик ныҡ тырышыу» йәшәй икән. Бер банкир уға былай тигән: «Беҙ Кореяларҙы был хата өсөн гөфү итә алабыҙ, ләкин беҙ уны ҡабатламаҫҡа тейешбеҙ».

«Чикаго трибюн» газетаһы урта көнбайыштың буржуаз кругтары араһында таралған ошондай фекерҙәрҙе ҡәүәләндереп, 11 декабрҙә Трумэндең Ҡушма Штаттарҙы гөҙөттән тыш хәлдә тип иғлан итергә ниәтләүе айҡанлы. Трумэн хөкүмәте өҫтенә бик ныҡ йбырыллы. «Был план тураһында әйтергә кәрәк булғанлың берәнсеһе шунан тора,— тип яҙа газета,— Трумэн һәм уның тирәһендәге кешелер Кореялағы кризисте Америка цивилизацияһын емереү өсөн файҙаланасаҡтар... Ә икенсеһе шунан тора, былдай күләмдәрҙә һуғышҡа әҙерләнеү һәр ваҡытта ла тиерлек һуғыш провокацияһына алып барҙы.

Был политиканың икенсе төп пункты ошоларҙы үҙ эсенә ала: Көнбайыш Европанын үҙ обороналын ойоштороулоҡ теләге һәм энергияһы етешмәй икән, Ҡушма Штаттар үҙҙәренен һалдаттарын файҙаланын һәм үҙ иҫәптәренә ни өсөн был әште үҙ өҫтәренә алырға тейештәр... Ләкин ни өсөн инде беҙ Көнбайыш Европала коммунизмлен таралыуына ҡамасаулыҡ тыуҙырыу менән французҙарҙа, инглиздәргә һәм скандинавсыларҙа ҡараранса, күберәк ҡыҙыҡһынырға тейешбеҙ?.. Әгәр ҙә улар үҙ тарафтарынан зур көстәр һалмайҙар икән, беҙҙен тырышлыҡтарыбыҙ уныңка осрар, тип кәтәр өсөн нинәй нигеҙлектәр бар? Ә әгәр ҙә хатта беҙҙен тырышлыҡтарыбыҙ уныңка өлгәшһәләр ҙә, ул ваҡытта ла беҙ һуғышһыҙ барын сыға алғанға ҡарағанда, ҡыҡшыраҡ хәлдә була алырбыҙ икән һуң? «Америка армияһының Кореялағы енелеүе Көнбайыш Европала Атлантик союзға Америкаһын етәкселек итеүенә ҡаршы «бунт» менән бергә тура килгән икән, — ә был осраҡлы ғына хәл түгел, — матбуғат АҠШ политикаһынан Көнбайыш Европа илдәренен ризаһызлығын киҫкенләштереүгә булышлыҡ итеүсе сәбәптәрҙе әйтергә ҡәрәк булғанлың берәнсеһе шунан тора,— тип яҙа газета,— Трумэн һәм уның тирәһендәге кешелер Кореялағы кризисте Америка цивилизацияһын емереү өсөн файҙаланасаҡтар... Ә икенсеһе шунан тора, былдай күләмдәрҙә һуғышҡа әҙерләнеү һәр ваҡытта ла тиерлек һуғыш провокацияһына алып барҙы.

Был политиканың икенсе төп пункты ошоларҙы үҙ эсенә ала: Көнбайыш Европанын үҙ обороналын ойоштороулоҡ теләге һәм энергияһы етешмәй икән, Ҡушма Штаттар үҙҙәренен һалдаттарын файҙаланын һәм үҙ иҫәптәренә ни өсөн был әште үҙ өҫтәренә алырға тейештәр... Ләкин ни өсөн инде беҙ Көнбайыш Европала коммунизмлен таралыуына ҡамасаулыҡ тыуҙырыу менән французҙарҙа, инглиздәргә һәм скандинавсыларҙа ҡараранса, күберәк ҡыҙыҡһынырға тейешбеҙ?.. Әгәр ҙә улар үҙ тарафтарынан зур көстәр һалмайҙар икән, беҙҙен тырышлыҡтарыбыҙ уныңка осрар, тип кө

Бөтә илдәрҙең пролетарҙәре, берләшегеҙ!

КЫЗЫЛ БАШКОРТОСТАН

ВКП(б)-ның Башҡортостан Өлкә һәм Өфө ҡала Комитеттары, Башҡорт АССР-ы Верховный Совета һәм хеҙмәтсәндәр депутаттарының Өфө ҡала Совета органы.

32-се ЙЫЛ СЫҒА.

1950 йыл
№ 252 (8709)
19
ДЕКАБРЬ
шишәмбе

ХАҠЫ 20 тин.

Республикабыҙ хеҙмәтсәндәре коммунистар менән партияһыҙҙарҙың сталинсе блогы кандидаттарына бер күңелдән тауыш бирҙеләр.

Йәшәһен совет халкының мораль-политик берҙәмлеге!

Бөйөк берҙәмлек

Бигә ғайәт ҙур патриотик күтәренкелек менән РСФСР, Украина, Белоруссия, Ҡазағстан, Грузия, Литва, Латвия, Эстония һәм Карело-Фин Совет Социалистик Республикалары хеҙмәтсәндәр депутаттарының урындағы Советтәренә һайлауҙар булып үтте. Илдең бөтә яҡтарынан килгән хәбәрҙәр һайлауҙарҙың ысын-ысынлап бөтә халыҡ байрамына әйләнгәнлеген, совет кешеләренең айырыуса ҙур ойошҡанлыҡ менән һайлау урындары эргәһенә килеп, үҙҙәренең гражданлыҡ бурыстарын үтәгәнлектәрен күрһәтәләр.

Урындағы Советтәргә һайлауҙар совет халҡының берҙәмлеген, уның коммунистар партияһы тирәһенә, бөтә прогрессив кешелек донъяһының юлбашсыһы һәм учителе бөйөк Сталин тирәһенә тупланғанлығын күрһәтеүсе яңы көслө демонстрация булды. Һайлауҙар совет халҡының үҙенең социалистик Тыуған иленә булған сикһеҙ мәхәббәтен, илебеҙҙә коммунизмды еңеүе өсөн көрәштергә уның әҙер булыуын тағы һәм тағы ла бер тапҡыр күрһәттеләр.

Бигә миллиондарса совет кешеләре иптәш Сталин исемен телдәрендә тибрәтеп, коммунистар менән партияһыҙҙарҙың ҡәҙәмәҫ сталинсе блогы кандидаттарына тауыш биреү өсөн, һайлау урындары эргәһенә килделәр. Беҙҙең бөйөк Сталин районында Ленин орденле машиналар төҙәү заводы слесарҙәр бригадаһының етәксеһе Борис Андреев тауыш биргәндән һуң, былай тине:

— Был төндө беҙҙең бригадабыҙ айырыуса күтәренкелек менән эшләне. Ул депутатлыҡҡа бөтә халыҡ кандидаты Иосиф Виссарионович Сталин хөрмәтенә стахановсы вахтала торҙо. Беҙ сменаға заданиебыҙҙан 200 процентҡа үтәнек. Беҙ һорурлыҡ менән үҙебеҙҙең туғанлыбыҙ, һөйөклө иптәш Сталинға үҙ тауыштарыбыҙҙы бирәбеҙ. Иптәш Сталин үҙенең бөтә күмерен эшселәр синыфы эше өсөн, халыҡ бәхете өсөн көрәшкә арнаны. Беҙ бөйөк Сталингә — үҙебеҙҙең юлбашсыбыҙ һәм учителебеҙгә бөтәбеҙ ҙә сикһеҙ бирелгәнбеҙ. Иптәш Сталин менән бергә совет халҡы һәр ваҡыт һәм һәр ергә еңеп килде һәм еңәсәк! Беҙ үҙебеҙҙең намыҫлы, фидакәр хеҙмәтебеҙ менән бөтә донъяла тыныслыҡ терәге булған Тыуған илебеҙҙең көсөн һәм көсөн нығытабыҙ!

Украинаның йәш стахановкаһы Тамара Хинщенко, иптәш Сталин өсөн тауыш биргәс, былай тине:

— Минең әле күптән түгел генә 18 йәш тулды. Мин һайлауҙарҙа беренсе тапҡыр ҡатнашам. Һөйөклө юлбашсыбыҙ һәм учителебеҙ иптәш Сталингә ҙур шатлыҡ менән үҙемдең тауышымды бирәм. Бәхетле һәм шатлыҡлы тормош өсөн иптәш Сталингә ысын күңелдән рәхмәт.

Киса һайлау участкаларында түҙәм ирашыуҙарҙы күргәс, ысын күңелдән һөйләнгән һүҙҙәрҙе ишетергә була ине. Кешеләр совет ергәндә йәшәү һәм иждат итеүҙең бәхет булыуы тураһында, тыныс хәлле хеҙмәттең шатлығы тураһында, иптәш Сталингә ҡарата булған мәхәббәт һәм рәхмәт белдереү тойғолары тураһында һөйләнәләр.

Герой ҡала Сталинградта Тыныслыҡ урамына урынлашҡан өсөнсө участкаға һайлау урынһыҙ эргәһенә беренселәрҙән беренә булып төҙәлеш эшсеһе Иван Титаев килде. Был — торлаҡ төҙәлешенең стахановсыһы. Ул яңы урамда — Тыныслыҡ урамында бик күп йорттарҙы үҙ ҡулы менән һалған. Иптәш Титаев бюллетенде һайлау урынһына төшөргәс, тулҡынланып-тулҡынланып ошоларҙы һөйләне:

— Мин Иосиф Виссарионович Сталинде һайлау бәхетенә әйә булдым. Беҙҙең бөтә ижеүҙәребеҙҙең ижадсыһы өсөн мин ҙур шатлыҡтар менән үҙемдең тауышымды бирәм — үҙебеҙҙең данлы Тыуған илебеҙҙең артабан тағы ла сәскә атыуы өсөн, тыныслыҡ өсөн, коммунизм өсөн тауыш бирәм. Бөйөк Сталингә дан!

Урындағы Советтәргә һайлауҙар совет социалистик демократияһының яңы тантанаһы, буржуаз демократияға ҡарағанда, уның сағыштырғыһыҙ дәрәжәлә өҫтенлеген демонстрациялау булды. Беҙҙең илебеҙҙә кеүек ошондай ысынбысынлап халыҡ һайлауҙары капиталистик илдәрҙә булғаны юҡ һәм була ла алмай. Һайлау комиссияларынан килгән мәғлүмәттәрҙән бик күп округтарҙа һайлаусыларҙың йәҙ процентлы менән ҡатнашыуҙары күренә. Киса край, өлкә, округ, ҡала, район, ауыл һәм поселка Советтәренә йәҙҙәрсә мең депутаттар — халҡыбыҙҙың ин яҡты улдары һәм ҡыҙҙары, совет Тыуған ленең ялҡынлы патриоттары һайланды.

Беҙҙең илебеҙ урындағы Советтәргә һайлауҙар көнөнә хужалыҡ һәм культура төҙәлешенең барлыҡ фронттарында ла яңы уңыштар менән килде. Һайлауҙар хөрмәтенә арнаған бөтә халыҡ социалистик ярышы бик күп меңләған предприятиеларҙең йыллыҡ пландарын срогынан алда үтәүен тәьмин итте. Ярыш барышында ғүмәл хеҙмәт геройҙары, производство новаторҙары үҙен сыҡтылар.

1946 йылдың 9 февраленә һайлаусылар йыйылышында һөйләгән тарихи телмәрендә иптәш Сталин тарафынан коммунизм төҙәү өсөн һызылған программаны совет халҡы партия етәкселегендә тормошҡа ашыра. Һуғыштан һуңғы сталинсе биш йыллыҡ пландың төп бурыстары — илдең яҡа күргән райондарын аяҡҡа баҫтырыу, промышленность һәм ауыл хужалығының һуғышҡа тиклемге кимәлен аяҡҡа баҫтырыу һәм ул кимәлдә байтаҡ дәрәжәлә үҙын китеүҙән торған бурыстары уңышлы рәүештә үтәлде. Билдәле булғанынса, биш йыллыҡ план буйынса 1950 йылда беҙҙең бөтә промышленностебеҙҙең продукцияһы, һуғыш алдынан булған 1940 йыл менән сағыштырғанда, 48 процентҡа артырға тейеш ине. О ғәмәлдә инде промышленностең дөйөм продукцияһы етештереү буйынса һуғышҡа тиклемге кимәл 1950 йылдың 10 айы эсенда 70 процентҡа артып китте. Ауыл хужалығының дөйөм продукция буйынса һуғышҡа тиклемге кимәле лә байтаҡ арты. Хужалыҡ уңыштары нигеҙендә халҡ массаларының көн-күреше тәйәнлешһеҙ рәүештә яҡшыра һәм культураһы күтәрелә бара.

Совет халҡы тарафынан һуғыштан һуңғы йылдарҙа өлгәшелгән күренекле уңыштар совет социалистик ҡоролошонон көсөн һәм йәшәүсәнлеген, уның капиталистик ҡоролошҡа ҡарағанда, өҫтенлеген күрһәтәләр. Беҙҙең халҡыбыҙ Октябрь революцияһы яһан һәм социализм төҙәп, помещиктар-капиталистар ҡоллоғонан мәңгегә азат ителде, үҙ ҙәмышының хужаһы, үҙ бәхетенең иждадсыһы булып әйләнде. Тыныс иҙәли хеҙмәт менән шөғөлләнеүсе совет кешеләре тарихтә күрелмәгән темптар менән халҡ хужалығын үҫтерҙеләр, үҙҙәренең материаль көнкүрештәрен яҡшырта бараҙар. Шул уҡ ваҡытта капитал илдәрендә яңы бөтә донъя һуғышына ҡоторонғо рәүештә әҙерлек бара, уны хеҙмәтсәндәрҙе йыртҡыстарса эксплуатациялау, миллиондарса кешеләрҙең эшһеҙлеге, халҡ массалары араһында аслыҡ, хәйерсәнлек һәм хоҡуҡһыҙлыҡ хөкөм һөрә.

Үҙ социалистик Тыуған иленең бөтә донъяла тарихи ҡаҙаныштары менән ғорур булған совет кешеләре һайлауҙар көнөн ҙур, бөтә халыҡ байрамы итеп үткәрҙеләр. Һайлау кампанияһы совет халҡын Ленин—Сталин партияһы тирәһенә тағы ла тығыҙыраҡ тупланы, коммунизм төҙәү буйынса сталинсе программаны тормошҡа ашырыу өсөн көрәштә хеҙмәтсәндәрҙең ижади активлеген күтәрҙе. Үҙҙәренең ин яҡшы улдарын һәм ҡыҙҙарын хеҙмәтсәндәр депутаттарының урындағы Советтәренә сәбәреп, беҙҙең халҡыбыҙ уларға — бөтә эштә лә Ленин—Сталин партияһы юлы менән барырға, бөтә хеҙмәтсәндәрҙең йәшәү интерестарын ҡаҙәнләндереүсе уның тәрән аҡыллы политикаһын арымай-талмай тормошҡа ашырырға тигән наказ бирҙе. Совет халҡы үҙе һайлап ҡуйған кешеләрҙән уларҙың Ленин—Сталин тибындағы деятель булыуҙарын, уларҙың Тыуған илебеҙгә иптәш Сталин өйрәткәнсә хеҙмәт итеүҙәрен талап итә.

Бөйөк Сталиндан тәрән аҡыллы етәкселегенә беҙҙең халҡыбыҙ социализм төҙәнә, Ватан һуғышында тарихи еңеүгә өлгәштө һәм халҡ хужалығын аяҡҡа баҫтырыу һәм артабан үҫтереү буйынса һуғыштан һуңғы биш йыллыҡ планды уңышлы рәүештә тормошҡа ашырҙы. Сталин гениһе менән рухланған геройик совет халҡы ныҡлы ышаныс менән коммунизмдың яңы еңеүҙәренә табан алға бара.

(«Правда» газетаһының 18 декабрҙәге баш мәҡәләһе).

Мәскәү һайлауҙар көнөндә

Тыуған илебеҙҙең флагтар һәм ал байраҡтар менән биҙәлгән, күҙ сағылдырғыс уттар менән яҡтыртылған башҡалаһы Мәскәү 17 декабрҙә бик иртә уянды. Таң атырға әҙе бик күп ваҡыт бар ине, ә һайлау участкаларына барыусы кешеләр мәскәүселәр ҡала урамдарына сыҡҡайнылар инде. Байрамса биҙәлгән башҡалаға, общественный биналарҙың һәм торлаҡ йорттарының матур итеп биҙәлгән фасадтарын, ал байраҡтар һәм сәскәләр менән уратып алынған завод һәм фабрикаларҙың, юғары уҡыу йорттарының, театрҙарҙың һәм мәҙәниәттәрҙең корпустарына хеҙмәтсәндәр ғорурлыҡ менән һоҡланып ҡараныла.

Миллиондарса кешеләрҙең хистәрен ҡәүәләндереүсе — «Бөйөк Сталингә дан!» — тигән һүҙҙәр бөтә урындарҙа ла айырым асыҡ күренеп торалар.

Мәскәүселәр депутатлыҡҡа бөтә халҡ кандидаты, бөйөк юлбашсы тураһындағы фекерҙәр менән хеҙмәтсәндәр депутаттарының Мәскәү өлкә, ҡала һәм район Советтәренә һайларға килделәр.

...Ҡыҙыл Майҙан. Мәскәү өҫтендәге күк йәзендә Кремлдең яҡут йондоҙҙары балҡый. Иртәнге сәғәт 6. Бөтә халҡ байрамы — һайлауҙар көнө башланды. Башҡаланың 25 районында мәскәүселәр тауыш бирә башланылар.

Башҡаланың Сталин районында һайлауҙар ҙур тантана менән үттеләр. Хеҙмәтсәндәр биллетендәрен урнаға төшөрөп, совет халҡының енеүҙәрен рухландырыусы һәм ойоштороусы, халҡ бәхете иждадсыһы, бөтә донъяла тыныслыҡ байрағын йөрөтеүсе бөйөк Сталингә үҙҙәренең тәрән мәхәббәт һәм бирелгәнлек хистәрен кәүҙәләндерҙеләр.

Мәскәүселәр халҡтарҙың бөйөк юлбашсыһы иптәш И. В. Сталин өсөн, В. М. Молотов, Г. М. Маленков, Л. П. Берия, К. Е. Ворошилов, А. И. Микоян, Н. А. Булганин, Л. М. Каганович, А. А. Андреев, Н. С. Хрущев, А. Н. Косыгин, Н. М. Шверник, М. А. Суслов, П. К. Пономаренко, М. Ф. Шкирятов иптәштәр өсөн ғайәт ҙур рухланыу менән тауыш бирҙеләр.

Мәскәүҙә депутат итеп һайлау өсөн тауышҡа ҡуйылған кандидаттар араһында, атаҡлы стахановсылар, фән һәм техника новаторҙары, әҙәбиәт һәм искусствоның алдынғы деятелдәре, уҡытыусылар, врачтар, партия һәм совет работниктәре — башҡаланың ин яҡшы кешеләре, халҡтың тоғро улдары һәм ҡыҙҙары бар. Һайлау бюллетендәрендә — дан алған производство новаторҙары Александр Чутких, Лидия Корабельникова, Владимир Ворошин, Николай Российский, академик С. И. Вавилов, профессор О. Б. Лепешинская, яҙыусы А. А. Фадеев, СССР-ҙың халҡ артисе Н. П. Охлопков, РСФСР мәктәптәренең атҡаҙанған уҡытыусыһы И. Е. Новиков һәм башҡа бик күптәрҙең исемдәре яҙылған.

Ильич заставаһы йәмле итеп яҡтыртылған. Бында бөтә илгә билдәле булған «Серп и молот» металлургия заводы урынлашҡан. Быуындан-быуынға металлург булып эшләүсе кешеләр үҙҙәренең семьялары менән бында тауыш бирергә киләләр. 11-се һайлау участкаһында тауыш биреүселәр араһында йәш ҡорос иретеүсе, Сталин премияһы лауреаты Николай Чесноков бар. Ул пландан тыш йөҙәрсә тонна металл бирҙе. Һайлауҙар көнөнә Тыуған илгә уның бүләге ошондай. Тәнге сменаға бөтәү менән ҡорос иретеүселәр Соловьев, Поздеев, Соколов интоштәр үҙҙәренең гражданлыҡ бурысын үтәргә киләләр. Улар һайлауҙар хөрмәтенә стахановсы вахтала тороп, тиҙләтелған 7 иретмә бирҙеләр.

Пролетар районының һайлау участкаларында һайлауҙар көнөнә йыллыҡ программаны үтәгән автозаводлылар, Волгалағы Куйбышев һәм Сталинград гидроузелдары өсөн мөһим заказдар эшләүсе Киров исемендәге «Динамо» заводының эшселәре һәм хеҙмәткәрҙәре, Мәскәүҙең мотоцикл заводы работниктәре тауыш бирҙеләр.

Молотов районында 3-сө номерле һайлау участкаһында Героиня-Эсә Ольга Герасимовна Романова беренселәрҙең береһе булып тауыш бирҙе. Һайлау участкаһына унын менән бергә 10 кешенән торған унын татыу семьяһы килде. Унын артынан йәш һайлаусы комсомолка Валентина Тишкина бюллетендәрен урнаға төшөрҙө. Ул тулҡынланған тауыш менән былай тине:

— Мин шунын менән бәхетлемен һәм ғорурмын — Советтәр Союзында тыуғанмын һәм коммунизм төҙәүсе йәш буын сафында эшләйем. Совет йәштәре— донъяла ин бәхетле йәштәр!

Ғайәт ҙур ҡаланың бөтә райондарында ла һайлауҙар көнө ысын бөтә халҡ байрамы булып үтте.

Башҡаланың Жданов районында 64-се һайлау участкаһы эшселәр поселкаһына урынлашҡан. Һайлаусылар араһында быйыл төҙәлгән ҙур дүрт йортта йәшәүсе кешеләр бар. Бөтә халҡ байрамы булырҙан бер генә көн алда подшипникселәрҙән 150 семья, ә котлап, ҡунаҡ йыйғы, 64-се һайлау участкаһында ин беренселәрҙән берәү булып Надежда Ивановна Турбина — подшипник заводының лаҙлы стахановкаһы, комсомолка Софья Турбинаның әсәһе тауыш бирҙе.

— Бөгөн миңә икеләтә шатлыҡ, — ти Надежда Ивановна участканан сыҡҡанда, — мин беренсе тапҡыр Мәскәүҙә, бөйөк Сталин йәшәгән ҡалала тауыш бирәм. Мин тағы ла шунын өсөн бик шатланам, сөнки бөгөн икенсе һайлау участкаһында минең ҡыҙым ҡала Советенә депутат итеп һайланыу өсөн тауышҡа ҡуйыла. Уны тәрбиәләп үҫтереүҙә минә ярҙам иткән большевиктар партияһына ысын күңелемдән рәхмәт!

Башҡаланың үҙәге — Свердлов һәм Совет райондары прожекторҙар нурына күмелгән. Горький урамын төрлө төҫтәге лампочкалар яҡтыһы уратып алған. Актерҙар йортондағы 17-се номерле һайлау участкаһында ин беренселәрҙән береһе булып, СССР-ҙың халҡ артисткаһы Е. Д. Турчанинова тауыш бирҙе. Бюллетендәрҙе урнаға төшөрөп, тауыш биреү алдынан сыҡҡас, ул былай тине:

— Халҡ тураһында хәтерлек күргәне өсөн туғанлыбыҙ иптәш Сталинға ысын күңелдән рәхмәт әйткем килә. Совет граждандарының һәр береһенең йортонда, һәр бер семьяла байрам. Коммунизм өсөн көрәш, бөтә донъяла тыныслыҡ өсөн көрәш беҙҙең бөтәбеҙҙе берҙәм итә!

Совет кешеләренә бөйөк Сталингә булған мәхәббәт сикһеҙ. Калинин районының 15-се һайлау участкаһында әшсе Алешиндең балалары алдға ҙур сәскә букете алып ингәс һәм улар менән Иосиф Виссарионович Сталиндең портретын бизәгәндә булған күңелле минуттар күнтәрҙең хәтеренә озаҡ һаҡланыр. Балалар был сәскәләр өсөнсө: «Шатлыҡлы һәм бәхетле балалыҡ өсөн көҙөрҙе иптәш Сталингә һиптә!» тигән һүҙҙәр яҙылған ҡағыҙ ҡәҙап ҡуйғылар.

Бик күп һайлау участкаларында хеҙмәтсәндәр иптәш И. В. Сталин исемена хаттар яҙып ҡалдырғылар. Был хаттарында улар үҙҙәренең мөкәтләс хистәрен һәм фекерҙәрен сағылдырғандар.

Илебеҙҙәге ин боронғо вуҙҙарҙың береһе — Мәскәүҙең Бауман исемендәге юғары техник училище ал таҫмалар менән биҙәлгән. Бауман районының 28-се һайлау участкаһында ошо училищела тәрбиәләнеүселәр — күп милләт вәкилдәре осраштылар. Унда Советтәр Союзының геройы украин студент Б. А. Золотухин беренселәрҙән береһе булып тауыш бирҙе. Унын менән бергә ҡазаҡ Джабагин, әрмән иптәш Кемурджиан һәм башҡа студенттәр тауыш бирҙеләр. Улар үҙҙәренең гражданлыҡ бурыстарын үтәгәндән һуң за һайлау участкаһындағы ял бүлмәһенән китмәйенсә, бик озаҡ күңелле итеп һөйләшеп ултырғылар.

Киров районында ла һайлау бик бөйөк һәм күңелле үтте. Унда 9-сы, 13-сө һәм 41-се һайлау участкаларында производствоның дан алған новаторҙары Александр Чутких, Лидия Корабельникова, Василий Матросов иптәштәр депутат итеп һайланыу өсөн тауышҡа ҡуйылғылар.

Ин бейек бинаны төҙәүселәр Краснопресня районы 59-сы һайлау участкаһына үҙҙәренең гражданлыҡ бурысын үтәү өсөн килгәнде төҙәлештәге крандарҙа утыр ҙа һүнмәгәйне әле. Һайлаусылар араһында — ташсы иптәш Мохорев бригадаһының да ағзаларе бар. Был бригада һайлауҙар көнө хөрмәтенә йорт һалыуҙы бөтәбеҙгән срокҡа 50 көн алда тамамларға тигән яңы йөкләмә алды.

Рус фәне һәм культураһының ин боронғо үҙәге — Мәскәү университеты клубына урынлашҡан һайлау участкаһында тауыш биреү шатлыҡлы һәм күтәренке байрам обстановкаһында үтте. Беренсе сәғәттәрҙә тауыш биргән һайлаусылар араһында — бөйөк рус тәбиғәтсеһенең улы профессор А. К. Тимирязев, профессор Н. С. Акулов, доцент Е. М. Сергеев, Н. В. Костин һәм башҡалар бар. Краснопресня районының 42-се һайлау участкаһында бөтә илгә дан алған «Трехгорная мануфактура» комбинатының бик күп тукыусылары тауыш бирҙе. Был предприятиенең коллективе йыл башынан бирле илебеҙгә пландан тыш миллион метрҙан да артыҡ тукыма бирҙе.

Башҡаланың бөтә яҡтарында кеп уртаһына инде барлыҡ һайлаусылар за тауыш биреп бөттеләр.

64-се һайлау участкаһы урынлашҡан Ленинград районындағы пионерҙәр йортонын мәрмәр баҫҡыстарынан бер-бер артлы һайлаусылар меңәләр, Уларҙың күбеһе әле был гираларҙәге дворецтар һәм парктар буйында булып та, йәйге кешеләр өсөрек өйҙәрҙә интегеп йәшәгән көндәрҙе хәтерләйҙәр. Һайлаусылар коммунистар менән партияһыҙҙарҙың сталинсе блогы кандидаттары өсөн тауыш биргәндә, улар шулай уҡ совет кешеләренең бәхетле тормошо өсөн, коммунизм өсөн дә тауыш бирҙеләр. Была башҡаланың тимер юл районы. Комсомольская исемле майҙан — 3 вокзал майҙаны байрамса матур итеп биҙәлгән. Тыуған илебеҙҙең башҡаларынан героик ҡалаларға— Ленинградҡа, Сталинградҡа, Владивостокҡа һәм Урта Азия республикаларына, донъяла ин ҙур гидроузелдар төҙәлеше башланған Волгаға алып барыусы ҡорос юлдар ошонда башлана. Төрлә яҡтарҙан килгән меңдәрсә кешеләр башҡала менән танышыуҙарын ошо Комсомольская майҙанында башлайҙар. Киса мәскәүселәр менән бергә төрлә яҡтарҙан килгән кешеләр ҙә тауыш биреүҙә ҡатнаштылар. Уларҙың күбеһе бөтәһенән алек иптәш И. В. Сталин депутат итеп һайланыу өсөн тауышҡа ҡуйылған һайлау участкаһына инсек барырға кәрәкләген һораштылар. Уларҙың бер аҙ өлөшө вокзалдарҙа тауыш бирҙе. Ҡазан вокзалының ҙур залдарынан береһе — тимер юл районының 29-сы номерле һайлау участкаһы үҙәге.

Бында тәүге ике сәғәттә тауыш биреү хоҡукына танытма алып килгән меңдән артыҡ кеше һайлауҙарҙа ҡатнашты.

Башҡаланың икенсе вокзалдарында, гостиницаларҙа ла бик күңелле булды. Төрлә яҡтарҙан килгән кешеләр мәскәүселәр менән бергә шатлыҡ менән һайлауҙарҙа ҡатнаштылар.

Октябрьский, Киев, Фрунзе, Дзержинский, Красногвардейский, Куйбышев һәм башҡаланың башҡа райондарында ла хеҙмәтсәндәр депутаттарының урындағы Советтәренә һайлауҙар ҙур күтәренкелек менән үтте.

Ҡалала төн уртаһына тиклем музыка тауыштары яңғырап торҙо. Клубтарҙа, культура дворецтарында йәштәр тауыш биргәндән һуң һәр төрлө бейеүҙәр ойоштороулар, художестволы үҙ эшмәкәрлек коллективтары. Мәскәү театрҙарының артистәре сығыш яһаныла. Совет районындағы һайлаусыларҙы хеҙмәтләндереүҙә ундарса артистар, Патрицкий исемендәге хор, художестволы үҙ эшмәкәрлектен 20 бригадаһы ҡатнашты.

1950 йылдың 17 декабрь көнө Тыуған илебеҙҙең тарихенә бөтә халҡтың ҙур байрамы булып инеп ҡалыр. Был көндө совет халҡы үҙенең күҙәтле берҙәмлеген һәм большевиктар партияһы тирәһенә тупланғанлығын, бөйөк Ленин—Сталин идеяларына, коммунизм эшенә тайпылышһыҙ бирелгәнлеген демонстрациялаһалар.

(ТАСС).

Туғаныбыҙ Сталин өсөн

Киса, 17 декабрҙә, Россия Федерацияһында, Украинала, Белоруссияла, Грузияла, Ҡазаҡ ССР-ында, Балтик буйы республикаларында һәм Карело-Фин ССР-ында хеҙмәтсәндәр депутаттарының урындағы Советтәренә һайлауҙар булып үтте. Миллиондарса совет граждандары коммунистар менән партияһыҙҙарҙың ҡәҙәмәҫ сталинсе блогы кандидаттары өсөн тауыш биреүҙә ҡатнашты, Ленин—Сталин эшенә, коммунизм эшенә үҙҙәренең сикһеҙ бирелгәнлектәрен тағы ла бер тапҡыр демонстрациялаһалар.

Совет халҡы айырыуса ҙур күтәренкелек менән Тыуған илебеҙҙең урындағы Советтәренә депутатлыҡҡа беренсе кандидат итеп бөтә прогрессив кешелек донъяһының бөйөк юлбашсыһы, халҡ бәхетенең иждадсыһы, бөтә донъяла тыныслыҡ өсөн көрәшеүсе Иосиф Виссарионович Сталинде күрһәтте. Иптәш Сталиндең ин яҡын соратниктәре, шулай уҡ совет халҡының ин яҡшы мендәрҙә улдары һәм ҡыҙҙары депутатлыҡҡа кандидат итеп ҙур күтәренкелек менән күрһәтелделәр. Улар араһында бөтә илгә билдәле булған эшселәр һәм эшсе ҡатын-ҡыҙҙар, колхозсылар һәм колхозсы ҡатын-ҡыҙҙар, совет интеллигенцияһы вәкилдәре бар.

Урындағы Советтәргә һайлауҙар ғайәт ҙур патриотик күтәренкелек һәм юғары ойошҡанлыҡ шарттарында үтте. Хеҙмәтсәндәр депутаттарының ҡала Советтәренә депутат итеп һайлау өсөн иптәш Сталин тауышҡа ҡуйылған һайлау округтарында 17 декабрь көнө биргәк тә тантаналы булып үтте.

Алыҫ Көнсығыш һәм **Себер** ҡалаларындағы хеҙмәтсәндәр бөйөк юлбашсыбыҙ өсөн илдә беренсе булып тауыш бирҙеләр. Иптәш Сталин хеҙмәтсәндәр депутаттарының **Хабаровск** һәм **Новосибирск** ҡалаларына депутат итеп һайлау өсөн тауышҡа ҡуйылғайны. Иптәш И. В. Сталин ҡала Советенә депутат итеп һайлау өсөн тауышҡа ҡуйылған **Новосибирскиҙәге Дзержинский** районының 28-се һайлау участкаһына беренсе һайлаусылар килгәнде урындағы ваҡыт менән иртәнге сәғәт 5 тә юҡ ине әле. Ҡарт мастер В. П. Назаров — Сошкин үҙенен ҡатыны һәм ес ҡыҙы менән бергә гражданлыҡ бурыстарын үтәргә килде, унын ҡыҙҙарынан береһе мастер, икенсеһе плановик, өсөнсөһө лаборантка. Ҡыҙҙар бюллетендәрен урнаға төшөргәс былай тинеләр:

— Партия һәм туғанлыбыҙ иптәш Сталин беҙҙе уҡыттылар һәм тәрбиәләп үҫтерҙеләр. Беҙ ҙур шатлыҡ менән бөйөк Сталингә үҙебеҙҙең тауышыбыҙҙы бирәбеҙ.

— Үҙем өсөн дә, үҙемдең балаларым өсөн дә мин бөтә йөрәгемдән Иосиф Виссарионовичҡа рәхмәт әйтәм, — тине ҡарт мастер.

Свердловскиҙә лә һайлауҙар көнө ҙур байрам төҫөн алды. Был ҙур индустриаль ҡала урамдарына халҡ килеп тулғанда, Мәскәү йоклай ине әле. Урал машина төҙәүселәренең культура дворецы яҡты итеп электрик уттары менән яҡтыртылғайны. Унын ишек алды транспарант менән бизәлгән: «Бында Свердловск ҡала Советена депутат итеп һайлау өсөн иптәш И. В. Сталин тауышҡа ҡуйыла». Һайлаусылар бөйөк юлбашсынын исеме яҙылған бюллетендәрҙе ҡулдарына алалар. Бында Кочуровтар семьяһы тауыш бирҙе. Алексей Степанович Кочуров Уралмаш заводынын 20 йылға яҡын эшләй. Ул ябай эшсенән участканын өлкән мастере булыу дәрәжәһенә тиклем күтәрелде.

Үҙ балаларымдың бәхете, яҙмышы өсөн мин туғанлыбыҙ Сталингә, большевиктар партияһына бурыслымын, — ти әлекке батрачка, Евдокия Владимировна Кочурова тулҡынланған тауыш менән.

Бөйөк юлбашсыбыҙҙың Тыуған ҡалаһы — **Гориҙә** хеҙмәтсәндәр иптәш Сталин өсөн ҙур күтәренкелек менән тауыш бирҙеләр. Унда йәшәүсе һәр бер кеше туғанлыбыҙ, юлбашсыбыҙ һәм учителебеҙ — бөйөк Сталингә ысын күңелдән ҡотлау хистәрен еберҙе.

Киса шулай уҡ иптәш Сталин геройик ҡалалар—**Ленинград, Сталинград** һәм **Севастополь**, Украина башҡалаһы — **Киев**, Белоруссия башҡалаһы—**Минск**, Грузия башҡалаһы—**Тбилиси**, Ҡазаҡ республикаһының башҡалаһы — **Алма-Ата**, Балтик республикаларының башҡалалары—**Рига, Вильнюс** һәм **Таллин**, Карело-Фин ССР-ының башҡалаһы — **Петрозаводск**, шулай уҡ **Батуми, Куйбышев, Дондағы — Ростов, Ярославль, Ҡазан, Нальчик, Дзауджикау, Горький, Саратов, Челябе, Ульяновск** ҡалалары Советтәренә депутат итеп һайлау өсөн тауышҡа ҡуйылды. Был ҡалаларҙа һәр ергә һайлауҙар совет халҡының мораль-политик берҙәмлегенен, Тыуған илебеҙ хеҙмәтсәндәренең бөйөк юлбашсыһы, учителе һәм дуҫы Иосиф Виссарионович Сталингә мәхәббәт һәм бирелгәнлек демонстрацияһына әйләнде.

(ТАСС).

Диңгеҙҙәрҙә һәм океандарҙа

ОДЕССА. 17 декабрь. (ТАСС). Тыуған илебеҙҙең вымпеле астында судноолар ер шарының бөтә диңгеҙҙәренә һәм океандарына йөрөйҙәр. Ләкин тыуған еребеҙҙән алыҫта ла моряктар күп миллионлы совет халҡы менән бер тормошта йәшәйҙәр.

«Тирә яғыбыҙҙа Атлантик океандың сикһеҙ киң бушлығы. Уныңсы көн инде штурм шаулай, — ти радио аша «Лермонтов» пароходының капитаны иптәш Берначук. — Бөтә халҡ тантанаһы — урындағы Советтәргә һайлауҙар көнө хөрмәтенә рейста беҙ стахановсы тип исемлән иттек. Экипаждың һәр бер члене, штурм булыуға ҡарамаҫтан, вахтаны ағличнога алып барырға тырышты.

Иртән, урындағы ваҡыт менән тап 6 сәғәттә моряктар тауыш бирә башланылар. Һайлаусыларҙың 100 процентә тауыш бирҙе».

«Омск» пароходы Көньяҡ Австралия яҙҙарына табан юл тота. Мәскәүҙә әле яртә төн дә етмәгән, ә был пароходта тауыш биреү башланғайны инде. Моряктар үҙҙәренең гражданлыҡ бурыстарын үтәү өсөн һайлау йәшниктәренә бюллетендәр төшөрөү өсөн килгәнде Сталин тураһында, Тыуған ил тураһында уйланылар.

Урта диңгеҙ һыуҙарын аша сығыусы «Караганда» һәм «Мичурин» пароходтарында, юлда булған башҡа совет пароходтарында ла тауыш биреү зур күтәренкелек менән үтте.

ВКП(б) өлкә комитетендә

Учалы районында массовый-политик эштең торошо һәм уны яҡшыртыу саралары тураһында

ВКП(б) Өлкә Комитеты Бюроһы, ВКП(б)-ның Учалы райкомы секретаре иптәш Волковтың районда массовый-политик эштәрҙең торошо тураһындағы докладын тыңланы. Өлкә Комитет бюроһы ВКП(б)-ның Учалы райкомы һәм уның секретарҙәре Абдуллин һәм Волков иптәштәр массовый-политик эш менән ҡәнәғәтләнерлек итәкселек итмәйҙәр, шул арҡала районда был эш участкаһы ташландыҡ хәлдә ҡалдырылған, тип билдәләне. Партия райкомы массовый-политик эште баһалап етекермәй, уны райондың ауыл хужалығын күтәреү, колхоздарҙың общественный хужалыктарын үҫтереү һәм нығытыу бурыстарын хәл итеү өсөн хеҙмәтсәндәрҙе мобилизовать итеүгә юнәлтмәй, массовый-политик эште хеҙмәтсәндәрҙе политик тәрбиәләү, уларҙың хеҙмәт һәм политик активлектәрен күтәреүҙең мөһим ҡоралы сифатында файҙаланмай.

ВКП(б) райкомы партияның төҙөү ойошмалары секретарҙәрен агитацион-массовый эшкә итәкселек итеү практикаһына өйрәтмәй. Был мәсьәләләр буйынса уларҙан менән семинарҙар һирәк була һәм уларҙа бик хәбәлән, итерлек өҙлексеһеҙ үткәрелә. Партияның район комитеты секретарҙәре агитколлектив итәкселәренең семинарҙарында һәм конференцияларында политик докладтар менән сығыш яһамайҙар. Партияның төҙөү ойошмалары секретарҙарын шулай уҡ агитаторҙарҙа инструктаждар үткәрмәйҙәр, уларға юнәлеш бирмәйҙәр һәм уларҙың эштәренә контроллек итмәйҙәр. Агитаторҙарҙың күпселеге агитацион эш алып бармайҙар һәм ни күп тигәндә уларҙың хәйбә бирҙәре үҙҙәренең эштәрен газеталарҙан айырым мәҡәләләрҙе эпизодик рәүештә уҡыу менән генә сикләйҙәр.

ВКП(б) райкомы агитацион-массовый эштең йөкмәткеһенә нимәй һәм агитацияның идея кимәлен күтәреү өсөн кәрәкле сараларҙы күрмәй. Партия һәм хөкүмәттең бик мөһим ҡарарҙары хеҙмәтсәндәргә өҙлөкһөҙ генә аңлатыла йәки бөтөнләй аңлатылмай ҡалдырыла.

Райондың етәксе партия һәм совет работниктары партия райкомының докладсылары булып иҫәпләнһәләр ҙә, ныҡлы вәкәләт алдында политик докладтар менән сығыш яһамайҙар.

Партия райкомы тарафынан халыҡ араһында массовый-политик эште уткәреүҙе баһаламау партия райкомының массалар араһында политик эштең бик мөһим средстволары булған матбуғатты, радионы, культура-ағартыу учреждениеләрен, киноны етерлек тиклем файҙаланмауына килтергән. Районда газета һәм журналдар, бигерәк тә «Кызыл Башкортостан» газетаһы, «Агитатор блокноты» һәм район газеталары ҡәнәғәтләнерлек таралмай. Подписчиктарға газеталар һәм журналдар бик һуңлап тапшырылалар. Айырым колхоздарға газеталар район үҙәгенән 5—10 көн үҙгәс ҡына барып етәләр. Колхоздарҙа, предприятиеларҙа һәм учреждениеларҙа стена газеталары бары тик тантаналы байрамдарға ҡарата ғына сығарылалар.

Колхоздарҙы радиолаштырыу эше лә шулай уҡ ҡәнәғәтләнерлек йүнәлмаған.

Райондың интеллигенцияһы халыҡтар араһында массовый-политик эш алып барыуға бик аҙ йәлеп ителә. Политик һәм фәнни белемдәр таратыу буйынса Обществоның район бүлеге бер нәмә лә эшләмәй. Халыҡтар өсөн фәнни-атеистик темаларға лекциялар һәм докладтар бөтөнләй уткәрелмәй тирлек.

Партия райкомы һайлау кампанияһы осоронда халыҡ араһында массовый-политик эштең күтәрелешен тәьмин итә алманы һәм һайлау алды агитацияһын йәйелдереүҙә һүлпәнлек һәм борола алмаусылыҡ күрһәтте.

ВКП(б) райкомы һайлау кампанияһы хеҙмәтсәнәрҙең производство активлеген артабан күтәреү өсөн йомшаҡ файҙалана һәм колхозсыларҙы ауыл хужалығы йылын тиҙерәк тамамлау өсөн етерлек мобилизовать итмәй. Районда әле бүлһә 9 мең гектар ерҙән ашлығы һуғылмаған. Общественный малсылыҡ тупаҫ аҙыҡтар менән 58 процентҡа генә тәьмин ителгән. Бөртекле культуралар орлоғо 85 процент күләмендә генә һатылған. Райондың МТС-тарында тракторҙар паркын ремонтлау эше ҡәнәғәтләнерлек алып барылмай.

Былар бөтөһе лә ВКП(б)-ның Учалы райкомының массовый-политик эшкә итәкселек итеүҙән ситләшеүен, партия активы өлкә йыйылышының «Башкортостан партия ойошмаһының идеологик эшендәге етешһеҙлектәр һәм идеология эштә артабан яҡшыртыу саралары тураһындағы» ҡарарының әһәмиәтен һәм мәғәнәһен аңламағанлығын, был ҡарарҙан үҙенә тейешле нығытма яһамағанлығын һәм әле бүлһә халыҡ араһында агитацион-массовый эште йәнләштереү, районда бөтә идеологик эште күтәреүгә юнәлтелгән сараларҙы күрмәүен раҫлайҙар.

ВКП(б) Өлкә Комитеты бюроһы ҡарар итте:

ВКП(б)-ның Учалы райкомы бюроһының игтибарын халыҡ араһында массовый-политик эштең ташландыҡ хәлдә булыуын бөтәрәргә юнәлтергә һәм ВКП(б) райкомы секретарҙәре Абдуллин һәм Волков иптәштәргә, егор ә улар яҡын көндәрҙә тынысланыу һәм хуш күңелледек настроениеһеҙ бөтәрмәһәләр дә бөтә массовый-политик эште, бөтә идеологик эште партия активлеген өлкә йыйылышының ҡарарҙарына яраҡлы рәүештә тамырынан үҙгәртеп яҡшыртмаһалар, улар ВКП(б) райкомы етәкселегенә ҡалдырыла алмаҫҡалар, тип иҫкәртергә.

ВКП(б) райкомын һайлау участкаларында массовый-политик эште йәйелдереүгә айырыуса иғтибар итергә, һәр бер һайлау участкаһын агитацион-массовый эштең үҙәге итеп әүерелдерергә мәжбүр итергә. Партия һәм хөкүмәттең мөһим ҡарарҙарын, һуғыштан һуңғы биш йылдыҡ планды үтәүҙә совет халҡының алғошҡон уңыштарын, СССР-ҙың эске һәм халыҡ-ара хәле мәсьәләләрен, райондың, колхоздың, предприятиеның хужалыҡ һәм культура тәҙәләтә бурыстарын бөтә хеҙмәтсәндәргә систематик рәүештә аңлатырға.

Партия райкомынан һәм партияның төҙөү ойошмаларынан агитацион-массовый эште юғары идея-политик кимәлдә алып барыуҙы талап итергә. Политик мәсьәләләрҙе өҙлөк-өҙлөк генә аңлатыуға юл ҡуймаҫҡа һәм агитацияны районның, колхоздың, предприятиеның практик хужалыҡ-политик мәсьәләләре менән бәйләп алып барырға. Колхозсыларҙы колхоздарҙың общественный хужалығын нығытыуға һәм артабан үҫтереүгә мобилизовать итеүгә айырыуса иғтибар итергә.

Өлкә Комитет бюроһы ВКП(б) райкомын агитаторҙарға һәм агитколлективтарҙың етәкселәренә етәкселектә яҡшыртырға мәжбүр итте, бының өсөн:

айына бер тапҡырҙан да кәм түгел төҙөү партия ойошмалары секретарҙәренең семинарҙарын һәм конференцияларын үткәрергә, унда иң яҡшы агитколлективтарҙың эш тәжрибәләре менән уртаҡлашырға, агитацион эштең методикаһы мәсьәләләрен һәм хеҙмәтсәндәр араһында үткәрелә-сәк наүбәттәге беседаларҙың һәм докладтарҙың тематикаһын тикшерергә;

ике айға бер тапҡырҙан да кәм түгел агитаторҙарҙың район йәки куст йыйылыштарын үткәрергә, уларҙа партия һәм хөкүмәттең мөһим ҡарарҙары тураһында, район партия ойошмаһының наүбәттәге бурыстары тураһында, Советтар Союзының халыҡ-ара һәм эске хәле тураһында һәм политик-агитацияны ойоштороуҙа иң яҡшы тәжрибалар тураһында районлағы етәксе работниктарҙың докладтарын тыңларға;

айына ике тапҡырҙан да кәм түгел, агитаторҙарҙы ауыл Советтарҙе йәки МТС зоналары буйынса семинарҙарға берләштереп, колхоз, совхоз һәм машина-трактор станциялары агитаторҙары өсөн инструктив докладтар һәм урындарға сығып консультациялар үткәрергә;

ағымдағы хужалыҡ-политик бурыстар тураһында, производство пландарының үтәлеше барышы тураһында информация бирергә өсөн һәр бер агитколлективта аҙна һайын кәңәшмәләр үткәреүҙе һәм агитаторҙарға алда үткәреләсәк беседалар тураһында инструктаж яһауҙы тәьмин итергә.

Өлкә Комитет бюроһы партия райкомын, көн тәртибенә ағымдағы политик-хужалыҡ мәсьәләләре тураһында докладтар ҡуйып колхоздарҙа, совхоздарҙа, МТС-тарҙа, предприятиеларҙа 1—1,5 айға бер тапҡырҙан да кәм түгел, хеҙмәтсәндәрҙең массовый йыйылыштарын үткәрергә мәжбүр итте. Партия райкомы докладсылары группаһының эшен яҡшыртыу буйынса саралар күрергә һәм райондың етәксе партия һәм совет работниктарынең хеҙмәтсәндәрҙең йыйылыштарында докладтар менән систематик рәүештә сығыш яһауҙарын тәьмин итергә.

ВКП(б)-ның район комитетына хеҙмәтсәнәр араһында агитацион-массовый эш алып барыуға интеллигенцияны киң ҡылыҡтырырға һәм интеллигенция кәсә менән регуляр рәүештә политик һәм тәбиғи-фәнни темаларға лекциялар һәм докладтар үткәрергә тәкдим ителәе. Политик һәм фәнни белемдәр таратыу буйынса Обществоның район бүлегена уның эшен яҡшыртыуҙа ярҙам күрһәтергә. Политик һәм тәбиғи-фәнни темаларға систематтик рәүештә лекциялар уҡыу өсөн колхоздарҙа лекторийҙар ойоштороуҙы маҡсатҡа ярашлы тип һанарға.

Өлкә Комитет Бюроһы ВКП(б) райкомын халыҡ араһында агитацион-массовый эш алып барыуҙа ваҡытлы матбуғаттың ролен күтәрергә, 1951 йыл өсөн подписка буйынса газеталарҙы һәм журналдарҙы киң күләмдә таратыуға саралар күрергә һәм подписчиктарҙы газеталарҙы район үҙәгенән килгәнсе көнөнән үк һуңға ҡалмай тапшырыуҙы тәьмин итергә мәжбүр итте.

ВКП(б)-ның район комитетына һәм партияның төҙөү ойошмаларына культура-ағартыу учреждениеларынең эшен тамырынан яҡшыртырға һәм уларҙың ҡышҡы эҙерлегеп тамамлауға (ремонт үткәреүгә һәм яғыулыҡ менән тәьмин итеүгә) ашыҡлыҡ саралар күрергә һәм уларҙың ҡышҡы шарттарҙа нормаль эшләүен тәьмин итергә тәкдим ителәе. Культура-ағартыу учреждениеларынең эшен халыҡ араһында массовый культура-тәрбиә саралары, лекциялар һәм докладтар, газета һәм китап уҡыуҙар, беседалар, художестволы үҙ эшмәкәрлек түңәрәктәренең концерттарын үткәреүгә, районда радио трансляцияһының сәғәтләрен киңәйтеүгә юнәлтергә.

Өлкә Комитет Бюроһы ВКП(б) Өлкә Комитетынең пропаганда һәм агитация булеген ВКП(б) райкомына массовый-политик эште яҡшыртыуҙа практик ярҙам күрһәтеү өсөн бер ай ерҙә менән Учалы районына бригада сәфәргә мәжбүр итте.

Политик мәктәп пропагандистәренә ярҙамға

„Бөтә Союз Коммунистәр (большевиктәр) партияһы нисек төҙөлгән“ тигән темаға занятиеләрҙе нисек үткәргә

«Бөтә Союз Коммунистәр (большевиктәр) партияһы нисек төҙөлгән» тигән темаға занятиеләрҙең маҡсаты боевой партия ойошмаһының әһәмиәтен, партия Уставының роле аңлатыуҙан, Ленин-Сталин партияһының члене булыу бәйек хөрмәт икәнлекте, большевиктәр партияһы членынең иҙаплылығының бәйәләгән һәм уға йөкмәтелгән бурыстарҙың серьезлығын, уның хоҡуҡтарын күрһәтеүҙән тора. Был занятиеләрҙең бурысы — ленинсе-сталинсе ҡағшамаҫ ойоштороу принциптәре бөтә коммунистәрҙең, барлыҡ партия ойошмаларының практик эштәрен билдәләй икәнлеген күрһәтеү. Тынлаусылар партияның ойоштоланлығының, партиялағы ихтыяр берҙәмлегенең, хәрәкәт берҙәмлегенең ғайәт зур әһәмиәтенә төшөнергә тейештәр, улар партия члененең исеме партия дисциплинаһын боҙоу, партия программаһынан һәм Уставынан сигенеү менән һыйыша алмай икәнлеген аңларға тейештәр.

Был теманы әйрәнеүгә программа буйынса 6 сәғәт бирелә. Был ваҡытты түбәндәгесә бүлергә тәкдим ителә:

1. «Большевиктәр партияһы — эшселәр синыфының берҙәм боевой ойошмаһы» тигән бүлеккә — 2 сәғәт.

2. «Партия членҙәре, уларҙың бурыстары һәм хоҡуҡтары» тигән бүлеккә — 2 сәғәт.

3. «Партияның төҙөлеше» тигән бүлеккә — 2 сәғәт.

* * *

Пропагандист, «Большевиктәр партияһы—эшселәр синыфының берҙәм боевой ойошмаһы» тигән бүлек буйынса һөйләй башлап, боевой партия ойошмаһының әһәмиәте тураһында аңлата, партияның асыҡ маҡсаты һәм дөрөҫ политикаһы булыу арҡаһында ғына түгел, бәлки уның үҙ сафтарын дөрөҫ төҙөүе һәм үҙенең эске тормошон дөрөҫ ойоштороуы арҡаһында ла үҙ бурыстарын уңышлы үтәүе тураһында һөйләй. Пропагандист, ныҡлы боевой ойошмаға большевиктәр һәр ваҡыт ҙур әһәмиәт бирҙеләр һәм меньшевиктәрҙең, троцкиселәрҙең, бухаринселәрҙең һәм башҡа һатлыҡ йөнләрҙең был ойошманы йомшартырға, партия дисциплинаһын тарҡатырға, партияның берҙәмлеген емерергә, уны төрлө группаларҙың һәм фракцияларҙың йыйылышына өүерелдерергә маташыуҙарына ҡаршы ҡырҡа көрәш алып барғылар, ти.

Тынлаусыларға партия тураһында Ленин-Сталин ученнеһенең тәп организацион положениеларен ҡыҫҡаса аңлатырға, партияның эшселәр синыфының алдынғы, ойошҡан отряде, пролетариаттың синфи ойошмаһының юғары формаһы булыуын, партия киң массалар менән тығыҙ бәйләнгән, берҙәм план буйынса һәм берҙәм етәкселек аҫтында хәрәкәт итеүсе берҙәм, тупланған дисциплиналы ойошма булырға тейеш икәнлекте күрһәтергә кәрәк.

Пропагандист, Устав менән программаның тығыҙ бәйләнешен күрһәтеп, ВКП(б) Уставы партия төҙөлешенең ленинсе-сталинсе принциптәренән сығып эш итә, тип һыҙыҡ өҫтөнә ала. Партия төҙөлешенең был тәп организацион принциптәре түбәндәгелар: партия ойошмаларының эшмәкәрлегенә ныҡлы централизм, аҡлы эске дисциплина, ихтыяр берҙәмлеге һәм хәрәкәт берҙәмлеге, фракцияларға һәм группировкаларға юл ҡуйылмау, партияға инеүселәрҙе өлгөлө һайлап алыу, партияны оппортунистик вәк буржуаз элементтарҙың сиклау, партия членҙәренең активлектәрен күтәреү һәм партияның эске демократияһын үҫтереү тураһында даими хәстәрлек күреү. Пропагандист, был принциптәрҙең Уставта нисек ҡәүәләндереләүҙәрен, партия ойошмаларының бөтә көнләлек эшмәкәрлектәрендә уларҙың нисек сағылыуҙарын күрһәтә. Бының өсөн ул партия тарихенан да, шулай уҡ урындағы партия ойошмаларының практикаһынан да мисалдар килтерә ала.

Большевиктар партияһы, уның бәйек юлбашсылары Ленин һәм Сталин Уставтың аныҡ үтәлеүе, большевизмдан организацион нигеҙҙәрен һаҡлау өсөн һәр ваҡыт көрәшеп киләләр. Ленинизмдың дошмандары — партия сафына ялдатыу юлы менән ингән троцкиселәр, бухаринселәр һәм башҡа хыянатсылар партияға ҡаршы ныҡлы атаҡа алып барғылар. Улар беҙҙең партиябыҙ сафтарының монолитлеген емерергә, уның дисциплинаһын ҡағшатырға, уның тимерҙәй ныҡлы берҙәмлеген емерергә, совет власын һөлөк итергә теләнеләр. Партия троцкисе-бухаринсе йәки йәшел хошмандарҙы тар-мар итте, был бысраҡты үҙ сафынан йыуып ташланы һәм шуның мәнән үҙенән берҙәмлеген тағы ла нығытты.

Унан һуң пропагандист, ВКП(б)-ның хәҙерге ваҡытта хәрәкәт итеүсе Уставы 1939 йылда партияның уң һигеҙенсе съезында ҡабул ителде, тип аңлата, ВКП(б)-ның 18-се съезға тиклем хәрәкәт иткән Уставы партияға ҡабул итеүҙә төрле категориялар (эшселәр, крәстиәндәр, хеҙмәткәрҙәр) билдәләй ине. Һәр бер категория өсөн айырым кандидатлыҡ стажы билдәләнеләне ине. Совет обществоһының синфи структураһын үҙгәртеүсе социалистик инеүе категорияларға бүлеүҙе ҡарамаҡҡа, партияға инеүселәрҙең бөтөһө өсөн дә бер тиң кандидатлыҡ стажын билдәләне.

Партияның уң һигеҙенсе съезы Уставҡа башҡа күп кенә үҙгәртеүҙәр индереп, улар партия членҙәренең активлегенең үҫеүе һәм партияның эске демократияһын тағы ла киңерәк йәйелдереүҙең кәрәклеге арҡаһында эшләнде.

Беседала тыңлаусыларҙың тикшереүенә түбәндәге һорауҙарҙы һуйырға кәрәк:

1. Боевой партия ойошмаһының әһәмиәте нисәнсе тора?

2. Большевиктәр партияһы төҙөлешенең организацион принциптәре нимәләйҙәр?

3. Партия Уставы ни өсөн партияның эске тормошонон ҡағшамаҫ законы булып тора?

Был һорауҙарҙы тикшереү пропагандиска тыңлаусыларҙың үтелгән материалды ни дәрәжәлә нык үҙләштереүҙәрен, большевиктәр партияһы төҙөлешенең ойоштороу принциптәрен уларҙың ни дәрәжәлә асыҡ аңлауҙарын белергә мөмкинлек бирәсәк.

* * *

Пропагандист, «Партия членҙәре, уларҙың бурыстары һәм хоҡуҡтары» тигән бүлекне өйрәнеү партияның боевой һәләтлеге уның составы менән билдәләнеүен аңлатыуҙан башлай. Шуның өсөн членлектән роле һәм әһәмиәте, партияға ҡабул итеү тәртибе тураһындағы мәсьәләлар партия төҙөлешенә һәр ваҡыт мөһим урын алып торҙолар.

Партия үҙ сафына теләгән бер кешене ҡабул итә алмай. Ул үҙенең ишеген эшселәр синыфының һәм бөтә хеҙмәтсәндәрҙең алды бәкилдәре өсөн генә, коммунизм өсөн актив көрәшселәр өсөн генә, совет халҡының Ленин-Сталин партияһы членынең исемен йөрөтөүгә достоин булған иң яҡшы улдары һәм ҡыҙҙары өсөн генә аса.

Пропагандист, иптәш Сталиндең Ленин үлеүе айҡанлы Советтарҙең II съезында һөйләгән телмәренән цитата килтерә. Иптәш Сталин былай тине:

«Беҙ, коммунистәр, — үҙенә айырым ҡалын кешеләрбеҙ. Беҙ үҙенә айырым материалдан төҙөлгәнбеҙ. Беҙ — пролетариаттың бәйек стратег армияһын, иптәш Ленин армияһын тәшкил итеүселәрбеҙ. Был армияла тороу хөрмәтенә айҙе булыуҙан да юғары нәмә юк. Нигеҙ һалыусыһы һәм етәкселә иптәш Ленин булған партияның члене булып аталыуҙан да юғары нәмә юк» (И. Сталин. Әсәрҙәр, 6 том, 46-сы бит).

Унан һуң партияла членлек тураһында Уставтың ленинсе беренсе параграфын тикшерергә, партияға эшселәр синыфының, хеҙмәтсәндәрҙең алдынғы, аныҡ кешеләрен ҡабул итеүҙе тәьмин итеү өсөн уның ғайәт зур әһәмиәтен күрһәтергә кәрәк. Уставтың был параграфында шулай тиелә: «Партияның программаһын таныуҙы, уның ойошмаларының береһендә эшләүҙе, партияның ҡарарҙарына буйһонорҙы һәм членлек взностарын түләүҙе һәр бер кеше партия члене булып иҫәпләнә». Пропагандист, беҙҙең партиябыҙ Уставының был мөһим положениеһен ҡабул итеү өсөн меньшевиктәргә ҡаршы Ленин менән Сталиндең ниндәй нығытмалы көрәш алып барыуҙарын тыңлаусыларҙың хәтеренә төшөрә.

Унан һуң пропагандист ВКП(б) сафына ҡабул итеү тәртибе тураһында һөйләй, ул, партияға ҡабул итеү бары тик индивидуаль тәртиптә генә башҡарыла, тип күрһәтә. Партияға хеҙмәтсәндәрҙең активын һәм коммунизм эшенә бирелгән иң аҙлы кешеләре генә ҡабул ителә.

Партияға инеүсе һәр бер кеше партияның өс членынан рекомендация ала. Пропагандист, рекомендация биреү — серьез һәм яуаплы эш, тип күрһәтеп, партияға инеүселәргә рекомендация биреүсе коммунистәрҙең ниндәй зур яуаплылыҡ алыуҙарын, партия йыйылыштарында партияға ҡабул итеү тураһындағы ғаризаларҙы иғтибар менән һәм ентекләп тикшерергә кәрәк булыуын аңлата.

Һөйләүҙе коммунистәрҙең бурыстарына нығыраҡ туҡталырға кәрәк. Пропагандист, марксистик-ленинсе теорияны өйрәнеү һәр бер коммунистең мөһим һәм даими бурысы булып тора, тип күрһәтә. Пропагандист иптәш Сталиндең партияның XVIII съезында һөйләгән докладынан уның һүҙҙәрен килтерә:

«Аксиома рәүешендә шуны танырға кәрәк: государство һәм партия эшенең теләгән бер тармағында работниктәрҙең политик кимәле һәм марксистик-ленинсе аңлылығы ни тиклем юғары булһа, эш тә шул тиклем юғары һәм уңышлы, эштең һөҙөмтәләре шул тиклем эффектлы була, һәм киреһенсә, — работниктәрҙең политик кимәле һәм марксистик-ленинсе аңлылығы ни тиклем түбән булһа, эшекләктәр һәм омерелеүҙәр шул тиклем ихтималырак, работниктәрҙең үҙҙәренең ваҡытһыҙ һәм ныҡсыл-ялғалғаларға әүерелеүҙәре шул тиклем ихтималырак, уларҙың бозоло(ҙ)ғары (перерождение) шул тиклем ихтималырак». («Ленинизм мәсьәләләре», 598-се бит).

Пропагандист, ВКП(б) членҙәренең бурыстары тураһында һөйләгәнлә, урындағы партия ойошмаһының тормошонан мисалдар килтерә ала, хужалыҡ-политик бурыстарҙы үтәү өсөн көрәштә коммунистәрҙең авангардлыҡ ролдәрен нисек тормошҡа ашырыуҙарын, нисек итеп үҙҙәренең политик белемдәрен күтәреүҙәрен, партия дисциплинаһын үтәүҙәрен, масса менән бәйләнештә нығытыуҙарын, массаларҙы марксизм-ленинизм идеялары рухында тәрбиәләүҙәрен, партия политикаһының һәм ҡарарҙарының мәғәнәһен аңлатыуҙарын күрһәтә ала.

Унан һуң пропагандист партия членынең хоҡуҡтары тураһында һөйләй. Ул, ВКП(б) Уставы буйынса партия члены: партия политикаһының бөтә мәсьәләләрен ярҙам һәм эшләктә тикшереүҙә ҡатнашырға; партия йыйылыштарында партияның телеген бер работниген тәнҡитләргә; партия органдарына һайларға һәм һайланырға; уның эшмәкәрлеге йәки ҡылығы тураһында ҡарар сығарылған һәр бер ваҡытта үҙенең личный ҡатнашыуын талап итергә; теләген бер мәсьәлә һәм ғариза менән партияның теләген бер инстанцияһына, ВКП(б) Үҙәк Комитетына тиклем мөрәжәғәт итергә хоҡуклы, тип күрһәтә. Пропагандист, Устав тарафынан бирелгән хоҡуҡтар партия членҙәренә партия тормошонда ахтив ҡатнашырға мөмкинлек тыуҙырыуын күрһәтергә тейеш.

Большевиктәр партияһын бәйек нигеҙләүселәрҙең һәм төҙөүселәрҙең — В. И. Ленин һәм И. В. Сталиндең тормошо һәм эше партияға, эшселәр синыфына, бөтә хеҙмәтсән халыҡҡа фиҙакәр хеҙмәт итеүҙең бәйек өлгөһе булып тора. Һәр бер коммунистең бурысы — ҙур һәм балҡаш эштә лә — бәйек учителәр өлгөһенә әйәреүҙән тора. Бөтә һәйләү коммунистең бәйек иҫемәнең, Ленин—Сталин партияһы сафында булыуын бәйек хөрмәт иҡәнлеге идеяһы менән һуғарылырға тейеш. Пропагандист тарихи мисалдарҙы килтерә ала. Свердлов, Дзержинский, Киров, Калинин, Фрунзе, Куйбышев, Орджоникизе кеүек үҙ тормоштарын азҙарына тиклем партияға һәм халыҡҡа хеҙмәт итеүгә биргән большевиктәрҙең партия, коммунизм эшенә ҡағшамаҫ тоғролоҡтарын күрһәтә ала. Шулай уҡ художестволы әҙәбиәттән дә большевиктәрҙең героик образларын күрһәтергә мөмкин. Был образлар беҙҙең партиябыҙҙың коммунизм эше өсөн үҙәл көрәшселәрҙе тәрбиәләүен сағыллыралар.

Пропагандист был бүлек буйынса беседала тыңлаусыларҙың тикшереүенә түбәндәге һорауҙы һуй:

1. ВКП(б) члене булып кем тора ала?

2. Партияға ҡабул итеү тәртибе ниндәй?

3. Коммунистәрҙең бурыстары ниндәйҙәр?

4. Партия членҙәренең хоҡуҡтары нимәҙән тора?

Пропагандист, һуйылған һорауҙарҙы тикшереүҙе йәйелдереп, тыңлаусыларҙың Устав положениеларен аңлатҡан ваҡытта урындағы партия ойошмаһының тормошонан коммунистәрҙең хоҡуҡтары практикала нисек тормошҡа ашырылыуын, уларҙың үҙҙәренең йүгәрмәһе менән һуғарылырға тейешлеген аңлата.

Пропагандист «Партияның төҙөлеше» тигән бүлек буйынса һөйләүен партия төҙөлеше принциптәрен аңлатыуҙан башлай. Ул, демократик централизм — партияның ойоштороу төҙөлешенең етәксе принцибе ул, тип күрһәтә. Демократик централизм бөтә етәксе органдарҙың түбәндәге юғарыға тиклем һайланыу йүнәлешен, партия органдарының үҙ һайлаусылары алдында даими отчет биреүҙәрен, ныҡлы партия дисциплинаһын, аҫҫылыҡтың күпселеккә буйһонорлоғын, юғары органдарҙың ҡарарҙарының түбәнге органдар өсөн мәжбүри булыуын аңлата.

Унан һуң пропагандист, большевиктәр партияһы үҙенең йәшәүенең төҙөү кәңәрәнән үк производство-территориаль билдә буйынса төҙөлә килә, тип аңлата. Был, партияға массалар менән үҙенең бәйләнешен нығытырға, эшселәрҙе, колхозсыларҙы, хеҙмәткәрҙәрҙе коммунизм өсөн көрәшкә ойоштороға ярҙам итә.

Пропагандист партия ойошмаларының нимәй эшенә төҙөлеүҙәре, бөтә партия ойошмаларының хәрәкәт берҙәмлегенең нисек тәьмин ителеүе, демократик централизм принцибе практикала нисек тормошҡа ашырылыуы тураһында һөйләй. Ул, партияның юғары органдары, партияның урындағы етәксе органдары, партияның төҙөү ойошмалары һәм уларҙың бурыстары тураһында әйтә, уларҙың практик эштәренән мисалдар килтерә. Пропагандист партия тормошонда съездың, партияның Бөтә Союз конференцияларының ғайәт зур әһәмиәтен һығыҡ өҫтөнә ала. Ул, партияның политик, идея һәм ойошторолоу үҙәге, большевиктәрҙең боевой штабы булыу яғынан партия Үҙәк Комитетенең роле тураһында әйтә.

Пропагандист партияның урындағы органдарының: союзный республикаларҙағы коммунистәр партияһы Үҙәк Комитеттәренең, край комитеттәренең, өлкә комитеттәренең, ҡала комитеттәренең, район комитеттәренең нисек ойоштороуҙарын һәм эшләүҙәре, коллектив етәкселектең инициатив роль уйнауы тураһында һөйләй. Урындағы партия ойошмаларының партияның түбәнге ойошмаларына нисек етәкселек итеүҙәрен тыңлаусылар күҙ алдына асыҡ килтерергә тейештәр.

Пропагандист урындағы партия ойошмаларының үҙ ҡалаларының, райондарының, өлкәләренең, крайҙарының, республикаларының тормошона бөтә яҡлап етәкселек итеүҙәре тураһында һөйләп, совет, хужалыҡ һәм башҡа учреждениеларҙа партия етәкселегә методтарының был органдарҙы алмаштырыу һәм әйәһеләндереү менән бер ниндәй ҙә уртаҡлығы юҡ, е уларға даими ярҙам итеүҙән, уларҙы нығытыуҙан, һәм улар ярҙамында социалистик төҙөлеш эшенә етәкселек итеүҙән тора, тип күрһәтә. Бында урындағы етәксе партия органдарының эш практикаһы тураһында матбуғатта нәшер ителгән материалдарҙы киң файҙаланырға кәрәк.

Пропагандист партияның төҙөү ойошмаларының ролена зур урын бүлә. Партияның төҙөү ойошмаһы — партияның нигеҙе ул. Пропагандист уларҙың кайҙа һәм нисек төҙөлеүҙәрен, предприятиеларҙа, учреждениеларҙа, колхоздарҙа, совхоздарҙа һәм МТС-тарҙа уларҙың ролен хәтергә төшөрөп, уларҙың бурыстары нигеҙен күрһәтә.

Партияның төҙөү ойошмаһы обегәнлекә һәм хужаһыҙлыҡҡа ҡаршы көрәшә, эшселәрҙең, хеҙмәткәрҙәрҙең һәм колхозсыларҙың культура-тормош шарттарын яҡшыртыу тураһында хәстәрлек күрә. Предприятиеларҙа партия ойошмаһының хужалыҡ етәкселәре эшмәкәрлегенә контроллек хоҡуҡының нимә икәнлеген һәм совет учреждениеларында партия ойошмаларына был хоҡуҡтың ни өсөн бирелмәүен аңлатыу бик мөһим.

Унан һуң пропагандист партияның эске демократияһы мәсьәләләренә түңәлә. Партияның эске демократияһы партия тормошонда һәр бер коммунистең актив ҡатнашыуын, уның юғары аңлылығын аңлата. Ул партияның киң массаларын тикшереү һәм хәл итеүгә, партия эшенә етәкселек итеүҙе яҡшыртыуға ҡәүәләнә. Был, партияның етәксе органдарының һайлап ҡуйылыуы, партия органдарының үҙҙәренең партия ойошмалары алдында даими отчеттары булыуҙары, тәнҡит һәм үҙ-үҙеңде тәнҡитте йәйелдереү менән тәьмин ителә.

Партия массалары үҙҙәренең етәкселәрен активтәрҙә, конференцияларҙа, съездарҙа уларҙың отчеттарын тыңлау, етешһеҙлектәрҙе тәнҡитлау юлы менән, аҙаҡ килеп, теге йәки был интеллектәрҙе етәксе органдарға һайлау йәки һайламау юлы менән тикшереләр. Демократик централизмде, беҙҙең партиябыҙҙың Уставы талап иткәнсә, аныҡ тормошҡа ашырыу, партия органдарының бер һүҙһеҙ һайланыуы, кандидаттарҙы күрһәтеү һәм кире ҡағыу хоҡуҡы, йәшерен тауыш биреү, тәнҡит һәм үҙ-үҙеңде тәнҡитлау азатлығы — бөтә был һәм уларға оҡшашлы саралар партия массаларының партия етәкселәрен тикшереү һәм контроль яһауҙарын еңеләйтә.

Пропагандист тыңлаусыларҙың иғтибарын партия сафтарын нығытыуҙа, уның сафтарының боевой һәләтлеген күтәреүҙә тәнҡит һәм үҙ-үҙеңде тәнҡиттең әһәмиәтена юнәлтә.

Тәнҡит һәм үҙ-үҙеңде тәнҡит кешеләр аныңлағы капитализм ҡалдыҡтарына ҡаршы уңышлы көрәшеү, практик эштәге етешһеҙлектәрҙе бөтөрөү өсөн ҡарак.

Иптәш Сталин беҙҙе, маһаймаҫҡа һәм уныштар менән кәйефләнеп ятмаҫҡа өйрәтә. Маһайыу, үҙ-үҙеңде тынысланырыу һәм үҙ-үҙеңдән кәйефләнеү булған урында, большевистик талапсанлыҡ һәм үҙ-үҙеңде тәнҡит булмаған ерҙә алға табан артабанғы хәрәкәт тураһында, ҡотолғоһоҙ рәүештә бер урында ҡатып ҡалыу барлыҡҡа килә. Пропагандист, беҙҙең уныштарыбыҙ, беҙҙең алға хәрәкәтебеҙҙең ҡоласы беҙҙең үҙ ашебеҙҙәге етешһеҙлектәргә ҡаршы ни тиклем ҡырҡа көрәшеүебеҙгә ғайәт зур дәрәжәлә бәйләнеп, тип һыҙыҡ өҫтөнә ала. Пропагандист үҙенен тыңлаусыларын предприятиеларҙағы, колхоздарҙағы, совхоздарҙағы, МТС-тарҙағы, учреждениеларҙағы етешһеҙлектәргә ҡаршы көрәштә килешмәүсән булырға, был етешһеҙлектәрҙе йылдам бөтөрөргә саҡыра.

Беседа ваҡытында пропагандист тыңлаусыларҙың тикшереүенә түбәндәге һорауҙарҙы һуй:

1. Беҙҙең партиябыҙ нигеҙләнгән демократик централизм нимә ул?

2. Партия төҙөлешенең территориаль-производство билдәһе нисәнсе тора?

3. Партия органдары нисек төҙөләр һәм эшләйҙәр?

4. Партияның төҙөү ойошмаһының бурыстары нисәнсе тора?

5. Партияның эске демократияһының, тәнҡит һәм үҙ-үҙеңде тәнҡиттең партия тормошонда ниндәй әһәмиәте бар?

Пропагандист тыңлаусыларҙың Уставтың партияның төҙөү ойошмаларына ҡабыл торған талаптарын яҡшы үҙләштереп ала алыуҙарына, һәм партияның урындағы ойошмаһы тормошонан һәм эшмәкәрлегенән конкрет мисалдар килтереп алыуҙарына ышыла.

Партияның эске демократияһының асыл тураһындағы мәсьәләне тикшергәндә тәбиғи рәүештә партияның ошо төҙөү ойошмаһының тормошонан партияның эске демократияһы принциптәрен тормошҡа ашырыуҙы күрһәтеүсе мисалдарҙы килтереү ҡарарлеге килеп тыуа. Пропагандист быны тыңлаусыларҙың партияның эске демократияһының асыл — коммунистәрҙең үҙ эшмәкәрлектәренә һәм активлектәренә, уларҙың юғары аңлылығында, тигән хәтиңәлә аңлауҙарына әйләнерга тырыша.

Беседаның аҙағында пропагандист бөтә темаға бүленеп материалды өйрәнеүгә йомғаҡ яһай, тыңлаусыларҙың уныштарын билдәләй, уларҙың етешһеҙлектәрен күрһәтә, тыңлаусыларға үҙ ялҡыңа үҙ эшләрен уҡыу өсөн әҙәбиәт тәкдим итә.

**С. Абалин

Совет халҡының бөйөк байрамы

☆☆

Иркле һайлауҙар

Өфөнөң Туҡай урамы. Һалҡын, саф һауалы декабрь таңы. Иртәнге ҡараңғыла тәмәңге сумған тын йоҡтарҙа бер-бер артлы Ильич лампалары тоҡанып, алтын нурҙарын тәҙрәләр аша урамдағы йәшел шыршыларға, мамыҡ кеүек аҡ ҡар менән бизәлгәнгә ултырған тирәктәргә һибтеләр. Күп тә үтмәне бер-өмәләп, икешәрләп, төркөм-төркөм булып урамға халыҡтар күренә башланы. Халыҡ һайлау участкаһына бара.

14-се номерле участкала һайлаусыларҙы асыҡ йөҙ һәм хәрмәт менән ҡаршы алғылар. Унда улар өсөн уңайлы шарттар тыуҙырылған.

Нәҡ сәғәт 6-ла һайлау участкаһының председателе интеш Старцев һайлаусыларҙы тауыш бирергә саҡырҙы. Беренсе булып, бюллетенде Героння-әсә Екатерина Николаева, 72 йәшлек Иван Николаев, РСФСР-ҙың атҡаҙанған артисе Ә. Зебәнә интештәр алдылар. Һайлаусылар араһында һайлауҙа беренсе булып ҡатнашыусы йөнтәр, стахановсылар, уҡытыусылар, врачтар, яҙыусылар бар. Бюллетень алғас 62 йәшлек Вәхитова Фәлимнур апай:

— Мин батша ваҡытында, ҡараңғылыҡта ғазап сикһеҙ кеше. Минең кеүек ҡатындар йәшлектәрендә камселектән башҡа бер нәмә лә күрмәнеләр. Тик Совет власы ғына миңә ысын кешелек хоҡуҡтарын бирҙе. Бының өсөн мин большевиктар партияһына тағынар рәхмәттәр белдерәм һәм уның вәкилдәре өсөн, даһиһеҙ Сталин өсөн, тыныслыҡ өсөн тауышымды бирәм, — тип үҙенең йылы һәм тәрән хистәрен белдерҙе.

Тауыш биргәндән һуң һайлаусылар йыһазлы ял бүлмәһенә үтеләр. Унда газета-журналдар, китаптар, уйындар, музыка...

Был көн ысынлап та халыҡ байрамы булды. Биралған һәр бер тауыш илебеҙҙең ҡеүәтен, бәхетен, азатлығын нығытыуға һәм тыныслыҡ өсөн көрәшкә яңы көс бирә.

С. Дәүләтшин.

Бер тауыштан

Салауат. (Телефон аша). Һайлауҙар буйынса ҙур активлыҡ менән үтте. Тауыш бирергә башланыуҙан бик күп алдан участкаларға һайлаусылар йыйыла башланылар.

«Үрге Үҫән» колхозы члене Сабирйән Мәхәмәтйәнов, Беренсе Май һайлау участкаһында 60 йәшлек забойщик-стахановсы Павел Русаков, Шәриф участкаһында Партизан Морҙа исемендәге колхоз членҙәре Вәхитов Нурғәли, Хәкимов Филман интештәр беренсе булып тауыш бирҙеләр.

Тауыш биргән ваҡытта Филман бабай:

— Миңә хәҙер 82 йәш. Тик Совет власы урынлашҡас ҡына мин ысын бәхеттә күрҙем. Әлек тик байҙар ғына һайларға хоҡуҡлы ине, минең кеүек ҡарт кешеләрҙе һайларға сағырыу түгел, ишетәрҙә лә алмайҙар ине. Мин бөгөн Совет хөкүмәтенең политикаһы өсөн, большевиктар партияһы һәм уның ҡулбашсыһы интеш Сталин өсөн, бөтә донъяла тыныслыҡ өсөн тауыш бирәм, — тине.

Һайлау бюллетендәрен урнаға төшөргән сағында, Салауат исемендәге әрәләтелгән колхоздың 70 йәшлек члене Баһауетдин Сафин түбәндәгеләрҙе әйтте:

— Мин бөҙгә бәхетле тормош биргән, тәрән аҡыллы ҡулбашсыбыҙ һәм учителебеҙ интеш Сталин өсөн тауыш бирәм.

Еланыш һайлау участкаһында айырыуса ойошҡанлыҡ һиҙелде. Унда бер сәғәт ваҡыт эсендә һайлаусыларҙың 59 процентә тауыш биреп өлгөрҙө. Иртәнге сәғәт 9-ға район буйынса һайлаусыларҙың 72 процентә тауыш бирҙе. Урмансы, Ахун, Нәсибаш һайлау участкаларында тауыш биреү бөтә ваҡытҡа тулыһынса тамамланды.

Ш. Хәйруллин.

Колхозсылар шатлығы

Балтач. (Телефон аша). «1-се Май» колхозы клубында һайлаусылар өсөн ойошторолған концерт тәнгә сәғәт бергә тиклем ҡуям итте. Йәштәр клубтан сыҡҡас та, өйҙәренә таралмайынса, ҙурҙа күңелле генә һөйләшә-һөйләшә агитпунктҡа юнәлделәр. Унда әңгәмәләр һәм уйын-көлкө менән ваҡыт бик тиҙ үтте. Ә инде сәғәт иртәнге дүрттә байрамса кейенгән шат күңелле һайлаусылар һайлау участкаһына йыйнала башланылар.

Бында 71 йәшлек һайлаусы Азнағолова Мәхүбүямал өбәй килеп инде. Уны башҡалар хәрмәтләп ҡаршы алдылар һәм тирә-яҡ урын тәкдим иттеләр. Мәхүбүямал өбәй 8 балаһын әсәһе. Уның улдары Пермәхәмәт менән Баймохәмәт бәйек Ватан һуғышында батырҙарса һәләк булдылар. Ин кесе улы отделение командиры ине, уныһы Днепрҙы аша сығҡанда һәләк булған. Был хәбәр Мәхүбүямал өбәйҙә бик ауыр тәьсир ҡалдырҙы. Шуның өсөн дә ул һуғыш тигән һүҙҙе яратмай. Ул бөгөн бөтә донъяла тыныслыҡтың башында торған Совет хөкүмәте, Ленин—Сталин партияһы өсөнә ысын күңелдән бирелгән Ватан улдары һәм ҡыҙҙары өсөн тауыш бирергә килгән.

Сәғәт алтыны һуғыу менән участка һайлау комиссияһы председателе интеш Рәиснов һайлаусыларҙы тауыш бирергә саҡырҙы. Беренсе биллетене Мәхүбүямал өбәй алды. Икенсе булып колхоздың алдынғы ат ҡараусыһы интеш Әҙәм Мусин тауыш бирҙе. Уларҙан һуң Балтач МТС-ының алдынғы трактор бригаҙаһы бригадире интеш Котлоев үҙенең гражданлыҡ хоҡуҡын үтәне. Ул һайлау кеүәһе, бригадаларының 7 трактордың 5-әһен яҡшы сифатлы итеп ремонттан үткәреп, ҙур бүләк менән килде.

Һайлаусылар коммунистар менән партияһыҙҙарҙың тәкшамаҫ блогы кандидаттары өсөн үҙҙәренең тауыштарын бирҙеләр.

Ә. Кирәев.

Тантаналы көндә

Абзан. Был тантаналы көндә халыҡ түҙемһеҙлек менән көттө. Һәр кем, ғәҙәттәгегә ҡарағанда, иртәрәк торҙо. Һайлау участкаһына беренсе булып барырға һәм үҙенең гражданлыҡ бурысын үтәргә ашығты. Иртәнге сәғәт 5 тә юҡ ине әле, байрамса кейенгән кешеләр — йәштәр һәм ҡарттар— төркөм-төркөм булып һайлау участкаларына ағылдылар.

Бына Һарыҡсыһыҡ совхозындағы һайлау участкаһы. Электр нурҙары менән балҡып торған, яңыны йыһазландырылған бина бик иртән үк халыҡ менән тулды. Уларҙың барыһының да йөҙҙәре шат. Радио аша бирелгән музыка, йыр тауыштары бинаның эсендә яңғырап тора. Мәскәү һайлаушылар хәрмәтенә концерт тапшыра. Ҙур йәнләлек...

Иртәнге сәғәт 6-ла участка һайлау комиссияһының председателе интеш Бәшәшев һайлаусыларҙы тауыш бирә башларға саҡырҙы. Һайлау бюллетендәрен беренсе булып 89 йәшлек ҡарт һайлаусы Е. Якобенко ала һәм ул коммунистар менән партияһыҙҙарҙың сталинсе блогы кандидаттарына беренсе булып тауышын бирә.

— Мин үҙ тауышымды илебеҙҙең артабан сәскә атыуы һәм тормошобоҙҙоң муллығы өсөн, тыныслыҡ өсөн бирәм, — тине ул, үҙенең тулҡынландырғыс хистәрен белдереп.

Ҡарт һайлаусы артынан бюллетенде йөп һайлаусы Ғәзизов ала. Ул совет йөштәренә бәхетле тормош биргән өсөн бөйөк Сталинға ҙур рәхмәт белдерә.

Райондың бөтә 25 участкаһында ла тауыш биреү иртәнге 6 сәғәттә башланды. Яңы-Ҡашмар, Яныбай кеүек һайлау участкаларында тауыш биреү айырыуса юғары күтәренкелек һәм ойошҡанлыҡ менән үтте. Был участкаларҙа тауыш биреү иртәнге 10 сәғәткә тамамланды.

Д. Мәһдиев.

Тәрән рухланыу менән

Борай. (Телефон аша). Һайлаусылар Ҡалҡаҡ һайлау участкаһына килә башлағанда сәғәт 5-тә тулмағайны әле. Байрамса кейенгән шат күңелле һайлаусыларҙың һаны артҡандан-арта барҙы.

Иртәнге сәғәт 6-ға участка һайлаусылар менән тулды. Улар араһында 72 йәшлек Зәйнуллин Ахун бабай ҙа бар. Ул үҙенең гражданлыҡ бурысын үтәү теләге менән участкаға бер сәғәткә алдан килде. Участка һайлау комиссияһы председателе Муллаян Дәүләтов һайлаусыларҙы ҙур байрам — урындағы Советтәргә һайлауҙар көнө менән ҡотланы һәм уларҙың үҙҙәренең гражданлыҡ бурыстарын үтәүгә саҡырҙы.

Бына Ахун бабай теләгенә иреште, ул беренсе булып һайлау бюллетене алды һәм һайлау урнаһына барып:

— Мин үҙемдең тауышымды илебеҙҙең иң алдынғы һәм тоғро улдарына, ҡыҙҙарына бирәүем менән ғорурмын. Беҙҙе еңеүҙәрҙән-еңеүҙәргә алып барыусы, илебеҙҙең бәхет ҡояшы Иосиф Виссарионович Сталинға оҙон ғүмер теләйем, — тине.

Ахун бабай артынан уның замандашы Әхмәтшин Хәммәтша тауыш бирҙе.

Участкала коммунистар менән партияһыҙҙар блогы кандидаттары өсөн тауыш биреү бөтә эшселәр араһында ла ҙур ҡеүәҙә йәмә булыр

Ошо иң бәхетле тормоштоң.

Ғ. Муллаханова.

☆

Күренештә: 9-сы номерле совхоздың (Черниковск химия заводы) һайлаусылары 17-се һайлау участкаһына һайлауға барғанда.

Л. Якубов фотоһы.

1950 йылдың ноябрь айында Башҡорт АССР-ында промышленность, транспорт, капиталь төҙөлөш һәм тауар әйләнеше буйынса государство планының үтәлеш йомғаҡтары тураһында

Башҡорт АССР-ы Статистика Управлениеһенең белдереүе

1950 йылдың ноябрь айында промышленность һәм транспорттың эше, капиталь төҙөлөш һәм тауар әйләнеше Башҡорт АССР-ы буйынса түбәндәге мәғлүмәттәр менән характерлана:

I. Промышленность

Промышленностең валовой продукцияһы буйынса производство планы 1950 йылдың ноябрь айында министерстволар һәм ведомстволарҙың Башҡорт АССР-ы территорияһындағы предприятиеләре тарафынан түбәндәгесә үтәлде:

	1950 йылдың ноябрь айының планын үтәүенә процентҡа
Металлургия промышленносе министерствоһының предприятиеләре	98
Нефть промышленносе министерствоһының предприятиеләре	89
Электр станциялары министерствоһының предприятиеләре	105
Химия промышленносе министерствоһының предприятиеләре	98
Электр промышленносе министерствоһының предприятиеләре	108
Связь средстволары промышленносе министерствоһының предприятиеләре	94
Станоктар төҙәү министерствоһының предприятиеләре	81
Юл һәм төҙөлөш машиналары төҙәү министерствоһының предприятиеләре	107
Төҙөлөш материалдары промышленносе министерствоһының предприятиеләре	122
Шул иҫәптән Башҡорт АССР-ы Төҙөлөш материалдары промышленносе управлениеһенең предприятиеләре	109
Урман һәм ҡағыҙ промышленносе министерствоһының предприятиеләре	85
Шул иҫәптән Башҡорт АССР-ы Урман промышленносе министерствоһының предприятиеләре	69
Еңел промышленность министерствоһының предприятиеләре	99,2
Шул иҫәптән Башҡорт АССР-ы Еңел промышленность министерствоһының предприятиеләре	97
Ит һәм һөтсөлөк промышленносе министерствоһының предприятиеләре	95
Аҙыҡ промышленносе министерствоһының предприятиеләре	93
Шул иҫәптән Башҡорт АССР-ы Аҙыҡ промышленносе министерствоһының предприятиеләре	110
Балыҡ промышленносе министерствоһының предприятиеләре	103
Башҡорт АССР-ы Урындағы промышленность министерствоһының предприятиеләре	105
Урындағы яғыулыҡ промышленносе министерствоһының предприятиеләре	107
Шул иҫәптән Башҡорт АССР-ы Урындағы яғыулыҡ промышленносе управлениеһенең предприятиеләре	107
Башпромсовет артелдәре	107
Башлеспромсоюз артелдәре	66
Башлесхимпромсоюз артелдәре	81
Башкоопинсоюз артелдәре	105

Башҡорт АССР-ы территорияһындағы промышленность тарафынан 1950 йылдың ноябрендәге план валовой продукция етештереү буйынса 96 процентҡа үтәлде; үткән йылдың шул уҡ осоро менән сағыштырып ҡарағанда, валовой продукция күләме 20 процентҡа үҫте.

Башҡорт АССР-ы Министрҙәр Советы ҡарамағындағы промышленность тарафынан 1950 йылдың ноябрендәге план валовой продукция етештереү буйынса 92 процентҡа үтәлде; үткән йылдың шул уҡ осоро менән сағыштырып ҡарағанда, валовой продукция күләме 7 процентҡа үҫте.

Ноябрь айында планды валовой продукция буйынса арттырып үтәү менән бер уҡ ваҡытта, айырым министерстволар, ведомстволар һәм предприятиеләр государство планын ассортимент буйынса үтәп етмәнеләр: Башҡорт АССР-ы Аҙыҡ промышленносе министерствоһы — киптерелгән йәшелсәләр һәм ярма етештереү буйынса; Башҡорт АССР-ы Урындағы промышленность министерствоһы — алюминий һауыт-һабалар, тимер карауаттар, саналар һәм бысылған материалдар етештереү буйынса; Төҙөлөш материалдары промышленносе управлениеһе — кирбес һәм черепицалар етештереү буйынса; Башрыбтрест — балыҡ тотоу буйынса; Башпромсовет — кирбес, трикотаж бәлеләр, аяҡ кейемдәре һәм ойоҡ-ойоҡбаш изделиелә ре етештереү буйынса; Башкоопинсоюз — быйымалар, трикотаж эҫе кейемдәре һәм бәлеләр, мебелдәр етештереү буйынса планды үтәп өткермәнеләр.

Башҡорт АССР-ы буйынса 1950 йыл ноябрь айында промышленностең иң мөһим продукция төрҙәрен етештереү планының үтәлеше һәм продукцияның күләмә үҫтереү, 1949 йылдың ноябре менән сағыштырып ҡарағанда, түбәндәгеләр менән характерләнә:

	1950 йылдың ноябрь айының планын үтәүенә процентҡа	1950 йылдың ноябре айының 1949 йылдың ноябре айына ҡарата процентҡа
Суйын	88	94
Ҡорос	103	102
Прокат	107	109
Баҡыр	105	71
Электр энергияһы	106	113
Нефть	112	125
Бензин	86	108
Ҡәрәсин	112	104
Каустик сода	103	111
Көкөрт кислотаһы	110	186
Металл ҡырҡыусы станоктар	50	53
Телефон аппараттары	112	178
Аҫ бесле тоҡ шпурҙары	113	144
Электр лампалары	67	103
Һығылмалы ялҡар	112	99
Металл өҙлөр	104	134
Яҙыу машиналары	124	158
Тәҙрә быялалары	100,4	93
Төҙөлөш кирбестәре	67	111
Әҙбиз	61	117
Алебастр	50	78
Фанера	129	122
Шырпы	122	117
Бысылған ағас материалдары	78	93
Башҡорт АССР-ы Урман промышленносе министерствоһы буйынса ағас ташыу	52	64
Киже-мамыҡ тукымалары	102	120
Йөн тукымалары	108	106
Күн	73	106
Күнләп тегелгән аяҡ кейемдәре	86	133
Трикотаж эҫке кейемдәр һәм трикотаж бәлеләр	101	83
Ойоҡ-ойоҡбаш изделиелә ре	49	80
Спирт	111	172
Мал майы	139	138
Макарон изделиелә ре	100	109
Ит	101	109
Витамин	134	224

1950 йылдың ноябрь айында Башҡорт АССР-ы территорияһындағы айырым предприятиелә р һәм трестарҙың планды үтәүҙәре түбәндәге мәғлүмәттәр менән характерлана:

1. Продукцияны натуралата етештереү планын үтәү менән бер рәттән валовой продукция буйынса планды түбәндәге трестар һәм әре предприятиелә р үтәнеләр:

	1950 йылдың ноябрь айының планын үтәүенә процентҡа
«Туймазанефть» тресы	112
«Ишембайнефть» тресы	106
Ишембай Үҙәк Электр станцияһы	116
Сталин исемендәге завод	101
«Красный пролетарий» заводы	129
1-се номерле ТЭЦ	107
1-се номерле ГЭС	101
Кабель заводы	109
Һығылмалы ялҡар заводы	158
Красноусол быяла заводы	129
1-се номерле алебастр заводы	130
2-се номерле алебастр заводы	172
Өфө фанера заводы	119
Черниковск фанера комбинаты	117
1 Май исемендәге шырпы фабрикаһы	124
Ҡаҙаҡ-тимер сыбыҡ заводы	109
Киже-мамыҡ комбинаты	113
Ворошилов исемендәге аяҡ кейемдәре тегеү фабрикаһы	103
Түбән-Троицк бүстау фабрикаһы	107
Башҡортостан «Росглавмясо» тресы	100,3
Сәй үҫтереү тегеү фабрикаһы	114
Макарон фабрикаһы	106
Витамин заводы	100,2
Яҙыу машиналары заводы	120
Тау оборудованиелә ре заводы	148

2. Күп кенә предприятиелә р ноябрь айы планын мөһим изделиелә р буйынса үтәп еткермәү генә түгел, ә валовой продукция буйынса ла үтәмәнеләр. Бынлай предприятиелә ргә биргәк тә Белорет металлургия комбинаты, Ленин исемендәге завод, Благовещен машиналар төҙәү заводы, Стәрлетамаҡ тәкә ярыу заводы, Стәрлетамаҡ күн заводы, «Дубитель» заводы, 1-се номерле кирбес заводы, Стәрлетамаҡ аяҡ кейемдәре тегеү фабрикаһы инәләр.

II. Тимер юл транспорты

Өфө тимер юлында 1950 йылдың ноябрь айы планы йәк тейәү буйынса 89 процентҡа үтәлде.

III. Капиталь төҙөлөш

Башҡорт АССР-ы территорияһындағы төҙөлөштәр 1950 йылдың IV кварталы планын капиталь эштәр буйынса октябрь—ноябрь айҙарында 56 процентҡа үтәнеләр.

Башҡорт АССР-ы территорияһындағы төҙөлөштәр 1950 йылдың капиталь эштәр планын 11 ай эсендә 81 процентҡа үтәнеләр.

Торлаҡ майҙанын хәрәкәткә индереүҙең йыллыҡ планы 11 ай эсендә 56 процентҡа үтәлде.

IV. Тауар әйләнеше

1950 йылдың IV кварталының тауар әйләнеше планы Башҡорт АССР-ы буйынса октябрь—ноябрь айҙарында 65 процентҡа, шул иҫәптән, көйөм тупланыу планы 67 процентҡа үтәлде.

IV квартал тауар әйләнеше планы Сауҙа министерствоһы буйынса октябрь — ноябрь айҙарында 66 процентҡа, шул иҫәптән, урындағы торғтар буйынса 65 процентҡа үтәлде.

IV кварталдың кооператив сауҙаһы буйынса план октябрь—ноябрь айҙарында 70 процентҡа, шул иҫәптән, Башпотребсоюз буйынса 71 процентҡа, Башпромсовет буйынса — 50 процентҡа һәм инвалидтар кооперацияһы буйынса 66 процентҡа үтәлде.

IV кварталдың тауар әйләнеше планы бөтә министерстволарҙың ОРС-тары буйынса октябрь—ноябрь айҙарында 59 процентҡа, промышленность министерстволарының махсуслаштырылған ваҡлап һатыу селтәре буйынса 61 процентҡа үтәлде.

Башҡорт АССР-ы Статистика Управлениеһе.

1951 ЙЫЛ ИҪӘБЕНӘ

Мин Баймаҡта забойщик булып 6 йыл эшләйем. Был ваҡыт эсендә бер генә айҙа ла нормамды үтәмәй ҡалғаным юҡ. Уны һәр йыл һайын арттырып үтәп киләм. 1949 йылда йыллыҡ производство программаһын сроғынан ес ай алда тамамлағайным. Быйыл да уны арттырып үтәнем. Хәҙер 1951 йыл иҫәбенә эшләйем. Хеҙмәт етештереүсәнлеген арттырғанһын-арттыра барам.

Мин горный цехта бригада менән етәкселек итәм. Унда бөтәһе 14 кеше. Беҙ интеш Исламиоратов бригадаһы членҙәре менән ярышабыҙ, һәм даими рәүештә алдынғылыҡты алып киләбеҙ.

Ярышып эшләү беҙгә бик файҙалы. Ул хеҙмәт етештереүсәнлеген һәм эшселәр араһында ижади инициативаны күтәреүҙә, механизация средстволарын рациональ файҙаланыуҙа булыша.

Беҙ урындағы Советтәргә һайлауҙар хәрмәтенә айырыуса тырышып эшләнек.

М. Юламанов,

МТС-тар ӨСӨН ЗАПАС ЧАСТӘР

Белорет. «Автотрактородеталь» заводы коллективе һуғыш кәнәҙәһе айырыуса күтәренкелек менән эшләй. Ул йыл аҙағына тиклем пландан тыш бер миллион 600 мең һумлыҡ продукция етештереү өсөн көрәшә.

Һуғыҡ пружиналар эшләп сығарыусы цех республика МТС-тарына һәм совхоздарына тракторҙар ремонтлау өсөн запас частәр әҙерләү планын сроғынан күп алда үтәп сыҡты.

Завод коллективе был уңыштарға, эшселәр, инженер-техник работниктар араһында хеҙмәттә социалистик метод менән ойоштороу, ашҡа инженер Ковалев, контролер Рассомахина методтарын кин ҡулланыу аркаһында өлгәшә алды. Инженер Ковалев методы пружиналар үрәү цехында айырыуса кин ҡулланыла. Был цехта алдынғы стахановсы Колесникова методын бөтә эшселәр араһында ла кин күләмдә таратыу ойошторолған.

Контролер Рассомахина методы менән заводтағы 30 контролерҙан 16 кеше эшләй.

М. Хәйбәров.

АҒАС ТАШЫУ ПЛАНЫН ҮТӘНЕЛӘР

Күтәрсен районы колхозсылары сталинсе эноханың бәйек тәҙәлештәрен ағас материалдары менән тәьмин итеүҙә актив ҡатнашалар. Улар ағас әҙерләүҙең 1950—1951 йылдарға билдәләнгән сезон заданиеһен сроғынан алда үтәнеләр. Бөтәһе бында 20 мең фестметр ағас материалдары әҙерләнде.

Районда ярыш инициаторы Күтәрсен ауыл Советы колхоздары йәкләмәне үтәүҙә өлгө күрһәтәләр. «Путь к социализму» колхозы (председателе интеш Әхмәдиев) ағас әҙерләүҙең сезон планын районда беренсе булып тамамланы. Был эштә башҡа колхоздар ҙа ҡалышмайҙар. «Комсомол» колхозы планды 110 процентҡа, «Красный яр», «Авангард» һәм «Краснай Башкирия» колхоздары тулыһынса үтәнеләр.

Хәҙер райондың бөтә колхоздары ла ағас ташыу планын уңышлы тамамлау өсөн көрәшәләр.

Х. Дәүләтшин.

Күренештә: 9-сы номерле совхоздың (Черниковск химия заводы) һайлаусылары 17-се һайлау участкаһына һайлауға барғанда.

Л. Якубов фотоһы.

КЕСКӘЙ ГРАЖДАНДАРҘЫҢ ШАТЛЫҒЫ

Был көндө һайлаусылар ғына түгел, ә кесе йәштәге балалар ҙа байрам итеп көтөп алдылар. Сөнки улар байрам кейемдәрен кейеп, атай-әсәйҙәре менән һайлау участкаһына барасаҡтарын алдан уҡ белә̆ләр ине.

Көткән шатлыҡлы минуттар килеп етте. Бына Өфө ҡалаһы Ждданов районының 12-се һайлау участкаһы. Ул үҙенең матурлығы — бөйөк юлбашсыбыҙ Иосиф Виссарионович Сталиндең портрете, ҡыҙыл байраҡтар, гүзәл плакаттар менән биҙәлгән тыныҡы күренеше менән уҡ бөтә кешене үҙенә тартып тора.

— Рәхим итһегеҙ, көҙерле күңелдәр! — тип ҡаршыланылар бында һайлау участкаһына әсәһе менән килгән кескәй Фәрҙәнә менән Салауатты. Һәм шунда уҡ мәләйем йылмайып ҡаршылаусы апай уларҙы өтәклән балалар бүлмәһенә алып инде.

Өҫ кейемдәрен сисеп, әле байрам күңелдәренә, әле өҫтәл өҫтендәге тәтәй уйынсыҡтарға, матур китаптарға ҡарай-ҡарай, сабый балалар тирә̆н уйҙылар.

— Байрам ҡотло булһын!—тине Салауат бүлмәләге балаларға. — Ҡотло булһын шатлыҡлы байрам!— тип ҡабатланылар бүлмәнән сығып китә̆ндә.

Ҡайтҡан һайын Фәрҙәнә әсәһенә, әсәһенең ҡулындағы һайлау бюллетенен ҡарап, ҡыуанып әйтә ине:

— Әсәй, мин дә ҙур инем, мин дә һайлау участкаһына барыр инем.

Ә Салауат ҙур инем, ул ҡасан ҙур булыр инем, тип уйланып ҡала ине.

Ҡыҙҙар ҙур булғас, ҡайҙа эшләйәсәктәрен, ә малайҙар ҡайҙа уҡыйасаҡтарын, ҡайҙа барасаҡтарын, ниҙәр эшләйәсәктәрен уйлай

Бөтә илдәрҙең пролетарийҙәре, берләшегеҙ!

КЫЗЫЛ БАШКОРТОСТАН

ВКП(б)-ның Башкортостан Өлкә һәм Өфө ҡала Комитеттары, Башҡорт АССР-ы Верховный Советы һәм хеҙмәтсәндәр депутаттарының Өфө ҡала Советы органы.

32-се ЙЫЛ СЫҒА.

1950 йыл
№ 253 (8710)
20
ДЕКАБРЬ
шаршамбы

хаҡы 20 тин.

Хеҙмәтсәндәр депутаттарының урындағы Советтәренә һайлауҙар бөтә ил буйынса халҡтың ғайәт ҙур патриотик күтәренкелеге һәм политик активлеге шарттарында үттеләр.

Коммунистәр менән партияһыҙҙар блогының кандидаттары өсөн берҙәм тауыш бирep, совет халҡы большевиктәр партияһына, бөйөк юлбашсы һәм учитель иптәш Сталингә ҙәненең икһеҙ-сикһеҙ мөхәббәтен һәм бирелгәнлеген яңы көс менән демонстрацияланы.

РСФСР һәм Башкортостан Верховный Советтәренә һайлауҙар хөрмәтенә ярышты тағы ла киңерәк йәйелдерәйек!

РСФСР һәм Башҡорт АССР-ы Верховный Советтәренә һайлауҙар үткәреү тураһындағы Указдар республикабыҙҙа социалистик ярыштың яңы үҫеүҙе тулҡынын күтәрҙе. Урындағы Советтәргә һайлауҙарға әҙерлек осоронда социалистик ярыш уныштарын нығытып, Россия Федерацияһы һәм Башҡорт АССР-ы Верховный Советтәренә һайлауҙар кәнәһе тағы ла ҙурыраҡ уныштар менән ҡаршылау өсөн республикабыҙҙың эшселәре, колхозсылары, совхоз һәм МТС работниктәре үҙ өҫтәренә яңы йөкләмәләр алалар.

Һайлауҙар хөрмәтенә арналған социалистик ярышта ҡатнашыусылар үҙҙәренең йөкләмәләрен тәүге көндәрҙә үк практик эш менән нығыталар, производство заданиеларын көн һайын арттырып үтәйҙәр. Аҫаҡ эҙерләүселәр араһында бөтә Башкортостан күләмендә социалистик ярышты башлап алып китеүселәр — Йомағужа районының колхозсылары һайлауҙарға эҙерлек хөрмәтенә аҫаҡ эҙерләүҙең йыллыҡ планын срогынан алда үтәргә йөкләмә алғайнылар. Улар, йөкләмәне срогынан алда үтәп, хәҙер инде пландан тыш бер нисә мең ҡубометр аҫаҡ эҙерләйҙәр. Был эштә иң алдынғы стахановсылар «Ҡыҙыл Урал» колхозсылары Күҫәпов, Арсланов, Вәлитова иптәштәр көн һайын икешәр норма үтәйҙәр. Өфө тимер юлсылары урындағы Советтәргә һайлауҙар кәнәһе хеҙмәттә яңы уныштар менән ҡаршы алдылар. Улар 1950 йылда йөк тейәү планын срогынан алда үтәнеләр. Хәҙер Верховный Советтәргә һайлауҙар хөрмәтенә социалистик ярышты тағы ла киңерәк йәйелдереп, 1951 йыл планын үтәү өҫтөндә эшләйҙәр. Өфө станцияһының дүртенсе бүлексәһендә эшләүсе тимер юлсылар йөк тейәү буйынса биш йыллыҡ планды үтәнеләр. Улар Россия Федерацияһы һәм Башҡорт АССР-ы Верховный Советтәренә һайлауҙарға әҙерлек айҡанлы үҙ өҫтәренә тағы ла ҙурыраҡ йөкләмәләр алдылар. Өфөләге тау оборудованиеларе заводында 36 йыл эшләүсе стахановсы формовщик иптәш Кирсанов ике йыллыҡ нормаһы үтәп, алда торған һайлауҙар хөрмәтенә өсөнсө йыллыҡ нормаһы үтәүгә башланы. Колхозсылар, МТС һәм совхоз работниктәре Верховный Советтәргә һайлауҙар кәнәһе яҙғы сәсеүгә әҙерлек менән бәйләнгән барлыҡ эштәрҙе срогынан алда үтәү менән билдәләргә, юғары урожайға нигеҙ һалырға һәм общественный малсылыҡтың артабан үҫеүен тәьмин итергә һүҙ бирҙеләр.

Социалистик ярыш совет кешеләренең тормошона ныҡ инеп урынлашты, хеҙмәттең бөтә тармаҡтарын солғап алды һәм, иптәш Сталин әйткәнсә, социализм төҙөүҙең коммунистик методы булып әүерелде. «Социалистик ярыш, — тип өйрәтә иптәш Сталин, — миллиондарса хеҙмәтсәндәрҙең инҙәги инициативаһына таянысы массаларҙың эшмәкәр революцион үҙ-ара тәнкитенең көҙгәләнеше ул». Социалистик ярыш, тәнкит һәм үҙ-үҙеңде тәнкитләү — социалистик общество үҫешенең хәрәкәт иттереүсе көсҡәре ул.

Ярыш хәҙер промышленность, транспорт, ауыл хуҙалығы алдында торған төп бурыстарҙы хәл итеүгә юнәлтелгән. Индивидуаль ярышҡа инеүсе эшселәр эшләп сығарыу нормаларын систематик рәүештә арттырып үтәргә, техниканан яҡшыраҡ файҙаланырға, отлично сифатлы продукция етештерергә, сырыҡға һәм материалдарға экономия яһарға йөкләмә алалар. Предприятие һәм цех коллективтәре РСФСР һәм Башҡорт АССР-ы Верховный Советтәренә һайлауҙар хөрмәтенә ярышҡа ҡушылып, дүртенсе квартал планын срогынан алда үтәргә, график буйынса ритмле эшләргә, хеҙмәт етештереүсәнлеген күтәрергә, продукцияның сифатын яҡшыртырға, уның үҙенә төшөү хаҡын кәметергә йөкләмә алалар. Үҙ предприятиеларен коллектив стахановсы предприятиегә әйләндереү өсөн көрәш йәйелдергән фабрикалар, заводтар һаны көндән-көн арта бара. Илебеҙҙең үҙенең новаторлығы менән дан алған инженер Ковалев методы Өфөләге кимәмамыҡ комбинатында хәҙер кең рәүештә ҡулланыла. Комбинатта эшселәрҙе стахановсы эш методтарына өйрәтеү юлы менән бөтә коллективте стахановсы коллективҡа әйләндереү өсөн көрәш кең колас алды. Унда эшселәрҙән йөҙәрләгән кеше ете төрлө рационализаторлыҡ приемына өйрәтелде.

— Беҙ Верховный Советтәргә һайлауҙар хөрмәтенә социалистик ярышҡа ҡушылып, ошо йылдың ахырына тиклем һәм 1951 йылдың I кварталында тағы ла күп кешене стахановсы эш методтарына өйрәтергә йөкләмә алабыҙ, — ти комбинаттың баш инженеры иптәш Щелапов.

Илебеҙҙең алдынғы кешеләре — завод, транспорт, баҫыу стахановсылары алдынғылыҡ, яңылыҡ һәм прогресс өсөн, производствола ғы эске резервтәрҙе файҙаланыу өсөн арымай-талмай көрәшергә әҙер булыуҙарын күрһәтәләр.

Ләкин республикабыҙҙа социалистик ярыш йөкләмәләрен үтәмәүсе, артта ҡалыусы хуҙалыҡ тармаҡтары ла бар әле. Статистика управлениеһенең белдереүенә ҡарағанда, ноябрь айында Башҡорт АССР-ы урман промышленносе буйынса аҫаҡ ташыу планы ни бары 52 процентҡа генә үтәлгән. Башлеспромсоюз артельдәре үҙ пландарын 66 процентҡа генә үтәгәндәр. Станоктар төҙөү министерствоһының предприятиеларе лә ноябрь планын бары тик 81 процентҡа үтәү менән ҡәнәғәтләнгәндәр. Был хуҙалыҡ тармаҡтарының етәкселәре ошо әҙәкләктән сығыу өсөн әште ҡайтанан ҡарарға, алда торған һайлауҙар хөрмәтенә бөтә халыҡ ярышына ҡушылып, планды тулыһынса һәм арттырып үтәү өсөн көрәшкә үҙ системаларындағы бөтә работниктәрҙе мобилизоватъ итергә бурыслылар.

Ярыш ни тиклем киңерәк йәйелһә, уға етәкселек тә шул тиклем оператив һәм аныҡ булырға тейеш. Партия һәм профсоюз ойошмалары, хуҙалыҡ етәкселәре РСФСР һәм Башҡорт АССР-ы Верховный Советтәренә һайлауҙар хөрмәтенә арналған социалистик ярышҡа большевиктарсә етәкселек итергә, ярыштың көсөн ошо йылдың IV кварталы һәм алдағы йылдың I кварталы пландарын срогынан алда үтәү өсөн, бөтә халыҡ хуҙалығын артабан тағы ла юғары күтәреү өсөн, артта ҡалыусы хуҙалыҡ тармаҡтарын алдынғылар кимәленә еткереү өсөн файҙаланырға тейештәр.

Верховный Советтәргә һайлауҙар хөрмәтенә социалистик ярыш йөкләмәләрен, беҙҙең халыҡбыҙ социалистик государственың кеүәтен тағы ла нығытыу, хуҙалыҡтың һәм культураның бөтә өлкәләрендә лә әленән-әле яңы уныштарға өлгәшеү дәрте менән тулы.

РСФСР һәм Башҡорт АССР-ы Верховный Советтәренә һайлауҙар хөрмәтенә социалистик ярышты тағы ла киңерәк йәйелдерәйек!

Малсылыҡ работниктәренең уныштары

Бөрө районының колхозсылары общественный малсылыҡты үҫтереүҙең өс йыллыҡ планын срогынан күп алда үтәү менән бергә, малдарҙың юғары продукты биреүенә өлгөшөп, Үндағы һауын һыйырҙың һәр береһенән тик һуңғы 11 айҙа ғына 1500-әр литр һөт һауып алынды, һарыҡтарҙан йөн ҡырҡып алыу пландары ла арттырып үтәлде. Был колхоз тик малсылыҡтан ғына 100 мең һумлап доход ала.

«Матрай—ял» колхозында һыйыр ҡараусы иптәш Николаева үҙҙан йыл 14 һыйырҙан 14 бызау алып, юғалтыуһыҙ ҡарап үҫтергәйне. Быйыл уның күрһәткестәре тағы ла юғарырак. Ул 18 һыйырҙан 18 бызау алды һәм һайлау алды ярышында алған йөкләмәһен намыҫ менән үтәне.

«Горный» колхозының һыйыр һауыусыһы иптәш Пономарева өсөнсө йыл инде районда һыйыр һауыусылар араһында алдынғылыҡты алып килә. Ул ҡараған һыйырҙар бөтөһе лә бестужев токомолар. Бында һыйырҙарҙан күп һөт алыу өсөн бөтә шарттар тыуҙырылған. Бесән яҡшылап паралап, тураҡлап һәм тоҙ һибеп ҡеҙҙә ашатыла. Рацион нигеҙендә фураж биреләп тора. Иптәш Пономарева быйыл 12 һыйырҙан 12 бызау алып, уларҙы тулыһынса һаҡлап үҫтереүҙе һәм фураждағы һәр бер һыйырҙан 1500-әр литр һөт алыу. Хәҙер колхоз 1951 йыл өсөн 150 центнерлап һөт тапшырҙы.

— Быйыл 36 һарыҡтан 89 бәрәс алдым. Ләкин был сик түгел. Киләсәктә 100 һарыҡтан 250 бәрәс алырға йөкләмә алам һәм быны намыҫ менән үтәйәсәкмен, ти Жланов исемендәге колхоз чабаны иптәш Кузнецова.

«Путь дервизы» ауыл хуҙалығы артелененең сусҡа тәрбиәләүсеһе иптәш Иваненконың уныштары айырыуса зур. Ул биш инә сусҡанан 107 сусҡа балаһы алған һәм бөтөһөн дә юғалтмай үҫтереп киләһе.

БАШҠАЛАНЫҢ СТАЛИН РАЙОНЫНДА

17 декабрҙә таң тәңгә 12 сәғәттә башҡаланың Сталин районындағы участка һайлау комиссиялары һайлау йәшниктәрен астылар һәм бюллетендәрҙә тикшереү һәм тауыштарҙы иҫәпләү эшенә тотондолар.

Иптәш И. В. Сталин Мәскәү ҡала Советенә депутатлыҡҡа һайлау өсөн тауышҡа ҡуйылған 90-сы номерле округтың 23-сө һайлау участкаһы территорияһында 2.024 һайлаусы регистрацияланған. Һайлауҙарҙа улар бөтөһе лә ҡатнашҡандар. Бынан тыш, участкала «Тауыш биреү хоҡуҡына танытма» алып ҡилгән 1.011 кеше тауыш биргән.

Бюллетендәр бөтөһе лә яраҡлы тип табылды, 3.038 бюллетендең бөтөһендә лә иптәш И. В. Сталинға тауыш бирелгән.

Иптәш И. В. Сталин Мәскәү өлкә Советенә депутатлыҡҡа һайлау өсөн 2-се номерле һайлау округының 10 участкаһында тауышҡа ҡуйылды. Тауыштарҙы иҫәпләү шуны күрһәтте: 10 участканың бөтөһөндә лә шулай уҡ һайлаусылар 100 процентҡа яҡын һайлауҙа ҡилгәндәр. Унда ла тауыш биреүҙә ситтән ҡилгән күп кенә кеше ҡатнашҡан.

Беренсе участкала 2.306 һайлаусы регистрацияланған. Һайлауҙарҙа 2.306 кеше бөтөһө лә ҡатнашҡан. Шул уҡ участкала, бынан тыш «Тауыш биреү хоҡуҡына танытма» буйынса 2.173 кеше тауыш биргән.

10 участканың бөтөһендә лә барлыҡ бюллетендәр яраҡлы тип табылды. Иҫәпләү, һайлаусыларҙың бөтөһенең дә үҙ тауыштарын иптәш И. В. Сталингә биргәнлектәрен күрһәтте. Шулай итеп, иптәш И. В. Сталин хеҙмәтсәндәр депутаттарының Мәскәү ҡала һәм Мәскәү өлкә Советтәренә депутат итеп берҙәм рәүештә һайланды.

Бер нисә йөҙ бюллетенгә һайлаусылар Иосиф Виссарионович **Сталингә** ҡайнар мөхәббәт, рәхмәт һәм ҡотлау һүҙҙәре яҙғандар.

1950 йылдың 17 декабрендә хеҙмәтсәндәр депутаттарының Мәскәү ҡала Советенә һайлауҙарҙың йомғаҡтары тураһында хеҙмәтсәндәр депутаттарының Мәскәү ҡала Советенә һайлауҙар буйынса ҡала һайлау комиссияһының белдереүе

Ҡала һайлау комиссияһы 1950 йылдың 17 декабрендә хеҙмәтсәндәр депутаттарының Мәскәү ҡала Советенә һайлауҙарҙың йомғаҡтары тураһында тулы мәғлүмәттәр тапшыра.

1950 йылдың 18 декабрендә иртәнге 5 сәғәткә Мәскәү ҡала һайлау комиссияһына хеҙмәтсәндәр депутаттарының Мәскәү ҡала Советенә һайлауҙарҙың һөҙөмтәләре тураһында бөтөһе 1667 участка һайлау комиссияһының мәғлүмәттәре нигеҙендә төҙөлгән мәғлүмәттәр округ һайлау комиссияларынан килде.

Бөтә участка һайлау комиссияларынан алынған мәғлүмәттәр нигеҙендә, Мәскәү ҡала Советенә депутаттар һайлауҙа теркәлгән һайлаусыларҙың дөйөм һанының 99,99 процентә ҡатнашҡан.

1452 һайлау округының бөтөһендә лә тауыш биреүҙә ҡатнашҡан һайлаусыларҙың дөйөм һанының 99,79 процентә коммунистәр менән партияһыҙҙар блогы кандидаттарына тауыш биргән. Тауыш биреүҙә ҡатнашҡан һайлаусыларҙың дөйөм һанынан 0,21 процентә депутатлыҡҡа күрһәтелгән кандидаттарға ҡаршы тауыш биргән.

«РСФСР хеҙмәтсәндәр депутаттарының край, өлкә, округ, район, ҡала, ауыл һәм поселка Советтәренә һайлауҙар тураһындағы Положениенең» 108-се статьяһы нигеҙендә 15 бюллетень яраҡһыҙ, тип табылды.

Мәскәү ҡала һайлау комиссияһы «РСФСР хеҙмәтсәндәр депутаттарының край, өлкә, округ, район, ҡала, ауыл һәм поселка Советтәренә һайлауҙар тураһындағы Положениенең» 53-сө статьяһы нигеҙендә, һәр бер һайлау округы буйынса материалдарҙы ҡарап, Мәскәү ҡалаһындағы 1452 һайлау округының бөтөһе буйынса ла Мәскәү ҡала Советенә һайланған депутаттарҙы регистрацияланы.

Һайланған депутаттар бөтөһе лә коммунистәр менән партияһыҙҙар блогының кандидаттары булып торалар.

Хеҙмәтсәндәр депутаттарының Мәскәү Советенә һайлауҙар буйынса ҡала һайлау комиссияһы.

Һайлауҙарҙан һуң беренсе көндә

ЛЕНИНГРАД. Ленин ҡалаһы хеҙмәтсәндәре производство заданиеларен срогынан алда үтәү өсөн, отлично сифатлы продукция етештереү өсөн ярышты дауам иттерәләр. РСФСР Верховный Советенә булаҫаҡ һайлауҙар хөрмәтенә социалистик йөкләмәләр алыналар.

Сталин исемендәге металл заводында атаҡлы тимерсе, Сталин премияһы лауреаты А. И. Рябов һайлау алды вахтаһын озайтырға тәҡдим итте һәм 1951 йылдың 1 квартал планын 18 февралгә үтәргә йөкләмә алды. Турбина төҙөүселәр уның өлгөһөн күтәреп алдылар. 18 декабрҙә стахановсы А. Г. Красноселов, кеүәтле турбина өсөн деталдәр эшкәртеп, нормаһы 300 процентҡа үтәне. Разметчик М. И. Рынин һәм сварщик И. В. Аловлев шулай уҡ смена заданиеһен өс тапҡырға арттырып үтәнеләр. Был цехтың тиҫтәләгән эшселәре икешәр норма бирҙеләр.

КИЕВ. Машиналар төҙөү заводының коллективе 18 декабрҙә зур күтәренкелек менән эшләне. Йыйнаусылар, монтажсылар, слесарҙәр һәм токарҙәрҙең иң яҡшы бригадалары смена заданиеларен 200 — 250 процентҡа үтәнеләр. Механик цех монтажсыларының иптәш Гудзивный етәкселек иткән бригадаһы смена заданиеһен ике тапҡырҙан ашыуыраҡҡа арттырып үтәне. Ошо уҡ цехта иптәш Негода етәкселек иткән йыйнаусылар бригадаһы, шулай уҡ норманы ике тапҡырға арттырып үтәне. «Большевик» машиналар төҙөү заводының коллективе фидакәр хеҙмәт итә. Ҡаҙан цехы эшселәре 18 декабрҙә кис сменаның һуңғы өс сәғәтендә заданиеһен тыш продукция бирҙеләр.

«Укркабель», «Трансигнал» заводтарының, быяла-термос заводының һәм Украина башҡалаһының башҡа предприятиеларенең коллективтары һайлауҙарҙан һуңғы беренсе көндө шулай уҡ стахановсы хеҙмәт менән билдәләнеләр.

ВИЛЬНЮС. Михаил Тур етәкселек иткән котельщиктар бригадаһы эшләгән Вильнюс паровоздар ремонтлау заводының участкаһында 18 декабрҙә төшкө ашҡа тукталыр алдынан ал вымпел барлыҡҡа килде. Стахановсы коллектив ҡаҙанының яңылыҡ частәрен ремонтлауҙа смена заданиеһен 4 сәғәт әсендә үтәне.

Вильнюс стандарт йорттар комбинатында эшселәрҙең күпселеге 18 декабрҙә көндөҙгө норма иҫәбенә һуңғы продукцияны төшкө аш ваҡыты етеүгә таптырҙы. Йыйнау цехында 6 квартиралы һүтелеп-йыйыла торған зур йорт өсөн деталдәр әҙерләүҙе тамамланылар. Был, предприятие тарафынан Грозный нефтселәре өсөн планға ҡарата өстәмә рәүештә эшләп сығарылған 5-се йорт.

18 декабрь. (ТАСС).

Өфө ҡала Советенә һайлауҙарҙың һөҙөмтәләре тураһында ҡала һайлау комиссияһының белдереүе

1950 йылдың 17 декабрендә, йәкшәмбе көндө, ҡалала хеҙмәтсәндәр депутаттарының Өфө ҡала Советенә депутаттар һайлау булып үтте. Тауыш биреү бөтә урында урындағы ваҡыт менән иртәнге 6 сәғәттә башланды һәм 17 декабрҙә төнгө 12 сәғәттә бөтә ерҙә лә тауыш биреү тамамланды.

Округ һайлау комиссиялары Өфө ҡала Советенә депутатлыҡҡа кандидаттар өсөн бирелгән тауыштарҙы иҫәпләүҙе 18 декабрҙә иртәнге 6 сәғәткә тамамланылар.

Бөтә 340 һайлау округы буйынса, һайлаусылар исемлектәренә инеүселәр һайлаусыларҙың 99,89 процентә ҡатнашты.

Депутатлыҡҡа коммунистар менән партияһыҙҙарҙың блогы тарафынан күрһәтелгән кандидаттар һайлауҙарҙа тулы ҡолаҡ өлгөштеләр.

Тулы мәғлүмәттәргә ҡарағанда, коммунистар менән партияһыҙҙар блогы кандидаттары өсөн, тауыш биреүҙә ҡатнашҡан һайлаусыларҙың 99,3 процентә тауыш бирҙе.

Һайлауҙар ҙур патриотик күтәренкелек һәм халҡтың политик активлеге шарттарында үтте. Ул совет халҡының моральполитик берҙәмлегенең ғайәт ҙур демонстрацияһы булды.

Өфө ҡала Советенә һайлауҙар буйынса ҡала һайлау комиссияһы.

РСФСР Верховный Советенә һайлауҙар буйынса Үҙәк һайлау комиссияһы составына кандидаттар күрһәтеү

ВЦСПС Үҙәк һайлау комиссияһы составына иптәш Л. Н. Соловьевты тәкдим итә

18 декабрҙә ВЦСПС президиумы, профессиональ союздарҙың етәксе работниктәре ҡатнашлығында, РСФСР Верховный Советенә һайлауҙар буйынса Үҙәк һайлау комиссияһы составына ВЦСПС-тан кандидатура күрһәтеү тураһындағы мәсьәләне тикшерҙе.

ВЦСПС председателе иптәш Кузнецов Президиумдың ултырышын асып, профессиональ ойошмалар совет органдарына үткәрелгән бөтә һайлауҙарҙа ла активҡатнашлыҡ иттеләр һәм, партия ойошмалары етәкселегендә, һайлаусылар араһында киң рәүештә ойоштороу һәм агитацион-массовый эш алып барғылар, тип айырыуса әйтеп үттеләр.

Үткән һайлауҙар көүек үк, Россия Федерацияһы Верховный Советенә һайлауҙар буйынса һайлау кампанияһы ла хеҙмәтсәндәр массаларының политик һәм производство активлеген артабан күтәреү һәм уларҙы большевиктар партияһы, совет халҡының бөйөк юлбашсыһы иптәш Сталин тирәһенә тупланыу нигеҙенә юғары политик кимәлдә үткәреләргә тейеш.

ВЦСПС секретаре иптәш Осипов РСФСР Верховный Советенә һайлауҙар буйынса Үҙәк һайлау комиссияһы составына ВЦСПС секретаре иптәш Л. Н. Соловьевты күрһәтергә тигән тәкдим индерҙе.

Иптәш Осиповтың тәкдиме бер рәүештә хупланды.

«РСФСР Верховный Советенә һайлауҙар тураһындағы Положениенең» 36-сы статьяһына ярашлы рәүештә, ВЦСПС Президиумы РСФСР Верховный Советенә һайлауҙар буйынса Үҙәк һайлау комиссияһы составына ВЦСПС секретаре иптәш Леонид Николаевич Соловьев кандидатураһын күрһәтергә һәм РСФСР Верховный Советө Президиумынан уны Үҙәк һайлау комиссияһының члене итеп раҫлауын һорарға бер тауыштан ҡарар итте.

(ТАСС).

Иптәш А. Н. Шелепин—Бөтә Союз Ленинсе Коммунистик Йәштәр Союзынан кандидат

ВЛКСМ Үҙәк Комитеты 18 декабрҙә РСФСР Верховный Советенә һайлауҙар буйынса Үҙәк һайлау комиссияһы составына комсомолдан кандидатура күрһәтеү тураһындағы мәсьәләне тикшерҙе һәм Бөтә Союз Ленинсе Коммунистик Йәштәр Союзынан Үҙәк һайлау комиссияһына ВЛКСМ Үҙәк Комитеты секретаре Александр Николаевич Шелепинде тәкдим итергә тигән ҡарар сығарҙы.

ВЛКСМ Үҙәк Комитеты РСФСР Верховный Советө Президиумына иптәш А. Н. Шелепинде Үҙәк һайлау комиссияһының члене итеп раҫлауын һорап мөрәжәғәт итте. (ТАСС).

Ишембай нефтселәренең кандидаты

Ишембай. (19 декабрь, телефон аша). Бурансы тауҙарының итәгенә инеүсе промыселдән скважиналары урынлашҡан. Унда ғәҙәттән тыш йәнләлек. Уның коллективе «Ишембайнефть» трестында алдынғы сафта бара. Ул, трест күләмендә беренсе булып, сталинсе биш йыллыкты үҙенә бирелгән планы срогынан алда августҡ айында ҙур үтәне. Промысел коллективе, Бөтә Союз социалистик ярышында һәм иптәш Сталинға яҙған хатта алған йөкләмәһен намыҫ менән үтәп, йыллыҡ программаны 4 декабрҙә тамамланы. Промысел һәр эштә алдынғы. Производствола яңылыҡтар индереү, уны камиллаштырыу буйынса ла бында бик күп эштәр эшләнде.

Шуға күра ла коллектив зур шатлыҡ кисерә. Коллектив, Башҡортостанда беренсе булып, РСФСР Верховный Советенә һайлауҙар буйынса Үҙәк һайлау комиссияһы составына кандидат күрһәтеү бәхетенә эйә булды.

Төшкө аш ваҡытында нефтселәр промыселдән ҡыҙыл мәйәшәнә йыйналдылар. Фидакәр хеҙмәткә бирелгән достоин баһаны күреү уларҙың һәр береһе өсөн шатлыҡ инде. Тик кемде күрһәтергә, нефтселәр был турала уйлаштылар. Промыселда алдынғы кешеләр аҙ түгел. Стахановсылар, новаторҙар күп. Төрлө органдарҙа һайланылып, улар коллективтең ышаныстарын аҡлайҙар. Ләкин был юлы нефтселәрҙең фекере үҙҙәренең промыселында стахановсы эште ойоштороусы, новаторсылыҡ эшенә етәкселек итеүсе, йәштәрҙе нефтселәрҙең ҡатмарлы профессияһына әйәртеүсе тәжрибәле нефтсо, ер аҫты ремонтсыларының өлкән мастере, Социалистик Хеҙмәт Геройы Ғәлимйән улы Вахитовҡа тукталды.

Йыйылышта сығыш һөйләүсе Игнатьев, Стародубов, Понарин, Загороднев иптәштәр, А. Г. Вахитовҡа характеристика биреп, уның өсөн государство интерестарын, коммунизм һәм тыныслыҡ өсөн көрәшеү, халҡҡа хеҙмәт итеү бөтәһенән юғары икәнлеген әйттеләр, ул үҙен эшлекле ойоштороусы, яҡты етәкселе-общественник итеп таныттылар, тәпләр.

Йыйылыш РСФСР Верховный Советенә һайлауҙар буйынса Үҙәк һайлау комиссияһы составына Ғәлимйән улы Вахитовтың кандидатураһын бер тауыштан күрһәтте. Иптәш А. Г. Вахитовтың кандидатураһын «Ишембайнефть» трестының башҡа промыселдәре, нефть эшкәртеү заводы һәм башҡа предприятиеларҙең коллективтәре лә яҡланылар.

Б. Морзағәлиев.
(Үҙ хәбәрсебеҙ).

Башкорт халҡының тоғро улы

И. С. Игнатьев — иненсе промыселдең комсомолец-йәштәр участкаһы мастеры

Ғәлимйән улы Вахитов — большевиктар партияһының һәм башҡорт халҡының тоғро улы. Ул етәкселек иткән ер аҫты ремонтсыларының бригадалары айҙан-айға производство планын арттырып үтәйҙәр. Иптәш Вахитов беҙҙең промыселдә генә түгел, бөтә Кенсыҡыр райондарыбыҙҙағы нефть промышленносенең новаторы, ул хеҙмәткә яңы методтарҙы ҡыйыу индереүсе. Промысел коллективе өлгөшкән уныштарҙа уның хеҙмәте ҙур урын ала. Ул—Үҙәк һайлау комиссияһына беҙҙең достоин кандидат.

Беҙҙең өлкән мастер

Загороднев — иненсе промыселдең ер аҫты ремонтсылары мастеры

Мин Ғәлимйән улы Вахитовтың кандидатураһын яҡлайым. Беҙ уның коллектив намыҫын аҡлаясағын белабеҙ.

Ул промыселдең дөйөм уныштарын күтәреүгә, нефть промышленносе өсөн кадрҙар әҙерләүгә күп көс һалды. Мин үҙем дә унда ключник булып эшләй башлағайным. Йәшен, Исхаков кеүек күп кенә мастерҙарҙе лә ул эшкә өйрәтте.

Иптәш Вахитов Тыуған илгә, большевиктар партияһына тәрән бирелгәнлек менән эшләй, нефть сығарыу производствоһын арымай-талмай камиллаштырә. Ул — нефть өсөн тыуған кеше.

Лайыклы кандидат

М. С. Стародубов — иненсе промыселдең механика цехы слесаре

РСФСР Верховный Советенә һайлауҙарҙа Үҙәк һайлау комиссияһына кандидат күрһәтеүегеҙ менән сикһеҙ шатмын. Үҙ кандидатыбыҙ—нефтселәр кандидаты дигән мастерҙе күрһәтеүгә бөтә йөрәктән ҡушылам.

А. Ғ. Вахитов үҙенең кеҫә, тәжрибәләре, бик күп рационализаторлыҡ тәкдимдәре менән нефть промышленносенә байтаҡ ҡына мөһим мәсьәләләрҙе хәл итте. Ул — Кафаров методын эш менән яҡлаусы. Иптәш Вахитовтың етәкселегенә промыселдең ер аҫты ремонтсылары скважиналарҙың ремонт араһындағы эшләү срогын бер йылға 250 көнгә еткерҙе. Ул Башҡортостанда беренсе булып скважиналарҙы гарантия менән ремонтлау инициативаһын күтәрҙе.

Беҙҙең кандидатыбыҙ — А. Ғ. Вахитов халҡ ышанысын намыҫ менән аҡлар.

Социалистик Хеҙмәт Геройы

Понарин — иненсе промыселдең газосварщиго

Ер аҫты ремонтсыларыбыҙҙың өлкән мастере А. Ғ. Вахитов — ҡарт нефтселәрҙән һанала. Ул нефть промышленносендә 30 йылға яҡын эшләй. Беҙҙең промыселдә эшләй башлауына ла 14 йыл.

Иптәш Вахитов ҡаланың общественный тормошонда актив ҡатнаша. Ул Ишембай ҡала Советенең даими депутаты — халҡ хеҙмәтсеһе булараҡ, ҡаланы төҙөклөндереү, хеҙмәтсәндәрҙең көн күрешен яҡшыртыу, һаулыҡ һаҡлау һәм укыу-укытыу эштәрен юғары кимәлгә күйыу өсөн дә ҙур көс һалды.

Ул Үҙәк һайлау комиссияһына ла беҙҙең ышанысыбыҙҙы аҡлар.

ПАРТИЯ ТОРМОШО

Политик түңәрәктәрҙә уҡыусыларҙы дәрескә үҙ алдына әҙерләнеүгә өйрәтеү

Киров районының тәжрибәле пропагандистары түңәрәктә уҡыусыларҙың китап өҫтендә эшләүҙәренә бигерәк көндәрҙән уҡ уны булдырыуға ныҡ иғтибар итәләр. Уҡыусыларҙың китап һәм әҙәбиәт өҫтендә системалы эшләүҙәрен булдырыу түңәрәктәрҙең уңышлы эшләүҙәренә, марксизм-ленинизм теорияһын үҙләштереүгә хәл иткес шарт булып тора. Был хатмарҙы әйтә, әлбиттә, бөтә кешегә лә яраҡлы булған бер төрлө тәғлимә юҡ, ләкин тәйһү бер пропагандистарҙың был өлкәлә ынғай һөҙөмтә биргән эш тәжрибәләре бар. Алдынғы пропагандистарҙан Булатов (республика прокуратураһы), Ковальчук (радио завод), Филемханов (БАССР Министрҙәр Советы) һәм башҡа интәлтәрҙең эш тәжрибәләре: дәрескә уҡыусыларҙың өйҙә әҙерләнеүҙәрен, китап өҫтендә эшләүҙәрен булдырыуҙы бергәсе сара итеп күйыу уларҙа дәрес менән ҡыҙыҡһыныу тыуҙырыуын күрһәтә. Ә уҡыусыларҙың дәрес менән ҡыҙыҡһыныуҙары үҙ алдына эшләүҙең төп шарты булып тора.

Пропагандист интәлтәк Ковальчук быныһ өсөн түңәрәктең пәүбәттәге дәресендә былай эшләй: тикшереләсәк тема буйынса һәйләргә теләүселәрҙән береһенә һүҙ биреп, уның үҙе аңлағанынса һәйләп биргәс, ә башҡаларға уны иғтибар менән тыңлап уҡтырырға ҡуша. Һәйләүсе үҙ фекерен әйтеп бөткәс, ул башҡаларға, — «Кем өҫтөргә, тағы ла ниҡтарға теләй», — тип мәрәкәләт итә. Беренсе дәрестәрҙә һәйләргә теләүселәр ҙә, өҫтәүселәр ҙә, төҙәтмә индереүселәр ҙә аҙ була, әлбиттә. Ғәҙәттә, улар «өҫтәргә бер нәмә лә юҡ, һәйләүсе бөтөнләй дә әйтте», тип яуап биреләр. Был хәлдә интәлтәк Ковальчук үҙе уларға ярҙамға килеп: ә һуң был турала мәсьәлә асыҡландымы, быға бынаһ һорауҙарға яуап биреләме, тип өҫтәмә һорауҙар ҡуя.

Шул рәүешсә әҙмә-әҙ эш алып барыу уҡыусыларҙы иғтибар менән тыңларға, аныҡланмаған мәсьәләләрҙе аныҡларға, ул мәсьәләләр буйынса үҙ фекере менән сығыш ҡылырға өйрәтә. Һөҙөмтәлә тыңлаусыларҙа айырым аныҡланып бөтмәгән мәсьәләләр буйынса һорауҙар арта, бирелгән яуап менән ҡәнәғәтләнмәүселәр үҙҙәре нисек аңлауҙары тураһында сығыш һөйләйҙәр. Шулай итеп фекер алышыу башлана, һөйләүселәр һаны ныҡ арта.

Быңда ин мөһиме шул, — был рәүешсә эш алып барыу аркаһында уҡыусыларҙа дәрес менән ҡыҙыҡһыныу тыуа, уларҙа дәрескә өйҙә әҙерләнеп килеү ныҡ көсәйә. Уҡыусылар, ғәҙәттә, пропагандист күрһәткән әҙәбиәттә уҡып конспект яҙып киләләр. Хатта улар менән генә ҡәнәғәтләнмәйенсә, үҙҙәре яңы әҙәбиәт табып та уҡыйҙар, дәрескә әҙерләнеү ваҡытында консультациялар алалар — ғәмүмән уларҙың активлеге ныҡ күтәрелә.

Интәлтәк Булатов өтәкселек иткән түңәрәктә лә дәрестәр йәнле үтәләр. Ул ғәҙәттә, дөрөҫтө, тема тикшерелгәндә уҡыусылар араһында фекер алышыу булыуырға тырыша, шул маҡсат менән айырым һорауҙар күя һәм һәр кем быны нисек аңлай, уларға сығыш һөйләргә төҡәлим итә. Ысынлап та ҡыҙғатылған мәсьәлә буйынса төрлө фекерҙәр тыуып фекер алышыу һәм бәхәс тоҡанып китә.

Шуны әйтергә кәрәк, Ковальчук, Булатов, Филемханов һәм башҡа алдынғы пропагандистар дәрескә өйҙә әҙерләнмәйенсә килеүселәрҙе шелтәләү, уларҙың псомлектәрен партбюро секретарена биреү кеүек формаль саралар күреү менән генә сикләнмәйенсә, уҡыусылар менән айырым индивидуаль бесәләләр үткәрәләр, дәрескә ни өсөн әҙерлекһеҙ килеүҙең сәбәбен аныҡларға тырышалар, кәрәк булғанда уларға айырым ярҙам ойоштораләр, улар менән индивидуаль эш тә алып баралар. Был рәүештә эш алып барып, улар уҡыусыларҙы китап өҫтендә эшләргә өйрәтәләр, конспект яҙырға күнектерәләр. Бигерәк тә китапты зур иғтибар менән уҡырға, уның йөкмәткеһен аңларға, уға анализ ҡылырға, төп мәсьәләләрҙе башҡаларҙан айырып алырға өйрәтәләр. Уҡыған материалды анализлырлағас йомғаҡ ҡылау, уны ҡыҫҡаса һәйтергә яҙыу— конспект төҙөргә өйрәнәләр.

Китапты уҡығанда уны биреләп уҡыуға — башҡа эштәр менән мауыҡмау ҙа зур роль уйнай. Уның ары яҙған конспектте дәрескә килеү алдынан бер тапҡыр ҡарап сығыу, өйрәнелгән темаһың үткән темалар менән бәйләнешен ашыҡлау уҡыусыларға үтәләсәк теманы аныҡ һөйләп биреүгә ярҙам итә.

А. Гиматов,

ВКП(б)-ның Киров райкомы пропагандисе.

Тәүге һөҙөмтәләр

Партия мәғарифе селтәрендә уҡыуҙар башланыуға ике айҙан артыҡ ваҡыт үтеп китте. Беҙ хәҙер тәүге айҙарҙың һөҙөмтәһенә анализ ҡылай алабыҙ.

Райондағы тәүге партия ойошмалары быйыл былтырғыға ҡарағанда партия уҡыуҙарын бергәмерәк һәм зур әҙерлек менән башланылар. Бөтә коммунистар ҙә уҡыуға ылыҡтырылған, түңәрәктәр белемле пропагандистар менән комплектланде. Уҡыуҙар башланыр алдынан ВКП(б) райкомының агитация һәм пропаганда бүлеге пропагандистар менән семинар үткәрҙе һәм хәҙер ҙә үткәреп бара. Күп кенә занятиеларҙың сифатын тикшерҙе. Тәүге партия ойошмаларының секретарҙәре лә быйыл идеологик эшкә нығыраҡ иғтибар иттеләр. Муҡалла Джалиев интәлтәк өтәкселек иткән партия ойошмаһын алайыҡ. Бында уҡыуҙар башланғанды бирле бер генә коммунистың ҙә занятиене ҡалдырғаны юҡ. Интәлтәк Джалиев үҙе пропагандист. Ул занятиегә зур әҙерлек менән килә. Материалды ябай, аңлайышлы тел менән һөйләп бирә. Тәүге сыбанактарҙы, иллюстрация альбомын һәм художестволы әҙәбиәттә урынлы ҡуллана. Шулай уҡ ул ваҡытты ла дөрөҫ файҙалана. Һәр глава өсөн күпме сәғәт бирелгәнлеген, нимәләрҙе өйҙә уҡырға, конспектлап иҙтергә кәрәклеген иҫкәртеп күя. Ауырыраҡ урындарҙа ҡыҫырыҡ туҡтала, һәр бер тыңлаусы ныҡлап аңлап етмәйенсә, алға китмәй. Был метод менән уҡыу һәр теманы ныҡ үҙләштерергә һәм хәтерҙә оҙаҡ ҡалдырырға ярҙам итә. «Беҙ һөйләргә түгел, уҡырға, тыңларға киләбеҙ» тип иренеберәк йөрөргә күп ҡалдырмай. Һәр коммунист занятиегә әҙерләнеп, конспект яҙып килә.

Йәш пропагандист Хәбибетдинова Маһирә (Түбән Ташлы ауылы) өтәкселек иткән түңәрәктең дә уңышлы эшләүен күрһәтке килә. Интәлтә Хәбибетдинова үҙе материалды төрлө яҡтан тәрән итеп өйрәнә, уҡытыу методикаһына зур иғтибар итә, конспект төҙөргә өйрәтә, өйҙә писек уҡырға кәрәкләген һөйләй. Был дәйем белемдәре түбәнерәк коммунистар өсөн бик әһәмиәтле. Сөнки түңәрәктә белеме төрлө кимәлдә булған коммунистар бар.

Интәлтә Хәбибетдинованға партия ойошмаһының секретары Хәликов интәлтә ныҡ ярҙам итә. Дөйөм уҡыу көнөн һәр коммунист белһә лә, ул иртәгә уҡыу буламы көндө һәр коммунистан өйҙә булыу-булмауын, йәки, нимәй эшкә билдәләнгәнен тикшереп сыға. Кәрәкле карталар, материалдар менән тәьмин итергә булыша. Шулай уҡ «Түңәрәк», «Беренсе май» һәм башҡа бик күп колхоздарҙағы ойошмаларҙа ла политик уҡыуҙар партия ойошмаларының иғтибар үҙәгендә тора. Уҡыу барышы йыйылыштарҙа ҡуйын тикшерелә. Етешһеҙлектәр ваҡытында бөтөрөлөп бара.

М. Маннуров,

ВКП(б)-ның Шаран райкомы пропагандисе.

Партия уҡыуҙарына әһәмиәт бирмәйҙәр

Ҡыйғы районы Жданов исемендәге колхоз (Асылғужа ауыл Совете) эргәһендәге тәүге партия ойошмаһында партия-политик эш бик насар ҡуйылған.

Был партия ойошмаһында 11 коммунист тора. Уларҙың береһе уртаса белемле, 7-һе башланғыс белемле, 3-һе уҡыйҙа белмәй. Бында ВКП(б) тарихын өйрәнеү буйынса йы.. һайын түңәрәк төҙәлә һәм уның уҡыусылар был һайын ҡыҫҡаса курстың IV главаһына етәләр ҙә тукталалар. Быйыл да түңәрәк төҙәлеп, ВКП(б) тарихен баштан башларға булғайнылар. Ләкин бына ноябрь айы ла үтеп китте, ә түңәрәктә занятие башланғаны юҡ әле. Түңәрәк етәксеһе интәлтә Мөғәфүров занятие буласаҡ көндө кешеләрҙе тәнгә тиклем көтеп ултыра ла ҡайтып китә.

Шуныһы характерле, партия уҡыуҙары башланыр алдынан (сентябрь айында) был мәсьәлә партия йыйылышына ҡуйылғайны. Ул йыйылыштә ВКП(б)-ның Ҡыйғы район комитетенең пропаганда һәм агитация бүлеге мөдире интәлтә Фәссәхов та ҡатнашты. Был йыйылыштә ҡайһы бер коммунистар ВКП(б) тарихен үҙ алдына өйрәнеп буламы, тип һорау биргәйнеләр, интәлтә Фәссәхов уларға «булмай» тип кенә яуап ҡайтарҙы. Хәҙер коммунистар түңәрәк занятиеларен көтөп, үҙ алдына ла уҡымайҙар.

Был хәл партияның Ҡыйғы район комитетенә билдәле, шулай ҙа әлегә бер сара ла күрелгәне юҡ.

М. Миндияров.

Күренекле совет скульпторы, СССР художестволар Академияһының действительный члене, атҡаҙанған искусство деятеле, Сталин премияһы лауреаты, профессор Н. В. Томскийға 19 декабрҙә 50 йәш һәм ижади эшмәкәрлегенә 25 йыл тулды.

Бынан сирек быуат элек Ленинградтағы Революция музейенең залдарында художество күргәҙмәһендә башҡалар иҫәбендә йәш скульптор Николай Томскийҙең ике эше: «Ленин бала сағында» һәм «Женева конференцияһында В. И. Ленинден сығыш яһауы» тигән эштәре ҡуйылғайны. Уның был беренсе эштәре ул ваҡытта уҡ художество общественноһенең иғтибарын үҙенә йәлеп иттеләр.

25 йыл ижади эшмәкәрлек осоронда П. В. Томский Бөйөк Октябрь социалистик революцияһының һәм Совет государствоһының юлбашсылары — В. И. Ленин һәм И. В. Сталиндең күп кенә монументтәрен барлыҡҡа килтерҙе. Ул С. М. Кировтың образын скульптурала мәңгеләштереү өҫтендә оҙаҡ йылдар эшләне.

Данлы летчиктар — И. П. Кожедуб, А. П. Покрышкин, М. Г. Гареев һәм А. С. Смирновтың, Н. В. Томский тарафынан эшләнгән скульптуралы портреттәре киң билдәле.

Хәҙер скульптор 1951 йылда буласаҡ Бөтә Союз художество күргәҙмәһенә өсөн П. В. Сталин монументы һәм Бухарестағе государство художество музейе өсөн И. В. Сталиндең мәрмәр таштан яһаласаҡ статуяһы өҫтөнән эшләй. Бер ук ваҡытта П. В. Томский В. И. Ленинден ике метр озонлоғондағы фигураһы, Бородино өсөн М. И. Кутузов, һәйкәленең моделе, Мәскәү өсөн С. М. Киров һәйкәле һәм В. И. Ленин, И. В. Сталин, С. М. Киров һәм В. Г. Белинскийҙең мәрмәр портреттәре өҫтөнән эшләй.

Һүрәттә: Н. В. Томский үҙенең эш кабинетендә.

Ап. Лесс фотоһы.

(ТАСС фотохроникаһы).

ТӨРЛӨҺӨНӘН

◆ Харьков өлкәһе, Харьков районының Буденный исемендәге әрәләтелгән колхозының малсылыҡ фермаһында күп хеҙмәт талап итеүсе бөтә төп процестар механизациялаштырылғандар. Махсус йыһазландырылған цехта электр моторҙары аҙыҡ әҙерләүсе машиналарҙы хәрәкәткә килтерәләр. Уларҙы малдарға биреү өсөн ағышмалы тимер юлы һалынған, автоматик һыу әсерткестәр ҡуйылғандар.

◆ Ҡазағстан колхоздарында 362 мең баш һарыҡтың йөнө күсмә электр агрегаттары менән ҡырҡылды. Был, 70 тонна йөнгә экономия ителә, башҡа эштәр өсөн йәзҙәргә колхозсыларҙы бушатты.

18 декабрь. (ТАСС).

Башҡорт АССР-ы Министрҙәр Советендә

Бөтә Союз Ауыл хужалығы Күргәҙмәһенә әҙерлек тураһында

Өфө ҡалаһында Башҡорт АССР-ы Министрҙәр Совете ултырышында Туймазы, Шишмә һәм Борай районҙарында Бөтә Союз ауыл хужалығы Күргәҙмәһенә әҙерлектең барышы тураһында мәсьәлә ҡаралды. Был районҙарҙың колхоздарында, МТС-тарында һәм совхоздарында күргәҙмәгә әҙерлек эше сиктән тыш пасар бара, тип билдәләнде.

Туймазы, Шишмә һәм Борай райондарындағы күргәҙмәгә әҙерлек комиссиялары ауыл хужалығы күргәҙмәһенә кандидаттар һайлап алыу һәм уға ҡатнашыу хоҡуктары һәм шарттары тураһында аңлатыу эштәрен башламағандар; колхозсылар, МТС һәм совхоз эшселәре араһында аңлатыу эштәре алып бармайҙар. Туймазы һәм Шишмә райондарында күргәҙмәгә натураль экспонаттар йыйнау планы үтәлмәне, ә Борай районында был план әҙерҙе.

Туймазы районында йыйналған экспонаттарҙы һаҡлау эше ойошторолмаған. Шул арҡала бында ҡиммәтле экспонаттарҙың боҙолоу фактлары бар. Мәҫәлән, Рафуров исемендәге колхозда экспонат итеп алынған 20 төрлө көнбағыш үҫемлеге күргәҙгән, орлоктары ҡойолған. Тимирйәзев исемендәге колхозда бойҙай көлтәләре пасар һаҡланалар.

Башҡорт АССР-ы Министрҙәр Совете юғарыла күрһәтелгән райондарҙа Бөтә Союз ауыл хужалығы Күргәҙмәһенә әҙерлектең барышындағы был етешһеҙлектәрҙе түҙеп торғоһоҙ, тип иҫәпләй.

1951 йылда Мәскәүҙә асыласаҡ Бөтә Союз ауыл хужалығы Күргәҙмәһенә әҙерлектә ҡиң йәйелдереү өсөн Башҡорт АССР-ы Министрҙәр Совете махсус ҡарар ҡабул итте. Был ҡарар нигеҙендә Туймазы, Шишмә һәм Борай район Советтәре исполкомдары председателдәре Салихьянов, Шестаков һәм Ғәйзов интәлтәр күргәҙмәгә әҙерлектә яҡшыртырға бурыслылар. Был эштә район ауыл хужалығы бүлектәре, колхоз етәкселәре, МТС һәм совхоз директорҙары әҙерлектә йәйелдерергә тейештәр. Бөтә Союз ауыл хужалығы Күргәҙмәһенең баш комитеты тарафынан билдәләнгән шарттар нигеҙендә кандидаттар һайлап алыу, экспонаттар туплау һәм массалар араһында киң аңлатыу эштәре алып барырға кәрәк. Кандидаттарҙы аныҡлауҙа әрәләтелгән колхоздарға ныҡ иғтибар итедерергә тейеш. Натураль экспонаттарҙың ныҡлы һаҡланыуын һәм өҫтәмә экспонаттар туплануын тәьмин итергә кәрәк.

Күргәҙмәлә ҡатнашыуға һайланған малдар — йылҡылар, мөгөҙлө эре малдар, һарыҡ-кәҙәләр, сусҡалар һәм ҡоштар буйынса планҙарҙың үтәлеүен тәьмин итергә, улар өсөн яҡшы шарттар булдырырға кәрәк. Малсылыҡ работниктәре араһында күргәҙмә өсөн һайланған малдарҙың продуктивлеген күтәреү буйынса социалистик ярыш йәйелдерелергә тейеш.

Башҡорт АССР-ы Министрҙәр Совете Бөтә Союз ауыл хужалығы Күргәҙмәһенә әҙерлек эштәре буйынса юғарыла күрһәтелгән райондарҙың етешһеҙлектәре республикабыҙҙың бөтә башҡа райондары өсөн дә һабаҡ булып тора, тип билдәләй. Республикалағы бөтә райондарҙың өтәкселәре күргәҙмәгә әҙерлек буйынса эштәрҙе киң йәйелдерергә, етешһеҙлектәрҙе ашығыс бөтөрөргә һәм әҙерлек эштәрен тулыһынса тәьмин итергә тейештәр.

Беҙҙең МТС

Беҙҙең Шишмә машина-трактор станцияһы — республикабыҙҙа иң өлкән МТС-тарҙың береһе. Ул, бынан 20 йыл элек, 1930 йылда — республикабыҙҙа колхозлашыуҙың тәүге осоронда ойошторолдо.

Шишмә МТС-ының машина техникаһы ул сәҡтә бай түгел ине. Ул сәҡтә беҙҙең эшебеҙ тик ер һөрөүҙән генә тора ине.

20 йыл эсендә беҙҙең МТС бик ныҡ үҫте. МТС үҙебеҙҙең илебеҙҙә етештерелгән юғары кәүәтле ауыл хужалығы машиналары менән ҡоралландырылды, үҙ эшенең өҫтаһы булып танылған кадрҙар етеште. Былардың бөтәһе ауыл хужалығы эштәрен юғары агротехник кимәлдә үткәрергә, колхоз баҫыуҙарында юғары һәм тоторотло урожай үҫтереүгә мөмкинлек бирҙе.

Хәҙер беҙҙең МТС механизациялаштырылған эре предприятие булып тора. Беҙҙә техник йыһазландырылған мастерской, производство-торлаҡ биналары, транспорт-нефть базаһы, электр станцияһы бар. МТС-тың машина-трактор паркы, тәүге йылдарға ҡарағанда, күп тапҡырҙарға артты. 1950 йылда беҙҙең машина-трактор паркының кәүәте, 1930 йылға ҡарағанда, 452 процент тәшкил итә. Беҙҙә хәҙер үҙебеҙҙең илебеҙҙә етештерелгән иң яңы маркалы машиналар бар. Ин көсле машиналарҙан гусеницалы «СТЗ-НАТИ», «ДТ-54», «СТЗ С-80», маркалы тракторҙар МТС-тағы бөтә тракторҙар паркының 75 процентен алып тора.

1930 йылда беҙҙә комбайндар булманы. Ул сәҡтә комбайн беҙҙең өсөн тик хыял ғына ине. Ә хәҙер беҙҙә 28 комбайн, шул иҫәптән үҙе йәрәй торған 5 комбайн эшләй. Былардың башҡа, беҙҙә бик күп трактор сәскестәре, культиваторҙар, трактор бесән сапҡыстары, лущильниктар, тырмалы молотилкалар һәм башҡалар бар. Автомашиналарға урнаштырылған 3 күсмә мастерской эшләй.

МТС-тың 1950 йылда башҡарған эшенең күпме өлөшөн колхоздарҙы әрәләндереүгә, уларҙы хужалыҡ-ойоштороу яғынан нығытыуға арнаны.

Интәлтә Ермолаев, республикабыҙҙа ауыл хужалығы буйынса бик күп төрлө ғилми учреждениелар бар, тип. Ауыл хужалығы институты, баҫыусылыҡ, малсылыҡ, баҡсасылыҡ тәжрибә станцияларының белемле специалистар күренен тәьмин ителгән. Ләкин был учреждениелар фәнни-тикшереүҙең эштәрен бөтә кимәлгә менән йәйелдергәндәре юҡ әле. Эштә күберәк кустарщина хөкөм һөрә. Тәбиғәттә үҙгәртеп ҡороуҙың сталинсә планын тормошҡа ашырыу буйынса колхоздарға, МТС һәм совхоздарға беҙҙең ғилми учреждениелар ебеҙ етерлек ярҙам күрһәтмәйҙәр. Миҫал өсөн уң Шишмә селекция станцияһын күрһәтә. Районлаштырылған сортлы орлоктар етештереү планы үтәлмәй.

Ауыл хужалығы министерствоһының активын кәңәшмәһе зур ваҡыйға булып тора. Кәңәшмә үҙ-ара тәнҡит нигеҙендә үтте. Министерство аппаратында, уның тубәнге органдарында булған етешһеҙлектәрҙе асыуға һәм уларҙы бөтөрөүгә ярҙам итте. Кәңәшмәлә катнашыусылар файҙалы тәҡдимдәр индерҙеләр.

Ауыл хужалығы министрҙә интәлтә Ғәбиулланы үҙенең йомғаҡлау һүҙендә, был тәҡдимдәрҙән сығып, Министерствоның управленияларҙа һәм булектәрҙә практик эш планҙары төҙөргә тейешлеген, кәңәшмәлә беҙҙең кәңәшмәләрҙә ауыл хужалығының айырым мәсьәләләре буйынса үткәрергә кәрәкләген әйтте.

Ә. Әхмәров.

Ауыл хужалығы министерствоһы аппаратының һәм уның урындағы органдарының оператив эшләүенә өлгәшергә

Өфө ҡалаһында Башҡортостан Ауыл хужалығы министерствоһы активенең кәңәшмәһе булып үтте. Кәңәшмәлә Ауыл хужалығы министре интәлтә Ғәбиулланың «1950 йылғы ауыл хужалығы эштәренең йәһһы бер йомғаҡтары һәм 1951 йылғы бурыстары» тигән темаға доклады тыңланды.

Докладсы тәүҙә республика колхоздарының 1950 йылда өлгәшкән уңыштарына туҡталды. Сәсеү майҙаны үҫкән йыл менән сағыштырғанда, 270 мең гектарға, шуға иҫәптән ҡимәтле культура булып торған бойҙай сәсеү майҙаны 172 мең гектарға артты. Машина-трактор станцияларҙы колхоздар менән төҙөлгән договорҙы үтәүҙе байтаҡ яҡшыртттылар. Тәбиғәттә үҙгәртеп ҡороуҙың сталинсә планын үтәүҙә байтаҡ эштәр башҡарылды. Республикабыҙҙың колхоздары 13 мең гектар майҙанда эрас ултыртып, йылдық планды тулыһынса үтәп сыҡтылар.

Унан һуң интәлтә Ғәбиулланы министерствоның үҙ аппаратында һәм уның тубәнге органдарында булған эре етешһеҙлектәр тураһында һөйләй.

— Республика контроль-орлоксолоҡ лабораторияһы (начальнигы интәлтә Тютин) колхоздарҙа сәсеү орлоктарын тикшереүҙе һәм уларҙы тейешле кондицияға еткереүҙе бик насар ойоштора. Сортлар управленияһе (начальнигы интәлтә Ряхова) сортлы орлоктар етештереүҙә район орлоксолоҡ хужалыктарына бик насар ярҙам итә. Был хәл колхоздарҙың тулыһынса сортлы орлоктар сәсеүгә күсеү эшенә зур тотҡарлыҡ яһай, тип докладсы.

Унан һуң интәлтә Ғәбиулланы колхоздарҙы әрәләндереү, уларҙы ойоштороу-хужалыҡ яғынан нығытыу мәсьәләһенә туҡтала.

— Был өлкәлә Ауыл хужалығы министерствоһына һәм уның урындағы органдарына зур бурыстар йөкмәтәләр, — тип докладсы. — Ләкин Министерство аппаратында эшләүсе күп кенә интәлтәр, был эш менән бары тик Ер төҙөү управленияһе генә шөғөлләнергә тейеш, тип уйлайҙар. Был хата ҡараш. Колхоздарҙы әрәләндереү һәм уларҙы ойоштороу-хужалыҡ яғынан нығытыу мәсьәләһе менән Министерствоның, шулай уҡ район ауыл хужалығы булектәренең, МТС-тарҙың бөтә работниктәре лә шөғөлләнергә тейеш.

Докладсы республикала тракторҙар ремонтлау, сәсеү орлоктары таҙартыу эшенең сиктән тыш ауырлы барыуын билдәләп, был өлкәлә район ауыл хужалығы булектәре, МТС һәм колхоз етәкселәре алдында торған конкрет бурыстарға туҡтала.

Докладтың бөтәһе 22 кеше сығыш яһаны.

Ауыл хужалығы институтының профессоры интәлтә Маньков үҙенең сығышында колхоздарҙы әрәләндереү, уларҙа усадьба ойоштороу буйынса уйланған, дөрөҫ план төҙөүҙең ниндәй әһәмиәтле әйе булғанлығын әйтә.

Министерствоның кадрҙар эшләү булеге начальнигы интәлтә Еникеев республикабыҙ колхоздарында һәм МТС-тарында массовый кадрҙар, бигерәк тә трактористар кадрҙары әҙерләүҙең насар ойошторолоуы тураһында һөйләй. Механизатор кадрҙары әҙерләү планы 1950 йылда ни бары 78 процентҡа генә үтәлде. Ә 1950 — 1951 уҡыу йылында был эштағы ла насарыраҡ тора. Колхоздарҙа массовый кадрҙар әҙерләү курстарын комплектовать итеү әле буһа тамамланмаған. Трактористар әҙерләү курстарына уҡыуға бик аҙ кеше ылыҡтырылған. Кадрҙар әҙерләү эшенең әҙәләүенең төп сәбәбе — Министерстволарҙы айырым управленияларҙең, район ауыл хужалығы булектәренең һәм МТС, колхоз етәкселәренең был эште үҙ ағышына күйыуҙарында.

Министерствоның баш инженеры интәлтә Простенюк МТС управленияһендәге агрономдарҙың МТС-тар эшенә практик ярҙам күрһәтмәүҙәрен, Стәрлетамаҡ, Баҡалы, Благовар, Әлшәй районы МТС-тарының механизатор кадрҙары әҙерләүҙә нык шөғөлләнмәүҙәрен тәнҡитләне.

Министерствоның пропаганда управленияһенең начальнигы интәлтә Ғәйсин, райондарҙа 3 йыллыҡ программа буйынса колхозсыларҙы уҡытыу эштәренең насар күйылыуына туҡталды. Өлгә тиклем күпселек колхоздарҙа уҡыуҙар нығлап ойошторолмаған, ҡайһы бер урындарҙа уҡыуҙар формаль күйылған. 8 сәғәт урынына 2—3 сәғәт кенә уҡытыла. Группаларҙа 25—30 кеше урынына 10—15 кеше генә тупланған, айға 4 занятие урынына 2—3 занятие генә үткәрелә,— тип интәлтә Ғәйсин.

Специалистар уҡыуҙа кәрәкле ярҙам күрһәтмәйҙәр. Ә интәлтә Тютин хатта орлоҡ лабораторияһында эшләүсе агрономдарҙа, колхозсыларҙы уҡытыу эшенә ҡатнашмағыҙ, тип айырым директива ебәргән.

СССР Министрҙәр Совете һәм ВКП(б) Үҙәк Комитеты ауыл хужалығы фәненең ҡазаныштарын һәм алдынғыларҙың эш тәжрибәләрен пропагандалауға, уларҙы производствоға индереүгә зур әһәмиәт бирәләр. Ләкин беҙҙә район өтәкселәре был мөһим бурысты пропаганда управленияһенең эше тип кенә ҡарайҙар, пропаганда эшен практик ойоштормайҙар, — тип ул.

Кәңәшмәнең азағында Башҡорт АССР-ы Министрҙәр Совете председателе урынбаҫары интәлтә Ермолаев зур тәлмәр менән сығыш яһаны. Ул үҙенең тәлмәренә партия һәм хөкүмәттең республикабыҙҙың ауыл хужалығына күрһәткән ҡәнәғәтлек ярҙамы тураһында һөйләне. Трактор-зарҙың, комбайндарҙың һәм башҡа ауыл хужалығы машиналары һаны хәҙер Башҡортостанда, 1940 йыл менән сағыштырғанда, бер ярым тапҡырға артҡан. Беҙҙең күпселек райондарыбыҙҙа быйыл юғары урожай алыныҙ. Ләкин айырым райондарҙа урожай алыу кимәле бик түбән әле. Малсылыҡтың ес йыллыҡ планын үтәү ҙә ҡәнәғәтләнерлек бармай, тип ул. Был зур өтеүһеҙлектәрҙең төп сәбәбенә туҡталып, интәлтә Ермолаев, ВКП(б) Үҙәк Комитетенең февраль Пленумы ҡарарының ҡәнәғәтләнерлек үтәлмәүе, Башҡорт АССР-ы Ауыл хужалығы министерствоһы аппаратының эш практикаһында бюрократик-канцелярия методының урын алыуы тураһында асыҡ фактлар килтерҙе.

Интәлтә Ермолаев бигерәк тә республиканың орлоҡ-контроль лабораторияһы етәкселәне интәлтә Тютинды, сорт управленияһе начальнигы интәлтә Ряхованы, ауыл электр тәьмин итеү етәкселәне интәлтә Ғабдуллиндең учреждениелар аппаратындағы бюрократик эш стилен тәнҡитләй.

Интәлтә Ермолаев 1951 йылға ҡарата бурыстарға туҡталды. Бөтә культуралар буйынса юғары урожай үҫтереп алыу, малсылыҡты үҫтереүҙе, уның продуктивлеген күтәреүҙе ес йыллыҡ планын тормошҡа ашырыу мәсьәләләренә айырыуса аһәмиәт бирҙе. Яңғы сәсеү өсөн талап ителгән күләмдә орлоҡ әҙерләү, уны сәсеү кондицияһына еткереү, кадрҙар әҙерләү, колхоздарҙа агротехник уҡыуҙары йәйеп ебәреү кеүек мөһим бурыстарҙы үтәүҙе, ин әлек, Ауыл хужалығы министерствоһы аппаратында, уның түбәнге органдарында хеҙмәт дисциплинаһын күтәрергә, бюрократик-канцелярия методын бөтөрөргә, оперативлекте кәсәйтергә кәрәк,—тип интәлтә Ермолаев. Ул телмәрҙең күп өлөшөн колхоздарҙы әрәләндереүгә, уларҙы хужалыҡ-ойоштороу яғынан нығытыуға арнаны.

Интәлтә Ермолаев, республикабыҙҙа ауыл хужалығы буйынса бик күп төрлө ғилми учреждениелар бар, тип. Ауыл хужалығы институты, баҫыусылыҡ, малсылыҡ, баҡсасылыҡ тәжрибә станцияларының белемле специалистар күренен тәьмин ителгән. Ләкин был учреждениелар фәнни-тикшереүҙең эштәрен бөтә кимәлгә менән йәйелдергәндәре юҡ әле. Эштә күберәк кустарщина хөкөм һөрә. Тәбиғәттә үҙгәртеп ҡороуҙың сталинсә планын тормошҡа ашырыу буйынса колхоздарға, МТС һәм совхоздарға беҙҙең ғилми учреждениелар ебеҙ етерлек ярҙам күрһәтмәйҙәр. Миҫал өсөн уң Шишмә селекция станцияһын күрһәтә. Районлаштырылған сортлы орлоктар етештереү планы үтәлмәй.

Ауыл хужалығы министерствоһының активын кәңәшмәһе зур ваҡыйға булып тора. Кәңәшмә үҙ-ара тәнҡит нигеҙендә үтте. Министерство аппаратында, уның түбәнге органдарында булған етешһеҙлектәрҙе асыуға һәм уларҙы бөтөрөүгә ярҙам итте. Кәңәшмәлә катнашыусылар файҙалы тәҡдимдәр индерҙеләр.

Ауыл хужалығы министрҙә интәлтә Ғәбиулланы үҙенең йомғаҡлау һүҙендә, был тәҡдимдәрҙән сығып, Министерствоның управленияларҙа һәм булектәрҙә практик эш планҙары төҙөргә тейешлеген, кәңәшмәлә беҙҙең кәңәшмәләрҙә ауыл хужалығының айырым мәсьәләләре буйынса үткәрергә кәрәкләген әйтте.

Ә. Әхмәров.

АҒАС ӘҘЕРЛӘҮҘӘ ҺӘМ АҒАС ТАШЫУҘА ҘУР ОЙОШҠАНЛЫҠ МЕНӘН ЭШЛӘРГӘ!

☆☆

Коммунизм төҙөлөштәренә

Урман промышленносе — халҡ хужалығында иң мөһим тармаҡтарҙың береһе. Уң хужалыҡтың артабанғы үҫешендә тап ошо буғын нисбәтенә. Коммунизм төҙөлөштәре заказдарын срогынан алда үтәү ағас әҙерләүселәр алдына ла ҙур бурыстар ҡуя.

Беҙҙең районда быйыл, былтырғыға ҡарағанда, 2 мең кубометрға артыҡ — биләһе 22 мең кубометр ағас әҙерләү һәм 20 мең кубометр ағас ташыу планы бирелде. Был планды 1951 йылдың 1 апреленә тиклем тамамларға кәрәк ине.

Райондың хеҙмәтсәнселәре быйылғы сәнәк планын декабрь айында уҡ тамамларға һәм илебеҙгә пландан тыш 2 мең кубометр ағас материалдары бирергә йөкләмә алдылар.

Һүҙ эштән айырылманы. Беҙ ағас ҡырҡыуҙың районға бирелгән планын срогынан алда үтәүгә әлгәштек. Хәҙер райондың бөтә колхоздары ла пландан тыш ағас әҙерләйҙәр. Райондың 318 колхозсыһы ағас әҙерләү эшенә, 220-нән артыҡ кеше — ташыуҙа ҡатнаша. Бөтә эш ойошҡанлыҡ һәм Тыуған илгә фиҙакәр хеҙмәт итеү тойғоһо менән бара.

Был уңышты яулап алыу беҙгә еңел генә булманы. Уға күп көсө көс һәм әнергия һалырға тура килде. Ағас ҡырҡыу эшенә күп кенә коммунистар һәм комсомолдар ебәрелде. Ағас ҡырҡыусылар араһында партия группалары ойоштороло. Коммунистар һәм комсомолдар планды срогынан алда үтәү өсөн тап көс булып хеҙмәт иттеләр. Һөҙөмтәлә райондың 18 колхозы ноябрь айы аҙағында уҡ үҙенең сезон заданиһын тамамлауға өлгөште. Ә «Красный октябрь», «Ҡыҙыл байраҡ», «Интернационал», Карл Маркс, Буденный исемендәге һәм башҡа колхоздар ағас әҙерләү буйынса үҙҙәренең сезон заданиҙарын арттырып үтәнеләр.

Быйылғы сезонды беҙ тулы әҙерлек менән ҡаршыланыҡ. Кананикольск леспромхозы Поманғужа районынан 120 километр алыҫлыҡта. Тәп ауырлыҡ беҙҙә — аттар өсөн бесән ташыу. Был ҡыйын хәлде иҫәпкә алып, беҙ леспромхозда стерлек тиклем бесән әҙерләнек. Ағас ҡырҡыусылар һәм ташыусылар өсөн тейешле эш шарттары тыуҙырыу хәстәрлеген күрҙек. Шул маҡсатта йәй кенә 7 дәйем торлаҡ һәм муниҫ төҙөнөк. Былар беҙгә бик ҙур ярҙам иттеләр.

Хәҙер беҙ ағас ташыу буйынса алған йөкләмәбеҙҙе срогынан алда үтәү өсөн бөтә сараларҙы күрәбеҙ. Район хеҙмәтсәндәре уны намыҫ менән үтәрҙәр.

Х. Әхмәтов,
ВКП(б)-ның Поманғужа район комитеты секретары.

Ағас материалдары әҙерләүҙе срогында тамамларға

Колхоздарҙа малсылыҡты үҫтереүҙең ес йылдыҡ планын уңышлы үтәү өсөн общественный малдарҙы йылы, иркен һәм таҙа торлаҡ биналары менән тәьмин итеү — мөһим шарттарҙың береһе. Беҙҙең ауыл хужалығыбыҙҙа общественный малдарҙың үрсеүе әленән-әле яңы торлаҡ биналары төҙөүҙе талап итә. Шунлыҡтан был төҙөлөш өсөн төҙөү материалдары кәрәк. Бигерәк тә ағас материалдары булдырыу был тәңгәлдә ҙур әһәмиәткә эйә. Ағас колхоздарҙың башҡа ихтыяждарына ла кәрәк.

Колхоздарҙы ағас материалдары менән тәьмин итеү Башҡорт АССР-ы Министрҙар Совете эргәһендәге ауыл-колхоз төҙөлөш Управлениеһенә йөкмәтелә. Уның планы буйынса быйыл республикала бөтөһө 168 мең кубометр һәм шуның иҫәбенән дүртенсе кварталда ғына 99 мең кубометр ағас әҙерләнергә һәм 61 мең кубометр ағас сығарылырға тейеш. Был ағас материалдары колхоздарҙан килгән сезонлы эшсе көстәре тарафынан әҙерләнеп, ағас әҙерләүҙә һәм сығарыуҙа ҡатнашыусы райондарҙың колхоздарына биреләсәк.

Ағас әҙерләү сезоны күптән башланды. Яңы йылға тиклем бер нисә генә көн ҡалды. Ә колхоз төҙөлөштәре өсөн ағас әҙерләүҙең дүртенсе кварталында план үтәлеше өҙөлөктә тора.

Нәмәлә һуң бында сәбәп? Сәбәп бында, бөтөһенән әлбәк, эшсе көстәренең етешмәүендә тора. Бик күп райондар үҙҙәре өсөн урманға 40—50 кеше ебәрергә тейештәр ине. Ләкин был райондар, ҡыҙғанысҡа ҡаршы, эшсе көстәре ебәрмәнеләр. Тик Ауырғазы, Бәләбәй, Ҡандра райондары ғына эшселәрҙе планда күрһәтелгәнгә ҡарағанда күберәк ебәрҙеләр. Шулай уҡ Әлшәй, Благовар, Сәкмағош һәм Шишмә районларынан ағас ҡырҡыусылар һаны тулыһынса булһа ла, ағас ташыусылар һәм йәнле тартыу көстәре юҡ. Ағасты әҙерләп тә, уны сығармаһаң — ул бары бер ағасһыҙ ҡалыу тигән һүҙ.

Ауыл-колхоз төҙөлөштәре өсөн ағас әҙерләү һәм сығарыу эшен Благовещен, Бөрө, Бүздәк, Иглин һәм башҡа ҡайһы бер райондар әҙерләр. Улар ағас ҡырҡыу һәм ағас ташыу эшенә бер генә эшсе лә ебәрмәнеләр.

ВКП(б)-ның Өлкә Комитеты бюроһы һәм Министрҙар Советы ҡарары ВКП(б)-ның район комитеты секретарҙәренә һәм район Советы исполкомдарының председателдәренә колхоз төҙөлөштәре өсөн ағас әҙерләү һәм сығарыу сараһын үткәреү тураһында мотлаҡ яуаплылыҡ ҡуя.

Хәҙер тәп бурыс булып был ҡарарҙы үтәү өсөн ошо көндәрҙә бөтә сараларҙы күрергә кәрәк. Ағас әҙерләү һәм сығарыу эшен срогынан алда тамамлау өсөн ағас ҡырҡыусыларҙы, ташыусыларҙы һәм төйәлле йәнле тартыу көстәрен ебәреү талап ителә.

Н. Артемьев,
Башҡорт АССР-ы Министрҙар Советенең урман промышленносе һәм урман хужалығы группаһының өлкән инженеры.

Етешһеҙлектәрҙе бөтөрөү өсөн ашығыс саралар күрелмәй

Урман промышленносе — халҡ хужалығында тәп тармаҡтарҙың береһе. Уның һәр бер предприятиеһе ағас ҡырҡыу һәм сығарыуҙың государство планын срогынан алда уңышлы үтәүҙә зур роль уйнай. Республикабыҙҙың бөтә леспромхоздары ла, промышленностең башҡа предприятиеләре лә көйөк, хәҙер көҙгө-ҡышҡы сезонда ағас әҙерләү эшенә башланыҙар. Леспромхоздарҙа данми һәм сезонлы эшселәр илебеҙҙәге барған сталинсе граница төҙөлөштәргә күберәк ағас материалдары бирергә йөкләмә алдылар. Был ҡатмарлы азыҡланыу процесын үтәү өсөн үҫемлек бик күп һыуҙы үҙенең эпраҡтары аша үткәрергә тейеш. Шунһыҙ ул яңын, ҡороп һәләк булған булыр ине. Мәҫәлән, үҫемлектең ҡоро бер өлөш массаһын барлыҡҡа килтереү өсөн 350—450 өлөш һыу кәрәк була. Һыуҙы төрлө үҫемлек төрлөсә һәм төрлө шарттарҙа, һәр төрлө күплектә файҙалана.

Үҫемлектең һыуға булған бындай ҙур талабы ергә яуған ямғыр һәм ҡарҙың иҫәбенән тәьмин ителә. Был әйләнешенә тешкән 350—500 миллиметр һарыҡма бик ҙур урожай алыуҙы тәьмин итә ала. Шул уҡ ваҡытта үҫемлектәр күп ваҡыт ергә дым етешмәүҙән күп зарар күрәлер, түбән урожай биреүсән булалар. Был күп өлөш ямғыр һәм ҡар һыуҙарының ситкә, файҙаһыҙға ағып китеүенән килә.

Беҙҙең Башҡортостан шарттарында йыл әйләнешенә тешә торған яуымдың 20—25 процентен ҡышҡы ҡарҙар тәшкил итә. Республикабыҙҙың ҡоролоҡло райондарында ул 30—35 процентҡа лә барып етә. Шул бик ҙур һыу запасы. Мәҫәлән, бер гектар ер өҫтөнә тешкән 10 миллиметр йәки бер сантиметр ҡалынлығындағы ҡар 25 тонна һыу бирә ала. Ҡарҙың ҡалынлығы 50 сантиметр булғанда, бер гектар ҡайҙанда 1250 тонна йәки 2500 миҫкә һыу йыйылған булыр ине. Ҡыш айҙарында бындай ҡуп һыу запасын тупларға һәм уны ҡоролоҡҡа ҡаршы көрәшеүҙә хәл иткес сара тигән һүҙ.

Ҡарҙың күп кенә өлөшө ел-бурандар ярҙамында сокор-саҡырҙарға, урмандарға осоп бөтә; ялан ерҙәр, асыҡ баҫыуҙар ҡарһыҙ тороп ҡалалар. Бындай баҫыуҙарҙа ҡар тотоуҙың агротехник әһәмиәте лә йәллыҡ яуымдың 20—35 процентен урожай өсөн баҫыуҙарҙа һаҡлап алып ҡалыуҙан тора.

ҠАР УЖЫМДАРҘЫ ҺӘМ УЛӘНДӘРҘЕ ӨШӨҮҘӘН ҺАҠЛАЙ

Беҙҙең Башҡортостанда ҡыш йыш ҡына бик һалҡын була. Айырым йылдарҙа һалҡынлыҡ 40—50 градустарға тиклем барып етә. Бындай һалҡынлыҡтарҙа ер бик тәрән булып туңа. Туңраҡы тәрән туңған, өҫтө озаҡ ваҡыт яланғас яткан ерҙәрҙәге уҙыш культуралары һәм күп йыллыҡ үләндәр өшөп һалҡа булалар. Һалҡа булыу үҫемлектәрҙең тамырҙары һәм ҡыуаҡланыу быуындары өшөүҙән йәки туңраҡтың һалҡынлығында ярылған сағында тамырҙары өҙөлөүҙән килә.

Өҫтәмә ҡар тотоу уҙымдарҙы һәм үләндәрҙе былай һалҡа булыуҙан тулыһынса һаҡлап алып ҡала. Ҡалынлығы 20—30 сантиметр булған ҡар аҫтындағы туңраҡ температураһы 1—2 градус һалҡынлығынан да артмай.

Стәрлетамаҡ тәжрибә баҫыуында үткәрелгән тәжрибәләрҙә 26 декабрҙә һис бер ҡар ятмаған ер өҫтендәге температура 22,5 градус, 10 сантиметр ҡалынлығындағы ҡар аҫтында 4,5 градус һалҡынлыҡ булғанлығы беленде. Ә инде ҡар ҡалынлығы 20 сантиметр булған ерҙә был температура ни бары 0,5 градус ҡына һалҡынлыҡта булды.

Уҙымдарҙы һәм күп йыллыҡ үләнсәүлектәрен ҡышҡы өшөүҙәрҙән һаҡлау һәм унда дым запасы туплау өсөн ҡар тотоу эшен үткәрергә кәрәк. Ҡар ҡатламы уҙымдарҙа 40—50 сантиметр, күп йыллыҡ үләндәр баҫыуында 50—70 сантиметр ҡалынлығында булырға тейеш. Стәрлетамаҡ тәжрибә баҫыуында 1942 йылдың кеслә һалҡын ҡышында һис бер ҡар тотолмаған ерҙең бер гектарынан алынған уҙым культураларының урожайы 1,4 центнер, ҡар ҡалынлығы 12—15 сантиметр булған ерҙән — 3,2 һәм, 45—55 сантиметр ҡалынлыҡта булған ерҙән — 14,1 центнер тошкил итте.

ҠАР ТОТОУ АШЛАМАЛАР ЙОҒОНТОһОН АРТТЫРА, УРОЖАЙҘЫ КҮТӘРӘ

Ашламалар ҡулланыу урожайҙы күтәреүҙә иң мөһим шарттарҙың береһе булып тора. Бөрө тәжрибә баҫыуында һәр гектарға бер тапҡыр индерелгән 20 тонна тиреҫ һәм фосфор-калий минераль ашламалары 8 йыл буйына һәр йылда уртаса 5 центнер өҫтәмә урожай биреп киләләр. Бындай ҙур өҫтәмә урожай алыу өсөн үҫемлектәрҙе стерлек һыу менән тәьмин итергә кәрәк. Тәжрибә баҫыуында бынһыҙ өсөн ҡар тотоу аша дым запасын 30—40 процентҡа тиклем күтәрәләр.

Өфө тәжрибә баҫыуында ҡар тотолмаған һәм ашлама ҡулланылмаған бер гектар ерҙән 12,1 центнер бойҙай урожайы алғандар ине. Ашламалар индерелгән, ләкин ҡар тотолмаған ерҙән 13,3 центнер урожай алдылар. Ҡар тотолған һәм ер ашланған урынлан 17,4 центнер бойҙай урожайы алынды. Ҡар тотоу ашламаларҙың урожайға булған йоғонтоһон 4,1 центнерҙә күтәрҙе.

1948—1949 йылдарҙа һәр бер гектарҙан 15—25 центнер урожай алыуҫы алдынғы колхоздарыбыҙ 30—50 сантиметр тәрәнлегенда ҡар тотоу үткәрҙеләр. Был сараны үткәрмәүҫе ҡайһы бер колхоздарҙа уртаса урожай 9 — 11 центнерҙан артманы.

ҠАР ТОТОУ ЯҘҒЫ ҺЫУЗАРҘЫ СИТКӘ АҒЫҘМАУҒА ЯРҘАМ ИТӘ

Баҫыуҙарҙағы ер өҫтө тигеҙ булмай. Туңраҡҡа һеңеп өлгөрмәгән һыу ситкә аға башлай. Был хәлде беҙ яҙ, ҡар ирей башлағас, бик йыш осратабыҙ. Ылғалар ташыу иреген ҡар һыуының ергә һеңешә алмай, ситкә ағыуынан киләһе. Ҡар һыуының ергә һеңмәйенсә ситкә ағыуы туңраҡ ҡатламы туңған булыуҙан килә. Ҡар һыуҙары туңған туңраҡҡа һеңешә алмайҙар. Тәжрибәләр ҡар тотоу үткәрелгән ерҙәрҙең туңраҡы бик йәки ғына булып туңраналыҡты күрһәтәләр. Өфө тәжрибә баҫыуында ҡар тотолған участкаларҙа яҙ көнө ҡар һыуҙарының 10—15 процентө генә ситкә ағыуы беленде. Ә өҫтәмә ҡар тотолмаған ерҙәрҙә ҡар һыуҙарының 80 — 90 процентө ситкә ағып бөттө. Быны ни өсөн ҡар тотоу эшен туңраҡ ҡалын булып туңрансы, беренсе ҡарҙан уҡ үткәрә башларға кәрәк. Был сара уҙымдарҙы һәм күп йыллыҡ үләндәрҙе өшөп һалҡа булыуҙан һаҡлаясаҡ.

ЩИТТӘР УЛТЫРТЫУ

Ҡар тотоу өсөн төрлө саралар ҡулланыла. Былар араһында төрлө материалдарҙан эшләнгән щиттәр иң файҙалы булып иҫәпләнә. Щиттәр ситән, ҡамыш, һалам бәйләмдәренән үреп һәм тахталарҙан эшләнә. Бындай щиттәр менән бер нисә йыл файҙаланырға мөмкин. Щиттәр ҡарҙы тигеҙ итеп һәм төлгәнә ҡалынлыҡта йыйнай алалар. Уларҙы, беренсе нәүбәттә, уҙым культуралары һәм күп йыллыҡ үләндәр сәсеүлегендә файҙаланырға кәрәк.

Щиттәр 2 метр самаһы өҫөнлөктә һәм бер метр самаһы бейеклектә эшләнәләр. Улар, 20 метр киңлектә ара ҡалдырып ултыртылалар. Бер гектар ергә 80 щит кә. Улар даими елдәргә аркыры итеп ултыртылалар. Рәттәге щиттәр шахмат формаһында һәм төркөм-төркөм итеп ултыртылалар. Һәр бер төркөмдә, 4—6 щит булырға тейеш. Рәттәге төркөм аралары 30 метр итеп ҡалдырыла. Ултыртылған щиттәр, бер урында өтерлек ҡар йыйналғас, йәки ҡалҡытып ошо уҡ урынға, йәки яңы урынға күсереп ултыртылалар.

Ошо тәртиптә файҙаланғанда 80 щит ҡыш буйына бер нисә гектар ерҙә ҡар тотоуҙы тәьмин итәсәк.

ҺАЛАМ КӨЛТӘЛӘРЕ МЕНӘН ҠАР ТОТОУ

Һалам, ҡамыш һәм ваҡ сыбыҡтан яһалған көлтәләрҙе ултыртып сығыу аша ла ҡар тотоп була. Бындай көлтәләрҙе 9 — 12 метр киңлегендә рәттәргә, кулис кеүек итеп, һәр бер рәткә 2 — 3 саф итеп ултыртырға була. Был ваҡыт рәттәге көлтәләр араһы 0,5 — 0,8 метр киңлегендә була. Көлтәләрҙе 0,5 — 1 метрҙан шахмат формаһында ла ултыртып сығырға була. Бындай көлтәләрҙең бейеклеге 0,7 — 0,8 метр самаһы, йыуанлығы 10 — 12 сантиметр самаһы булырға мөмкин. Бер гектарға мең көлтә етә. Көлтәләр аумаһындар өсөн уларҙың уртаһына нәҙек ҡағыҡ ҡағыла. Ҡар өтерлек йыйналғас, көлтәләр яңы урындарға күсереп ултыртылалар.

ҠАР ТОТОУҘА СЫБЫҠТАРҘЫ ҺӘМ КӨНБАҒЫШ ҺАБАҠТАРЫН ФАЙҘАЛАНЫУ

Ҡар тотоуҙа төрлө сыбыҡтарҙы, көнбағыш һабаҡтарын һәм әре ҡамыш һабаҡтарын күлислап йәки шахмат формаһында ултыртыу юлын кин ҡулланырға мөмкин. Күлистар араһы 9—12 метр киңлегендә була, һәр бер күлистә 2 — 3 рәт һабаҡ йәки сыбыҡтар ултыртып сығыла. Рәттәге һабаҡ йәки сыбыҡтың ике араһы 50—70 сантиметр киңлегендә була. Күлистәрҙе даими елдәргә аркыры итеп ултыртып сығырға кәрәк. Көнбағыш һабағын, нәҙек сыбыҡтарҙан эшләнгән ситән арҡастарын, шахмат формаһында, һәр дүрт яҡ араһын 0,5 — 1 метр самаһында ҡалдырып ултыртырға ла була.

ҠАР ӨЙӨМДӘРЕ ЯҺАУ

Ҡарҙан төрлө өйөмдәр — стеналар, валдар, һырынтылар яһарға була. Бындай өйөмдәр, ҡар киргәстәренән дә яһалалар.

Бындай киргәс стеналар ҡатҡан ҡар ҡатламынан 30х30х50 сантиметр зурлығында яһалалар. Киргәстәр көн еңмеш булған көндәрҙә, ҡар өҫтө ҡатҡан ҡалда, һәм унан һауа тартымы торбаһы сығарғанда. Был дымлы һауаны тартып ала һәм тышҡа сығара. Былай булмағанда, өрлөк тиҙ киҫәй һәм хатта уның бындағы дымлы һауала парланып бөҙөлөүы ла мөмкин. Шуға күрә киптереү ҙур һаҡлыҡ менән үткәрелә.

Инженер Гоголев системалы киптергестәрҙә ла өрлөктәрҙы киптерергә ярай. Бында былылыҡ режимы һәм киптереү ҡағиҙәһе бик шыҡ һаҡланырға тейеш.

Башҡалы культуралар өрлөген киптереү өсөн киптергес камераһында һауаның йылылығы 50—60 градус микдарында тотола. Ө ҡуҙаҡлы культуралар өрлөге өсөн уның киңлеге 40—45 градус була. Өрлөктөң кибеүенә йәки киңәйеүенә ҡарамаҫтан, өрлөк һәр бер 15 минут һайын секциялар аша үткәрелеп торола. Дымлы өрлөк ваҡ порциялар менән үткәрелә. Өрлөкто секциянан сығарыуҙы озаҡҡа һуҙырға ярамай. Сөнки секцияның эҫкә ҡатламында яткан дымлы өрлөк хәрәкәтһеҙ тора. Уң тирәһәй, бөҙөлә һәм сығышын юғалта.

Киптергестән сығарылған өрлөк йылдам рәүештә һыуытыла, таҙартыла һәм өрлөк һаҡлағысҡа озатыла. Ләкин уға һалынған өрлөк бик ныҡ һыуытылған һәм таҙартылған булырға тейеш.

Киптерелгән өрлөкто тиҙкиптереүсән үткәрергә кәрәк. Был әйәте район өрлөк инспекцияһы үткәрә. Унда өрлөктөң сифаты билдәләнә.

Өрлөкто таҙартыуҙа бөтә төр таҙартҡыс машиналарҙы файҙаланырға кәрәк. Ҡатмарлы машиналар колхоздарҙан-колхоздарға күсерелеп йөрөтөлөргә тейеш. Уларҙың буш уҙҙырыуҙарына юл ҡуйырға ярамай. Һәр урында ла һаҡлауға һалына торған өрлөк яҡшылап таҙартылған булырға тейеш.

Бөтә төр культуралар — бөртәкле, майлы, техник һәм мал азығы культураларҙы өрлөктары яңғы биналарҙа, келәттәрҙә һаҡланырға тейеш. Сөнки өрлөктарҙы тик ҡоро һауалы биналарҙа ғына яңғы итеп һаҡларға мөмкин.

Сәсеү өрлөктарын туплау менән генә эш бөтмәй. Иң мөһиме — өрлөктарҙы яңғы итеп һаҡлауҙы тәьмин итергә кәрәк. Тик яңғы шарттарҙа һаҡланған өрлөктар ғына сәсеүгә тулы яраҡлы булһаҡтар.

Агроном Е. Носиков.

РЕДАКЦИЯҒА ХАТТАР

Колхоз өтөкселәре малдарҙы ҡышлатыу тураһында хәстәрлек күрмәнелер

Ҡыш башланыуҙың беренсе көндәренән үк Белоҡатай районы «Животновод» колхозының малсылыҡ фермаһы тығыҙлыҡ хәлдә ҡалды. Бында малдарҙы ҡышлатыу өсөн торлаҡтар төҙөлмәгән, булғандары ремонтланмаған һәм ҡышҡа өтерлек азыҡ әҙерләнмәгән.

Колхоз председателе Нәби Хафизов һәм ферма мөдире Фәтхелисламов интөштәр малдарҙы яҡшы ҡарлөктә ҡышлатыу, уларҙың тоҡомдарын яҡшыртыу һәм продукты биреүсәнлеген күтәреү өсөн ҡараштырмайҙар.

Колхоздың бик яҡшы кәтөүлек урыҫлары бар. Билан йылғаһы буйында тамыр азыҡтары үҫтереп була. Шул үк ваҡытта силослау өсөн азыҡ үләндәр ҙә өтерлек. Ләкин былйыл йәй был мөмкинлектәрҙең береһе лә файҙаланылманы. Колхоз өтөкселәре быны артыҡ мәшәҡәт тип кенә ҡараныслар. Силосланған азыҡ та, сифаты насар булыу арҡаһында, малдарға ашатырға ярамай.

Быйыл комбайн урған 200 гектар майҙандың бойҙай һәм һоло һаламы йыйналып алынманы.

Колхоз председателе Хафизов һәм партиялың төүге ойошмаһы секретаре Сәғәдиев интөштәр общественный малсылыҡты ҡышлатыуҙа булған был ҙур етешһеҙлектәргә киләшеп ҡарайҙар һәм аште яҡшыртыуға ҡарата күҙгә күренерлек конкрет бер төрлө лә сара күрмәйҙәр.

Р. Сәләхов.

Ноталар кәрәк

Пәштәрҙең башҡорт халҡы һәм композиторҙар тарафынан ижад ителгән яңы көйҙәрҙе белеһеләре киләһе. Һәр бер яңы көй пәштәр араһында шатлыҡ менән ҡаршыланА. Ләкин был көйҙәрҙе өйрәнеү өсөн ноталар юҡ.

Башҡортостан пәштәре яңы көйҙәрҙең ноталарын баҫып сығарыуҙы һорап, Башҡортостан композиторҙар Союзына һәм Башгосиздатҡа мөрәжәғәт иткәйнеләр. Шулай ҙа уларҙың был урынлы талапҡары һөҙөмтәһеҙ ҡалдырылды.

С. Галин,
Л. Банаева,
Баймаҡ районы Төмәс педучилищеһе.

„Кызыл Башкортостан"

материалдары эҙенән

„Ремонтка әҙерлекһеҙ башланылар"

Ошондай баш менән «Ҡыҙыл Башҡортостан» газетаһының 17 ноябрь номерендә Өлшәй районы Обрәшит МТС-ы өтәкселәренең тракторҙарҙы ремонтлауҙы тәйәнсә ойоштормауҙары һәм эш менән оператив өтәкселек итмәүҙәре тураһында хәбәр баҫылғайны.

Был айҡанлы ВКП(б)-ның Өлшәй район комитеты секретаре интәш Чурсин редакцияға түбәндәге яуапты бирҙе:

«Ремонтка әҙерлекһеҙ башланылар» тип ған баш менән «Ҡыҙыл Башҡортостан» газетаһында баҫылған хәбәр тулыһынса дөрөҫ табылды. ВКП(б) район комитеты бюроһы ошо көндәрҙә тракторҙарҙы ремонтлау эшенең барышы тураһында Обрәшит МТС өтәкселәренең докладын тыңлап, асылған етешһеҙлектәрҙе тиҙ бетереү һәм ремонттың сифатын яҡшыртыу буйынса конкрет саралар билдәләне».

Специалист кәңәштәре

Сәсеү орлоғон һаҡлау

Сәсеү орлоктарын әҙерләүҙе мөһим бурыстарҙың береһе—орлоктарҙы үҙ ваҡытында киптереү һәм таҙартыу. Насар киптерелгән орлокто һаҡлауы ауыр. Уң тиҙ ҡыҙа һәм бөҙөла, сығышын юғалта. Юғары дымлы орлоҡ ҡышҡы һалҡындарҙа тиҙ туна. Бындай орлоктоң ҡабығы ярыла, шытым күҙәнә ваҡарлана һәм сығышты юғалта.

Орлоҡ материалдарын тулы сығышында һаҡлау өсөн уны яҡшы итеп киптерергә һәм таҙартырға кәрәк. Тик шундай орлоктар ғына ҡышҡы шарттарҙа яҡшы һаҡлана алалар.

Орлокто ҡояшта йәки ябыҡ бинала киптереү иң яҡшы метод булып иҫәпләнә. Ҡояшта киптереү өсөн һауа шарттары уңайһыҙ килгәндә, орлоктар ябыҡ биналарҙа киптерелә. Бында ла иҙәндә таҡталар йәки йәймәләр булырға тейеш. Сөнки ғына орлокто киптереп булмай, уң тупраҡтағы дымды үҙенә тарта һәм шул аркала орлоктоң дымлылығы арта.

Киптереү ваҡытында орлоктарҙы әлгәргес һәм башҡа таҙартҡыс машиналар аркыры үткәрергә тәкдим ителә. Бында орлоктар әлләйҙәр һәм тиҙ ҡибәләр.

Тәбиғи шарттарҙа киптереү мөмкин булмаған саҡта, орлоктарҙы йылытылған биналарҙа йәйеп киптерергә мөмкин. Бындай ҙур йылытыла торған бинала орлоҡ һалыу өсөн махсус рәүештә ике—өс тапҡыр кәштәләр булдырыла. Урталыҡта 1—1,5 метр киңлектә юл ҡалдырыла. Бинаның уртаһында тимер мейес ултыртыла. Тимер мейес булмаһа, был маҡсатта тимер миҫкәне жулайлаштырырға мөмкин. Тимер мейестең торбаһы биналағы кирбес мейес мөйөшөнә тоташтырыла. Өгөр кирбес булмаһа, торба туранан-тура тәҙрә аша тышҡа сығарыла. Ләкин бөтә был эштәрҙә янғынға ҡаршы саралар алдан күрелергә тейеш.

Орлоктар йәймәләрҙә 5 сантиметр ҡалынлыҡта таратып һалына һәм йыш болғатыла. Бында орлокто ҡалын һалырға ярамай, сөнки йылыла уның парланыуы һәм шул аркала сығышты кәметеүе мөмкин.

Орлоҡ киптереү бинаһында һауаның температураһын билдәләү өсөн термометр булдырыла. Бында иң эҫкә ҡатламда һауаның йылылығы 35—50 градус тирәһендә тотола. Түшәмдә тишек булдырыла һәм унан һауа тартымы торбаһы сығарыла. Был дымлы һауаны тартып ала һәм тышҡа сығара. Былай булмағанда, өрлөк тиҙ киҫәй һәм хатта уның бындағы дымлы һауала парланып бөҙөлөүы ла мөмкин. Шуға күрә киптереү ҙур һаҡлыҡ менән үткәрелә.

Инженер Гоголев системалы киптергестәрҙә ла өрлөктәрҙы киптерергә ярай. Бында былылыҡ режимы һәм киптереү ҡағиҙәһе бик шыҡ һаҡланырға тейеш.

Башҡалы культуралар өрлөген киптереү өсөн киптергес камераһында һауаның йылылығы 50—60 градус микдарында тотола. Ө ҡуҙаҡлы культуралар өрлөге өсөн уның киңлеге 40—45 градус була. Өрлөктөң кибеүенә йәки киңәйеүенә ҡарамаҫтан, өрлөк һәр бер 15 минут һайын секциялар аша үткәрелеп торола. Дымлы өрлөк ваҡ порциялар менән үткәрелә. Өрлөкто секциянан сығарыуҙы озаҡҡа һуҙырға ярамай. Сөнки секцияның эҫкә ҡатламында яткан дымлы өрлөк хәрәкәтһеҙ тора. Уң тирәһәй, бөҙөлә һәм сығышын юғалта.

Киптергестән сығарылған өрлөк йылдам рәүештә һыуытыла, таҙартыла һәм өрлөк һаҡлағысҡа озатыла. Ләкин уға һалынған өрлөк бик ныҡ һыуытылған һәм таҙартылған булырға тейеш.

Киптерелгән өрлөкто тиҙкиптереүсән үткәрергә кәрәк. Был әйәте район өрлөк инспекцияһы үткәрә. Унда өрлөктөң сифаты билдәләнә.

Өрлөкто таҙартыуҙа бөтә төр таҙартҡыс машиналарҙы файҙаланырға кәрәк. Ҡатмарлы машиналар колхоздарҙан-колхоздарға күсерелеп йөрөтөлөргә тейеш. Уларҙың буш уҙҙырыуҙарына юл ҡуйырға ярамай. Һәр урында ла һаҡлауға һалына торған өрлөк яҡшылап таҙартылған булырға тейеш.

Бөтә төр культуралар — бөртәкле, майлы, техник һәм мал азығы культураларҙы өрлөктары яңғы биналарҙа, келәттәрҙә һаҡланырға тейеш. Сөнки өрлөктарҙы тик ҡоро һауалы биналарҙа ғына яңғы итеп һаҡларға мөмкин.

Сәсеү өрлөктарын туплау менән генә эш бөтмәй. Иң мөһиме — өрлөктарҙы яңғы итеп һаҡлауҙы тәьмин итергә кәрәк. Тик яңғы шарттарҙа һаҡланған өрлөктар ғына сәсеүгә тулы яраҡлы булһаҡтар.

Агроном Е. Носиков.

Механизатор кадрҙары әҙерләүгә яуапһыҙ караш

Бәләбәй механизаторҙар мәктәбе кадрҙар әҙерләүҙә республикабыҙҙа ҙур урын тота. Был мәктәп МТС-тар өсөн механиктар, комбайнерҙар, трактор бригадалары бригадирҙәре, трактористар һәм башҡа специалистар әҙерләй.

Уның яҡшы итеп йыһазландырылған лабораторияһы, мастерскойы бар.

Ләкин уның усалъбаһында барып инеү менән үк хужалыҡлыҡ күҙгә ташлана. Бында ватыҡ тракторҙар, һабандар тулып ята. Яңы ғына алынған комбайндар һәм башҡа ауыл хужалығы машиналары ла ҡар аҫтында ҡалғандар.

Мәктәптең уҡыу бүлмәләре һалҡын һәм быҫраҡ. Унда уҡыу әсбаптары етешмәй.

Яҡшы йыһазландырылған ремонт мастерскойы бүлмәгә ҡарамаҫтан, унда курсанттар өсөн үҙенә күрә метод тураһында күргәҙмә агитация, шулай уҡ цехтарҙа практик рәүештә үҙеллар ойоштороламаған. Эш урындары яҡшылап әҙерләнмәгән.

Мәктәп машина-трактор станцияларығ менән бәйләнеш тотмай һәм была хәҙер тракторҙар ремонтлау осороно уларға хеҙмәтте ойоштороуға практик ярҙам күрһәтмәй. Мәктәптең эргәһендә генә Бәләбәй МТС-ы тора. Ул ремонтта республикала ин артҡа ҡалыусы МТС-тарҙан һанала. Мәктәп коллективе был әлкәлә МТС-ға зур ярҙам күрһәтә алыр ине.

Курсанттар өсөн тейешле тормош шарттары тыуҙырылмаған. Дәйем торлаҡ һаҡлыҡын. Унда хатта ултырыр өсөн ултырыҫтар ҙа етешмәй. Мәктәп директоры китәп Туйкин был турала бик аҙ ҡайғырта.

Е. Тулбаев,
Башҡортостан Ауыл хужалығы министерствоһының инженеры.

Бағыуҙарҙа ҡар тотоу эшен киң йәйелдерәйек

ҠАР ТОТОУҘЫҢ АГРОТЕХНИК ӘһӘМИӘТЕ

Ҡыу — үҫемлектәрҙең йәшәүҙәре һәм үҫешләнеүҙәре өсөн мөһим фактор. Уң үҫемлектең бөтә организм составында мәжбүри элемент булып тора. Үҫемлек ерҙәге төрлө азыҡ элементтәре һәм һауалағы углерод элементы менән азыҡлана. Ерҙәге азыҡ элементтәре менән үҫемлек үҙенең тамырҙары аша ғына, һыуҙа иреген хәлдә, азыҡлана ала. Углеродты үҫемлек үҙенең япраҡтары аша, йәғни яҡтылығы ярҙамында үҙләштерә. Был ҡатмарлы азыҡланыу процесын үтәү өсөн үҫемлек бик күп һыуҙы үҙенең япраҡтары аша үткәрергә тейеш. Шунһыҙ ул яңын, ҡороп һәләк булған булыр ине. Мәҫәлән, үҫемлектең ҡоро бер өлөш массаһын барлыҡҡа килтереү өсөн 350—450 өлөш һыу кәрәк була. Һыуҙы төрлө үҫемлек төрлөсә һәм төрлө шарттарҙа, һәр төрлө күплектә файҙалана.

Үҫемлектең һыуға булған бындай ҙур талабы ергә яуған ямғыр һәм ҡарҙың иҫәбенән тәьмин ителә. Был әйләнешенә тешкән 350—500 миллиметр һарыҡма бик ҙур урожай алыуҙы тәьмин итә ала. Шул уҡ ваҡытта үҫемлектәр күп ваҡыт ергә дым етешмәүҙән күп зарар күрәлер, түбән урожай биреүсән булалар. Был күп өлөш ямғыр һәм ҡар һыуҙарының ситкә, файҙаһыҙға ағып китеүенән килә.

Беҙҙең Башҡортостан шарттарында йыл әйләнешенә тешә торған яуымдың 20—25 процентен ҡышҡы ҡарҙар тәшкил итә. Республикабыҙҙың ҡоролоҡло райондарында ул 30—35 процентҡа лә барып етә. Шул бик ҙур һыу запасы. Мәҫәлән, бер гектар ер өҫтөнә тешкән 10 миллиметр йәки бер сантиметр ҡалынлығындағы ҡар 25 тонна һыу бирә ала. Ҡарҙың ҡалынлығы 50 сантиметр булғанда, бер гектар ҡайҙанда 1250 тонна йәки 2500 миҫкә һыу йыйылған булыр ине. Ҡыш айҙарында бындай ҡуп һыу запасын тупларға һәм уны ҡоролоҡҡа ҡаршы көрәшеүҙә хәл иткес сара тигән һүҙ.

Ҡарҙың күп кенә өлөшө ел-бурандар ярҙамында сокор-саҡырҙарға, урмандарға осоп бөтә; ялан ерҙәр, асыҡ баҫыуҙар ҡарһыҙ тороп ҡалалар. Бындай баҫыуҙарҙа ҡар тотоуҙың агротехник әһәмиәте лә йәллыҡ яуымдың 20—35 процент

АҠШ-тың тышҡы политикаһының йомғаҡтары тураһында Американың Англиялағы илсе посолы Кеннедизең сығышы

НЬЮ-ЙОРК, 13 декабрь. (ТАСС). Матбуғаттың хәбәр итеүенә ҡарағанда, Американың Англиялағы илсе посолы Джозеф Кеннеди Виргиния штатында Шарлоттсвиль университетында сығыш яһап, былай тип билдәргән: Ҡушма Штаттарҙың тышҡы политикаһы «үҙ-үҙенсә үлтерерлек» булып тора, һәм Америка политикаһы Азиянан китеү һәм Европанан китеү, шул уҡ ваҡытта Ҡушма Штаттарҙы һәм бөтә Көнбайыш ярым шарҙы иң ҡыҙыу рәүештә ҡоралландырыуҙы дауам иттереү принциптәренә нигеҙләнгән булырға тейеш. «Беренсе әҙым, — тигән Кеннеди, — Кореянан, һуҙ уңайында әйткәндә, ғәмүмән, Азияның бөтә пункттарынан да китеүҙән тороғо тейеш. Беҙ ул пункттарҙы реаль мөмкинлектәрҙән сығып, үҙ оборонабыҙ интерестәренә, ҡулда тотоп алып ҡалырға инәтләмәйбеҙ. Бындай политика, әгәр ҙә беҙҙе һуғышырға мәжбүр итһәләр, Тымыҡ океанда беҙ һуғыш майҙанын үҙебеҙ һайлаясаҡбыҙ һәм был һайлау беҙҙең үҙ оборонабыҙға һис бер мөнәсәбәте булмаған политик һәм идеологик шарттарға бәйләнеүһеҙ булыуына юл ҡуймаясаҡбыҙ, тигән һүҙ. Икенсе әҙым шул уҡ принциптә Европаға тарата ла ҡулланыуҙан тороғо тейеш. Беҙгән Эльба йәки Рейн линияһын ҡулда тотоп алып ҡалыу мөмкинлеге тураһында һөйләүҙең файҙаһы юҡ. Әгәр ҙә көсләнеп ҡалған Европа илдәре был линияны үҙ ҡулдарында ҡалдырырға теләйҙәр икән һәм ошолай эшләргә нық ҡарар иткәнлектәрен күрһәтәләр икән, беҙ, бәлки уларға бер ни тиклем ярҙам күрһәтә алған булыр инек. Ләкин беҙҙең ҡоралды көстәребеҙҙе һәм беҙҙең көсләребеҙҙе донкихотса хәрби авантюра өсөн файҙаланыуҙың һис бер мәғәнәһе юҡ.

Был политиканы тынысланыу тип тәнкитләүҙәр. Шуған да хәтәрәк файҙаланыла торған башҡа һүҙ юҡ. Аҡылһыҙ йөкләмәләрҙән баш тартыу, үҙенде баштан-аяҡ ҡоралландырыу, иң иҫкә һәм ни өсөн һуғышҡасығыҙҙы асыҡ һәм анық итеп күрһәтеү тынысланыу булмаһы ни».

АҠШ-тың Европа илдәренә «ярҙамы» һәм Кореяға хәрби ярҙам күрһәтеү өсөн тотолған расходтарға ентекле рәүештә тукталып, Кеннеди былай тине:

«Аҙаҡ килеп, кешеләр, был политикаһы беҙ Берләшкән Милләттәр Ойошмаһына артыбыҙ менән боролорбоҙ, тигәнде аңлата, тип әйтерҙәр. Был һүҙгә ике яуап бар: беренсенән, беҙ Берләшкән Милләттәр Ойошмаһында бөтә ауырлыҡты интеҙҙә үҙ өҫтебеҙгә ала алмайбыҙ. Бөтә Берләшкән Милләттәрҙең ғәскәрҙәренә тарағанда ла Кореяла беҙҙең 9 тапҡыр артыҡ ғәскәрҙәребеҙ бар ине. Беҙ башҡа бөтә Берләшкән Милләттәргә тарағанда ла, 90 тапҡыр артыҡ юғалтыуға осраныҡ (бында көньяҡ кореялылар инмәй). Беҙ ошо илдәргә биргән миллиардтарҙы уларҙың беҙгә Кореяла күрһәткән ярҙамдарына сағыштырып ҡараһаҡ. Күптән түгел яҙылған иҫәптәр бик насар баланска килтерәләр.

Англия — уға биләүләнгән һәм уның тарафынан алынған ярҙам: һуғыш тамамланғанға һуң 5.861 миллион доллар һәм һуғыш ваҡытында 30.387 миллион доллар, шуға тағы ла 1951 йылда биреләсәк 2 миллиардты ҡушайыҡ. Уның тарафынан Кореяла күрһәтелгән ярҙам: 6 мең кешенән торған ҡорамалы ғәскәр, бер авианосец, 4 крейсер, бер гидроавиатранспорт, 7 эсминец һәм Корея һыуҙарында 8 фрегат.

Франция — уның тарафынан алынған һәм уға биләүләнгән ярҙам: һуғыш ваҡытында 2.581 миллион доллар, һуғыштан һуң 3.717 миллион доллар, шуның өҫтәүенә 1951 йылға ярҙам рәүешендә һорап алынған 3.170 миллион доллар. Уның тарафынан Кореяла күрһәтелгән ярҙам: бер мең кешенән торған пехота батальоны, бер канонер кәмәһе һәм медикаменттар.

Голландия — уның тарафынан алынған һәм уға биләүләнгән ярҙам: һуғыш ваҡытында 145 миллион һәм һуғыштан һуң 1.021 миллион доллар. Уның тарафынан Кореяла күрһәтелгән ярҙам: 630 кешенән торған пехота һәм бер эсминец.

Бельгия — уның тарафынан алынған һәм уға биләүләнгән ярҙам: һуғыш ваҡытында 680 миллион һәм 1945 йылдан һуң 599 миллион доллар. Уның тарафынан Кореяға күрһәтелгән ярҙам: бер мең кешенән торған бер пехота батальоны, ул әлә килеп етергә тейеш, һауа транспорты средстволары һәм 400 тонна шәкәр.

Төркиә — уның тарафынан алынған һәм биләүләнгән ярҙам: һуғыш ваҡытында 35 миллион доллар һәм 1945 йылдан һуң 259 миллион доллар. Уның тарафынан Кореяла күрһәтелгән ярҙам: 5 мең кешенән торған бер пехота соединениеһе һәм прививка яһау өсөн вакцина.

Канада — уның тарафынан алынған һәм уға биләүләнгән ярҙам: 6,5 миллион доллар кредит. Кореяла күрһәтелгән ярҙам: хәҙер Кореяла барған һуғыш хәрәкәттәрендә ҡатнашыусы 350 кеше, әле бәғәнгә көндә юлда булған тағы ла бер мең кеше һәм һуғышҡа әҙерлек буйынса әйрәтелеүсе 10 мең кеше; бер транспорт эскадрильяһы, ул 12 самолеттан һәм 3 эсминецтан тора.

Греция — уның тарафынан алынған һәм уға биләүләнгән ярҙам: һуғыш ваҡытында 79 миллион доллар, 1945 йылдан һуң 1.138 миллион доллар. Уның тарафынан Кореяла күрһәтелгән ярҙам: ошо әҙнаға килеп етәсәк 700—800 кеше һәм 6 самолет.

Австралия — уның тарафынан алынған һәм уға биләүләнгән ярҙам: һуғыш ваҡытына һәм һуғыштан һуңғы ваҡытҡа бер тиҙ итеп биләүләнгән кредит рәүешендә 17 миллион доллар. Кореяла уның тарафынан күрһәтелгән ярҙам: бер мең кеше һәм уның өҫтәүенә ебәрелгән өҫтәмә ярҙам, Австралияның хәрби-һауа көстәренән бер эскадрилья, 40 истребитель, 2 эсминец, 1 фрегат, дарыуҙар һәм медицина материалы, аҙыҡ-түлек.

Швеция — уның тарафынан алынған һәм уға биләүләнгән ярҙам: һуғыш осоронда 5 миллион доллар, 1945 йылдан һуң 57 миллион, шул иҫәптән субсидиялар рәүешендә 40 миллион доллар. Кореяла уның тарафынан күрһәтелгән ярҙам: бер госпиталь.

Норвегия — уның тарафынан алынған һәм уға биләүләнгән ярҙам: һуғыш осоронда 31 миллион доллар һәм 1945 йылдан һуң 193 миллион доллар. Уның тарафынан Кореяла күрһәтелгән ярҙам: ул бер генә һалдат та бирмәне. Бер нисә сауза судноһы бирҙе.

Яңы Зеландия — уның тарафынан алынған һәм уға биләүләнгән ярҙам: бер төрлө лә регистрацияланған кредит бирелмәне. Кореяла уның тарафынан күрһәтелгән ярҙам: бер хәрби часть, ике фрегат, 200—300 тонна киптерелгән бөрсөк.

Дания — уның тарафынан алынған һәм уға биләүләнгән ярҙам: 1945 йылдан һуң 176 миллион доллар. Уның тарафынан Кореяла күрһәтелгән ярҙам: госпиталле бер судно, медикаменттар һәм мәдицина материалдары, 500 тонна шәкәр.

Эфиопия — уның тарафынан алынған һәм уға биләүләнгән ярҙам: бер миллион доллар. Уның тарафынан Кореяла күрһәтелгән ярҙам: 100 мең доллар, ул тәүҙәм иткән бер мең кеше, уларҙың ҡатнашыуҙарына ризалыҡ алынмаған әле.

Исландия — уның тарафынан алынған һәм уға биләүләнгән ярҙам: 1945 йылдан һуң 9 миллион доллар һәм һуғыш ваҡытында бер миллион доллар. Уның тарафынан Кореяла күрһәтелгән ярҙам: 125 тонна балыҡ майы.

Индия — уның тарафынан алынған һәм уға биләүләнгән ярҙам: һуғыш осоронда 163 миллион доллар һәм һуғыш тамамланғас 45 миллион доллар. Кореяла күрһәтелгән ярҙам: ул бер төрлө лә ғәскәр бирмәне, бер госпиталь һәм джуттан һуғылған 400 мең тоҡ, уларҙы тапшырыу тураһында әле һөйләшеүҙәр бара.

Бик кимәткә төшкән һәм иң киткес туҙҙырыҡлы шунан тора, шуның һөҙөмтәһендә беҙ сиктән тыш күп материаль байлыҡтарыбыҙҙы бушҡа ғына юғалтҡанбыҙ».

АҠШ тарафынан алып барылған политика, тып күрһәткән унан ары Кеннеди, Ҡушма Штаттарға ауыр шарттарҙа АҠШ-ты яҡлашырлыҡ дуҫтар килтермәне. Ошо политика һөҙөмтәһендә Американың ҡоралдары бөтә ер шарына тараҡлы таҡланған. АҠШ «бер һуғыш яланын һайлап алғайны инде һәм тәьминәт сылбыҡтарынан бик ныҡ алыҫ булған башҡа һуғыш яландарын һайлап алыу менән янай. АҠШ-тың политикаһы коммунизмде туҡтатып ҡалдыра алманы. Беҙгән беҙҙең политикабыҙ политик яҡтан да, мораль яҡтан да банкротлыҡҡа эҙәрлән».

Урта көнсығышта, тип дауам иткән Кеннеди, Ҡушма Штаттарҙың «нефтә бар, ләкин дуҫтары юҡ». «Индонезия, Малайя, Индо-Ҡытай восстание менән һәм бер төшкил иткән йөгөнтонан серһеҙ рәүештә ризаһыҙлыҡ менән ҡамап алынған». Советтар Союзы һәм уға ҡушылған державалар, тип айырыуса әйткән Кеннеди, «бығаса әле донъя йөҙө бер ваҡытта ла күрмәгән» хәрби көсөткә эйә булып тора. 200 совет дивизияһы, меңдәрҙә самолеттар һәм танкылар һәм иң киткес ҙур Ҡытай армияһы Ҡушма Штаттарға ҡаршы тора, тип билдәләгән Кеннеди. «Европалағы йәки Азия континентендәге ошондай ғәйәт ҙур армияға ҡаршы һуғышҡа инеү ағылһыҙлыҡ булыр ине, ләкин беҙҙең политикабыҙ тап ошо юнәлештә үҫеүгә юл тота. Ул политика «үҙ-үҙенде үлтереү» политикаһы.

Унан ары Кеннеди, АҠШ Берлингә тотолған аҡсаларҙың бары тик бер генә процентына ла Исландия өсөн «оборона» булыуға алған булыр ине һәм «ҡуркыныслыҡ көсәйтеүҙе урынына, именселек һатып алған булыр ине», тип раҫлаған. Кеннедизең һүҙҙәренә ҡарағанда, Ҡушма Штаттар көнбайыш ярым шарҙы тағы ла көслөрәк «обороналарға», шул иҫәптән Канаданы, Карапб диңгеҙендәге илдәрҙе һәм Латин Америкаһын обороналарға мохтаж. Ҡушма Штаттар, тип белдерҙе ул, был күрһәткән «бергәләп хеҙмәттәшлек итеүҙәрен» кәүәтләргә тейеш. Кеннеди былай тигән: былай политиканың ла шулай уҡ «коммунизмде туҡтатып тороуға» килтерәүе ихтимал.

Уға үҙенең сығышынан һуң бирелгән һорауҙарға яуап ҡайтарып, Кеннеди былай тигән: «Россия шуға елгәште, ошо аҙна аҙағына беҙҙең илебеҙҙә көҙәтһәк тыш хәл индерәсәк, ә бит ул быға елгәшеү өсөн бер генә кешенән дә юғалтманы, бер генә бармағын да күҙғалтманы һәм хатта бер генә тапҡыр ҙа атманы».

КОРЕЯЛАҒЫ ВАҠИҒАЛАР

Халҡ армияһы баш командованиеһенең белдереүе

ТӨНЬЯҠ КОРЕЯ, 18 декабрь. (ТАСС). Корея халҡ-демократик республикаһы Халҡ армияһының баш командованиеһе 18 декабрҙә ошоларҙы хәбәр итте:

Халҡ армияһының частәре Ҡытай доброволецтәре отрядтәре менән берлектә бөтә фронттарҙа ла һөжүмде дауам иттерҙеләр, әленән-әле яңы территорияларҙы азат иттеләр.

Йоньчхонь (Ренсен) районында Халҡ армияһының Дзенкоку юнәлешендә һөжүм итеүсе частәре 38-се параллелдә урынлашҡан был ҡаланы 15 декабрҙә тулыһынса азат иттеләр һәм был ваҡытта фронттың ошо участкаһындағы дошман частәрен юҡ иттеләр. Дзенкоку ҡалаһын азат итеү өсөн барған һуғыштарҙа Халҡ армияһы частәре тарафынан дошмандың 900-ҙән артыҡ һалдаты һәм офицере үлтерелде һәм яраланды. 140-тан артыҡ пленный алынды. Түбәндәге трофейҙар: 120 миллиметрлы орудиелар — 4, 105 миллиметрлы орудиелар — 3, енел һәм ауыр пулеметтар — 10, автоматтар — 8, винтовкалар — 200-ҙән артыҡ, радиоустановкалар — 5, автомашиналар — 25, телефон сыбыктары —100 километр, төрлө калибрҙағы снарядтар — 300 йәшниктән артығыраҡ һәм башҡа төрлө бик күп боевой техника ҡулға төшөрелде. Ике танк һәм ике автомашина юҡ ителде.

Фронттың көнбайыш участкаһында Халҡ армияһы частәре әҙмә-әҙлекле бер ниҫә уҙар менән стратегик яҡтан мөһим пункттар булған Саривонь (Сарион), Сохын, Синмәк (Синмаку), Намчхонь (Нансен) һәм Кымчхонь (Кинсен) ҡалаларын азат иттеләр.

Көнбайыш яр буйында 38-се параллелдән төньяҡтағы бөтә ҡалалар һәм ауылдар азат ителделәр.

„Тыныслыҡ вахтаһында“ Польша эшселәренең ҡыштары

ВАРШАВА, 17 декабрь. (ТАСС). Тыныслыҡты яҡлаусыларҙың бөтә донъя хәрәкәте хөрмәтенә бөтә халҡтың күтәрелеше һөҙөмтәһендә Польша хеҙмәтсәндәре хеҙмәттә байтаҡ ҡыштарға өлгәштеләр.

Күп кенә предприятиелар һәм хатта промышленностең тотош тармаҡтары йыллыҡ производство пландарын срогынан алда үтәнеләр.

Забженск күмер берекмәһенең горняктәре йыллыҡ производство планын 11 декабрҙә тамамланылар. Был берекмә Польша күмер промышленносе берекмәләре араһында беренсе урынға сыҡты.

Төрөс тәйпатыусыларҙың ошо көндәрҙә Хожовта булып үткән дәйәм Польша көнәшмәһендә күп кенә төрөс ҡойоу предприятиеларенең вәкилдәре йыллыҡ производство йөкләмәләрен үтәү тураһында белдереләр. Төрөс тәйпатыусылар хеҙмәт итештереүсәнлеген 4,5 процентҡа күтәргәндәр һәм төрөс иретеүҙең уртаса ваҡытын 8 сәғәт 45 минуттан 7 сәғәт 57 минутҡа тиклем кәметкәндәр.

Польша тимер юлсылары тауар ташыуҙың йыллыҡ планын 13 декабрҙә үтәгәндәр. Улар, үткән йылға ҡарағанда, 10 процентҡа артығыраҡ йөк ташығандар.

Промысловой һәм потребителдәр кооперациялары ла шулай уҡ йыллыҡ пландарҙы үтәнеләр.

Совет стахановсыларының өлгәһе буйынса Польша эшселәре средстволарҡа һәм материалдарға экономия яһау өсөн көрәш алып баралар.

☆ ☆

Балалар тураһында хәстәрлек

Һүрәткә: һаҡырау-телһеҙ балаларҙың өфөләге 6-сы номерҙе йортонда тәрбиәләнеүселәрҙән (һулдан уңға) В. Устенцев һәм Л. Авдеев. Г. Буравин фотоһы.

БӨРӨ РАЙОНЫНДА

4 миллион һумлыҡ тауар һатылды

Райпотребсоюз работниктәре төп иғтибарҙы халҡтың көндәлек ихтыяждарын тәьмин итеүгә юнәлдереү аркаһында, һуңғы йылдарҙа сауза эшен яҡшыртыу буйынса зур уңыштарға өлгәштеләр. Хәҙер райондың колхоздарында һәм Бөрө ҡалаһында 135 магазин һәм ларек, 13 ашхана һәм буфет эшләй. Уҙған йыл Базан, Калинова, Чадова, Понамаревка, Ямаше һәм Осиновка ауылдарында яңы магазиндар асылғайны, быйыл Бөрө ҡалаһының үҙендә тағы ла 10 яңы магазин эшкә башланы.

Райондың сауза ойошмалары 1950 йылда тауар әйләнеше планын 102 процентҡа үтәп, 4 миллион һумлыҡ тауар һаттылар һәм 424 мең һум сафҡа файҙа биреүгә өлгәштеләр. Бөтә магазиндар ҙә киң тауар ассортименте менән тәьмин ителгәндәр.

Совет медицинаһының яҙмышы

Революцияға тиклем Бөрө өйәҙендә бер бәләкәй генә амбулатория бар ине һәм унда ике врач эшләй торғайны.

Совет власелеп зур хәстәрлеге арҡаһында хәҙерге ваҡытта Бөрө ҡалаһында ғына 200 койкалы зур больница, туберкулез һәм төре-венирологик диспансер, электр нурҙары менән һауыҡтырғыс, теш амбулаторияһы, рентген кабинеты, күҙ больницаһы, ҡатын-ҡыҙҙар консультацияһы, санитар-эпидемик дезинфекциялау пункты, аптека, 3 ясле һәм балалар баҡсаһы бар. Бынан тыш, ауылдарҙа 4 врачебный бүлекә һәм 20-ләп фельдшер-акушерҙар пункты эшләй.

Райондағы медицина учреждениеларенда, амбулаторияларҙа юғары белемле 41 врач һәм 200 фельдшер ауырыуҙарҙы хеҙмәтләндерә. Былар араһында БАССР Верховный Советы депутаты, республикабыҙҙың атҡаҙанған врачы акушер-гинеколог интәш Николаева һәм Бөрө ҡала Совете исполкомы члене, республикаңың атҡаҙанған врачы Юрасова Клавдия Васильевна интәштәр бар.

635 мең һумлыҡ отош аксаһы түләнде

Район һаҡлыҡ кассаһы тик быйыл ғына заем тотоусыларға 635 мең һум отош аксаһы түләне. Улар араһында Печенкин ауыл Советенең председателе интәш Понамарев 200 һумлыҡ заемына 50 мең, өй хужайкаһы Воробьева 100 һумлыҡ заемына 10 мең һәм райсоюздың товароведы интәш Стариков 5200 һум отош аксаһы алдылар.

Телефон селтәре киңәйә

Район связь булеге йылдан-йыл эшен яҡшырта бара. Хәҙерге ваҡытта районда 465 километр телефон линияһы үткәрелеп, 257 телефон аппараһе бирелештерелде. Уҙған йыл бик күп һанда һуңғы конструкциялы телефон аппараттары ҡуйылғайны. Быйыл тағы ла 5 телефон станцияһына яңы комутаторҙар ҡуйылды һәм һайлау алды кәндәрендә райондағы бөтә һайлау участкалары ла телефонлаштырылды.

Районда ваҡ колхоздарҙың бергәштерелеүе айҡанлы 1951 йылда башҡарылыҡ һәм трактор бригадаларын телефонлаштырыу башланасаҡ.

Һуғышта һәләк булған воиндәрҙең семьяларына ярҙам

Бөйөк Ватан һуғышында һәләк булған воиндәрҙең семьяларына ярҙам итеү йылдан-йыл яҡшыра бара. Уларға һуңғы ике йылда ғына 6 миллион 498 мең 979 һум пособие бирелде. Бынан тыш колхозсылар көсө менән уларға быйыл 18 яңы өй һалынды, 173 квартираға ремонт үткәрелде, 40 баш һыйыр бирелде һәм 7250 кубометр утын килтерелде.

Шулай уҡ государство ике йыл эсенә Ватан һуғышы инвалидтәренә 1.553 685 һум, персональ пенсионерҙарға 54386 һум һәм гражданлар һуғышы инвалидтәренә 54386 һум пенсия бирҙе.

Электр станциялары төҙөлә

Әлегә тиклем районда «Яңы ауыл» һәм «Берҡлюч» колхоздарында ғына зур булмаған электр станциялары эшләй ине.

Якын көндәрҙә 340 киловатт көсле гидроэлектростанция Десяткинскийҙә эксплуатацияға тапшырыласаҡ. Был ГЭС 20 колхозды электрләштереүҙә һәм ауыл хужалығы эштәрен механизациялауҙа файҙаланыласаҡ.

Колхоздар радиолаштырыла

Районда колхоздарҙы радиолаштырыу эшенә һуңғы йылдарҙа айырыуса иғтибар бирелә. Әлегә колхоздарҙа биш радиоузелдың 2500 радиоточкаһы бар. Быйыл радиоузелдың кәүәте байтаҡҡа арттырыла. Районда электр селтәренең киңәйеүе 1951 йылда тағы ла 15 колхозды радиолаштырырға ярҙам итәсәк.

Яңы төҙөлөштәр

Андреев исемендәге колхозда яңы клуб төҙөлдө. Уның тамаша залы ғына 200-ләп кеше һыйҙыра. Бынан тыш библиотека, репетиция, грим һәм буфет өсөн яҡшы йыһазландырылған бүлмәләр бар. Шулай уҡ «Укорпо» колхозында правление өсөн яңы бина, 12 колхозсыға стандарт өйҙәр, «Берҡлюч», Хрущев исемендәге, «Иғенсе», «20 лет Правды» колхоздарында кирбес һуғыу һәм «Пионер» колхозында май сығарыу заводтары төҙөлдө.

Электр энергияһының колхоз производствоһына ныҡлап инеүен күреп, киләсәктә механизациялаштырыуға ешлә булһын өсөн райондағы колхоздарҙа һыйырҙар өсөн стандарт рәүештә 16 һарай, сускалар өсөн 25, һарыҡтарға 15 тораҡ төҙөлдө. Райондағы колхоздарҙың экономик кәүәте йылдан-йыл арта бара.

Х. Сафин.

АЛЬМАНАХ „Утыҙ дүртенсе йыл“

СССР Совет яҙыусылары союзы органы «Утыҙ дүртенсе йыл» тигән әҙәби-художестволы общественный-политик альманах сығарылыш килә.

Альманахтың биттәренда совет халҡының коммунистик общество төҙөү өсөн көрәштә илһам хеҙмәтенә арналған романдар, повестар, хикәйәләр, художестволы очерктар, публицистик мәҡәләләр, шиғырҙар, пьесалар, сценарийҙәр баҫыла. Совет кешеләренең социалистик культура, промышленность һәм ауыл хужалығы өлкәһендәге күп төрлө илһам тормош юлдары яҡтыртыла.

1951 йылда альманахтың ес китабы баҫылып сығасаҡ. Уларға тик эшләнеп бөткән әҫәрҙәр генә индереләләр. Һәр бер китаптың күләме 30 баҫма табаҡ буласаҡ.

Ш. Ҡорбанғолов.

НЕФТСЕЛӘР ТУРАҺЫНДА ХӘСТӘРЛЕК

I.

Зур йыйылыш тамам ҡыҙҙы. Эшселәр береһе артынан икенсеһе көсле, яҡынлы сығыштар яһай башланылар. Шул ваҡытта трибунаға Шинкаренко ла күтәрелде. Ул брезент куртка һәм шундай уҡ салбар кейгән. Балаҡтарын ауыр резинка итектәренең тупыстарына тығып куйған. Курткаһының елдәре һәм фуражкаһы бер ниҫә урында һары балсыҡҡа буялған.

— Ғәфү итегеҙ, — тине ул, ҙур ҡауғаһенә бирҙә килешмәгән түбән тауыш менән, — ғәфү итегеҙ, интәштәр, мин күп-тура ҡырҙан, ошо бысраҡ кейемә киләм дә ҡуйҙым инде. Беҙҙең бораулау урыны алыҫ, Ыҡ йылғаһының аръяғында. Яңы ғына вахтаны тапшырҙым да, бында киләм. Бындай мәсьәлә буйынса әйтмәй булдыра алмайым.

Шулай тине лә ул, фекерен йыйып алырға теләгәндәй, бер секундҡа ғына тукталды. Уның тарашы төҙрә яғына төбәлде. Төҙрә артында Девон урамы туктауһыҙ шаулай. Йәш ҡаланың йорттары, яңғы клубтары һәм мәктәбе, йәшел агастары һәм баҡсалары матур һүрәт кеүек булып күренеп тора.

— Бик күп әйтерҙә теләк бар, — тип дауам итте Шинкаренко, — тик бының өсөн минең һүҙҙәрем етмәй. Беҙгә, нефтселәргә һәм бөтә хеҙмәтсәндәргә—йәбай кешеләргә күрһәткән хәстәрлектәре өсөн Советтар власеңә һәм интәш Сталингә билдерергә теләгән саф йөрәктән сыҡҡан рәхмәттәрҙе бер ниҙәй генә һүҙҙәр менән дә әйтатыу мөмкин түгел. Бына мин беҙҙең алдыңдаға торам. Йәбай эшсе. Ә ни тиклем яҡшы шарттар тыуҙырылған минең өсөн. Хөкүмәт ярҙамы менән өй алдым, хужалыҡ төҙөнөм. Минең өйөмә электр һәм газ индерелде. Балаларым тулаһыҙ укыйҙар, тулаһыҙ медицина ярҙамы, библиотека һәм транспорт менән файҙаланабыҙ. Әгәр ҙә минең эш хаҡым тураһында белергә теләһәгеҙ, был да йөшерен нәмә түгел: өс ай эсендә мин 9 мең һум эш хаҡы алдым. Был аҡса мул һәм культуралы тормош өсөн генә түгел, бик күп нәмәләр алырға ла етә. Озаҡламай мин мотоцикл, радиоприемник һәм клюмдәр алырға уйлайым. Шулай булғас инеск шатланмаҫҡа, инеск йәнең-тәнеңде бирең эшләмәҫкә! Бер мин генә шулай йөшәмәйем бит. Минең кеүектәр меңәрләп һанала. Сталинсе хәстәрлек беҙҙе — нефтселәрҙе тағы ла тырышыбыраҡ эшләргә, тағы ла алға ынтылырға сакыра.

Эшсе Шинкаренко бөтә зал ярһып көл сапты. Был брезент кейем кейгән йәбай кеше бында уҙғырған һәр кемдең иң кәҙерле хистәрен асканлай булды. Унан һуң сығып һөйләүселәр — бораулау мастере Мащенко, бораулаусы Вагин, партия ойошмаһы секретаре Ашин һәм башҡа бик күптәр стахановсының сығышын тулыландырып, уға өҫтәп киттеләр. Улар, хатта, күп ваҡытта иғтибарға ла алынмай торған бик күп яҡшы нәмәләр тураһында һөйләнеләр. «Туймазынефть» тресының икенсе бораулау контораһы коллективе был йыйылышта стахановсы хеҙмәткә генә түгел, ә нефтселәр тураһында күрелгән сталинсе хәстәрлеккә — йәбай кешеләрҙең йөрәктәрен тәрән ышаныс менән тултырыусы, уларҙы яңы батырлыҡтарға ҡанатландырыусы хәстәрлеккә тулы йомғаҡ яһап үтте.

II.

«Совет халҡы тормошонон көндәнкөн яҡшыра, культураһының күтәрелә барыуы — ул социалистик общественный үҫеш законы. Большевиктәр партияһының һәм Совет хөкүмәтенең бөтә эше хеҙмәт кешеләренең тормошон яҡшыртыуға юнәлдерелгән. Башҡортостан нефтселәренең культура-тормош шарттарының тукталыһыҙ яҡшыра барыуы быға иҫбатлау булып тора.

Нефть промышленносенең эшселәре һәм хеҙмәткәрҙәре өсөн яңы торлаҡ йорттары төҙөлә. Ошо йылдың һигеҙ айы эсендә генә Октябрьскийҙә, Ишембайҙа һәм Өфөлә нефтселәр өсөн 16 мең 825 квадрат метр торлаҡ майҙаны эҙәрләнде. Көҙгө ике ай эсендә был ҡалаларҙа 282 нефтсе семьяһы яңы өйгә күсте. Улар матур, йыйнаҡ һәм бөтә уңайлыҡтар менән тәьмин ителгән өйҙәргә инделәр. Был азағына тиклем 18 мең квадрат метр торлаҡ майҙаны эксплуатацияға тапшырыласаҡ, нефть промышленносе үҙәктәрен төҙөкләндереү һәм йәшелләндереү буйынса зур эштәр башҡарылды һәм тағы ла башҡарыласаҡ.

Коммуналь учреждениеларҙең селтәре киңәйтелә. Ишембайҙа быға тиклем техника йорто асылды. Өфөлә йәш нефтселәр өсөн ике яҡшы дәйәм торлаҡ һалынды. Октябрьскийҙә тағы санаторий барлыҡҡа килтерелде. Яңы гостиница эшләй башланы, бала тыуҙырыу йорто төҙөлөп бөтеп бара. Большина, амбулатория һәм механизациялаштырылған столовой өсөн йорттар төҙөлә, культура һәм ял баҡсаһы төҙөү эштәре алып барыла. Ишембайҙа йәштәр өсөн зур дәйәм торлаҡ һәм больница һалына. Ҡаланың урта-һында матур кинотеатр бинаһы һалынған. Октябрьскийҙә һәр береһе дүртәр йәз урынлыҡ дүрт урта мәктәп эшләнә.

Нефтселәрҙең тормошон яҡшыртыу, һауыҡтарын ныҡытыу өсөн большевиктәр партияһы һәм Совет хөкүмәте туҡтауһыҙ хәстәрлек күрә. Быйыл йәй генә республикабыҙҙың 800-ҙән артыҡ нефтсеһе үҙәренең ял ваҡыттарын курорттарҙа һәм санаторийҙарҙа үткәрҙеләр. Уларҙың күбеһенә курорт путевкалары түләүһеҙ бирелде. «Туймазынефть» тресының 1-се номерле бораулау контораһының мастере Советтар Союзы Геройы интәш Фәтиәтуллин Юматҡу санаторийында ял итте, бораулаусы Дойников Кисловодск курортына барып сәләмәтләнеп ныҡытып ҡайтты, өлкән инженер Хлынин Боржомда булды. Бынан башҡа йәзәрләгән нефтселәр үҙәренең ял ваҡыттарын урындағы ял йорттарында үткәрҙеләр. Был азағына тиклем тағы байтаҡ нефтселәр курорттарҙа, санаторийҙарҙа буласаҡтар.

Нефтселәрҙең балалары ла мәхәббәт һәм яҡшы тәрбиә менән солғап алынғандар. Үткән йәйҙә 2500 бала пионер лагерҙәрендә булды. Улар унда ял иттеләр, яңы көс йыйҙылар. Мәктәптәрҙәге шарттар яҡшыртылды. Хәҙер Октябрьскийҙә ике балалар яҫлеһе, ике балалар баҡсаһы, балалар йорто һәм пионерҙәр йорто һалына.

Беҙ Башҡортостан нефтселәренең культура-тормош талантарын күҙәтәлдереү өсөн башҡарылған һәм башҡарыласаҡ эштәрҙең бик аҙын ғына күрһәтеп киттек әле. Башҡортостан нефтселәренең күнелҙәре хеҙмәт кешеһенә күрһәткән өҙлөкһеҙ хистәрлек өсөн большевиктәр партияһына, Совет хөкүмәтенә һәм интәш Сталингә ҡайнар рәхмәт хистәре менән тулы.

А. Сафонов,
А. Сухов.

Бөгөн театрҙарҙа һәм киноларҙа

Рус драма театрында — «УРЛАНҒАН БӨХЕТ».

Башгосфилармонияла — Мәскәү эстрадаһы артистәренең ҡатнашлығында ВАЛЕРИЙ СЫСОЕВ концерте.

«Октябрь» кинотеатрында — «НАСРЕТДИН БОХАРАЛА».

«Салауатта» — «ДЕМОКРАТИК ГЕРМАНИЯ», «КҮТӘРЕЛГӘН СИҘӘМ».

«Уралда» — «ӨСӨНСӨ УЛАР».

Матросов исемендәге кинотеатрҙа — «ПӘЙЛЕКТӘР ТЕАТРЫ», «ТАҺИР һәм ЗӨһРӘ».

Яуаплы редактор урынбаҫары М. Т. САҠАЕВА.

Редакцияның адресы: Карл Маркс урамы, 25. Телефон номерҙәре: яуаплы редактор урынбаҫары — 2-83-87, секретариат — 2-78-48, партия тормошо һәм пропаганда бүлектәре — 2-72-26, информация һәм совет төҙөлөше бүлектәре — 2-80-49, ауыл хужалығы һәм промышленность бүлектәре — 2-86-29, хеҙмәтсәндәр хаттары, культура һәм тормош бүлектәре — 2-90-22.

Д 01193. Өлкә газета-журналдар типографияһы. Тиражы 25.000.

БАРЛЫК ИЛЛӘРНЕҢ ПРОЛЕТАРИЙЛАРЫ, БЕРЛӘШЕГЕЗ!

КЫЗЫЛ ТАҢ

ВКП(б)ның Башкортстан Өлкә һәм Уфа шәһәр Комитетлары, БАССР Верховный Советы һәм хезмәт ияләре депутатларының Уфа шәһәр Советы органы

27 нче ел чыга

№ 254 (6170)
жомга
22
декабрь
1950 ел

бәясе 20 тиен

БҮГЕНГЕ НОМЕРДА:

Ленинград шәһәренең Сталин сайлау округында (1 бит).

Башкорт Автономияле Совет Социалистик Республикасы хезмәт ияләре депутатларының район, шәһәр, авыл һәм поселок Советларына сайлауларның нәтиҗәләре турында (1 бит).

Л. Гапоненко. — Беренче рус революцияче (2 бит).

АГАЧ ХӘЗЕРЛӘҮДӘ АЛДЫНГЫЛАРГА ТИҢЛӘШЕРГӘ! М. Фәтыйхов.—Хәзерләү һәм ташу темпын көчәйтергә. Р. Суфиян. —Үз эшенең мастеры (2 бит).

ӘРЕЛӘНДЕРЕЛГӘН КОЛХОЗЛАРНЫ ОЕШТЫРУ-ХУҖАЛЫК ЯГЫННАН НЫГЫТЫЙК! (3 бит).

Г. Исланов, Х. Муратшин.—Бер колхозның чәчү әйләнешләре (3 бит).

Берләшкән Милләтләр Оешмасы Генераль Ассамблеясының Политик комитетында (4 бит).

Я. Макаренко. — Дусларның очрашуы (4 бит).

ПАРТИЯ-ПОЛИТИК ЭШНЕҢ ЯҢА КҮТӘРЕЛЕШЕНӘ

Коммунистлар партиясе һәм юлбашчыбыз бөек Сталин җитәкчелегендә безнең Туган илебез ныклы адымнар белән алга — коммунизмга бара. Коммунизм җәмгыять тезү өчен көрәштә Ленин—Сталин партиясе — Совет дәүләтенең җитәкче көче буларак Совет халкының җиңүләрен арттыручы һәм аны яңадан-яңа җиңүләргә рухландыручы көч булып тора.

Җирле Советларга булып үткән сайлаулар совет халкының бердәмлеген, коммунистлар партиясенә, прогрессив кешелек дөньясының юлбашчысы бөек Сталинга бирелгәнлеген күрсәткән күәтле демонстрация булып әверелде. Йезләрчә промышленность предприятиеләре, колхоз, совхоз һәм МТСлар сайлаулар хөрмәтенә алган күтәренке йөкләмәләрен намус белән үтәп, 17 декабрь — бөтен халыкның бәйрәме көнен лаеклы каршы алдылар. Сайлаулар көнне һәрбер совет кешесе үзенең тавышын — Туган илебезнең күәтен тагын да күтәру өчен, бөтен дөньяда тынычлык өчен, коммунистлар белән партиясезләрнең какшамас блогы өчен, тынычлыкның байрагын йөртүче бөек Сталин өчен бирде.

Газетабызның шушы номерында урнаштырылган сайлау йомгаклары ирешелгән яңа җиңүләрнең ачык гәүдәләнеше булып тора.

Ләкин безнең халык ирешелгәннәр белән бер вакытта да тынычланмый. Мәңге хәзер РСФСР һәм БАССР Верховный Советларына сайлауларга хәзерлек башланды. Хезмәт ияләре Верховный Советка сайлаулар хөрмәтенә яңа йөкләмәләр ала. Шик юк, мондый гүзәл инициатива һәм халыкларның патриотизмы, промышленность, авыл хуҗалыгы һәм культура тезелеше өлкәләренә яңадан-яңа уңышларга китерачәк. Бу инде партия-политик һәм политик-тәрбия эшләрен оештыру буенча партиянең район комитетлары һәм партия оешмалары алдына яңа тапшырулар куя. Чөнки массаларның яңадан инициативаларын киң рәвештә җәелдерү, политик тәрбия эшләрен югары идея-политик дәрәҗәгә күймаганда яңа уңышларны яулап алу мөмкин түгел. Бу гаять зур политик әһәмияткә ия булган бурычларны үтәү юлында ин мөһиме: ВКП(б)ның һәрбер район комитетының, һәрбер партия оешмасының эшендә партия-политик һәм хуҗалык мәсьәләләрен тыгыз бәйләнештә алып бару ин дөрес принцип булып тора.

Иптәш Сталин, ВКП(б) Үзәк Комитетының 1937 елда февраль — март пленумында ясаган чыгышында болай дип:

«Партия-политик мәсьәләләргә бәя бирмичә һәм аны онытып, хуҗалык кампанияләре һәм хуҗалык уңышлары белән чиктән тыш мавыгу туникка алып бара икәнлеген хәзер барсы да аңладылар һәм төшенделәр булса кирәк. Шулай булгач, хуҗалык уңышлары партия-политик эш уңышлары белән бергә бәйләнсен һәм бергә барсын өчен работникларның игътибарын партия-политик мәсьәләләре ягына юнәлдерергә кирәк».

Безнең тормышта, хуҗалык һәм партия-политик мәсьәләләр арасында нинди дә булса чик кую мөмкин дә түгел. Партия җитәкчелегенең осталыгы шуннан тора ки, ул тормыш интереслы чыгарган бик күп мәсьәләләр арасыннан ин мөһимен тотып ала белергә һәм аны фәкать большевикларга хас булганынча гына хәл итәргә тиеш. Партия һәм совет органнарының төп игътибарын хәзер мәнә шуна юнәлдерергә кирәк һәм ул күп урыннарда шулай эшләнә дә.

Партиянең Буздәк һәм Чишмә район комитетларын гына алыйк. Бу райкомнар хуҗалык мәсьәләләрен хәл итүгә дөрес, партия принципларыннан яклы киләләр. Монда башлангыч партия оешмаларының эшләрен яхшыртуга, район хезмәт ияләре арасында политик-тәрбия эшләрен көчәйтүгә ныклы игътибар бирелә. Райкомның бюро һәм пленум утырышларында төрле политик һәм хуҗалык мәсьәләләре буенча регуляр рәвештә партия оешмасы секретарьларының отчетлары тыңлана. Мәсәлән, ВКП(б)ның Чишмә район комитеты күптән түгел генә Маленков исемендәге эрелөндерелгән колхоз партия оешмасының эшен һәрьяклап тикшерде. Хуҗалык мәсьәләләрен хәл итүдә район комитетлары, бөтенесеннән әлек, башлангыч партия оешмаларына таянып эш итәләр. Шул ук вакытта аларның рольләрен һәм җаваплылыкларын күтәрү буенча барлык чараларны күрәләр. Алар районның хуҗалык һәм совет органнарының эшенә дөрес политик юнәлеш бирәләр.

Ләкин әле кайбер район комитетлары һәм башлангыч партия оешмалары партия-политик һәм хуҗалык мәсьәләләрен бәйләп алып бару эшендә тупас бозауларга юл куялар, алекчә, хуҗалык органнарын алмаштыру белән шөгыльләнәләр, һәм шуның белән хуҗалык работникларын остеннән җаваплылыкны үзләренә алалар.

ВКП(б)ның Аскын район комитеты мондый начар практика белән эшләүнең ачык мисалы булып тора. Биредә партия-политик һәм хуҗалык мәсьәләләренә икесе икә төрле мәсьәлә итеп карыйлар. Райком, тулысынча хуҗалык эшенә бирелеп партия-политик эшне игътибар үзегеннән төшереп калдырган. Райком башлангыч партия оешмалары белән тиешлечә җитәкчелек итми. Мөһим мәсьәләләрне хәл итүдә аларга таянмый. Шуна күрә райкомның башлангыч партия оешмалары белән тыгыз бәйләнештә булмавы бер дә очраклы хәл түгел. Мондый мисалларны партиянең Салават, Покровка, Белокатай район комитетлары эшчәнлекләреннән дә китерергә мөмкин.

Партия-политик эшнең идея дәрәҗәсен тагын да күтәру интереслары партия органнарыннан вак хуҗалык мәсьәләләреннән бушануны, хуҗалык органнарына опекун булып тору практикасыннан баш тартуны таләп итәләр. Билгеле, район комитеты җитәкче политик орган буларак, районнары хәл өчен, хуҗалык эшләренең торышы өчен тулы җавап бирә. Ләкин район комитеты хуҗалык белән хуҗалык органнарыннан башка түгел, ә алар аша җитәкчелек итәргә тиеш. Әеруча хәзер район комитетлары алдында районның экономикасын, хуҗалыгын җентекле өйрәнү таләпләре күелган вакытта бу мөһим мәсьәлә эшнең игътибар үзәгендә торырга тиеш.

Җирле Советларга сайлауларга хәзерлек чорында агитация-масса эшләрен оештыру өлкәсендә партия оешмалары зур тәжрибә тупладылар. Хәзер партия-политик эшне тагын да яхшырту, киңрәк җәелдерү өчен партиянең район комитетлары партия оешмалары белән эшләүне көчәйтергә, аларга ярдәм күрсәтергә, аларның үз инициативаларын белән эшләүләренә иркенлек бирергә тиешләр. Партия оешмаларының эшләрен яхшыртуда партия җылешмалары әеруча зур роль уйныйлар. Ул җылешмаларны яхшы хәзерләргә һәм анда большевистик тәнкыйть һәм үз-үзеңне тәнкыйтьнең киң җәелдерелүен, коммунистик тәрбия эшенең очраклы хәлдә түгел, ә системалы рәвештә киннән-кенгә алып барылуын тәэмин итәргә кирәк.

Безнең республика быелгы хуҗалык елын уңышлы тәмамлады. Яңа, 1951 елга санаулы гына көннәр калды. МТС, колхоз һәм совхозларда язгы чәчүгә хәзерлекне ин кыска срокта тәмамлау өчен, промышленность предприятиеләрендә заданиеләрне арттырып үтәү, продукциянең сыйфатын яхшырту өчен киренке көрәш бара. Партия оешмалары хәзер сайлауларга хәзерлек барган чорда бөтен партия-политик, агитация-масса эшен алда торган бурычларны уңышлы үтәп чыгуга юнәлдерергә тиешләр.

Партия оешмалары бөтен эшләрне уңышлы үтәп чыгу өчен партия-политик һәм хуҗалык мәсьәләләрен оста бәйләп алып бара белергә һәм бу эшкә киң массаларны җәлеп итәргә бурычлылар.

Мәнә бу мөһим мәсьәләләргә тәп игътибарны юнәлтү,—бүгенге көндә партия оешмалары алдында кичектергесез бурыч булып тора.

Ленинчы „Искра“ның беренче номеры чыккан көнгә 50 ел тулуга карата

САЛТЫКОВ-ЩЕДРИН ИСЕМЕНДӘГЕ ПУБЛИЧНЫЙ КИТАПХАНӘДӘ КҮРГӘЗМӘ

ЛЕНИНГРАД, 20 декабрь. (ТАСС). 24 декабрьда В. И. Ленин оештырган «Искра»ның — беренче яшерен гомуми рус социал-демократлар газетасының беренче номеры чыккан көнгә 50 ел тула.

Салтыков-Щедрин исемендәге публичный китапханәдә ачылган күргәзмә шушы тарихи датага багышланган.

Биредә үзәк экспонат — «Искра»ның беренче номерының фотокопиясе, ә фотокопия астында «ВКП(б) тарихының кыскача курсы»ннан түбәндәге сүзләр язылган: «... Ленин кабызган «Искра» очкыныннан сөюнеп бөек революцион яңгын күтәреләчәк, бу яңгын дворян-алпавытларның патша монархиясен һәм буржуазия властен нигезеннән яндырачак».

* * *

Витринада Закавказьеда иптәш И. В. Сталин тарафыннан оештырылган «Бразда» газетасының беренче номерының фотокопиясе бар. Күргәзмәгә куелган китаплар арасында В. И. Ленинның әсәрләре һәм И. В. Сталинның әсәрләре, «В. И. Ленин һәм И. В. Сталин матбугат турында» дигән җыентык һәм башкалар бар. Күргәзмәдә «Искра»ның таралуы картасы күрсәтелә.

Ленинград шәһәренең Сталин сайлау округында

ЛЕНИНГРАД, 19 декабрь. (ТАСС). Ленинград шәһәренең Сталин сайлау округында тавыш бирү гаять зур политик күтәренкелектә үтте.

Хезмәт ияләре депутатларының Ленинград Өлкә Советына сайлаулар буенча иптәш И. В. Сталин тавышка куелган 26 номерлы Сталин сайлау округының Округ сайлау комиссиясе тавышларны исәпләде. Барлык сайлаучылар да тавыш бирүдә катнаштылар. 29.904 кеше, шул исәптән тавыш бирү хокукына танытма буенча 5.029 кеше тавыш бирде.

Иптәш И. В. Сталин өчен 29.904 тавыш бирелгән, бу сайлауларда катнашучыларның 100 процентын тәшкил итә.

Округ сайлау комиссиясе председателенең, совет халкының бөек юлбашчысы һәм остазы иптәш И. В. Сталинның Хезмәт ияләре депутатларының Ленинград Өлкә Советына депутат итеп беркүчелдән сайлануы турында белдерүе комиссия членнары һәм җәмәгать оешмаларының һәм хезмәт ияләре җәмгыятьләренең тавышларны исәпләгәндә катнашкан вәкилләре тарафыннан дәвамлы күл чабулар белән каршыланды.

Хезмәт ияләре депутатларының Ленинград шәһәр Советына сайлаулар буенча иптәш И. В. Сталин тавышка куелган 261 нче сайлау округы 15 нче сайлау участогының сайлау комиссиясе тавыш бирү тәмамланганнан соң тавышларны исәпләде.

Барлык сайлаучылар да тавыш бирүдә катнаштылар. 5.226 кеше, шул исәптән тавыш бирү хокукына танытма буенча 3.567 кеше тавыш бирде.

Бюллетеньнәр барсы да дөрес дип таныдылар. Иптәш Сталин өчен 5.226 тавыш бирелгән, бу тавыш бирүдә катнашучы сайлаучыларның 100 процентын тәшкил итә.

Иптәш И. В. Сталин беркүчелдән Хезмәт ияләре депутатларының Ленинград шәһәр Советына депутат итеп сайланды.

Сайлау бюллетеньнәрендә сайлаучылар үзләренең патриотик тойгыларын язып калдырганнар. Алар коммунизмның акыллы зодчие, бөтен дөньяда тынычлык өчен какшамас көрәшче, юлбашчыбыз һәм остазыбыз иптәш И. В. Сталинга кайнар мәхәббәтләрен һәм чиксез бирелгәнлекләрен белдерәләр.

«Сөекле һәм туган Сталин өчен!»

«Акыллы юлбашчыбыз һәм остазыбыз иптәш И. В. Сталин өчен тавыш бирәм, мин тынычлык өчен, бөтен кешелек дөньясының бәхете өчен, безнең илебездә коммунизмның җиңүе өчен тавыш бирәм!»

«Сталин өчен!»

«Бөек Сталинга дан!»

Башкорт Автономияле Совет Социалистик Республикасы хезмәт ияләре депутатларының район, шәһәр, авыл һәм поселок Советларына сайлауларның нәтиҗәләре турында

Сайлауларның нәтиҗәләре турындагы мәгълүматлар Башкорт АССР Верховный Советы Президиумы тарафыннан хезмәт ияләре депутатларының район һәм шәһәр Советлары башкарма комитетларыннан һәм хезмәт ияләре депутатларының район һәм шәһәр Советларына сайлаулар буенча район һәм шәһәр сайлау комиссияләреннән алынган материаллар буенча игълан ителәләр.

1950 елның 17 декабрендә Башкорт АССР хезмәт ияләре депутатларының район, шәһәр, Уфа шәһәрендәге район Советларына, авыл һәм поселок Советларына сайлаулар булып үтте.

Хезмәт ияләре депутатларының 63 район Советына, 6 шәһәр Советына (республикага буйсынган шәһәрләр), Уфа шәһәрендә 5 район Советына, 5 шәһәр Советына (районнарга буйсынган шәһәрләр), 1262 авыл Советына һәм 30 поселок Советына депутатлар сайланды.

Хезмәт ияләре депутатларының район, шәһәр, авыл һәм поселок Советларына сайлаулар вакытында тавыш бирүдә сайлаучыларның гомуми санына карата сайлаучылар тавыш бирүдә түбәндәге процентларда катнашлык иттеләр.

1. Район Советларына	99,99
2. Шәһәр Советларына (республикага буйсынган шәһәрләр)	99,90
3. Уфа шәһәренең район Советларына	99,90
4. Шәһәр Советларына (районнарга буйсынган шәһәрләр)	99,96
5. Авыл Советларына	99,99
6. Поселок Советларына	99,95

Шулай итеп, бик аз кешене исәпкә алмаганда барлык сайлаучылар да диярлек сайлауларда катнашлык иттеләр.

Коммунистлар белән партиясезләр блогы кандидатлары өчен тавыш бирүче, сайлаучылар, тавыш бирүдә катнашучы сайлаучыларның гомуми санына карата түбәндәге процентларны тәшкил иттеләр:

1. Район Советларына	99,60
2. Шәһәр Советларына (республикага буйсынган шәһәрләр)	99,20
3. Уфа шәһәренең район Советларына	99,20
4. Шәһәр Советларына (районнарга буйсынган шәһәрләр)	98,80
5. Авыл Советларына	99,27
6. Поселок Советларына	98,80

Депутатлыкка кандидатларга каршы бирелгән тавышлар район Советларына сайлаулар буенча 0,40 процент, шәһәр Советларына (республикага буйсынган шәһәрләр)—0,80, Уфа шәһәренең район Советларына 0,79, шәһәр Советларына (районнарга буйсынган шәһәрләр)—1,20, авыл Советларына — 0,73, поселок Советларына — 1,20 процент тәшкил иттеләр. 232 бюллетень «Сайлаулар турындагы Положение»нең 108 статьясы нигезендә дөрес түгел дип табылды.

Тавыш бирүнең нәтиҗәләре Башкорт АССР хезмәт ияләре депутатларының җирле Советларына сайлаулар буенча барлык сайлау округларында да сайлаучыларның коммунистлар белән партиясезләр блогы кандидатлары өчен бергәнләп алган бирле колхозга җиткәчелек итүче СССР Верховный Советы депутаты Әхмәдиша Котлыша улы Котлышинны күрсәттеләр.

* * *

Октябрьский шәһәре нефтьчеләре Башкорт АССР Верховный Советына сайлаулар буенча Үзәк сайлау комиссиясе составына Советлар Союзы Герое иптәш Ш. Гатауллинны тәкъдим иттеләр.

Башкорт АССР Верховный Советына сайлаулар буенча Үзәк сайлау комиссиясе составына кандидатлар күрсәтү

Башкорт АССР Верховный Советына сайлаулар буенча Үзәк сайлау комиссиясе составына кандидатлар күрсәтүгә багышланган җылешмалар бара. Шушы конференцияләрдә, башлангыч һәм урта мәктәп работникларының өлкә профсоюз комитетының президиумы утырышы булып үтте. Анда Башкорт АССР Верховный Советына сайлаулар буенча Үзәк сайлау комиссиясе составына кандидат итеп Сәҗидә Хәмәдияр кызы Зайлалованы күрсәттеләр. Иптәш Зайлалова ВКП(б) члены, 1919 елда туган, югары белемле. Уфа шәһәренең 9 нчы номерлы башкорт мәктәбенда директор булып эшли.

Профсоюзларның өлкә комитеты президиумы БАССР Верховный Советы Президиумыннан иптәш Зайлалова кандидатурасын раслауны беркүчелдән сорадылар.

* * *

Политик-агарту учреждениеләре работникларының Башкортстан өлкә профсоюз комитеты президиумы профсоюзның өлкә комитеты оешмасыннан Башкорт АССР Верховный Советының Үзәк сайлау комиссиясе составына кандидат итеп беркүчелдән Мария Павловна Киреева иптәшне күрсәттеләр. Иптәш Киреева Уфа шәһәренең Киров район комитетының беренче секретаре булып эшли.

* * *

Шаран районының Эрелөндерелгән «Сөн» колхозы членнары Башкорт АССР Верховный Советына сайлаулар буенча Үзәк сайлау комиссиясе составына кандидат итеп, зур күтәренкелек белән бергәнләп алган бирле колхозга җиткәчелек итүче СССР Верховный Советы депутаты Әхмәдиша Котлыша улы Котлышинны күрсәттеләр.

* * *

Октябрьский шәһәре нефтьчеләре Башкорт АССР Верховный Советына сайлаулар буенча Үзәк сайлау комиссиясе составына Советлар Союзы Герое иптәш Ш. Гатауллинны тәкъдим иттеләр.

Хезмәт ияләре депутатларының Уфа шәһәр Советына сайланган депутатлар исемлеге

Хезмәт ияләре депутатларының Уфа шәһәр Советына сайлаулар буенча Округ сайлау комиссияләреннән алынган тавыш бирү протоколлары нигезендә һәм шәһәр сайлау комиссиясе тарафыннан теркәлгән түбәндәге иптәшләр депутат булып сайландылар.

Алибаев Сәгыйт Рәхмәт улы, 7 номерлы сайлау округы.

Аскарова Әврия Насыйп кызы, 16 номерлы сайлау округы.

Авзянов Сибагат Хәсән улы, 5 номерлы сайлау округы.

Ахунов Шәрифҗан Ахуҗан улы, 66 номерлы сайлау округы.

Алексеев Владимир Алексеевич, 71 номерлы сайлау округы.

Американова Галина Константиновна, 100 номерлы сайлау округы.

Аникин Яков Васильевич, 134 номерлы сайлау округы.

Әхмәтов Хөсәен Фәйзулла улы, 177 номерлы сайлау округы.

Асадуллин Зиннур Идрис улы, 186 номерлы сайлау округы.

Архипов Александр Никитич, 195 номерлы сайлау округы.

Афанасьева Зинаида Андреевна, 201 номерлы сайлау округы.

Абдеева Миңҗидна Абдулла кызы, 241 номерлы сайлау округы.

Астраханский Владимир Алексеевич, 247 номерлы сайлау округы.

Алексеев Василий Александрович, 269 номерлы сайлау округы.

Андриевских Дмитрий Ефимович, 277 номерлы сайлау округы.

Абдракипов Галимәхмәт Дилмәхмәт улы, 279 номерлы сайлау округы.

Амосов Виталий Александрович, 291 номерлы сайлау округы.

Абсалихова Рәүфә Бәдретдин кызы, 291 номерлы сайлау округы.

Аксенов Михаил Григорьевич, 336 номерлы сайлау округы.

Бөрота Петр Петрович, 32 номерлы сайлау округы.

Бикмәхәматова Һава Сафиулла кызы, 30 номерлы сайлау округы.

Байтирәкова Сафия Вәли кызы, 42 номерлы сайлау округы.

Багаев Василий Федорович, 55 номерлы сайлау округы.

Билалов Мәхмүт Ганҗали улы, 87 номерлы сайлау округы.

Байматова Гөлзифа Давыт кызы, 88 номерлы сайлау округы.

Басыйрова Зәйтүнә Мостафа кызы, 92 номерлы сайлау округы.

Баженов Сергей Ильич, 99 номерлы сайлау округы.

Бабичев Мәхәмәт Мәлек улы, 115 номерлы сайлау округы.

Беширов Шакир Гыйлемхан улы, 137 номерлы сайлау округы.

Бикчәнтәев Әнвәр Гади улы, 138 номерлы сайлау округы.

Березин Юрий Филиппович, 167 номерлы сайлау округы.

Базянова Хәлимә Хаким кызы, 174 номерлы сайлау округы.

Беспалова Татьяна Петровна, 193 номерлы сайлау округы.

Брокотнин Григорий Иванович, 219 номерлы сайлау округы.

Брохунов Андрей Иванович, 234 номерлы сайлау округы.

Белоглазова Лидия Андреевна, 246 номерлы сайлау округы.

Бронышкина Нина Ферапонтовна, 295 номерлы сайлау округы.

Боброва Анна Григорьевна, 300 номерлы сайлау округы.

Бобылева Анна Алексеевна, 315 номерлы сайлау округы.

Бабуркин Илья Иванович, 320 номерлы сайлау округы.

Вәлиев Гали Такмулла улы, 18 номерлы сайлау округы.

Вафина Клара Гариф кызы, 23 номерлы сайлау округы.

Ватолин Николай Иванович, 33 номерлы сайлау округы.

Вавилова Анастасия Ивановна, 43 номерлы сайлау округы.

Волнова Екатерина Ивановна, 62 номерлы сайлау округы.

Воронова Тамара Алексеевна, 75 номерлы сайлау округы.

Вәлиев Самат Фәттәх улы, 112 номерлы сайлау округы.

Волостнов Евгений Николаевич, 116 номерлы сайлау округы.

Вишняков Иосиф Павлович, 162 номерлы сайлау округы.

Вәлиев Галимҗан Шәйхислам улы, 172 номерлы сайлау округы.

Вәлисева Нәгыйма Мәсләхетдин кызы, 207 номерлы сайлау округы.

Вәһапов Сабир Әхмәтҗан улы, 245 номерлы сайлау округы.

Волгарев Николай Парфирьевич, 261 номерлы сайлау округы.

Вязьмина Валентина Родионовна, 275 номерлы сайлау округы.

Вахитова Хәлидә Искәндәр кызы, 307 номерлы сайлау округы.

Васюра Владимир Алексеевич, 309 номерлы сайлау округы.

Вандышев Петр Дмитриевич, 323 номерлы сайлау округы.

Герасимов Александр Силантьевич, 1 номерлы сайлау округы.

Герасимов Анатолий Федорович, 15 номерлы сайлау округы.

Ганиева Зәкия Әхмәтдин кызы, 24 номерлы сайлау округы.

Гафаров Гаффан Гафар улы, 38 номерлы сайлау округы.

Гаврилова Екатерина Павловна, 68 номерлы сайлау округы.

Григорьев Михаил Яковлевич, 69 номерлы сайлау округы.

Гагина Евдокия Ивановна, 84 номерлы сайлау округы.

Гатауллин Шәех Мурсин улы, 85 номерлы сайлау округы.

Гайнуллина Бану Вәли кызы, 109 номерлы сайлау округы.

Герасимова Софья Кузьминична, 140 номерлы сайлау округы.

Гончарова Антонина Ивановна, 148 номерлы сайлау округы.

Галиева Лилия Солтан кызы, 165 номерлы сайлау округы.

Габитова Рәисә Нәгыймҗан кызы, 190 номерлы сайлау округы.

Горский Юрий Филиппович, 199 номерлы сайлау округы.

Гончар Денис Яковлевич, 228 номерлы сайлау округы.

Герасимов Виктор Федорович, 232 номерлы сайлау округы.

Гашев Андрей Дмитриевич, 260 номерлы сайлау округы.

Говорова Антонина Петровна, 271 номерлы сайлау округы.

Герасименко Сидор Андреевич, 283 номерлы сайлау округы.

Григорьев Михаил Павлович, 305 номерлы сайлау округы.

Глазунов Иван Ванифатьевич, 321 номерлы сайлау округы.

Гололобов Александр Алексеевич, 334 номерлы сайлау округы.

Диваев Согыйт Сөнгатулла улы, 3 номерлы сайлау округы.

Десятнина Александра Павловна, 108 номерлы сайлау округы.

Денисов Алексей Алексеевич, 141 номерлы сайлау округы.

Должных Вилламин Николаевич, 222 номерлы сайлау округы.

Дербенова Тамара Николаевна, 255 номерлы сайлау округы.

Дерябин Александр Иванович, 274 номерлы сайлау округы.

Дюпина Нина Дмитриевна, 278 номерлы сайлау округы.

Догаев Михаил Иванович, 329 номерлы сайлау округы.

Дегтярева Валентина Николаевна 313 номерлы сайлау округы.

Енгалычева Фәүрә Гаффан кызы, 11 номерлы сайлау округы.

Егоров Алексей Гаврилович, 52 номерлы сайлау округы.

Евдокимов Александр Иванович 72 номерлы сайлау округы.

Яркаев Идиятша Әхмәтша улы, 80 номерлы сайлау округы.

Ефремов Андрей Тимофеевич, 113 номерлы сайлау округы.

Ермолаев Алексей Константинович, 173 номерлы сайлау округы.

Еремеев Мәхтәр Исхак улы, 205 номерлы сайлау округы.

Ефремов Георгий Иванович, 225 номерлы сайлау округы.

Емелин Иван Павлович, 272 номерлы сайлау округы.

Журавлев Александр Алексеевич, 280 номерлы сайлау округы.

Завалищин Михаил Алексеевич, 48 номерлы сайлау округы.

Зәһидуллин Зариф Шакир улы, 58 номерлы сайлау округы.

Зуева Ольга Семеновна, 130 номерлы сайлау округы.

Зәгафуранов Фәйзерахман Зәгафуран улы, 133 номерлы сайлау округы.

Зәгавин Константин Петрович, 319 номерлы сайлау округы.

Завитаева Александра Николаевна, 192 номерлы сайлау округы.

Зубарева Ольга Георгиевна, 250 номерлы сайлау округы.

Зымова Наталья Ермиловна, 284 номерлы сайлау округы.

Земцов Леонид Иванович, 322 номерлы сайлау округы.

Зәйнуллина Тәгъзимә Миңнеәхмәт кызы, 327 номерлы сайлау округы.

Иванов Сергей Федорович, 14 номерлы сайлау округы.

Иванова Анна Александровна, 310 номерлы сайлау округы.

Иванов Аркадий Алексеевич, 294 номерлы сайлау округы.

Иванов Андрей Ильич, 259 номерлы сайлау округы.

(Дәвамы киләсе номерда).

Беренче рус революциясе

(1905 елның декабрендагы кораллы восстаниесенең 45 еллыгына карата)

В. И. Ленин әйткәнчә «...Россия революциясевең күтәрелә баручы линияләренең югары ноктасын» тәшкил иткүче 1905 елгы декабрь кораллы восстаниесенә 45 ел тулды.

1905—1907 елларгагы беренче рус революциясе Россия тарихында тоташ бер полоса тәшкил итә, безнең илебезнең алдагы бөтен үсешендә үз полосасының бик зур әһәмияте булды. Ул бөек Октябрь социалистик революциясен хәзерләү эшендә бик зур тарихи роль уйнады. «1905 елдагы «генераль репетициясе» — дип язды Ленин, — 1917 елгы Октябрь революциясенең җиңү мөмкин булмас иде» (В. И. Ленин. Әсәрләр, 4 басма, 31 том, 11 бит).

Беренче рус революциясе елларында эшчеләр сыйныфы белән крестьяннар политик тәрбиянең шулкадәр бай мәктәбен үтеләр, монлый мәктәпне гадәттәге тыныч үсешнең күп дистәләрчә елларында да үтеп булмас иде. 1905—1907 елларгагы рус революциясе, империализм эпохасында, череп баручы капитализм шартларында булган бу революция, көнбатыштагы алеккеге буржуаз революцияләрдәгә кебек, революциянең хәрәкәт итәруче көче буржуазия була алмаганлыгын күрсәтте. Рус революциясенең хәрәкәт итәруче көчләре пролетариат белән крестьяннар булдылар. Бер үк вакытта пролетариат буржуаз-демократик революциянең җитәкчесе сыйфатында чыгыш ясады, күп миллионнарча крестьяннарның җир өчен булган көрәшенең башында торды.

Пролетариатның җитәкчелеге рус революциясенең характерын, барышын һәм перспективаларын билгеләде; аның Европадагы бөтен буржуаз революцияләрдән әһәмиятен билгеләде. «Рус революциясенең үзенчәлеге нәкъ менә шуннан тора, — дип күрсәтте Ленин, — ул үзенең социаль әһәмиятенә буенча буржуаз-демократик революция, ә үзенең көрәш средстволары буенча пролетар революция иде» (В. И. Ленин. Әсәрләр, 4 басма, 23 том, 231 бит).

1905—1907 елларгагы рус революциясе дөнья тарихында беренче бөек революция булып торды, бу революциядә чын-чынлап пролетар көрәш средствосы булган, кораллы восстаниегә әверелеп үскән массовый стачка ходка җибәрелде.

В. И. Ленин, 1905 елда Россиядә булган шундый зур стачка хәрәкәте дөньяның бер генә капиталистик илендә дә булмады, дип билгеләде. Революциягә кадәрге ун ел эчендә баш күтәрүчеләрнең гомуми саны 430 мең кешедән иде, ә 1905 елның январендә, революциянең беренче көнендә, баш күтәрүчеләрнең саны 440 мең тәшкил итте. «Бу хәл шул турыда сөйли, — дип язды Ленин, — эш чын-чынлап революцион көрәшү турында барган чакта пролетариатның көч киперәчәкләге никадәр зур була алачагын һәм булачагын кешелек дөньясы 1905 елга кадәр белгәнә юк иде әле» (В. И. Ленин. Әсәрләр, 4 басма, 23 том, 232 бит).

9 январьдагы канлы вакыйгалар 1905 елгы революциянең башлангычы булдылар. Шушы көнне Петербург урамнарында патшага петицияне белән баручы меңнәрчә эшчеләр атылды.

«Канлы якшәмбенең» ачы сабагы пролетариатка меңнәрчә корбаннар хакына торды. Аның нәтиҗәсендә киң пролетар массалары политик яктан уянадылар. Халык массаларының политик аңлылыкка һәм революцион көрәшкә уянуында 1905 елның 9 январе тарихи әһәмият хасил. В. И. Ленин бу вакыйгаларны Россиядә гражданнар сугышының прологы дип атады. «Пролетариат хәрәкәткә берьюлы югары дәрәҗәгә күтәрелде. Гомуми стачка бөтен Россиядә... кин дигәндә бер миллион эшчене мобилизацияләде» (В. И. Ленин. Әсәрләр, 4 басма, 8 том, 120 бит).

Бөтен илдә таралган стачка хәрәкәтенең беренче дулкынлары үк иңдә крестьяннарның кин массаларын революцион көрәшкә күтәрделәр. Шәһәрләрдә пролетариатның массовый стачкасының аның-дагы крестьяннар хәрәкәте белән кушылуы патшизмның соңгы «ныклы» таянычын — армияне какшатты. Флотта һәм армиядә хәрби восстаниеләр подосасы башланып китте.

1905 елның көзендә хәрәкәт үзенең иң югары дәрәҗәсенә барып җитте. Октябрь аенда баш күтәрүчеләрнең саны ярты миллионнан да артып китте. Крестьяннар хәрәкәте бөтен илдәге олыларнең өчтән бер өлешеннән күбрәген чолгап алды. Россиянең изелгән халыклары арасында милли азатлык хәрәкәте башланып китте. Россия тимер юлчыларының гомуми забастовкасы тимер юлы хәрәкәтен туктатты, патша хөкүмәтенең кечен какшатты. Октябрьдагы забастовка бөтенроссия политик стачкасына үсеп әверелде. «Нәкъ шушы белән, — дип күрсәтте аннан Сталин, — сәнәкләп восстаниенең мөмкинлеге исбат ителде, — һәм пролетариат кискен рәвештә шушы юлга басты» (И. В. Сталин. Әсәрләр, 6 том, 199 бит).

Самодержавиегә һәм буржуазиягә каршы көрәшнең төп средствосы булуы ягыннан кораллы восстание турындагы мәсьәлә аңлауга рус эшчеләр сыйныфына большевиклар ярдәм итте. Партиянең 1905 елның апрелендә булып үткән III съезды кораллы восстаниене практик яктан хәзерләү бурычын куйды.

В. И. Ленинның «Демократик революциядә социал-демократиянең ике тактикасы» дигән китабында демократик революциядә большевистик тактиканың гомуми нигезләре бирелде. Ленин меньшевикларның тактикасын бик нык тәнкыйть итте һәм халыкара оппортунизмның тактикасын фаш итте. Ленин, буржуаз-демократик революциянең хәрәкәт итәруче көчләре турындагы фикерне әлеккеге революцияләр эпохасыннан империализм эпохасына, политик мәйданга үзенә башка алдынгы революцион көч сыйфатында пролетариат чыккан бер вакытка, шаблон рәвештә күчерергә ярамый, дип күрсәтте. Пролетариат революциянең юлбашчысы, җитәкчесе була алган хәлдә генә патшизм өстеннән кискен җиңүгә ирешә ала. Царизмны бәреп төшергәнен һәм демократик республиканы яулап алуның ин мөһим чарасы итеп Ленин эшчеләр белән крестьяннарның җиңүле кораллы восстаниесен санады.

Большевиклар җитәкчелегендә хәрби оешмалар, сугышчан дружиналар, эшчеләрнең кораллы отрядлары төзелде, алар восстаниенең төп һәм хәлиткеч көче булып оперелергә тиешләр иде. Революция барышында килеп туган эшче депутатлары Советлары кораллы восстание хәзерләүгә зур урын тоттылар.

«Октябрь политик стачкасының дәвамы көннәрендә, патшизмга каршы көрәш утында, — дип әйтелә «ВКП(б) тарихының кыскача курсы»нда, — эшчеләр массасының революцион иҗаты яңа, күәтле кораллы — эшче депутатлары Советларын тудырды.

Барлык фабрика һәм заводлар делегатларының җыелышыннан гыйбарәт булган эшче депутатлары Советлары эшчеләр сыйныфының бөтен дөнья күләмендә әле монарча күрелмәгән массовый политик оешмасы булдылар. Беренче тапкыр 1905 елны туган Советлар 1917 елны большевистик партия җитәкчелеге астында пролетариат тарафыннан төзелгән Совет властеның үрнәге булдылар. Советлар халык иҗатының яңа, революцион формасы булдылар. Алар, патшизмның һәртөрле законнарын һәм нормаларын җимереп, халыкның тик революцион катлауларын тарафыннан гына төзелделәр. Алар патшизмга каршы көрәшкә күтәрелгән халыкның үзешчәнлек күренеше булдылар».

Илдә бөтен халыкның кораллы восстаниесе өчен шартлар бик тиз өлгерде. 1905 елның ноябрендә Ленин Россиягә кайтты һәм кораллы восстаниене хәзерләү эшенә турыдан-туры җитәкчелек итә башлады. Шушы вакытта Закавказьеда интән И. В. Сталин бик зур революцион эш алып барды. 1905 елның ноябрендә интән Сталин җитәкчелегендә РСДРПның Кавказ союзының IV большевистик конференциясе булып үтте, анда бу конференция кораллы восстаниене хәзерләү һәм үткәру турында карар кабул итте. Декабрь аенда большевикларның Таммерфорс конференциясе булды, бу конференциядә Ленин белән Сталин беренче тапкыр очраштылар. Конференциянең эше барган көннәрдә Москвада декабрь кораллы восстаниесе башланды.

6 декабрьда Москва Советы гомуми-политик стачка игълан итте. Москва Советының карарын тимер юлчылар конференциясе һәм ул көннәрдә утырыш ясаган почта-телеграф хезмәткәрләренең Бөтенроссия съезды яклап чыкты. 7 декабрьда гомуми стачка башланды, ул кораллы восстаниегә үсеп әверелергә тиеш иде. 7 һәм 8 декабрьда массаларның тыныч забастовкасы, тыныч демонстрациясе булып үтте. 8 декабрьның кичендә полицейскийлар һәм казаклар отряды митинг барган аквариумны чолгап алдылар. Казаклар эшчеләрне кыйнадылар һәм митингны куып таратгылар. Икенче көнне, 9 декабрьда, драгуннар отряды чистые пруды янында Филлерның бәртын таладылар, монда сугышчан дружиналар җыелалар һәм монда восстаниегә җитәкчелек итү комитеты урнашкан була. Хөкүмәт гаскәрләренең һөҗүменә җавап итеп Москва эшчеләре баррикадалар төзи башладылар. Баррикадалар белән бөтен Садовое кольцо капланды диярлек. 10 декабрьда хөкүмәт гаскәрләре баррикадаларга карап артиллерия уты ачтылар. Бу революцион көрәшнең тагын да зуррак күтәрелешен тудырды. «Баррикадалар төзү, — дип язде Ленин, — ин ышанычлырак була һәм бераз-соңгә генә түгел, ичүчәсез массовый була бара. Бөтен халык урамнарда; бөтен төп үзәкләрдә баррикадалар челтәре белән капланса» (В. И. Ленин. Әсәрләр, 4 басма, 11 том, 146 бит).

Хөкүмәт, Москвага җәелдерелгән вакыйгалар уңае белән курыкуга төшеп, Москва генерал-губернаторы Дубасов, Москва гарнизонына ышанырга мөмкин түгел, чөнки гарнизон частьларында чуалышлар һәм митинглар башланды, ә Ростов полкында солдатлар кораллы чыгыш ясадылар, дип Петербургка хәбәр итте. Дубасов кораллы восстаниене бастыру өчен Москва гарнизоны гаскәрләрен файдаланырга курыкты һәм министр Витгезен Петербургтан ин ышанычлы гаскәри частьлар жибәрүне сорады. Петербургтан Семеновский полк жибәрелде. 17 декабрьда семеновчылар восстаниенең үзәге һәм тәрәге булган Пресняны тармар иттеләр.

Красная Пресняда большевиклар тарафыннан җитәкчелек ителгән ин яхшы сугышчан дружиналар туплаган иде. Ләкин Красная Преснядагы баш күтәргән эшчеләрнең көрәше, башка районнардагы кебек үк, башлыча оборона белән генә чикләнде. Москва восстаниесенең большевистик җитәкчелеге берсе мена шушында торе да инде.

Москвадагы декабрь кораллы восстаниесенең гомуми бердәм җитәкчелеге булмады; Москва комитеты восстаниенең башында үк кулга алынды. Бердәм җитәкчелек үзәгә булмагач, Москва кораллы восстаниесе аерым районнарның таркау восстаниесенә әйләнде.

Москва пролетариатының восстаниесе Москва гарнизоны тарафыннан якланмады. Баш күтәрүчеләр гарнизон гаскәрләренең икеләнүен, шул исәптән Ростов полкының чуалышны файдалана алмадылар. «Восстание моментында,—дип язде Ленин,— икеләнгән гаскәрне үз ягыбызга җәлеп итү өчен көрәштә без бу бурыч югарылыгында тормый идек әле». (В. И. Ленин. Әсәрләр, 4 басма, 11 том, 149 бит).

Москва кораллы восстаниесе илнең башка шәһәрләреннән үз вакытында ярдәм алмады. Грузиядә, Латвиядә, Украинада һәм Себернең күп кенә шәһәрләрендә (Чита, Красноярск һәм башкалар) башланган восстаниеләр төрле вакытта үттеләр һәм гомуми Россия восстаниесенә кушыла алмадылар. Декабрь кораллы восстаниесенә йомгак ясап, интән Сталин: «...көрәшүче пролетариат восстаниене группаларга бүленәлгән хәлдә каршылады, шул сәбәпле хөкүмәт аны чагыштырмача тиз «жиңә» алды» дип күрсәтте (И. В. Сталин. Әсәрләр, 1 том, 270 бит).

Ленин һәм Сталин декабрь кораллы восстаниесенең йомшаклыгының төп сәбәбен революцион пролетариат оешмасының эшчеләр хәрәкәте үсешеннән һәм, колачынан артта калуында күрделәр. Шулай булуга карамастан, революциянең юлбашчылары декабрь восстаниесенең уңышсызлыкка очравы Россия пролетариатының тар-мар ителүен, аның тулысынча жиңелүен аңлатмый, дип исәпләделәр. Киресенчә, Москвадагы баррикада белән көрәш тәжрибәсе, Донбасста, Себердә, Сормовала һәм илнең башка районнарында пролетариатның чыгышы декабрь восстаниесенең Россиягә эшчеләр хәрәкәтен югары баскычка күтәргәнлеген күрсәттеләр. Ул бары пролетариатның гына паризмга каршы гомум халык революциясенә җитәкчелек итәргә һәм аны азагына кадәр илтеп җиткерергә сәләтле, ягъни буржуаз-демократик революциянең социалистик революциягә үсеп әверелүен тәэмин итәргә сәләтле, әзмәзәлекле һәм кыю революцион сыйныф булуы турындагы марксистик-ленинчы тәгълиматны раслады.

Башында Плеханов төрган меньшевиклар «Коралга тотынырга кирәкмәс иде» дип шелтәләгәнгә, Ленин һәм Сталин моны эшчеләр сыйныфы интересларына хыянәт итү дип гаепләделәр. Плехановның шелтәсенә карата Ленин: «Киресенчә, тагын да кискенрәк, энергиялерәк һәм зур кыюлык белән кораллы тотынырга кирәк иде, ялгыз бер тыныч стачканың гына мөмкин түгеллеген, куркусыз һәм рәхимсез кораллы көрәш кирәклеген массаларга аңлатырга кирәк иде» дип җавап бирде. (В. И. Ленин. Әсәрләр, 4 басма. 11 том, 147 бит).

Рус меньшевикларының һәм Көнбатыш Европа реформистларының хәзергә заманда капиталистик үсеш шартларында восстание исәү мөмкин түгеллеге турындагы теориясенең хыянәтче асылын фаш итеп, Ленин һәм Сталин эшчеләр сыйныфының уңышлы кораллы көрәше мөмкин һәм котылгысыз булуын күрсәтүче дәлил итеп Москвадагы һәм башка шәһәрләрдәге декабрь восстаниесенең тәжрибәсен өйрәнергә чакырылар.

Декабрь кораллы восстаниесенең йомшаклыгының һәм уңышсызлыкка очравының сәбәпләрен ачып биреп, Ленин һәм Сталин, пролетариат восстание турындагы марксистик-ленинчы тәгълиматка искусство итеп карап өйрәнергә тиеш, дип бик нык таләп иттеләр.

1905 елның декабрь аенагы Москва кораллы восстаниесе бөтен дөнья күләмендә әһәмиятле вакыйга булды. Ул яна жәмгыять сыйныфы — эксплоататорларны бәреп төшерү өчен көрәшкә күтәрелгән пролетариатның гаять зур сугышчан энергиягә ия булуын күрсәтте. Рус буржуаз-демократик революциясенең һәм бөтен халыкара азатлык көрәшенең гегемоны сыйфатында эшчеләр сыйныфы декабрь революцион восстаниесенә гаять зур роль уйнады.

1905—1907 елларгагы революция барышында рус эшчеләре Европа эшчеләренә азатлык өчен геройларча фидакарь көрәш үрнәген күрсәттеләр. Рус революциясе бөтен илләрнең халык массаларын гаять зур политик һәм оештыру тәжрибәсе белән коралландырды.

Россиядәге 1905 елның кораллы восстаниесе бөтен Азиядә революцион күтәрелеш тудырды. Кытайдагы, Персиядәге, Төркиядәге революция, Һиндстандагы һәм Көнчыгыштың башка колониаль һәм ярым колониаль илләрендәге революцион хәрәкәт мона мисал булып тора.

Шулай итеп, беренче рус революциясе дөнья тарихының яна чорын—Көнбатышта пролетариат хәрәкәтенең кечле күтәрелеш чорын һәм изелгән йөзләрчә милли-он кешеләрне яна тормышка һәм кешелек хокуклары өчен, демократия өчен көрәшкә кызгаткан көнчыгыштагы революцион тетрәүләр чорын башлап җибәрде.

Халыкара революцион хәрәкәт авангардына рус эшчеләр сыйныфы басты, ул бөтен дөнья өчен азатлык өчен һәм социализм өчен көрәш үрнәге күрсәтте.

Л. ГАПОНЕНКО,
Тарих фәннәре кандидаты.

Агач хәзерләүдә алдынгыларга тиңләшергә!

Эш тәүлек әйләнәсенә дәвам итә

Нуриман леспромхозының машина белән агач ташучы шоферлары социалистик ярышны киң җәелдерделәр. Биредә агач ташу тәүлек әйләнәсенә дәвам итә.

Менә шофер Шакир Шәһидуллин. Ул тагылмалы көчле машинасын агач төяүчеләр янына куйды да зур костер кырында басып торган кешеләр янына килде. Монда Иглин районы «Родина» колхозының председателе Сәйфи Гыйниятуллин да бар иде. Ул интәшләренә карап:

— Без үз өстебезгә алган 750 кубометр агач хәзерләү планын срогыннан элек тәгәлләдек. Бу эштә колхоз членнарыннан Мөхәмәтьяр Әсәдуллин, Хажи Гатиятуллин, Фатыйма Галимова интәшләр аеруча яхшы эш үрнәкләре күрсәттеләр, — диде.

Күп тә үтмәде, Шакиргә: «хәзер!» дип кычкырдылар. Ул аңа гажәпләнмәде, чөнки биредә агач кисү эше генә түгел, ә аны машиналарга төяү дә көчле һәм яхшы сыйфатлы механизмнар тарафыннан башкарыла иде.

Интәш Шәһидуллин социалистик ярыш алдынгысы. Аның көндәлек хезмәт күрсәткече 200 процент тәшкил итә. Мондый югары күрсәткечкә ул үз профессиясен тирәнтен белүе һәм машинасын һәрвакыт төзек хәлдә тотуы аркасында гына ирешә алды. Аның машинасы кузгалып киткәнче складка бер-бер артлы башка машиналар да килә башладылар. Менә көндәлек заданиесен 150 процентка һәм аннан да артыгракка үтәүче шофер Әнвәр Кәримов. Ул үзенең алмашчысы — яшь шофер Әхмәтгариповка урман юлының кайсы урынында нинди тизлектә йөрергә, каршыга килүче башка машиналарга ничек юл бирергә һәм машинаны ничек сакларга кирәклекне өйрәнеп килә иде.

Агач ташу трассасында тәүлек әйләнәсенә кызу эш кайный. Әнә урман юлыннан радиаторына «бик яхшы трактор» дип язылган вымпел беркетелгән күәтле КТ-12 маркалы трактор чыгып килә. Аның тракторчысы Рифгать Галиәхмин һәр көн саен 20 кубометр урынына 50шәр кубометр агачны урман участогыннан чыгара.

Шоферлардан Хакимҗан Юмагужин, Анатолий Павлов интәшләр дә югары хезмәт күрсәткечләре биреп эшлиләр. Аларның көндәлек нормаларының үтәлеше 145—190 процент тәшкил итә.

Шоферлар агач хәзерләүнең дәүләт планын срогыннан элек тутыру өчен арымый-талмый эшлиләр.

М. СӘЛӘЙМАНОВ.

Йомагужалылар үрнәгендә

Кушнаренко районының агач хәзерләүдә эшләүче колхозчылары һәм колхозчы хатын-кызлары йомагужалыларның чакыруына кушылып, агач хәзерләү буенча күтәренке йөкләмәләр алганнар иде. Йөкләмәләрне үтәүдә алдынгы сафка чыгу өчен агач хәзерләү бригадалары арасында социалистик ярыш җәелдерелде. «Кызыл Бакыяз» колхозы (председателе Бәдретдинов) үзенә бирелгән 300 фестметр агач хәзерләү заданиесен районда беренче булып үтәп, социалистик ярышта алдынгы урынга чыкты. Бригада членнарыннан Шәрипов Гомәр, Әминов Рәшит, Фәрхетдинов Мәфтәхетдин, Мәсәлимов Сәлим, Хәбибрахманова Һәдия, Исламова Хафиза, Хисаева Фәүзия һәм Насретдинова Хәтимә интәшләр эштә аеруча тырышлык күрсәттеләр, — диде.

«15 Октябрь» колхозы ярышта икенче урынны яулап алды. Ул колхозның интәш Зиннуров җитәкчелегендәге агач хәзерләүчеләр бригадасы 541 фестметр заданиене 5 ноябрьга үтәп чыкты. «Красный Восток», «Кармасан» һәм «Кызыл Байрак» колхозлары да үзләренә бирелгән заданиене уңышлы үтиләр.

Нуриман районындагы Чандар участогында хезер эшнең ин кызу вакыты. Тик Кушнаренко районыннан гына биредә 643 кеше, 154 ат һәм 5 автомашина эшли. 64 колхоздан килгән бригадаларның һәрберсе заданиене башкалардан элегрәк үтәү өчен көрәшә.

— Йомагужалыларын калышмабыз, бәлки аларны узып та китәрбез! — диләр алар.

Ш. БӘДРЕТДИНОВ.
Үз хәбәрчебез.

Хәзерләү һәм ташу темпын көчәйтергә

Яңавыл районы игенчеләре Таныш леспромхозында агач хәзерләүнең көзгекышкы сезоны планын, хәзерләнгән агачларны боз юлына чыгару һәм ташу заданиесен срогыннан элек үтәү өчен Юмагужа районы колхозчыларының инициативасы үрнәгендә социалистик йөкләмәләр алып, тантаналы вәгъдәләр биргәннәр иде.

Хәзер алган йөкләмәләрне үтәү өчен көрәш ничек бара соң? Агач хәзерләүнең һәм ташуның темпы алган йөкләмәләрнең үтәлүен тәэмин итә аламы? Кызганычка каршы, район буенча агач хәзерләү планы әле булса яртылаш та үтәлмәде. Агач чыгару һәм ташу эшләре тагын да начаррак тора. Көндәлек һәм бик көндәлек заданиеләр уртача нибары 25-35 процентка гына үтәлә.

Нигә графиклар үтәлми? Мондый сорауга ВКП(б) райкомы һәм район Советы җитәкчеләре төрлечә җавап бирәләр. Бик күп «объектив» сәбәпләр китерәләр. Ләкин болар бар да урманда эшне дөрес оештыруга — эш вакытыннан тулы һәм нәтиҗәле файдалануны оештыруга җавапсыз карауга кайтып кала. ВКП(б) райкомы һәм район Советы урманда эшләүче аерым бригадалар арасында социалистик ярыш оештыру, көндәлек эшкә йомгак ясау, алдынгыларның эш тәҗрибәләрен артта калучыларга күчеру эшләре белән бөтенләй кызыксынмыйлар. Менә шуның аркасында урманда план буенча каралган 342 җәяүлә эшче урынына 514 эшче, 400 дән артык агач ташучы эшләүгә карамастан, агач хәзерләү һәм ташуның көндәлек заданиеләре артылаш та үтәлми.

Район җитәкчеләренең агач хәзерләү һәм ташу эшләре белән кызыксынмаулары аркасында аерым колхозлар буенча эш тагын да начаррак тора. Кайбер авыл Советы, колхоз җитәкчеләре алган йөкләмәләренең вакытында үтәлүе өчен барлык шартларны булдыруга аеруча жавапсыз карыйлар. Менә Истәк авыл Советы председателе интәш Вәлиев. Ул агач хәзерләү һәм ташу эшләре белән җитәкчелек итүдән бөтенләй читләшкән, хәтта сезон башланганнан алып ул урманда булмаган. Интәш Вәлиев «Улар», «Алга», Максим Горький исемендәге колхозларның урман участогында ничек эшләүләрен дә белми, агач хәзерләүдә һәм ташуда артта калуның сәбәпләре белән кызыксынмый. Мисал өчен «Улар» колхозын гына алыйк. Аның председателе интәш Фатыйхова агач хәзерләүчеләрнең туктаусыз эшләүләре өчен аларга бөтен материаль-көнкүреш шартлары тудыру, тарту көчләре өчен азлексез фураж ташуны оештыруга бөтенләй жавапсыз караган. Менә шуның аркасында агач хәзерләүгә жибәрелгән Вәлиев Хафиз җитәкчелегендәге 4 кешедән торган бригада 250 кубометр агач хәзерләү планын нибары 130 кубометргә гына җиткереп үтәп, үзенең эшен соңгы көндә бөтенләй туктаткан. Бу колхозның Вәлиев Сәхәү җитәкчелегендәге 4 олаудан торган бригадасы 350 кубометр агач ташу заданиесен нибары 75 кубометргә гына үтәгән.

Ташу темпын кискен күтәрү урынына, аны түбән төшерүгә юл куйган колхозлар исәбендә «1 Май» колхозын да күрсәтергә була. Колхоз председателе интәш Хаков сезон башланганнан алып агач ташуны оештыру буенча бернәрсә дә эшләмәде. Шунлыктан бу колхозның Кашапов Мөбарәк җитәкчелегендәге 6 олаулы агач ташу бригадасы ай ярым вакыт үтүгә карамастан 550 кубометр агач ташу планын нибары 83 кубометргә гына үтәде. Хәзерге көндә дә ташу темпын күтәрү буенча практик чаралар күрелми.

Байгужа авыл Советы Фрунзе исемендәге колхозының агач чыгаручылары да планны үтәү өчен эшлекле көрәш оештырмаганнар. Алар атларны яз иттерү һәм башка шушы кебек сылтаулар астында күп вакытны бушка уткәрәләр һәм көндәлек норманы үтәмиләр. Бригадир Минәжев эш темпын көчәйтү чарасын күрми. Шулыктан агач ташуда эшлаган 6 олау 750 кубометр агач ташу заданиесенең дүрттән бер өлешен дә үтәмәгән әле. Монлый фактларны «Берлек», «Кызыл Байрак», Куйбышев исемендәге колхозларның агач ташу бригадаларыннан да китерергә мөмкин. Бу колхозларның җитәкчеләре сезон башыннан ук агач ташуны оештыру буенча практик чаралар күрмәделәр һәм хәзер дә, булган җитешсезлекләрдән нәтиҗә ясамыйча, искечә эшләүләрен дәвам итәләр.

ВКП(б) райкомы секретаре Галиев, район Советы башкарма комитеты председателе Әбҗиев интәшләр агач хәзерләүне һәм ташуны срогында үтәү өчен көрәшне оештырмаганнар. Хәтта алар сезон башланганнан бирле эшчеләр арасында булып, артта калуның сәбәпләрен тикшерүне дә кирәкле санамыйлар. Менә шунын аркасында район буенча 30 мең кубометр агач хәзерләү, 36 мең кубометр агач чыгару планы яртылаш та үтәлмәгән әле. 8 колхоз агач хәзерләү һәм ташу эшләренә бөтенләй башламаган да.

Агач хәзерләүнең, ташуның һәм чыгарунын шундый хурлыклы рәвештә өзелү алында торуына район җитәкчеләренең бер дә исләре китми.

Сезон эзданиеләрен үтәү өчен социалистик ярыш оештырырга, агач хәзерләүчеләр арасында масса-политик эшне көчәйтергә бик вакыт инде.

М. ФАТЫЙХОВ.

Үз эшенең мастеры

Мәүлет Абдуллин Белокатай леспромхозына 1947 елда килде. Башта аның даныклыклы агач кисүче булачагына беркем дә ышанмады. Десятник та:

— Бер дә агач кисүче кешегә ошамагансын агач кисү эше авыр эш, аңа көчен җитәрме икән?—диде һәм, бераз уйлап торгач, өстәп куйды: — Ярый, калырсың, үзенне эштә сынап карарбыз.

Мәүлет Абдуллин десятникның бу сүзләреннән бер дә кимсенмәде, киресенчә, шул көннән алып ул кул пычкысы белән агач хәзерләүчеләр бригадасында тырышып эшли башлады һәм үзенең бөтен көчен агач кисү эшенең үзенчәлекләрен өйрәнүгә юнәлдерде.

Леспромхозга килүенә 3 ай тирәнтә интәш Абдуллинның эш методы барлык эшчеләргә дә билгеле иде инде. Тизлән кайда гына барма, анда сәләтле агач кисүчене мактап сөйли башладылар. Ул үзенең тырышлыгы аркасында көндәлек эш нормасын арттырып үтәүгә иреште һәм агач хәзерләүчеләр арасында хаклы рәвештә авторитет казанды. Бу вакытта десятник та: — Бу егет чыннан да яхшы мастер булырга оныкмый. Аны бүгеннән үк электр пычкысы белән эшләүгә күчерергә кирәк, — диде. Бу тәкъдим леспромхоз җитәкчеләре дә каршы килмәделәр.

Мәүлет Абдуллин электр пычкысы белән агач кисүгә 1949 елда башлады һәм шул елны үк үзенең заданиесен 137 процентка җиткереп үтәде. 1950—51 елгы агач хәзерләү сезонына инде ул агач хәзерләү эшендә зур хезмәт тәҗрибәсе туплап килде һәм көндәлек нормасын систематтик рәвештә арттырып үтә башлады.

Җирле Советларга сайлауларга хәзерлек башлангач Мәүлет тагын да зуррак энергия белән эшли башлады. Ул сайлаулар көне хәрмәтенә багышланган стахановчы вахтага басып, 6 фестметр урынына һәркөн саен 8-10 фестметр агач кисте һәм үзенең стахановчы эш методын леспромхоздагы барлык эшчеләргә дә тараттты.

Леспромхоз эшчеләре Абдуллинның бу сокланырлыгыч хезмәт күрсәткечләренә бик зур бәя бирделәр. Агач кисү эшенең ин яхшы мастеры Мәүлет Денислам улы Абдуллин 17 декабрьда булган сайлауларда бертавыштан Белокатай район Советына депутат итеп сайланды.

— Халык миңа бик зур ышаныч тапшырды. Мин бу ышанычны тагын да яхшырак эш күрсәткечләре белән акларга тиешмен. Хәзер мин тагын да стахановчы вахтага басам һәм 1950—51 ел нормасын ике-өч тапкырга арттырып үтәячәкмен, ә РСФСР һәм БАССР Верховный Советларына сайлаулар көнен февраль ае планын срогыннан алда тәгәлләү белән каршылячакмын, — ди агач кисү мастеры Мәүлет Абдуллин.

Интәш Абдуллин бу вәгъдәне һичшиксез үтәячәк. Чөнки ул агач кисү эшенең ин яхшы мастеры, халыкбызның тырыклыклы улы.

Р. СУФИЯН.

РЕДАКЦИЯГӘ ХАТЛАР

Радиоалгычлар өчен батареялар юк

Авыртазы районында радио белән кызыксыну көннән-көн үсә. Радиоалгычларның саны артканнан арта. Хәзер районда лампалы 60 тан артык радиоалгыч бар. Ләкин бүгенге көндә аларның күбесе, төзек була торып, хәрәкәтсез ята.

Ни өчен болай соң?

Чөнки радиоалгычларның булган батареялары (питание) тотылып беткән. Өзаларны яңартырга мөмкинлек юк. Яна батареяларны һичкайдан табып булмый.

Мәсәлән, Яна Карамалы авылында «Родина» типындагы 3 радиоалгыч, батареялар булмаганлыктан файдаланылмый яталар. Сонгы 4—5 ай эченда батареялар сорап, райпотребсоюзга 3—4 тапкыр заявкалар бирелде. Ләкин райпотребсоюз җитәкчеләренең булган радиоалгычларны батареялар белән тәэмин итү турында конкрет бернәрсә дә эшләгәннәре юк.

Без бу мәсьәлә белән Башпотребсоюзның кызыксынуын сорыйбыз.

И. ГИМАДИЕВ.
Укытучы.

Кайчан чик куелыр

Республика кинофикация идарәсенең Уфа район бүлеге житәкчеләре авыл хезмәт ияләренә кино белән хезмәтләнцерүгә тиешле игътибар бирмиләр. Бу бүлек карамагындагы күчмә киноустановкалар авылларда бик сирәк булалар һәм кина күрсәтү сыйфаты да бик түбән.

Мона мисал итеп Комлыкүл авыл Советы «Берләм» колхозында 6 ай буена кинокартиналар күрсәтелмәвен китерергә мөмкин. Дерес, куптан түгел генә бирегә күчмә киноустановка килде, ләкин ул ватылып, ике көн ремонтланды. Аннан соң да кинокартина яртылаш өзек килеп күрсәтелде.

Бу житешсезлекләргә кайчан чик куелыр икән?

Г. ЗӘЙНӘГЫТДИНОВ.

Эреләндерелгән колхозларны оештыру-хуҗалык ягыннан ныгытыйк!

Колхозны һәрьяклап үстерүнең перспективалары

Г. Н. НАДЕШКИН—Бүздәк районы Тимирязев исемендәге колхозның председателе

1950 ел — безнең колхоз өчен артель хуҗалыгын тагын да ныгыту һәм үстерү елы булды. Җәмәгать терлекчелек шактый үсте, ашык продукт бирүчәнлеге артты. Бөртекле ашлык культураларыннан уныш алу күтәрелде.

Безнең колхозда руслар һәм башкортлар, украиннылар һәм татарлар, мордвалар һәм башка милләт халыклары бер тугандай булып эшлиләр.

Булган табигый-икономик ресурсларны тулысынча файдаланмау, җирле һәм гомуни эшламаларны аз кертү, игенчелекнең үлән басулы системасын үзләштерүдә зур кимчелекләр уңыш алуны кискен арттыруда төп тоткарлыклар булып торалар. Шулай ук җәмәгать терлекчелегенең токымын яхшыртуда һәм аны ныклы азык базасы белән тәэмин итүдә безгә бик күп эшләргә кирәк әле.

Колхоз производствосының югары механикалашуы аның югары җитештерүчәнлекле, күп тармаклы, күәтле хуҗалык булуының төп шарты. Без бу өлкәдә күп кенә эшләр башкардык. Мәсәлән, быел ашлык сугуны, тегермән тарту ны, эшлек тазартуны һәм сыер савучы электр кәчене күчердек. Электр көче шулай ук җирләрне сугаруда, терлек азыгы эшкәртүдә киң файдаланыла. Ләкин бу өлкәдә безгә бик күп эшләргә кирәк әле. Күптән түгел без артельнең җәмәгать хуҗалыгын үстерүнең 1955 елга кадәр исәпләнгән перспектив планын кабул иттек.

Бу план буенча безнең артель игенчелектә — төп юнәлеше бодай, көнбагыш, күпьеллык үлән орлыгы җитештерү нык алга киткән хуҗалык булып торачак. Атчылык һәм токымлы терлекчелек бик нык алга китәчәк. Атлар саны 1955 елга кадәр, хәзергегә караганда, 3 тапкырга артып, 300 башка җиткерү тиеш.

Перспектив планда ярдәмче хуҗалыкларга зур урын бирелә. Яшелчә хуҗалыгы 21 гектарга, җиләк-җимеш бакчалары 19 гектарга җиткерергә тиеш. Умарталар санын хәзергегә караганда 4 тапкырга арттырып, 300 башка җиткерү күздә тотыла. Моннан тыш 4 гектар мәйданда урман питомнигы һәм 600 баш рамадан торган парник хуҗалыгы, теплица төзү күздә тотыла.

Барлык эшләрнең 90 проценты механикалаштырылачак.

Әгәр дә без хәзер елына 32 мең киловатт-сәгать электр энергиясе тотыпсак, 1955 елда ул — 144 мең киловатт-сәгатька җитәчәк.

Планда колхоз авылын төзекләндерү буенча да зур эшләр башкару каралган. Җәмәгать биналарыннан—клуб, балалар яклесе, мунча һәм башкалар төзеләчәк. Җәмәгать терлекчелеге һәм ярдәмче хуҗалыклар өчен дә зур төзелешләр башкару билгеләнде. Кирпеч һәм черепица төзелешләрдә төп материал булып хезмәт итәчәк.

Колхозның икономик-финанс үсеше бу зур эшләрне башкарырга тулы мөмкинлек бирә. Колхозның доходы 1955 елда 2 миллион 641 мең сум тәшкил итәргә тиеш.

Без колхоз авылын коммунизмга илтүнең бу планын тормышка ашыра башлаллык та инде.

Сүз уңаенда мин, иптәшләр күтәреп чыккан мәсьәләләргә тукталмакчы булам.

Монда берничә иптәш колхозларны эреләндерү уңае белән председательнең хокукларын зурайту кирәклеге турында сөйләделәр. Безнең районның «Алга» колхозында шундый вакыйга булды. Колхоз председателе Уставка буйсынмыйча эшләгән, колхозчыларның гомуми җыелышларын җыймаган. Эш шуңа барып җиткән, хәтта ул приказлар кнәгәсе булдырган. Билгеле, бу иптәш колхозны таркатуга китерде һәм аны эшеннән алырга мәҗбүр булдылар. Бу вакыйга безгә сабак булырга тиеш. Без, председательләр, колхозчыларның гомуми җыелышларына таяныш кына эшләргә тиешбез. Демократия мәсьәләсе буенча—һәрбер председатель артель Уставына буйсынып һәм аңа таяныш эшләргә тиеш.

ҮСҮ ЮЛЫНДА

И. Д. СТЕПАНЕНКО—Стәрлетамак районы, Шевченко исемендәге колхоз председателе

Без, эреләндерелгән колхозның өстенлеген үз практикабызда ачык күребез. Чөнки безнең Шевченко исемендәге колхозның эреләндерелүенә, ягъни дүрт колхозның кушылуына бердичә еллар үтте.

Безнең колхозның 5896 гектар җире, шул исәптән — 4150 гектар сөренте җире бар. Без 1936 елда ук үлән басулы чәчү әйләнешләре кертттек. Ул безгә ел саен югары һәм тотнаклы уңыш алуга мөмкинлек бирде. Быел 1293 гектар арыш чәчүлегенең һәрбер гектарыннан уртача 20 центнер уңыш җыеп алдык. Бодай, солы һәм башка культуралардан да уңыш югары булды.

Ләкин электән кертелгән чәчү әйләнешне хәзер безне канәгатьләндермәи. Җәмәгать терлекчелеген тизрәк үстерү, аның продукт бирүчәнлеген күтәрү бурычлары колхозда җир территориясен дөрес оештыруны, дәүләт әһәмиятендәге бу бурычны хәл итүгә юнәлдерелган чаралар күрүне таләп итә. Шуңа күрә без быел 10 басулы чәчү әйләнеше керттек. Бу, игенчелекне һәм терлекчелекне тизрәк үстерү өчен уңай шартлар тудыра.

Кырчылык бригадаларын зурайту, аларга зур мәйданнар беркету катлаулы машиналарны югары җитештерүчәнлекле файдаланыга мөмкинлек бирә. Шуңа күрә без 6 кырчылык бригадасы урынына 3 кырчылык бригадасы төзибез.

Бездә механизация киң кулланыла. 65 киловатт көчле электр станциясе төзедек. Аш лык сугу, май язу, терлекчелек фермаларын су белән тәэмин итү, салам тураү, азык эшкәртү электр көче белән башкарыла.

1951 елда без тагын да күбрәк төзелешләр үткәрәчәкбез. Беренче чиратта кирпеч заводы барлыкка килачак. Ул безгә, агрогородок өчен төзелеш материалы бирәчәк.

Шушы көннәрдә, Башкорт АССР Авыл хуҗалыгы министрлыгында кайбер эреләндерелгән колхозларның председательләренең, кырчылык бригадалары бригадирларының, терлекчелек фермалары мөдирләренең, шулай ук кайбер район авыл хуҗалыгы бүлекләре һәм МТС агрономнарының, МТС директорларының киңәшмәсе булып үтте. Киңәшмәдә катнашучылар эреләндерелгән колхозларның эшендәге тәжрибәләр белән уртаклаштылар.

Газетабызның шушы битендә киңәшмәгә катнашучыларның чыгышларын урнаштырабыз.

МТСларның ярдәмен көчәйтергә

Ф. М. ПАВЛОВ—Дәүләкән терәк-күрәзмә МТСы директоры, Социалистик Хезмәт Герое

Колхозларны эреләндерү авыл хуҗалыгында бай, катлаулы техниканы тулы күәтендә, югары җитештерүчәнлекле файдаланыга зур мөмкинлекләр ача. МТСларның роле тагын да күтәрелә. Эреләндерелгән колхозлар яхшырак һәм тизрәк эшләсеннәр, оештыру-хуҗалык ягыннан ныгысынлар өчен МТСлар үз ярдәмәрен бик нык көчәйтергә җибәрергә тиешләр.

Без быел эреләндерелгән колхозлар белән договорларны яңадан төзедек, югарырак йөкләмәләр алдык. Игенчелекнең культурасын яхшыртуга юнәлдерелгән күп кенә чараларны — камыл төбен йомшарту, комбайнлар белән уңыш җыю, тунга сөрү һәм башка эшләрнең планын шактый арттырып үтәдек. Ләкин тракторларның, бигрәк тә тәнгә вакытларда, тик торуларын бетерә алмадык әле.

Шулай да тракторларны, комбайнларны файдалануда безнең кайбер тәжрибәләребез дә бар. Без трактор бригадаларын кырчылык бригадаларына беркеттек. Бу — трактор бригадасының да, кырчылык бригадасының да эшне үз вакытында, югары сыйфатлы итеп үтәү өчен җаваплылыгын күтәрә. Шунардан чыгып, мин, колхозларда кырчылык бригадаларын зурайтырга, аларга 1200—1500 гектар җир мәйданы беркетергә кирәк дип исәплим. Моңдый кырчылык бригадасына 4—5 тракторы булган аерым трактор бригадасы беркетергә дә мөмкин. Мәсәлән, безнең МТС хезмәтләндерә торган «Путь Ильича» колхозында ике кырчылык бригадасында ике трактор бригадасы эшләячәк.

Колхозларда терлекчелек фермаларын механикалаштыру буенча да МТСлар зур эшләр башкарырга тиешләр. Без печән чабу планын арттырып үтәдек. Ләкин терлекчелек өлкәсендәге башка эшләр тукталып тора әле.

Аннары, эреләндерелгән колхозларда хуҗалык үзәге урынын билгеләү сузылып киләе. Мәсәлән, «Путь Ильича» колхозында хуҗалык үзәге урынын билгеләмәү сәбәпле төзелеш эшләре үткәрелми тора. ВКП(б)ның Дәүләкән район комитеты һәм район Советы башкарма комитеты бу мәсьәлә буенча комиссияләр төзеделәр, ләкин алар конкрет эшкә башламаганнары юк әле.

Без киләсе елда колхозларны хезмәтләндерүне тагын да яхшырту өчен язны эшләргә ныклы хәзерләнәбез. Колхозлар орлык белән тәэмин ителгән. Тракторларга һәм тагылма инвентарьларга ремонт яхшы бара. МТСның 8 агрономы эреләндерелгән колхозларга беркетелде.

Без үз алдыбызда торган бурычларны намус белән үтәрбез.

ЭРЕЛӘНДЕРЕЛГӘН КОЛХОЗЛАРГА ДАИМИ ХӘСТӘРЛЕК КИРӘК

М. В. ВӘЛИЕВ—Балтач районы, Куйбышев исемендәге колхозның председателе

Безнең колхоз эреләндерелгәнгә соң 6 кырчылык бригадасыннан һәм 1 терлекчелек бригадасыннан тора. Бригадирларның күпчелеге әлтә зур тәжрибә туплаган инициативалы кешеләр.

Эреләндерү нәтиҗәсендә колхоз хуҗалыгын үстерү буенча чикләнмәгән мөмкинлекләр ачылды. Ләкин шул ук вакытта мин кичекмәстән хәл итүне таләп иткән кайбер мәсьәләләргә тукталырга телим.

Кушылганга кадәр безнең колхозларның чәчү әйләнеше 7—9 басулы иде. Хәзер, әлбәттә, алар бозылды. Ләкин район авыл хуҗалыгы бүлегендә эреләндерелгән колхозларда җир төзүне яладан үткәрүне тизләтергә ашыкмыйлар. Без хәзергә кадәр үзебезнең яңа чәчү әйләнешен белмибез. Бу мәсьәлә ашыгыч хәл итүне таләп иткәнлеген аңларга бик вакыт инде. Чөнки моны башкармый торып, без игенчелекнең үлән басулы системасын үзләштерүдә, табигатьне үзгәртеп кору планын үтәүдә һәм шулай ук җәмәгать терлекчелеге өчен ныклы азык базасы булдыруда зур кыенлыкларга очрарачакбыз.

Икенче бик мөһим мәсьәлә — ул эреләндерелгән колхозның авылларын бер авылга җыю мәсьәләсе. Бу эш тә ашыгыч хәл итүне таләп итә. Ләкин бу эшкә тотынганга кадәр иң элек аның һәрьяктан уйланылы урынын табарга, архитектура планын төзергә кирәк. Монда инде махсус белгечләрнең, архитекторларның ярдәме таләп ителә. Ләкин без бу ярдәмне күрмибез әле.

Тоташ авылларны күчерү җиңел эш түгел. Ул зур хәзерлек таләп итә. Бу эштә Москва өлкәсендә һәм башка урыннарда зур тәжрибәләр бар. Ул тәжрибәләрне безгә дә җиткерү буенча төрле оешмалар алдан ук хәстәрлек күрсәләр яхшы булыр иде.

Азак киләп, эреләндерелгән колхозларны белгечләр белән тәэмин итү турында берничә сүз әйтәсем килә.

Эреләндерелгән колхозларның хуҗалыгы кызу темплар белән үсә. Алда торган зур бурычларны хәл итү өчен безгә күп төрле белгечләр — агрономнар, зоотехниклар, ветеринарлар, тәүчеләр, электриклар һәм башкалар таләп ителә. Моңдый белгечләргә без зур мохтаҗлык кичерәбез.

Мәсәлән, безнең колхоз быел кирпеч сугу агрегаты алды. Ләкин ул хәзергә файдаланылмый. Чөнки эшләтергә белгеч кеше юк.

Кирпеч, черепица сугу буенча, ташчылар, балта осталары һәм башка шундый белгечләр хәзерләү буенча район үзәкләрендә кыска сроклы курслар оештырганда яхшы булыр иде.

Шулай ук хәзер безнең колхоз кечә үсеш юлында тора. Электрлаштырылган, радиолаштырылган авыл төзелә. Колхоз дәүләт алдындагы барлык йөкләмәләрен үтәде. Без тәжрибәле кадрлар сайлап алдык.

Колхоз башлангыч партия оешмасы колхозны оештыру-хуҗалык ягыннан ныгытуда зур ярдәм итә. Бездә коммунистлар һәм комсомолецлар эштә активлык күрсәтәләр, социалистик ярышны оештыручылар булып чыгып ясыйлар. Алар массаларны торбинәләүчеләр булып торалар.

Вак колхозларны эреләндерү җәмәгать хуҗалыгының, культурә төзелешләренең бик нык үсүе өчен зур мөмкинлекләр тудыра. Безгә перспектив планнарны тизрәк төзәргә, хуҗалык үзәген дөрес билгеләргә, төзелешләрне проектлаштырырга кирәк. Бу эштә белгечләр безгә ярдәм итәргә тиешләр. Хәзер инде безгә бу мөһим эшләрне киң җәелдерергә кирәк иде. Әлеге район авыл хуҗалыгы бүлеге, хәтта Башкорт АССР Авыл хуҗалыгы министрлыгы эшләкле чаралар күргәнләре юк әле.

Без киләсе елда тагын да яхшырак эшләү, ягъни кыр эшләрен оешкан ревешта үткәрү өчен ныклы хәзерләнәбез. Һәм эреләндерелгән колхозның барлык өстенлекләрен файдаланып, алдыбызда торган бурычларны намус белән үтәрбез.

Кырчылык бригадаларына җитди игътибар

Т. И. ХУДЯКОВ—Чишмә районы, Маленков исемендәге колхозның председателе

Эреләндерелгән күпчелек колхозларда кырчылык бригадалары әлеге яшәп киләләр хәленда калды. Минем уемча, урындагы шартларга карап, кырчылык бригадаларын эреләндерергә, ныгытырга кирәк.

Мәсәлән, безнең Маленков исемендәге колхозда бер кырчылык бригадасында хезмәткә яраклы нибары 37 кеше бар. Моңдый хәленда бригада үз көче белән генә ашлык сугуны да оештыра алмый. Моңдый бригадаларга башка бригадалар исәбеннән һәрвакыт ярдәм оештыру таләп ителә.

Минем уемча, кырчылык бригадалары ана беркетелгән җир участокларын үз көче белән генә эшкәртә алырлык итеп эреләндерелергә тиеш.

Хәзерге вакытта безнең колхозда 4 чәчү әйләнеше яшәп килә. Бер ук колхозда күп чәчү әйләнеше булу күәтле совет авыл хуҗалыгы техникасын кулланууда һәм шулай ук игенчелекнең үлән басулы системасын тиз үзләштерүдә зур комачаулыклар тудыра.

Урындагы шартларга карап, колхозда 1 яки 2 чәчү әйләнеше калдыру уңайлырак булыр иде.

Безнең артельдә хәзергә кадәр колхозчыларның усадьба яны участогының зурлыгы бик төрлечә иде. Кайбер колхозчыларның усадьба яны җирләре 0,15 гектар булганда, икенчеләре — 0,80 гектарга кадәр җир биләделәр. Усадьба яны участогының чамадан тыш зур булуы артта калган колхозчыларда артель хуҗалыгына кызыксынуны киметә. Шунын өчен без артель членнарының гомуми җыелышында барлык колхозчыларның да усадьба яны участогын бертигез итәргә карар чыгардык. Ул безгә 0,25 гектар биләләнде.

Мин, моңдый чараны башка колхозларда да үткәрергә тәкъдим итәр идем.

Җәмәгать терлекчелегенең яңа, күәтле үсеше өчен

В. М. ПЕРЕВАЛОВ—Иглин районы „Бривайс Дарбс" колхозының терлекчелек фермасы мөдире

Партия һәм хөкүмәт ни якын елларда җәмәгать терлекчелегенең санын арттыру, продукт бирүчәнлеген күтәрү, токымын яхшырту, фермаларны механикалаштыру бурычын куйдылар. Вак колхозларны эреләндерү мина бу мөһим һәм авыл хуҗалыгының үзәк бурычын уңышлы хәл итүгә киң мөмкинлекләр ача.

Бездә колхозны эреләндергәннән соң, түбәндәге уңышларга ирешелде. Үткән елларда да безнең «Бривайс Дарбс» колхозының мегезле эре терлекләре бестүж токымы иде. Шулай булуга карамастан, үткән ел фуражлагы һәрбер сыердан 1882 литр сөт савып алынган иде, быел декабрьга — 2294 литр сөт савып алынды. Чөнки хәзер безгә терлек азыгы мәсьәләсе хәл ителде, тәрбия эшләре көчәйтелде.

Мина тагын да бер мисал. Безгә кушылган «2-я пятилетка» колхозының сыерлары гади токымнан. Элек аларның һәрберсеннән елына 722 литр сөт савып алынган. Кушылу алдыннан гына бу колхозда һәрбер сыер аена бары тик 88 литр сөт бирә иде. Хәзер шул ук сыерлардан, кышкы шартларда да, аена 105 литр сөт савып алуга ирештек.

Моның сәбәбе нәрсәдә соң? Чөнки колхозлар эреләндерелгәч яхшы кадрлар сайлап алынды, эшне дөрес оештыруга, тәрбия эшләрен көчәйтергә мөмкинлек зурайды. Без һәрбер сыерга норма буенча 12 килограмм салам, 0,5 килограмм жмых, 7 килограмм силос аштабыз. Безнең терлекләр тук һәм җылы шартларда кышлыйлар.

Җәмәгать терлекчелегенең доходлылыгы үсә. Быел без дәүләткә терлекчелек продуктлары тапшыру планнарын срогыннан алда үтәдек. Хуҗалыкның бу тармагыннан алынган доход 177.500 сум тәшкил итә.

Шуны да әйтергә кирәк, без киләсе елда Бөтенсоюз авыл хуҗалыгы күргәзмәсенә, Москвага алып бару өчен ин күп сөт бирә торган 3 сыерны хәзерлибез. Алар аерым тәрбиягә куелды.

Хәзер без терлекчелекне үстерү буенча эреләндерелгән колхозларның бөтен өстенлеген файдаланабыз. Безнең фермаларда терлекләр яхшы токымлы булачак, күп продукт бирәчәкләр, эш процесслары механикалаштырылачак.

Бер колхозның чәчү әйләнешләре

(Бүздәк районы, Буденный исемендәге колхозның тәжрибәләреннән)

Буденный исемендәге эреләндерелгән колхоз Бүздәк районының үзәк өлешенә урнашкан. Биредә, дала, җире гади кара туфраклы һәм корбанатлы исәпләнә. Климат — коры яклы.

Бу колхоз 1950 елда, элекке вак хуҗалыклардан — «Көч», «Чулпан», «Чатра» һәм Буденный исемендәге колхозлардан эреләндерелде. Җир төзү эшләре башлану алдыннан бу эреләндерелгән колхозда ана түбәндәгечә иде: барлык җир мәйданы 5399 гектар, шул исәптән сөренте җире — 3848 гектар, табигый болынлык—1103 гектар, печәнлек—139 гектар. Атлар саны 333 баш, мөгезле эре терлекләр — 359 баш, дуңгызлар—204 баш, сарыклар — 1233 баш булды. Колхозда барлыгы 315 колхозчы семьясы яши. Хезмәткә яраклы — 508 колхозчы, аның үсмерләрдән — 151 кеше бар. 7 кырчылык бригадасы 5 авылны бердәмләштерә иде.

Шулай ук эреләндерелгәнгә кадәр вак колхозларның 5 кырчылык, бер көтүлек-болынлык һәм 3 ферма яны чәчү әйләнеше бар иде. Кырчылык чәчү әйләнешләренә басуларның зурлыгы эреләндерелгәнгә кадәр 20,5 гектардан алып 200 гектарга кадәр исәпләнә иде. Терлек азыгы чәчү әйләнешләренә бакларның мәйданы бары тик 8 гектардан алып 17 гектарга кадәр генә булды.

Эреләндерелгәнгә кадәр барлык колхозларда да бөтен төр чәчү әйләнешләре үзләштерелгән һәм аларда тоташ басуларга чәчелгән күпьеллык үлән мәйданы 27 урында 1128 гектар, шул исәптән 1950 елда чәчелгән күпьеллык үләннәр—326 гектар иде. Шулай ук вак колхозлар биләгән җир мәйданнарының чикләренә, чәчү әйләнешләренәгә басуларның чикләренә һәм чәчү әйләнешләренә бригада участокларының чикләренә шигезә агач утыртылган иде. Шушы елның 1 сентябренә кыр ышыклау урман полосасының мәйданы 147,5 гектар булды, ул эреләндерелгән колхозның сөренте җиренә чагыштырганда 4 процент тәшкил итте. 1948—1949 елларда утыртылган агачлар 64,24 гектар, урман полосаларында яшь агачлар 43,5 процент иде.

Шулай итеп Буденный исемендәге колхоз эреләндерелгәч, колхоз әченда җир төзү эшләре үткәргәнгә кадәр, бөтен җир мәйданында 79 басу, шул исәптән элекке вак колхозларның чәчү әйләнешләренда 48 басу исәпләнде. Басуларның зурлыгы 8—17—20—30 гектар гына булуы хәзерге катлаулы техниканы кулланууга тоткарлык итәләр һәм эшләп чыгаруны түбәнәйтәләр иде.

Эреләндерелгән колхозның перспективалары яшәп килгән чәчү әйләнешләреннән структурасын тамырыннан үзгәртүне таләп итте. Кертелачак чәчү әйләнешләренә басулар күәтле тракторларны, комбайнларны, башка катлаулы машиналарны югары җитештерүчәнлек белән файдаланыга мөмкинлек бирергә тиеш иде.

Буденный исемендәге эреләндерелгән колхозда без электән булган 5 кырчылык чәчү әйләнеше урынына бары тик бер чәчү әйләнеше кертергә булдык. Аның мәйданы 3396 гектар, һәрбер басуның зурлыгы уртача — 378 гектар тәшкил итә. Безненча, кырчылык чәчү әйләнеше территориясен оештыруны мина шундый тәртиптә хәл итү, эре машиналар таләп иткән киңлекләргә җавап бирә. Шуна күрә без бу колхозда 9 басулы чәчү әйләнеше керттек. Бу чәчү әйләнешенда культуралар түбәндәгечә чиратлаша: 1. Кара пар. 2. Көзге арыш. 3. Язгы бодай. 4 күпьеллык үләннәр. 5. Күпьеллык үләннәр. 6. Язгы бодай. 7. Язгы бодай. 8. Көнбагыш, тары, карабодай, борчак. 9. Солы.

Эреләндерелгәнгә кадәре әлеккә вак колхозларның чәчү әйләнешләренда сөренте җире 3532 гектар, шул исәптән үзләштерелгән кырчылык чәчү әйләнешләренда бөртекле ашлык культураларының чәчүлеге 1966 гектар иде. Хәзер эреләндерелгән колхозның тоташ бер чәчү әйләнешенда бөртекле ашлык культураларының чәчү мәйданы 2134 гектар, ягъни, вак колхозларның чәчү әйләнешләренәгә караганда, 168 гектарга күбрәк булачак.

Шулай итеп, культураларны чиратлаштыруның югарыда китерелгән схемасында күренгәнчә, бөртекле ашлык культураларының үсешен күтәрү өчен ин яхшы агрофон булдырыла.

Чәчү әйләнешенең яңа проекты буенча басуларны биләләгәндә яшәп килгән кыр ышыклау урман полосаларын саклап кала алдык. Аннары, хуҗалык эченда үткәрелгән җир төзү проектында өстәмә рәвештә тагын да 150 гектар урман полосасы булдыру билгеләнде.

Без, эре колхозга бер авылдан торган бер хуҗалык үзәге проектлаштыруны дөрес дип исәпләбез. Ләкин Буденный исемендәге колхозга карата без бу принциптан аз гына читкәрәк тә китәбез. Безнең проект буенча, бу колхозда, халык яши торган ике пункт булачак. Аларның берсе — район үзәгендә (чөнки колхоз район үзәгендә) була. Биредә, 138 колхозчы йорты була, шул исәптән Чулпан һәм Чатра авылларында яшәүче 55 колхозчы йортын күчерү кирә. Икенче авыл — Иске-Бүздәктә калырыла, анда — 177 колхозчы йорты булачак. Иске-Бүздәк авылы тирәсендә табигый терлек азыгы урыннары — болынлык, яланлы (яхшыртылган) көтүлекләр, агым су бар, шунда ук болын-көтүлек һәм ферма яны чәчү әйләнешләре булдыру проектлаштырыла. Иске-Бүздәктә Чармасан урман үстерү станциясе бар, ул төп авыл хуҗалыгы эшләрен башкаруда Буденный исемендәге колхозга ярдәм итә. Шуна күрә терлекчелек фермалары, хуҗалык каралтылары, мастерскойлар, колхозның авыл хуҗалыгы культурасы йорты, җимеш бакчасы, яшелчә бакчасы, колхозара урман питомнигы һәм башкалар Иске-Бүздәк авылында урнаштырылачак.

Буденный исемендәге колхозның чәчү әйләнешен проектлаштырганда без элекке яшәп килгән кырчылык бригадаларын оештыру структурасына күп кенә үзгәрешләр керттек. Мәсәлән, эреләндерелгәнгә кадәр, «Чулпан» колхозында хезмәткә яраклы 27 кеше бар иде, аларның да яртысы дип әйтерлек терлекчелекта эшләде, димәк кырчылык бригадасында бары тик 12—15 кеше иде. Элекке «Чатра» колхозында хезмәткә яраклы 68 кешедән, кырчылык бригадасына бары тик 35—40 кеше булеңде.

Моңардан күренгәнчә, вак колхозларда кырчылык бригадалары да кечкенә, аларда хезмәткә яраклы колхозчылар да бик аз сан тәшкил итә иде.

Буденный исемендәге эреләндерелгән колхозда электән яшәп килгән 7 бригада урынына без кырчылыкта данми 5 производство бригадасы төзелек, аларга кырчылык чәчү әйләнеше басуларында данми җир участоклары булдек. Һәрбер бригаданың җир участогы чәчү әйләнеше басуларында уртача 75 гектар, ә бригадада хезмәткә яраклы колхозчылар саны 65 кеше булды.

Эреләндерелгән колхозда җәмәгать терлекчелеген тагын да үстерү өчен иң яхшы шартлар булырлыгы. Мәсәлән, эреләндерелгәнгә кадәр «Чулпан» колхозы табигый болынлыклар (көтүлек һәм печәнлек) белән бары тик 15 процентка, «Чатра» колхозы — 25 процентка гына тәэмин ителгән иде. Буденный исемендәге колхозда да терлекләрне җәй тәрбияләү өчен шартлар начар иде. Хәзер бу житешсезлекләр бетерелде. Эреләндерелгән колхозда болын-көтүлек чәчү әйләнеше кертелә, аның гомуми мәйданы 367 гектар, һәрбер басуы — 46 гектар булачак һәм бу чәчү әйләнешенда күпьеллык үлән чәчүлекләре 4 ел буена файдаланылачак.

Колхозда тамыразык, бәрәңге, силос, яшел азык өчен үлән һәм башка терлек азыклары җитештерү өчен 7 басулы чәчү әйләнеше кертелә. Аның мәйданы 155 гектар булачак. Шулай ук бу чәчү әйләнешенда күпьеллык үләннәр дә, ике басуга бәртекле ашлык культураларын да чәчәчәк. Күпьеллык үләннәрне ике ел файдалану билгеләнә.

Терлек азыгы чәчү әйләнешенда эшләү өчен махсус бригада төзелде. Бу бригада терлек азыгы хәзерләү буенча эш алышы барачак.

1951 елда 100 гектар мәйданда табигый көтүлекләрне тамырыннан яхшырту планлаштырыла.

Эреләндерелгән колхозларның икономик өстенлеге терлекләр санын тизрәк арттырырга, продукт бирүчәнлеген күтәрергә мөмкинлекләр бирә. Атлыдагы ел белән чагыштырганда, 1953 елның башына атлар саны 32 процентка, мөгезле эре терлекләр саны — 23 процентка, дуңгызлар саны ике тапкырга артачак.

Колхоз тарафыннан үлән басулы чәчү әйләнешләрен үзләштерү планы эшләнде. Кырчылык, болын-көтүлек һәм ферма яны чәчү әйләнешләрен үзләштерү һәм культураларны дөрес урнаштыру 1953 елда тулысынча тәгәлләнәчәк. Моңдый өчен колхоз 115 центнер башаклы-кузаклы күпьеллык үлән, талән ителгән күләмдә бәртекле ашлык, майлы һәм башка культураларны хәзерләде.

Г. ИСҖАНОВ,
Бүздәк район авыл хуҗалыгы бүлегенең баш агрономы.

Х. МУРАТШИН,
Алган җир төзүче.

Уфа шәһәренең Ленин районы 1 нче номерлы кызлар урта мәктәбендә И. В. Сталинның тормышы һәм эше турында фото-альбом оештырылган.

РӘСЕМДӘ: Мәктәпнең өлкән пионер вожатые П. Кәримова пионерларга альбомның әҗетләгән сәйли.

А. Зарасов фотосы.

Ата-аналар өчен лекцияләр

Яшь буынны коммунистик рухта тәрбияләү совет мәктәбенең төп бурычы булып тора. Мәктәп бу эштә семья белән тыгыз бәйләнеш булдырганда гына уңышка ирешә ала. Чөнки баланы тәрбияләү семьяда башлана. Семьяда баланың хисләренә, уйларына, ацына һәм характерына нигез салына.

Кайбер семьяларда тәрбия эшенең үз бикләгендә булмавы мәктәп эшендә зур гына комачаулыклар тудыра. Безнең мәктәпнең укытучылары коллективы моны ныклы исәпкә алды һәм семьяда балаларны тәрбияләү мәсьәләләре буенча ата-аналар өчен лекцияләр укуны оештырды. Мәктәпнең гомуми тәрбиявн эш планы нигезендә укылачак лекцияләрнең темалары алдан билгеләнде. Лекцияләрне хәзерләү һәм укуны М. Х. Бакиров, Р. М. Бәдретдинова, Л. Ф. Әхмәтов, З. Х. Габитова, Г. Г. Гайсаров, Ф. Х. Гыйззәтуллина, М. А. Бакаева интәшләргә йөкләтелде.

Укуны елның беренче чиреге дәвамында бу интәшләр, үзләренә бирелгән темалар буенча хәзерләнеп, күп методик, педагогик һәм практик материал өстенда эшләделәр. «Семья һәм мәктәп» журналы материаллары, танылган совет педагогы А. С. Макаренконың «Балаларны тәрбияләү турында лекцияләр», «Ата-аналар китабы», «Педагогик поэма» һәм башка әсәрләре, үз балаларына яхшы тәрбия бирүче ата-аналар тәҗрибәсе безнең өчен шулай ук төп материал булып тордылар.

Бирелгән барлык темалар буенча да лекция тезислары хәзер. Аларны практик тормыш мисаллары белән тагын да тулыландыру эше алып барыла.

Ата-аналарның гомуми җыелышы лекцияләр укуны оештыру эшен зур канәгатьләнү белән каршы алды.

Мәктәпнең эш планы нигезендә, ноябрь азагында лекторий эшли башлады. «Коммунистик тәрбия бирүдә семьяның роле һәм бу эштә үзенә төп игътибарны жәлеп итүче кайбер мәсьәләләр» дигән лекция укылды. Урнәк авыл Советы клубы ата-аналар белән тулы булды. Биредә хәтта Аблай, Кесәкәй, Калмашбаш һәм Рапат авыл Советларын территориясендә яшәүче безнең мәктәп укучыларының ата-аналары да килгәннәр иде. Лекция ата-аналар тарафыннан зур игътибар белән тыңланды. Лекция сонында укучылар концерт бирделәр.

Ата-аналар лекцияне оештыручыларга рәхмәт белдерделәр һәм мәктәп белән бәйләнешләрен тагын да көчәйтәчәкләрен әйттеләр.

З. В. КӘРИМОВ,
Чакмагыш районы Урнәк урта мәктәбе директоры.

ҮЗЕШЧӘНЛЕК ТҮГӘРӘГЕ

Нуримән районы Иске-Куль урта мәктәбе каршындагы үзешчәнлек түгәрәге яхшы эшли. Түгәрәккә тарих укытучысы Янбухтин Зәһит җитәкчелек итә. Биредә эш махсус план буенча алып барыла.

Түгәрәк членнары җирле Советларгә сайлаулар чорында сайлаучыларны культуралы хезмәтләндерүдә зур эшләр башкардылар. Хәзер түгәрәк яңа ел бәйрәме хөрмәтенә концерт номерлары хәзерли.

А. БАЯЗИТОВ.

Уфада яңа ел базары ачылды

20 декабрьда Уфада яңа ел базары ачылды. Яңа ел базары 1951 елның 1 январена кадәр дәвам итәчәк.

Базарда Чишмә, Бөҗәй, Благовещен, Дәүләкән, Янгыл, Бөре һәм башка район нарының колхозлары һәм колхозчылары катнаша.

Яңа ел базары көннәрендә Уфа шәһәренең сәүдә оешмалары — Главунивермаг, Горторглар һәм башка сәүдә оешмалары промышленность товарлары, азык-төлек белән сәүдә итүне шактый арттырдылар. Күп кенә сәүдә оешмалары махсус павильоннар ачтылар.

Яңа ел базарының беренче көннәрендә үк авыл хуҗалыгы продуктларының бәяләре шактый арзанайды.

Румыния хезмәт ияләре үзләренең беренче бишьеллык планын яңа производство йөкләмәләре алып каршылыйлар

БУХАРЕСТ, 18 декабрь. (ТАСС). Румыния халык республикасының бөек Милли собраниесе халык хуҗалыгын үстерүнең беренче бишьеллык планы турында кабул иткән закон хезмәт ияләренең зур политик һәм производство күтәренкелеген тудырды.

Юу ремонтын үткәрмичә паровоз йөрешен 87 мең километрга җиткергән бишйезче-машинист Д. Полизаке «Скынтея» газетасы редакциясенә язган хатында, бишьеллык план хөрмәтенә юу ремонтын үткәрмичә паровоз йөрешен 105 мең километрга җиткерергә үзенә йөкләмә алуы турында яза. Бишьеллык план, дип яза ул, тынычлык һәм безнең халкыбызның бәхетле тормышының планы ул.

«Бишьеллык план пифрлары, — дип яза үзенең хатында Бухаресттагы политехник институтның туку факультеты деканы К. Веноно, — үзенең хуҗасы булган халыкның гаять зур күләген күрсәтәләр. Алар безнең хезмәтчән халкыбызны яңа хезмәт батырлыкларына мобилизацияләләр. Бишьеллык план безгә грамотасызлыкны бетерергә ярдәм итәр. Безнең илебездә фән һәм сәнгать чәчәк атар».

Бухарестның «Тимпур ной» һәм «Вулкан» заводларында эш урыннарын да хәзер «Бөтен көчебезне бишьеллыкның бөек бурычларын үтәүгә бирик!» дигән плакатлар күренә башладылар.

Тынычлык өчен, Германиянең бердәмлеге өчен

Көнбатыш Германия халкы Гротевольнең тәкъдимен яклый

БЕРЛИН, 18 декабрь. (ТАСС). АДИ агентлыгының хәбәр итүенә караганда, «Сименс Шуккерт» заводының производство советы председателе Вильгельм Хельцель Германия демократик республикасы премьер-министры Отто Гротевольнең тәкъдимена карата, Бонн хөкүмәте герман мәсьәләсен тынычлык юлы белән хәл итүгә ирешү өчен теләсә нинди мөмкинлектән файдаланырга тиеш, дип белдергән. Көнбатыш Германияне ремилитаризацияләүгә тотылган средстволар, диде ул, Көнбатыш Германиянең хезмәтчән халкының тормыш дәрәҗәсен яхшыртуга файдаланылырга тиеш.

Христиан-социаль союз (ХСС) депутатларның Нюренберг шәһәр җыелышындагы фракциясенең председателе Ганс Хассель дә Бонн белән Берлин арасындагы килешүне яклап сөйләде. «Мин,— дип белдерде ул, — Гротевольнең тәкъдимена Аденауэрның үнай җавабын котлаячакмын, чөнки мин Германиянең бердәмлеген ныкка бастыру һәм оккупацион көчләрне моннан алып китү мәсьәләсендә килешүгә ирешүне яклыйм».

Төбән Саксония җирененә элекке авыл хуҗалыгы министры Гереке, Гротевольнең сөйләшүләр алып бару турындагы тәкъдимена Аденауэр риза булырга тиеш, дип белдерде.

Берләшкән Милләтләр Оешмасы Генераль ный Ассамблеясының Политик комитетында

НЬЮ-ЙОРК, 19 декабрь. (ТАСС). Кичә БМО Генераль ный Ассамблеясы Политик комитетының утырышы булды, анда «Кытай халык республикасы Үзәк Халык хөкүмәтенең Кореядагы интервенциясе» дип йөртелгән гайбәтне тикшерүне дәвам итте. Әлеге хәбәр ителгәненчә, бу гайбәтнө комитетта тикшерү Генераль ный Ассамблея пленумы Англия-Америка блогының кысымы астында «Кореядагы сугышны туктату турында килешүгә ирешү нигезләкләреи билгеләү өчен һәм Генераль ный Ассамблеягә бу турыда мөмкин кадәр кыска срокта тиешле тәкъдимнәр кертү өчен» Генераль ный Ассамблея председателен дә кертен 3 кешә составында группа төзү турында карар кабул итү сәбәпле, туктальш торган иде. Билгеле булуынча, соцыннан бу группага Генераль ный Ассамблея председателе Энтезам (Иран), Рау (Һиндстан) һәм Пирсон (Канада) кергәннәр иде.

Комитет утырышының башында бу группа исеменнән кыска белдерү белән Пирсон чыгып ясады. Ул комитетка, группа «Кореядагы берләшкән хәрби командование» дип йөртелгән командование вәкиле белән очрашты, э дөресен әйткәндә Макартур вәкиле белән очрашты, аның белән Кореядагы сугышны туктату шартларын тикшерде, дип белдерде. Пирсонның белдерүенә караганда, бу группа телеграф аша Кытай халык республикасы хөкүмәтенә дә Кореядагы сугышны аның нинди шартларда туктатырга риза булуын хәбәр итүен сорап мөрәҗәгать иткән. Пирсон бу группа исеменнән, группа политик комитетка «тулы һәм барсын да эченә алган доклад» бирәнче бу мәсьәләнө тикшерүне кичектерергә сорап мөрәҗәгать итте.

Аннан соң Швеция вәкиле чыгыш ясады, ул өч кешедән торган группа үзенең докладын бирәнче комитет «өч кешедән торган» группаның соравын канәгатьләдерергә һәм комитетның эшен туктатырга тәкъдим керте.

Советлар Союзы вәкиле Я. А. Малик бу тәкъдимгә каршы чыкты. Ул, тикшерелә торган мәсьәләдән башка политик комитетның көн тәртибендә Советлар Союзы делегациясе кертккән икә мәсьәлә — «Кытайга каршы АКШ агрессиясенә карата Советлар Союзының протесты» һәм «Америка авиациясе тарафыннан Кытай һава чикләрен бозу һәм шушы кораллы көчләр белән Кытай территориясен пулеметлардан утка тоту һәм бомбага тотуга каршы, шулай ук Кытай халык республикасының сәүдә судносын АКШ хәрби корабле тарафыннан бомбага тотуга һәм законсыз рәвештә карауга каршы Советлар Союзының протесты» тора, дип хәтергә төшерде. Моңа кадәр яшәгән практикага һәм процедура кагыйдәләренә таянып, СССР вәкиле комитеттан аның үз эшен дәвам итүен һәм көн тәртибендә торган мәсьәләләрне тикшерүен талән итте, чөнки көн тәртибендә башка мәсьәләләр торган вакытта Политик комитетның эшен «өч кешедән торган» группага бәйле итеп куярга бернинди дә нигезләкләр юк, диде ул.

Советлар Союзы вәкиле СССР делегациясенең таләбе буенча көн тәртибенә кертелгән «Кытайга каршы АКШ агрессиясенә карата ССР Союзы протесты» мәсьәләсен тикшерүне тагын да кичектерүгә кискен рәвештә каршы чыкты, һәм комитеттан һичкичекмәстән бу мәсьәләне тикшерүгә күчүне таләп итте. Билгеле булуынча, бу мәсьәләне тикшерү үткән айның азагында башланган иде. Ул чакта бу мәсьәлә буенча Советлар Союзы делегациясе җитәкчесе А. Я. Вышинскийның белдерүенән соң, АКШ вәкиле Даллес Совет делегациясе күрсәткән гаепләүләрнең барсына да җавап бирергә хәзерләнү өчен аңа 24 сәгать срок бирелүен сораган иде. Ләкин моннан соң 20 көннән артык вакыт үтте инде, бу вакыт эчендә Кытайга АКШ агрессиясе турындагы мәсьәләне тикшерү һәртөрле махинацияләр һәм боргалзынулар ярдәмендә кичектерелеп килә.

Бу тарихтан чыгып, дип күрсәтте Я. А. Малик, АКШның идарә итүче даирәләре бу мәсьәләне тикшерүдән куркалар, дәреслектән куркалар, аңа каршы Кытай халык республикасының Үзәк халык хөкүмәте һәм СССР делегациясе тарафыннан күрсәтелгән гаепләүне тәдәл һәм ачыктан-ачык тикшерүдән куркалар, дигән нәтиҗә ясамау мөмкин түгел. Советлар Союзы вәкиле, АКШ вәкиле ана оныамаган мәсьәләләрне тикшерүне кичектерү өчен беренче тапкыр гына мондый методлар белән эш итми иде, дип әйтеп үтте. АКШ вәкилләре Нинчелек Советында да мондый методларны бернинчә тапкыр кулландылар.

Кытай халык республикасына каршы АКШ агрессиясе турындагы мәсьәлә буенча фикер алышуларны яңадан башлауны таләп итеп, СССР вәкиле аннары Кореяда анын тыныч яшәүче халкына каршы Макартур ясаган ерткычлыкларга комитетның игътибарын юнәлтте. Монда ул Корея халык-демократик республикасының Чит ил эшләре министры 12 декабрьда Корея халык-демократик республикасы янындагы дипломатик миссияләренең әҗетчеләренә тапшырган белдерүгә тәянды, бу белдерүдә чигенүче лисымнычы бандалар һәм Америка интервентлары тарафыннан Кореяның тыныч яшәүче гражданнар халкын алдан уйлап массовый рәвештә кыру фактлары китерелә. Я. А. Малик Америка һәм Ли Сын Ман гаскәрләренең шушы ерткычлыклары һәм варварларча актлары БМО — тынычлыкны нығытырга һәм халыклар арасындагы дусларча мөнәсәбәтләрне үстерергә, кеше хокукларын ихтирам итәргә тиеш булган оешманың исемен һәм флагы астында эшләвенә игътибарны юнәлтте. Шушы вакыйгаларның барсының да трагедиясе, диде Я. А. Малик, БМОның намусы, дәрәҗәсе һәм авторитеты беркемне дә танымаган, беркем белән дә һәм бер нәрсә белән дә исәпләшмәгән һәм үзенә ничек ошаса шулай эш иткән. БМО авторитетын һәм дәрәҗәсен аяк астына салып таптаган һәм тынычлыкны куркынычлык астына куйган Макартур булына бирелгән булуда тора.

Шушы фикерләрдән чыгып, дип бездерде соцыннан Я. А. Малик, Советлар Союзы делегациясе Политик комитеттан аның эшен дәвам итүен, комитетның көн тәртибенә Советлар Союзы керткән мәсьәләләрне тикшерүне яңадан башлавын таләп итә.

СССР вәкиле чыгышыннан соң Швеция делегаты яңадан сүз алды, һәм «өч кешедән торган» группа тулырак доклад хәзерләгәнгә кадәр комитетның эшен туктатын тору турындагы үзенең тәкъдимен яклады. Бу тәкъдимне Сирия һәм Англия вәкилләре якладылар, э Англия вәкиле Джебб һичкичекмәстән бу тәкъдимне тавышка куюны таләп итте.

Аннары Польша вәкиле Кац-Сухи сүз алды. Ул Польша делегациясе исеменнән комитетның көн тәртибендә торган башка мәсьәләләрне тикшерү турында совет делегатының тәкъдимен яклады. Бу мәсьәләләр, дип белдерде Кац-Сухи, Америка Кушма Штатларына каршы җәлеп гаепләүләрне үз эченә алалар. Америка хәрби самолетлары тарафыннан Кытай чикләрен бозу, Кытай территориясен һәм халкын бомбага тоту, Америка хәрби көчләре тарафыннан Кытай утравы Тайвәнне оккупацияләү — болар барсы да Кытай халык республикасына каршы АКШ агрессиясенең актлары. Политик комитетның бу гаепләүләрне карамавы, дип дәвам итте Польша вәкиле, Ерак Көнчыгыштагы хәлнең начарлануына гына алып бара. Кытай халык республикасына каршы Америка агрессиясе актларының күбәйгәннән-күбәю һәркемгә дә билгеле. Соңгы ун көн эчендә Америка самолетлары Кытай халык республикасының һава чикләрен 70 тапкыр боздылар. Американың экономик агрессиясе, Америка хөкүмәтенең Кытайга товарлар кертүне тыючы һәм Кытай халык республикасын экономик блокада эченә алдырырга тәлән биргән приказлары кинәйде. Польша вәкиле, АКШка каршы шушы гаепләүләрне карауда Генераль ный Ассамблеяның бер сүз дә дәшмәве Америка агрессиясен дәртләндерә генә, диде.

Моннан соң «өч кешедән торган» группа үзенең докладын китергәнгә кадәр комитетның эшен туктатын тору турында Швеция делегациясенең тәкъдиме тавышка куелды. Бу тәкъдимне яклап 50 тавыш бирелде, 5 тавыш (СССР, УССР, БССР, Чехословакия һәм Польша) каршы бирелде, 4 делегация (Һиндстан, Израиль, Сальвадор һәм Югославия) тавыш бирүдән тыелып калды. Комитетта күпчелек бу турыда карар кабул иткәнгә соң, комитетның эшен дәвам итү һәм көн тәртибендә торган чираттагы мәсьәләләрне тикшерүне дәвам итү турында СССР делегациясенең тәкъдиме тавышка куелмады. Моңан соң комитетның утырышы билгесез вакытка ябылды.

Кореядагы вакыйгалар

Халык армиясе баш командованиесенең белдерүе

Корея-халык демократик республикасы Халык армиясе баш командованиесе 20 декабрьда түбәндәгеләрне белдерде:

Халык армиясе частьлары бөтен фронтларда да сугыш хәрәкәтләрен дәвам иттеләр.

Конан районында Америка һәм Кәнәвн Корея гаскәрләренең каршыкларын юк итү буенча сугышлар алып барылды.

Дусларның очрашуы

Польша крестьяннары биек Украина, Ставрополь һәм Кубань колхозларында булдылар. Алар әсирлыкшан чакта:

— Безгә килегез, килми калмагыз,— дип бөтен йөрәктән кунакка чакырдылар колхозчыларны. — Сезнең килүегез авылны яңа баштан төзүнең бик мөһим мәсьәләләрен хәл итүдә безгә ярдәм күрсәтер, — диделәр алар.

Һәм менә совет колхозчылары, алар белән бергәләп МТС һәм авыл хуҗалыгы белгечләре дә, безнең дусларыбыз Польшага киләләр. Бу турыдагы хәбәр бөтен илгә бик тиз таралды. Волостьларга, өлкәләргә, военкоматларга хатлар һәм телеграммалар җибәрелде, ходаклар килә башладылар: Польша крестьяннары үзләренең сөекле дусларын шатланып кунакка чакырдылар.

Крестьяннарның чакыруы буенча Люблин воеводствосына Любовь Николаевна Гунина килде, ул Социалистик Хезмәт Герое, Ярослав өлкәсенең «Красный коллективист» колхозы председателе булып эшли. Аның белән бергә Социалистик Хезмәт Герое, агроном, Грузия ССРында Махарадзе исемендәге колхозның председателе Григорий Акакиевич Накадзе, Чернигов өлкәсе Чапаев исемендәге колхозның звено башлыгы, Социалистик Хезмәт Герое Анна Васильевна Плющ, Чкалов өлкәсенең академик В. Р. Вильямс исемендәге данлы МТС директоры Кузьма Иванович Рева, Москва өлкәсе колхозларына алынты ветеринар врачларны берсе булган Виктор Федорович Исаев һәм башкалар бар иде.

Совет делегатлары беренче башлап Варшава шәһәреннән ерак түгел урындагы Коленец авылының крестьяннары янына барылар. Биредә моннан бер ел элек производство кооперативы — Люблин воеводствосында коллектив иптенчелек хуҗалыкларыннан берсе оештырылган иде. Кунакларны басу капкасы төбендә 100 крестьян каршы алды. Каршы алучы крестьяннарның җитәкчелегендә— кооперативның председателе, Украинага барган Польша крестьяннары арасында булган кеше, тынычлык яклыларның Икенче Бөтендөнья конгрессы делегаты Матвей Ваврищук булды.

— Килүегез өчен рәхмәт, — диде ул, һәм делегатлар арасында яшь ягыннан олы булган, Социалистик Хезмәт Герое Анна Васильевна Плющка чигелгән тастымалга куелган икмәк белән тоз тапшырды. — Без, кадерле дуслар, сезне күрүебез белән бик шатбыз. Без сезне, безнең Польшада әйтелгәнчә, йөрәгебезне кулыбызда тотып каршы алабыз!

Матвей Ваврищук, вакытны сузмыйча, совет авылының килүче кешеләрне производство кооперативының усадьбасына алып китте. Кооперативта хәзер 72 хуҗалык бар, э оешкан чакта 32 хуҗалык кына иде. Хәзер ике ферма—сөтчелектовар фермасы һәм ат фермасы бар. Хуҗалык терлекчелек юнәлешендә. Шушы елның җәендә авылга электр үткәрелде, кирпечтән ике зур терлек торагы төзелде. Элгәге хуҗалыкта булмаган уңыш — гектарыннан 17 центнер бодай һәм 14 центнер солы җыеп алынды.

Усадьбага кунаклар белән бергә производство кооперативының членнары да килделәр, ялгыз хуҗалыкта яшәүче крестьяннар да жыелдылар. Кунакларга бик күп сорау бирделәр: «Нормаларны ничек билгеләргә?», «Хезмәт көне нәрсәдән тора?», «Дөрес чәчү әйләнешен ничек кертергә?», «Колхозларда нинди фондлар төзелә?», «Бригадалар ничек оештырыла?». Социалистик Хезмәт Геройларын күп кеше уратып ала.

Кунаклар да кооператив членнарына сорау белән мөрәҗәгать итәләр.

— Сезгә дисциплина белән эш ничек тора? — дип сорый А. В. Плющ.

— Кооператив членнарының барсы да пай кертүләрме соң? — дип кызыксына К. И. Рева.

— Ферма янында чәчү әйләнеше булдыру билгеләнгәнме? — дип сорый В. Ф. Исаев.

Дусларча беседа башланып китә. Совет делегатлары хуҗаларны игътибар белән тыңлыйлар, аннан соң аларга үзләренең колхозлары турында сөйлиләр, үз тәҗрибәләре белән уртаклашалар.

Кооперативның мәлкәтен карау тәмамлана. Беседа җыелышка әверелә. Любовь Николаевна Гунина чыгып ясый. Ул үз колхозы турында сөйли башлаганга кадәр, Ярослав крестьяннарының үткәндәге авыр тормышын хәтерга төшерә, үзенең бөек якташы П. А. Некрасов искиткеч көчле тасвир иткән, Пеуробайка, Горелов, Неелов авыллары турында сөйли.

— Хәзер инде безнең якта, Ярослав ягында, бөтен совет жирендәге кебек үк, крестьяннар мул һәм культуралы тормышта яшиләр, — ди Гунина. — Безнең колхозыбыз 22 ел яшн инде. Коллектив хезмәт, авыл хуҗалыгын механикалаштыру, югары агротехника безнең әлек уңышсыз булган жирләребезне бетенләй яңа баштан үзгәртүләр. Хәзер бездә гектарыннан 25 центнер ашлык алу гадәттәге эш инде. Безнең колхозыбыз, сезнең кооперативыгыз кебек үк, терлекчелек юнәлеше белән яшн. Без һәрбер сыердан ел эчендә 4500 литрдан күбрәк сөт савып алабыз. Колхозыбызда клуб, китапханә, электр яктылыгы, радиоузел бар.

Социалистик Хезмәт Герое, элеккеге батрак кызы, Ярослав өлкәсендә зур колхозның председателе булып инде 9 ел эшләүче Любовь Николаевна Гуниналың бик ачык сүзен Польша крестьяннары ныклы игътибар белән тыңлыйлар.

Кич белән совет делегациясе тагын да бер жыелышта катнашты. Опол авылының кечкенә мәктәбендә ике производство кооперативының членнары жыелган. Дәүләт машина-трактор станциясенең эшчеләре килделәр, ялгыз крестьяннар да килделәр. Биредә җыелыш сорау һәм җавап кичәсенә әверелде.

Кузьма Иванович Рева жыелышта авыл хуҗалыгын коллективлаштыру өчен көрәштә МТСның роле турында сөйләде.

— Сезнең өлешегезгә, — диде ул, крестьяннарга мөрәҗәгать итеп, — хуҗалык итүнең яңа, җәмәгатьләштерелгән юлына тизрәк күчү өчен хезмәт ияләренә ярдәм итүнең бөек хөрмәте төште.

Колхоз председателе Л. Н. Гунина колхоз идарәсенең ничек эшләве турындагы сорауларга җавап бирде, гомуми жыелышның роле турында, җәмәгать фондлары төзү турында, басуларның уңышын һәм терлекчелекнең продукт бирүчәнлеген күтәрүдә социалистик ярышның роле турында сөйләде.

Анна Васильевна Плющ, колхозларда мул тормышка ничек ирешелә икәнлеге турындагы сорауга җавап бирә, түбәндәгечә әйтте:

—Безнең крестьяннарыбызның байлыгы ул — җир. Ул безне ашата, әчертә, киендерә. Бу — кооператив членнарының һәм трактор станцияләре работникларының бөтен тырышлыклары, аларның бөтен игътибары барыннан да элек жирне урнәкле эшкәртүгә, аның уңдырышлылыгын күтәрүгә юнәлдерелергә тиеш дигән сүз.

— Кинәшләрегез өчен рәхмәт. Бу очрашуны бер вакытта да онытмабыз, — дип җавап бирделәр Советлар Союзыннан килгән кунакларының кинәшләренә Польша крестьяннары.

Головно авылында совет делегатларына терлекчелек фермасын күрсәттеләр. Кунаклар басуда да булдылар, анда трактор ларның ничек тунга сөрүен карадылар.

Фермада, яңа гына төзелгән тракта ветеринария врачы В. Ф. Исаев сорауларга җавап бирү тәртибендә терлекләрне үрчетүнең иң мөһим мәсьәләләре буенча тоташ бер лекция укыды.

— Азык рационын ничек төзәргә? — дип сорыйлар анардан кооперативның яшь терлекчеләре.

— Сыерларны саву методлары турында сөйләгез.

— Яшь терлекләрне ничек үстерергә кирәк?

Ә бу вакытта басуда да үзенә башка бер лекция барды.

Кузьма Иванович Рева һәм Любовь Николаевна Гунина производство кооперативының председателе Адам Корнелюкка һәм трактарчы Болеслав Грехутка югары уңыш өчен көрәштә тирән сөрүнең һәм алтәрәнле сабаннан файдалануның нинди зур әһәмият тотканлыгын җентекләп аңлатып бирделәр.

— Тирәнрәк сөрегез, һәрвакыт күп уңыш алырсыз. Чүпле жирләрдә 20 сантиметр тирәнлектә сөрергә мөмкин.

—Ничшиксез, алтәрәнле сабаннар белән сөрергә кирәк, — дип кинәш бирә К. И. Рева һәм трактарчыга алтәрәнне урнаштырырга үз кулы белән ярдәм итә.

Вырыкн авылында ялгыз хуҗалыклар белән бик кызыклы очрашу булды. Бу авылның крестьяннары үзләренең инициативасы буенча гомуми сход жыйганнар һәм кунаклардан күәтле колхоз тәзелешенең бөек казанышлары турында сөйләүне сорадылар.

— Үзегезнең тормышыгыз турында безгә дөресен сөйләгез, — диделәр алар. —Колхозлар турында колхозчыларның үз авызларыннан ишетергә телибез.

Сходта крестьяннар алдында Анна Гунина, А. В. Плющ һәм Г. А. Накадзе чыгыш ясадылар. Алар үзләренең колхозлары турында, колхозчыларның мул тормышы турында бик яхшы сөйләделәр. Социалистик Хезмәт Герое Г. А. Накадзеның сүзе крестьяннарга бигрәк тә нык ошаган, ул аларга үз колхозының ничек оештыруне таләп итәбез.

Я. МАКАРЕНКО.

Җаваплы редактор
Ф. Г. ШАЯПОВ.

Редакция адресы: Уфа, К. Маркс урамы, 25. Телефон номерлары: җаваплы редактор урынбасары—2-96-19, җаваплы секретарь—2-74-05, пропаганда, партия тормышы бүлекләре — 2-74-52, промышленность һәм информация бүлекләре — 2-75-68, авыл хуҗалыгы һәм совет төзелеше бүлекләре—2-97-71, культура һәм тормыш, хезмәт ияләре хатлары һәм хәбәрчеләр бүлекләре — 2-82-07.

Т 01196. Өлкә газета-журналлар типографиясе Тиражы 15000.

Бөтә илдәрҙең пролетарийҙәре, берләшегеҙ!

32-се ЙЫЛ СЫҒА.

КЫЗЫЛ БАШҠОРТОСТАН

ВКП(б)-ның Башҡортостан Өлкә һәм Өфө ҡала Комитеттары, Башҡорт АССР-ы Верховный Совете һәм хеҙмәтсәндәр депутаттарының Өфө ҡала Совете органы.

1950 йыл
№ 255 (8712)
24
ДЕКАБРЬ
йәкшәмбе

ҲАҠЫ 20 тин.

БӨГӨНГӨ НОМЕРҘӘ:

Россия Совет Федератив Социалистик Республикаһы хеҙмәтсәндәр депутаттарының край, өлкә, округ, район, ҡала, ауыл һәм поселка Советтәренә һайлауҙар буйынса Үҙәк һайлау комиссияһы составын раҫлау тураһында. (1-се бит).

РСФСР Верховный Совете Президиумында. РСФСР Верховный Советенә һайлауҙар буйынса Үҙәк һайлау комиссияһы составын раҫлау тураһында. (1-се бит).

Башҡорт АССР-ы Верховный Советенә һайлауҙар буйынса Үҙәк һайлау комиссияһы составын раҫлау тураһында Башҡорт АССР-ы Верховный Совете Президиумының Указы. (1-се бит).

Өфө ҡала Советенә һайланған депутаттар. (2-се бит).

«ВКП(б) ТАРИХЫНЫҢ ҚЫСҠАСА КУРСЫН» ӨЙРӘНЕҮСЕЛӘРГӘ ЯРҘАМРА. А. Байков.—Ленинсе «Искра» һәм марксистик революцион партия төҙөүҙә уның роле. (2-се бит).

МАШИНА-ТРАКТОР ПАРКЫН РЕМОНТЛАУҘА ИМӘНЛЕКЛЕ МТС-ы МЕХАНИЗАТОРҘАРЫ КЕҮЕК ӘЗЕЛӘГЕҘ! (3-се бит).

СПЕЦИАЛИСТ КӘҢӘШТӘРЕ. В. Фирфанов. — Яҡшы сифатлы орлоктар сәсеү—уңайлы күтәрә. (3-се бит).

Ф. Исәнғолов, З. Купаева. — Тел уҡытыусыларының законлы талабы. (4-се бит).

СИТ ИЛДӘРҘӘН ТЕЛЕГРАММАЛАР. (4-се бит).

Колхоз кадрҙарын әҙерләүҙәге етешһеҙлектәрҙе бөтөрөргә

Совет государствоһы колхоз хозяйствоһын хәүәтен тағы ла көсәйтеп нығытыу, игенселектең һәм малсылыҡтың продукт бирешлелеген күтәреү, колхозсыларҙың хеҙмәтен тағы ла күберәк етештереүсәнлекле итеү өсөн бөтәһен дә эшләй. Беҙҙең ауыл хуҡалығыбыҙ общество милкенә, коллектив хеҙмәткә һәм хөкүмәткә заман техникаһына нигеҙләнгән. Донъяла бер генә ил дә беҙҙең социалистик Тыуған илебеҙ етештергән кеүек, ауыл өсөн шул тиклем күп машиналар етештермәй.

Колхоз хозяйствоһын үҫтереү һәм нығытыу менән бергә колхоз кадрҙары үҫәләр, уларҙың белемдәре камиллаша бара. Хөкүмәт үҙенең ижадында хеҙмәттең социалистик методтарын, агрономия һәм зоотехника фәненең иң яңы ҡаҙаныштарын ҡулланыу менән бергә байлығын производство новаторҙары булмаған ауылдар юҡ. Большевиктар партияһы һәм Совет хөкүмәте социалистик ауыл хуҡалығы алдынғыларын һәр яҡлап яҡлай һәм дәртләндерә. Бары тик 1947—1949 йылдарҙағы эштәрҙең һөҙөмтәләре буйынса ғына ла игенселектә һәм малсылыҡты үҫтереүҙә гүзәл уңыштарға ирешкән 120 меңдән артыҡ новатор наградланды. Шул уҡ ваҡыт эсендә 4 меңдән артыҡ колхозды, МТС һәм совхоз работниҡтарын Социалистик Хеҙмәт Геройы тигән юғары исемгә лайыҡлы булды. Ауыл хуҡалығы алдынғылары үҙҙәренең өлгөләре менән колхоз баҫыуҙарының һәм фермаларҙың ҡаҙаныштарын ҡатлам эшсәндәрен әйәртәләр.

«Колхозсылар, — ти ингәш Сталин,— өгөр ҙә уларҙың башында ысын-ысындан революционерҙәр, большевиктар, коммунистар торһалар, хуҡалыҡты ойоштороуҙың социалистик формаһы булараҡ, хуҡалыҡ төҙөлешенең мөғжизәләрен күрһәтә алалар».

Ингәш Сталиндең күрһәтеүенә таянып, беҙҙең партиябыҙ колхоз кадрҙарын әҙерләүгә һәм тәрбиәләүгә ныҡ иғтибар бирә. Бары тик колхоз хозяйствоһына бирелгән, тәжрибәле, квалификациялы кадрҙар ғына колхоз производствоһын һәр яҡлап үҫтереүҙе тәьмин итә алалар.

Ауыл хуҡалығы үҫешенең хәҙерге этабында, колхоздар ойоштороу һәм хуҡалыҡ яғынан нығыған бер ваҡытта, машина-трактор станцияларын иң яңы техника менән ҡораллаған бер ваҡытта агрономия фәненең хәҙерге замандағы ҡаҙаныштарын, һуңғы йылдарҙа колхоз һәм совхоз практикаһында тупланған бай тәжрибәне пропагандалау һәм уларҙы бөтә колхоздарға, МТС-тарға һәм совхоздарға индереү мәсьәләләре бик зур әһәмиәткә әйә булып тораҙар. Фән ҡаҙаныштарын һәм алдынғы тәжрибәне пропагандалау һәм производствоға индереү һәм шулай уҡ колхозсыларҙың, МТС һәм совхоз работниҡтәренең агротехник белем дәрәжәләрен даими рәүештә күтәреү государство әһәмиәтенә әйә булған зур эш булып тора.

Быйылғы йылдан башлап массовый колхоз кадрҙарын, уларҙы төп эштәренән айырмайынса, уҡытыуҙың ныҡ системаһы индерелде. Колхозсылар беренсе һәм икенсе разрядле ауыл хуҡалығы мастерҙәре әҙерләүгә иҫәп тотолған берҙәм уҡыу планы буйынса өс йыл уҡыясаҡтар. Колхозсылар араһында ауыл хуҡалығы пропагандаһына етәкселек итеү өсөн СССР Ауыл хуҡалығы министерствоһында һәм уның урындарҙағы органдарында колхоз кадрҙары әҙерләүҙе алып бара торған махсус аппарат булдырылды.

1 октябрҙә колхоздарҙа уҡыу занятиеларе башланды. Бүп кенә өлкәләрҙең, крайҙарҙың һәм республикаларҙың урындағы партия ойошмалары, совет һәм ауыл хуҡалығы органдары уҡыу группаларын комплектовать итеү һәм уҡытыусылар һайлап алыу буйынса зур эштәр үткәрҙеләр. Саратов өлкәһенә, мәҫәлән, 44 меңдән артыҡ колхозсыны эсенә алған 2300 уҡыу группаһы төҙөлгән. Молдавия колхозларында алдынғы агробиология фәне нигеҙҙәренә әйә булырға теләүсе 70 мең кеше уҡыу башланы. Илдең күп кенә колхоздарында агрозоотехник курстары занятиеларе өлөкһөҙ рәүештә, практик эш менән тығыҙ бәйләнештә үтәләр.

Ләкин колхоз кадрҙары әҙерләү тураһында бөтә ерҙә лә урындағы ойошмалар хәстәрлек күрмәйҙәр әле. Уҡыу группаларын комплектовать итеүҙә һуңға ҡалыу, колхозсыларҙы уҡытыуға формаль ҡарау ваҡиғалары ла бар. Мәҫәлән, Краснодар крайының Горячө-ключевск районында уҡыу группаларының яртыһы бары тик ҡағыҙҙа ғына иҫәпләнә, сөнки уларҙа занятиелар үткәрелмәйҙәр. Камышеватск районында ла һәм башҡа ҡайһы бер райондарҙа ла уҡыуҙарҙы ойоштороу менән эш насар тора.

Краснодар крайының күп колхоздарында уҡыу эшенең ҡәнәғәтләнмәҫлек хәлдә булыуының сәбәбе шунан тора, партияның край комитеты һәм күп кенә район комитеттәре был мөһим эшкә йомшаҡ өтәкселек итәләр. Крәйком райондар буйынса уҡыу группаларының һанын һәм уҡырға тейешле булған колхозсыларҙың һанын күрһәтеп, заданиелар раҫлау менән сикләнгән.

Колхоз кадрҙарын әҙерләүҙе ойоштороу эшендә Курск һәм Ростов өлкәләренә лә һәм Башҡорт АССР-ында ла серьеҙ етешһеҙлектәр бар. Курск өлкәһе колхоздарында уҡыу группалары артыҡлаш ҡына комплектовать ителгән һәм уларҙа даими рәүештә әшләмәйҙәр. Колхозсыларҙың уҡыуына етәкселек итеүгә махсус әҙерлектәге булмаған һәм практик тәжрибәгә әйә булмаған кешеләрҙең йәлеп ителеүҙәре кеүек ваҡиғалар ҙа аҙ түгел. Уларҙың хуйылышында йыш ҡына элементар таркаулыҡҡа һәм формализмға юл хуйыла. Бүп кенә группаларҙа уҡытыу теге йәки был колхоздың конкрет бурыстарына бәйләп алып барылмай.

Колхозсыларҙы массовый уҡытыу — беренсе дәрәжәлеге әһәмиәткә әйә булып торған эш. Һуҙ миллиондарса кешеләрҙең квалификацияларын күтәреү тураһында бара. Ауыл хуҡалығын тағы ла күтәреү интерестәре беҙҙең агрономия фәне һәм күп йыллыҡ колхоз практикаһы прешкән бөтә алдынғы һәм прогрессив булған нәмәне бөтә урындарҙа ла ҡулланыуҙы талап итә.

Партияның урындарҙағы ойошмалары колхоз кадрҙары әҙерләү менән һәр кәндә ҡыҙыҡһынырға, был өлкәлә ауыл хуҡалығы һәм совет органдарының эшенә юнәлеш бирергә бурыслылар. Уҡыу группаларын дөрөҫ комплектовать итеүгә һәм уҡыу процесын ойоштороуға айырыуса ныҡ иғтибар итергә кәрәк. Һәр бер колхозсыла уҡыуға ҡыҙыҡһыныу тыуҙырырға, уларҙа фәндең нигеҙҙәренә әйә булыуға, үҙ өҫтәлығын арттырыуға ынтылыш булдырырға кәрәк. Был бурысты уңышлы хәл итеү өсөн һәр бер уҡыу группаһын квалификациялы етәкселәр менән һәм шулай уҡ уҡыу әсбаптары менән тәьмин итергә кәрәк.

Колхозсыларҙың массовый уҡыуына етәкселек итеүҙә СССР Ауыл хуҡалығы министерствоһы һәм уның ауыл хуҡалығы пропагандаһы баш управлениеһе өҫтөнә зур яуаплылыҡ төшә. Башупрвление колхоз ауылын кәрәк булған бөтә уҡыу әҙәбиәте менән тиҙерәк тәьмин итергә бурыслы. «Социалистическое земледелие» газетаһы үҙенең биттәрендә ҡалимдәрҙең «Колхоздарҙа өс йыллыҡ агрозоотехника курстарының тыңлаусыларына ярҙамға» популяр лекцияларын баҫып сығара, улар алдынғы фәндә үҙләштереүсе колхозсыларға ярҙам күрһәтерҙәр. Ләкин лекциялар ғына етешмәй. Ауыл хуҡалығы фәненең иң мөһим булектәре буйынса популяр дәреслектәр һәм уҡыу әсбаптары кәрәк.

Агрозоотехник уҡыуҙарға миллиондарса колхозсылар һәм колхозсы ҡатын-ҡыҙҙар йәлеп ителгәндәр. Социалистик ауыл хуҡалығының яңы уңыштары күбеһенсә колхоз кадрҙарын массовый әҙерләүҙең дөрөҫ ойоштородоуына бәйләнған буласаҡ. Был, партияның урындарҙағы ойошмаларын, ауылдарҙағы бөтә коммунистарҙе һәм комсомолецтәрҙе колхозсыларҙың һәм колхозсы ҡатын-ҡыҙҙарҙың уҡыуҙарына иғтибарҙы көсәйтергә, колхоз кадрҙарын әҙерләүҙәге кәмселектәрҙе тиҙерәк бөтөрөргә мәжбүр итә. Колхоз агроуҡыуҙары системаһында политик-тәрбиә эштең дөрөҫ ҡуйылышы тураһында күберәк хәстәрлек итергә кәрәк.

Илебеҙҙең ауыл хуҡалығы 1950 йылды зур уңыштар менән тамамлай. Алдағы 1951 йылда колхоздар, МТС-тар һәм совхоздар алдында яңы яуаплы бурыстар тора. Массовый колхоз кадрҙарын әҙерләүҙе дөрөҫ ойоштороу, — беҙҙең илебеҙҙең социалистик ауыл хуҡалығын тағы ла күтәреүҙең иң мөһим шарты булып тора.

(«Правда» газетаһының 23 декабрҙәге баш мәҡәләһе).

Россия Совет Федератив Социалистик Республикаһы хеҙмәтсәндәр депутаттарының край, өлкә, округ, район, ҡала, ауыл һәм поселка Советтәренә һайлауҙарҙың йомғаҡтары тураһында

(Һайлауҙарҙың йомғаҡтары тураһындағы мәғлүмәттәр РСФСР Верховный Совете Президиумының хеҙмәтсәндәр депутаттарының край, өлкә Советтәре исполкомдарынан, автономиялы республикаларҙың Верховный Советтәре Президиумдарынан алған материалдары буйынса иғлан ителәләр).

1950 йылдың 17 декабрендә Россия Совет Федератив Социалистик республикаһы хеҙмәтсәндәр депутаттарының край, өлкә, округ, район, ҡала, ауыл һәм поселка Советтәренә һайлауҙар булып үтте.

Депутаттар хеҙмәтсәндәр депутаттарының 6 край Советенә, 48 өлкә Советенә, крайҙарҙағы 2 өлкә Советенә, автономиялы өлкәләрҙәге 6 өлкә Советенә, милли округтарҙағы 10 округ Советенә, 2.525 район Советенә, 754 ҡала Советенә, ҡалаларҙағы 306 район Советенә, 41.042 ауыл Советенә һәм 1.228 поселка Советенә һайландылар.

Хеҙмәтсәндәр депутаттарының край, өлкә, округ, район, ҡала, ауыл һәм поселка Советтәренә һайлауҙарҙа тауыш биреүҙә ҡатнашҡан һайлаусылар:

	Һайлаусыларҙың дөйөм һаны	Тауыш биреүҙә ҡатнашҡан һайлаусыларҙың һаны	
		абсолют һандарҙа	проценттәрҙә
край Советтәренә	7262140	7258914	99,96
өлкә Советтәренә	50414567	50397230	99,97
округ Советтәренә	428683	428413	99,94
район Советтәренә	40974835	40961975	99,97
ҡала Советтәренә	26599261	26585746	99,95
ҡалаларҙағы район Советтәренә	15129863	15123455	99,96
ауыл һәм поселка Советтәренә	37418697	37406890	99,97

Шулай итеп, бөтә һайлаусылар ҙа тип әйтерлек, бик аҙын ғына иҫәпкә алмаганда, һайлауҙарҙа ҡатнаштылар.

Коммунистар менән партияһыҙҙар блоты кандидаттары өсөн тауыш биргән һайлаусыларҙың һаны түбәндәгесә тәшкил итә:

	Кандидаттар өсөн биреләгән тауыштың һаны	Тауыш биреүҙә ҡатнашҡан һайлаусылар һанына ҡарата проценттар
край Советтәренә	7238028	99,71
өлкә Советтәренә	50193231	99,60
округ Советтәренә	427305	99,74
район Советтәренә	40721286	99,41
ҡала Советтәренә	26395626	99,28
ҡалаларҙағы район Советтәренә	15030688	99,39
ауыл һәм поселка Советтәренә	37030246	99,00

Кандидаттарҙың фамилиялары һыҙылған бюллетендәр, йәғни депутатлыҡҡа күрһәтелгән кандидаттарға ҡаршы тауыш биреүселәр һаны: край Советтәренә һайлауҙар буйынса — 20.473, йәғни 0,28 процент, өлкә Советтәренә — 202.209, йәғни 0,40 процент, округ Советтәренә— 1.054, йәғни 0,25 процент, район Советтәренә — 239.198, йәғни 0,58 процент, ҡала Советтәренә — 188.411, йәғни 0,71 процент, ҡалаларҙағы район Советтәренә — 92.021, йәғни 0,60 процент, ауыл һәм поселка Советтәренә — 374.852, йәғни 0,99 процент тәшкил итә. Һайлауҙар тураһындағы Положениенең 108-се статьяһы нигеҙендә 7.995 бюллетень ысын түгел, тип табылды.

Шулай итеп, тауыш биреү йомғаҡтары һайлаусыларҙың коммунистар менән партияһыҙҙар блогы кандидаттарына бер күнелдән тауыш биргәнлектәрен күрһәтә.

Барлыҡ урындағы Советтәргә бөтәһе 806.744 кеше депутат итеп һайланды. Депутаттар араһында 287.843-се, йәғни 35,7 процентҡа ҡатын-ҡыҙҙар, 382.852 кеше, йәғни 47,5 процентҡа ВКП(б) члены һәм ВКП(б) членлегенә кандидаттар, 423.892 кеше, йәғни 52,5 процентҡа партияһыҙҙар.

Ауыл һәм поселка Советтәренә һайлауҙар буйынса 65 һайлау округында тауышҡа ҡуйылған кандидаттар абсолют күпселек тауыш алманылар һәм депутаттар итеп һайланманылар.

Район Советтәренә һайлауҙар буйынса бер һайлау округында, ауыл Советтәренә һайлауҙар буйынса 3 һайлау округында һәм поселка Советтәренә һайлауҙар буйынса 4 һайлау округында, һайлауҙар тураһындағы Положениене бозоуҙарға юл ҡуйылыуы сәбәпле, һайлауҙар дөрөҫ түгел, тип табылды. 6 һайлау округында, шул иҫәптән район Советтәренә һайлауҙар буйынса бер округта, ауыл һәм поселка Советтәренә һайлауҙар буйынса — 5 округта һайлауҙар үтмәгән.

«РСФСР хеҙмәтсәндәр депутаттарының край, өлкә, округ, район, ҡала, ауыл һәм поселка Советтәренә һайлауҙар тураһындағы Положениегә» ярашлы рәүештә, бөтә был округтарҙа һайлауҙар яңынан үткәреләсәк.

РСФСР Верховный Совете Президиумында

РСФСР Верховный Советенә һайлауҙар буйынса Үҙәк һайлау комиссияһы составын раҫлау тураһында

«РСФСР Верховный Советенә һайлауҙар тураһындағы Положениенең» 36-сы һәм 37-се статьялары нигеҙендә, РСФСР Верховный Совете Президиумы РСФСР Верховный Советенә һайлауҙар буйынса Үҙәк һайлау комиссияһын общественный ойошмалар һәм хеҙмәтсәндәр обществоларының түбәндәге составында раҫланы:

Үҙәк һайлау комиссияһының председателе **Соловьев Леонид Николаевич** — профессиональ союздарҙың Бөтә Союз Үҙәк Советенән,

Үҙәк һайлау комиссияһы председателенең урынбаҫары **Шелепин Александр Николаевич** — Бөтә Союз Ленинсе Коммунистик Йәштәр Союзынан,

Үҙәк һайлау комиссияһының секретары **Виноградов Иван Тихонович** — политик-ағартыу учреждениеларе работниктарҙе профессиональ союзынан.

Үҙәк һайлау комиссияһы члендары:

Румянцев Иван Иванович — Мәскәү ҡалаһы коммунистик ойошмаһынан,

Козлов Фрол Романович — Ленинград ҡалаһы коммунистик ойошмаһынан,

Хренников Тихон Николаевич— СССР-ҙың совет композиторҙары союзынан,

Шкирятов Матвей Федорович — политик-ағартыу учреждениеларе работниктәренең профессиональ союзынан,

Каманин Николай Петрович — авиацияға булышлыҡ итеү ирекле обществоһының (ДОСАВ-тың) Бөтә Союз Совете Үҙәк Комитетенән,

Российский Николай Алексеевич — Мәскәү ҡалаһы «Калибр» заводының эшселәренән, инженерҙәренән, техниктәренән һәм хеҙмәткәрҙәренән,

Шарова Анна Кирилловна — СССР Фәндәр Академияһының Свердловск ҡалаһындағы Урал Филиалының ғилми работниктәре коллективынан,

Стратиенко Петр Никитович — Краснодар крайы Калинин исемендәге колхоз колхозсыларынан,

Арбузов Александр Кремянительдович— профессиональ союздарҙың Татарстан Өлкә Советенән,

Вахитов Әкмал Ғилфан улы—Башҡорт АССР-ы «Ишембайнефть» тресының 2-се номерле нефть промыселенең эшселәренән, хеҙмәткәрҙәренән һәм инженерҙәренән,

Селихова Үзлипат Мөтәлим ҡыҙы — профессиональ союздарҙың Дағстан Өлкә Советенән,

Эрдынеева Долгоржап Балыжиевна — Бурят-Монгол АССР-ының Кәрл Маркс исемендәге колхоз колхозсыларынан,

Шогенов Таляша Питович — Кабардин АССР-ы Киров исемендәге колхоз колхозсыларынан,

Лапшин Антон Прокопьевич — Коми АССР-ы профессиональ союздарҙың Өлкә Советенән,

Матюков Геннадий Иванович — Мари АССР-ы совет яҙыусылары союзынан,

Маскаев Андрей Иванович — Мордва тел һәм әҙәбиәт тарихе ғилми-тикшеренеү институты работниктәренән,

Туаева Ольга Николаевна — Төньяҡ Осетияның Коста Хетагуров исемендәге педагогия институты студенттәренән, профессорҙарынан һәм уҡытыусыларынан,

Ворончихин Семен Иванович — профессиональ союздарҙың Удмурт Өлкә Советенән,

Сироткин Михаил Яковлевич—Сыуаш педагогия институтының студенттәренән, профессорҙарынан һәм уҡытыусыларынан,

Данилова Анастасия Петровна — Якутия коммунистик ойошмаһынан.

Башҡорт АССР-ы Верховный Советенә һайлауҙар буйынса Үҙәк һайлау комиссияһы составын раҫлау тураһында

Башҡорт АССР-ы Верховный Совете Президиумының

УКАЗЫ

«Башҡорт АССР-ы Верховный Советенә һайлауҙар тураһындағы Положениенең» 36-сы һәм 37-се статьялары нигеҙендә, Башҡорт АССР-ы Верховный Советенә һайлауҙар буйынса Үҙәк һайлау комиссияһын общественный ойошмаларҙың һәм хеҙмәтсәндәр обществоларының түбәндәге составында раҫларға:

Үҙәк һайлау комиссияһының председателе — **Зайпалова Сажидә** Хәмәҙиәр ҡыҙы — башланғыс һәм урта мәктәп работниктәре профессиональ союзының өлкә ойошмаһынан;

Үҙәк һайлау комиссияһы председателенең урынбаҫары — **Улин** Василий Иванович — профессиональ союздарҙың Башҡортостан Советенән;

Үҙәк һайлау комиссияһының секретары — **Любушкин** Виктор Васильевич — коммунистик партияның Башҡортостан өлкә ойошмаһынан.

Үҙәк һайлау комиссияһының члендары: **Әхтәмов** Латип Шаһиғәле улы — Баймаҡ районы Сибай рудниегенең эшселәре, инженер-техник работниктәре һәм хеҙмәткәрҙәренән;

Вәлиева Асия Фазлый ҡыҙы — Өфө нефть эшкәртеү заводының эшселәре, инженер-техник работниктәре һәм хеҙмәткәрҙәренән;

Сәйпов Тимер Шәймөхәмәт улы — Коммунистик Йәштәр Союзының Башҡортостан өлкә ойошмаһынан.

Башҡорт АССР-ы Верховный Совете Президиумы Председателе
Ф. ЗАҒАФУРАНОВ.

Башҡорт АССР-ы Верховный Совете Президиумы Секретаре
вазифаһын үтәүсе И. ЯҘРКӘЕВ.

Өфө ҡалаһы, 22 декабрь, 1950 йыл.

Башҡортостан ауыл хуҡалығы институтының профессорҙарына Башҡорт АССР-ының атҡаҙанған фән деятелдәре почетлы исемен биреү тураһында

Башҡорт АССР-ы Верховный Совете Президиумының

УКАЗЫ

Фән өлкәһендә күренекле хеҙмәттәре өсөн, Башҡортостан ауыл хуҡалығы институтының 20 йыллығы айҡанлы.

Башҡорт АССР-ы атҡаҙанған фән деятеле почетлы исемен бирергә:

1. **Богданов** Александр Николаевичҡа— Башҡортостан ауыл хуҡалығы институтының профессоры.

2. **Маньков** Кирилл Терентьевичҡа — ауыл хуҡалығы фәндәре докторы, Башҡортостан ауыл хуҡалығы институтының профессоры.

3. **Тайчинов** Солтан Нурғәли улына — ауыл хуҡалығы фәндәре докторы.

Башҡорт АССР-ы Верховный Совете Президиумы Председателе
Ф. ЗАҒАФУРАНОВ.

Башҡорт АССР-ы Верховный Совете Президиумы Секретаре
вазифаһын үтәүсе И. ЯҘРКӘЕВ.

Өфө ҡалаһы,
23 декабрь, 1950 йыл.

Башҡортостан ауыл хуҡалығы институтының работниктәрен Башҡорт АССР-ы Верховный Совете Президиумының почет грамоталары менән наградлау тураһында

Башҡорт АССР-ы Верховный Совете Президиумының

УКАЗЫ

Башҡортостан ауыл хуҡалығы институтының 20 йыллығы айҡанлы һәм уңышлы ғилми-педагогик эш өсөн түбәндәге кешеләрҙе Башҡорт АССР-ы Верховный Совете Президиумының почет грамоталары менән наградларға:

1. **Агеев** Федор Афанасьевичҡа — Башҡортостан ауыл хуҡалығы институтының марксизм-ленинизм нигеҙҙәре кафедраһының өлкән преподавателе.

2. **Гладков** Александр Тимофеевичҡа — Башҡортостан ауыл хуҡалығы институтының мал аҙығы культуралары кафедраһының мөдире.

3. **Ишуков** Ғәшим Хөсәин улы — Башҡортостан ауыл хуҡалығы институтының микробиология кафедраһы мөдире.

4. **Краузе** Константин Павловичҡа — Башҡортостан ауыл хуҡалығы институтының физика кафедраһы мөдире.

5. **Родигин** Михаил Николаевичҡа — уҡытыу һәм ғилми эш буйынса директор урынбаҫары, Башҡортостан ауыл хуҡалығы институтының профессоры.

6. **Седашева** Вера Николаевнаны — Башҡортостан ауыл хуҡалығы институтының селекция һәм орлоксолоҡ кафедраһы ассистенты.

7. **Сорока** Николай Григорьевичҡа — Башҡортостан ауыл хуҡалығы институтының ауыл хуҡалығы малдарын ашатыу кафедраһы мөдире.

8. **Солтанаев** Хәмит Рахман улын — Башҡортостан ауыл хуҡалығы институтының ауыл хуҡалығы малдарын үрсетеү кафедраһы мөдире.

9. **Шутко** Александр Степановичҡа — Башҡортостан ауыл хуҡалығы институтының селекция һәм орлоксолоҡ кафедраһы мөдире.

10. **Яфаев** Әхмәт Вәлиәхмәт улын — Башҡортостан ауыл хуҡалығы институтының үсемлек үҫтереү кафедраһы мөдире.

Башҡорт АССР-ы Верховный Совете Президиумы Председателе
Ф. ЗАҒАФУРАНОВ.

Башҡорт АССР-ы Верховный Совете Президиумы Секретаре
вазифаһын үтәүсе И. ЯҘРКӘЕВ.

Өфө ҡалаһы, 23 декабрь, 1950 йыл.

Верховный Советтәргә һайлауҙар тураһындағы Положениелар башҡорт телендә

Республиканың Башҡорт государство издательствоһы зур тираж менән Башҡорт АССР-ы Верховный Советенә һайлауҙар тураһындағы Положениене рус, башҡорт һәм татар телдәрендә баҫып сығарҙы. Һайлауҙар тураһындағы яҙма әҙәбиәт менән киң хеҙмәтсән массаларҙы тулыһынса тәьмин итеү өсөн был 26 мең тираж менән плакат булып та рус, башҡорт һәм татар телдәрендә баҫылып сыҡты. Башҡорт АССР-ы Верховный Советенә һайлауҙар тураһындағы Положение бөтәһе 80 мең тираж менән баҫылып сыҡты һәм тиҙ көндәрҙә республиканың бөтә китап магазиндәренә һәм китап киосҡыларына ебәрелергә тейеш.

Өсөнсө сакырылыш Өфө ҡала Совете депутаттары иғтибарына

1950 йылдың 27 декабрендә киске 7 сәғәт 30 минутта рус драма театры бинаһында (Гоголь урамы, 58-се номерҙа йәрт) өсөнсө сакырылыш Өфө ҡала Советы депутаттарының беренсе сессияһы ҡуйыла.

Ҡала Советенең депутаттары сессияға һайланыу тураһындағы таныҡлыҡтарын, һ сакырылған кешеләр — сакырыу билеттәре буйынса инеләр.

Өфө ҡала Советы исполкомы.

ӨФӨ КАЛА СОВЕТЕНӘ ҺАЙЛАНҒАН ДЕПУТАТТАР

(Аҙағы. Башы 254-се номерҙә).

Качнев Иван Иванович, 150-се номерле һайлау округынан.

Корбангәлиева Мәдинә Корбан кыҙы, 160-сы номерле һайлау округынан.

Корбангәлов Хәби Локман улы, 166-сы номерле һайлау округынан.

Капустин Николай Иванович, 215-се номерле һайлау округынан.

Кудринский Яков Иванович, 218-се номерле һайлау округынан.

Кононкин Петр Тимофеевич, 224-се номерле һайлау округынан.

Кузнецова Евгения Анатольевна, 238-се номерле һайлау округынан.

Козлов Николай Александрович, 242-се номерле һайлау округынан.

Кручинина Нина Павловна, 248-се номерле һайлау округынан.

Казина Евдокия Михайловна, 252-се номерле һайлау округынан.

Козлов Александр Яковлевич, 253-се номерле һайлау округынан.

Карелин Кузьма Александрович, 264-се номерле һайлау округынан.

Козлов Степан Лукъянович, 273-се номерле һайлау округынан.

Карабанов Петр Иванович, 285-се номерле һайлау округынан.

Кузнецова Прасковья Павловна, 286-сы номерле һайлау округынан.

Калинкин Николай Федорович, 290-сы номерле һайлау округынан.

Козенко Василий Иванович, 296-сы номерле һайлау округынан.

Коврижных Маргарита Михайловна, 299-сы номерле һайлау округынан.

Козиков Яков Викторович, 303-се номерле һайлау округынан.

Крюков Иван Васильевич, 312-се номерле һайлау округынан.

Кузнецов Яков Савельевич, 314-се номерле һайлау округынан.

Кошелев Алексей Львович, 95-се номерле һайлау округынан.

Касимов Дмитрий Васильевич, 211-се номерле һайлау округынан.

Любимова Галина Николаевна, 86-сы номерле һайлау округынан.

Любушкин Виктор Васильевич 105-се номерле һайлау округынан.

Ломакин Павел Андреевич, 131-се номерле һайлау округынан.

Липатов Иван Анисимович, 136-сы номерле һайлау округынан.

Лузина Вера Николаевна, 178-се номерле һайлау округынан.

Лукьянчиков Александр Тихонович, 214-се номерле һайлау округынан.

Лопакова Прасковья Ивановна, 330-сы номерле һайлау округынан.

Лукин Сергей Иванович, 326-сы номерле һайлау округынан.

Масленников Георгий Ильич, 19-сы номерле һайлау округынан.

Мәкәримова Зәйнәп Мортаза кыҙы, 22-се номерле һайлау округынан.

Мәксимова Клара Нәсиф кыҙы, 46-сы номерле һайлау округынан.

Марин Юрий Федорович, 50-се номерле һайлау округынан.

Майерова Мария Ивановна 89-сы номерле һайлау округынан.

Маулетова Луиза Зинат кызы, 94-се номерле һайлау округынан.

Мәхсинова Гөлсем Кәрим кыҙы, 102-се номерле һайлау округынан.

Минеева Прасковья Павловна, 104-се номерле һайлау округынан.

Миңнегалиев Исмәғил Миңнегәли улы, 106-сы номерле һайлау округынан.

Мәхәмәтова Рәйхүл Миңнегайса кыҙы, 111-се номерле һайлау округынан.

Мадьярова Мәрьям Әбдрахман кыҙы, 126-сы номерле һайлау округынан.

Масленников Григорий Федорович, 145-се номерле һайлау округынан.

Мостаева Диляә Шакир кыҙы, 152-се номерле һайлау округынан.

Михайлова Евгения Васильевна, 163-се номерле һайлау округынан.

Михайлова Екатерина Федоровна, 171-се номерле һайлау округынан.

Мәхәмәтьянова Фатима Әхмәт кыҙы 189-сы номерле һайлау округынан.

Мушкин Лазарь Григорьевич, 196-сы номерле һайлау округынан.

Мироненко Иван Иванович, 198-се номерле һайлау округынан.

Мастюков Степан Андреевич, 203-се номерле һайлау округынан.

Мыльникова Раиса Вячеславовна, 210-сы номерле һайлау округынан.

Матюгин Иван Павлович, 212-се номерле һайлау округынан.

Мәхмәтьярова Рәшиҙә Осфәндиәр кыҙы, 236-сы номерле һайлау округынан.

Мозговой Василий Емельянович, 243-се номерле һайлау округынан.

Мостафин Хөснулла Мотыгулла улы, 244-се номерле һайлау округынан.

Михайлова Валентина Ивановна, 267-се номерле һайлау округынан.

Марусанова Әминә Мәғәллим кыҙы, 288-се номерле һайлау округынан.

Масленков Роман Иванович, 298-се номерле һайлау округынан.

Мешкина Александра Ювеналиевна, 302-се номерле һайлау округынан.

Мирко Павел Дмитриевич, 308-се номерле һайлау округынан.

Миннебаева Файза Ғәләүетдин кыҙы, 316-сы номерле һайлау округынан.

Моторин Владимир Викторович, 325-се номерле һайлау округынан.

Мәңгушева Нәжиә Йосоп кыҙы, 333-се номерле һайлау округынан.

Милина Антонина Ивановна, 335-се номерле һайлау округынан.

Махнинов Николай Николаевич, 337-се номерле һайлау округынан.

Маслова Серафима Степановна, 331-се номерле һайлау округынан.

Никитина Вера Ивановна, 12-се номерле һайлау округынан.

Насирова Ия Исхак кызы, 44-се номерле һайлау округынан.

Новичков Афанасий Павлович, 59-сы номерле һайлау округынан.

Нәфимов Заки Закир улы, 90-сы номерле һайлау округынан.

Новенко Галина Васильевна, 107-се номерле һайлау округынан.

Нобиуллин Шәрәйһил Ғәламшаһ улы, 153-се номерле һайлау округынан.

Нигматьянова Рәисә Шәмси кызы, 168-се номерле һайлау округынан.

Нозиров Шәриф Нигмәт улы, 175-се номерле һайлау округынан.

Носов Афанасий Петрович, 176-сы номерле һайлау округынан.

Никитин Антонин Антонинович, 208-се номерле һайлау округынан.

Никулин Николай Михайлович, 251-се номерле һайлау округынан.

Нелидова Людмила Дмитриевна, 276-сы номерле һайлау округынан.

Назаренко Антон Касьянович, 306-сы номерле һайлау округынан.

Осипова Анастасия Николаевна, 197-се номерле һайлау округынан.

Первозчинова Тамара Парфирьевна, 13-се номерле һайлау округынан.

Павлова Клавдия Дмитриевна, 25-се номерле һайлау округынан.

Преображенский Павел Михайлович, 31-се номерле һайлау округынан.

Петровичев Никита Петрович, 114-се номерле һайлау округынан.

Первушин Филипп Матвеевич, 128-се номерле һайлау округынан.

Перевалова Виктория Ивановна, 169-сы номерле һайлау округынан.

Печатнов Олег Парфирьевич, 170-се номерле һайлау округынан.

Панов Георгий Александрович, 200-се номерле һайлау округынан.

Петровский Бруно Иосифович, 204-се номерле һайлау округынан.

Пономарев Сергей Дмитриевич, 206-сы номерле һайлау округынан.

Первушина Мария Ивановна, 249-сы номерле һайлау округынан.

Петров Петр Гаврилович, 254-се номерле һайлау округынан.

Парфенова Елена Алексеевна, 257-се номерле һайлау округынан.

Поляков Николай Мойсеевич, 263-се номерле һайлау округынан.

Палкина Анастасия Михайловна, 317-се номерле һайлау округынан.

Радзюк Александр Николаевич, 27-се номерле һайлау округынан.

Рәхмәнкулов Закир Хәсән улы, 37-се номерле һайлау округынан.

Ремеев Хәбибулла Ғәлиулла улы, 132-се номерле һайлау округынан.

Разуваева Татьяна Иустиновна, 142-се номерле һайлау округынан.

Репин Иван Григорьевич, 157-се номерле һайлау округынан.

Руденко Михаил Прохорович, 223-се номерле һайлау округынан.

Рышков Михаил Петрович, 233-се номерле һайлау округынан.

Рысь Григорий Архипович, 235-се номерле һайлау округынан.

Рачков Владимир Федорович, 239-сы номерле һайлау округынан.

Ракитин Василий Михайлович, 297-се номерле һайлау округынан.

Сибәғәтуллин Имам Шабай улы, 4-се номерле һайлау округынан.

Салаева Галина Михайловна, 20-се номерле һайлау округынан.

Седых Мария Павловна, 34-се округтан.

Сиразиев Хатмулла Шәрәбетдин улы, 35-се номерле һайлау округынан.

Савельев Кузьма Георгиевич, 36-сы номерле һайлау округынан.

Сибирцев Федор Григорьевич, 40-сы номерле һайлау округынан.

Самойлов Анатолий Ефимович, 49-сы номерле һайлау округынан.

Смирнова Серафима Николаевна, 53-се номерле һайлау округынан.

Савченко Николай Иванович, 93-се номерле һайлау округынан.

Селезнева Галина Ивановна, 96-сы номерле һайлау округынан.

Сарыгин Александр Алексеевич, 97-се номерле һайлау округынан.

Сунарчин Аваль Хаджиевич, 101-се номерле һайлау округынан.

Сәитбаттал Сәләйман Фәхретдин улы, 103-се номерле һайлау округынан.

Солодовников Яков Михайлович, 117-се номерле һайлау округынан.

Суданов Николай Александрович, 120-се номерле һайлау округынан.

Сибәғәтуллина Екатерина Никитична, 122-се номерле һайлау округынан.

Сәхәүетдинова Мәстүрә Низам кыҙы, 123-са номерле һайлау округынан.

Стрижанко Екатерина Семеновна, 125-се номерле һайлау округынан.

Сырмалаев Борис Александрович, 127-се номерле һайлау округынан.

Сираҗетдинова Мәһирә Низаметдин кыҙы, 144-се номерле һайлау округынан.

Саяпов Тимер Шәймәхмәт улы, 151-се номерле һайлау округынан.

Сошин Аникин Наумович, 154-се номерле һайлау округынан.

Сутырин Валерий Александрович, 155-се номерле һайлау округынан.

Салонинский Василий Тимофеевич, 156-сы номерле һайлау округынан.

Сосновский Вера Игнатьевна, 158-се номерле һайлау округынан.

Солодний Виктор Павлович, 227-се номерле һайлау округынан.

Сәғитов Усман Әхмәт улы, 229-сы номерле һайлау округынан.

Сарычев Николай Николаевич, 231-се номерле һайлау округынан.

Степанов Александр Николаевич, 237-се номерле һайлау округынан.

Смирнов Федор Федотович, 268-се номерле һайлау округынан.

Соловьева Анна Романовна, 282-се номерле һайлау округынан.

Садиков Якуп Зайрулла улы, 289-сы номерле һайлау округынан.

Сәитгәреева Нузия Руховна, 293-се номерле һайлау округынан.

Сергеев Александр Михайлович, 301-се номерле һайлау округынан.

Сисюн Александр Иванович, 304-се номерле һайлау округынан.

Самылкин Петр Дмитриевич, 311-се номерле һайлау округынан.

Семина Маргарита Александровна, 332-се номерле һайлау округынан.

Сыч Наум Кириллович, 338-се номерле һайлау округынан.

Топоркина Ида Николаевна, 26-сы номерле һайлау округынан.

Туғанова Рәсихә Ғәлиәскәр кыҙы, 41-се номерле һайлау округынан.

Трунилова Мария Ивановна, 47-се номерле һайлау округынан.

Тимергазин Тәҙир Рәхим улы, 54-се номерле һайлау округынан.

Тяпкин Константин Васильевич, 61-се номерле һайлау округынан.

Туйгунов Мирсәит Сәләймән улы, 81-се номерле һайлау округынан.

Тимергазина Пәмилә Локман кыҙы, 91-се номерле һайлау округынан.

Тропенко Елена Николаевна, 119-сы номерле һайлау округынан.

Тонтарова Нина Михайловна, 129-сы номерле һайлау округынан.

Трофимов Григорий Петрович, 181-се номерле һайлау округынан.

Твердюков Федор Витальевич, 221-се номерле һайлау округынан.

Тимофеева Анна Максимовна, 230-сы номерле һайлау округынан.

Ткаченко Иван Афанасьевич, 258-се номерле һайлау округынан.

Таюпов Шәрифьян Таюп улы, 265-се номерле һайлау округынан.

Трофимова Клара Вячеславовна, 324-се номерле һайлау округынан.

Уразбаев Насыр Рәфиҡ улы, 6-сы номерле һайлау округынан.

Урманцев Мортаза Шаһнәхмәт улы, 74-се номерле һайлау округынан.

Урядов Иван Иванович, 183-се номерле һайлау округынан.

Улин Василий Иванович, 270-се номерле һайлау округынан.

Удалов Иван Дмитриевич, 256-сы номерле һайлау округынан.

Фомичева Олимпиада Васильевна, 39-сы номерле һайлау округынан.

Фатихов Ғабдулла Нәфиҡ улы, 8-се номерле һайлау округынан.

Фазылова Мәстүрә Фазыл кыҙы, 9-сы номерле һайлау округынан.

Фәхретдинова Мәхтәрәмә Фәхретдин кыҙы, 21-се номерле һайлау округынан.

Филиппов Арсентий Филиппович, 164-се номерле һайлау округынан.

Филиппова Нина Михайловна, 179-сы номерле һайлау округынан.

Феденев Андрей Петрович, 188-се номерле һайлау округынан.

Фәтхуллина Нәсимә Ғәлишан кыҙы, 191-се номерле һайлау округынан.

Фирсанов Кондратий Филиппович, 209-сы номерле һайлау округынан.

Федорова Полина Сергеевна, 217-се номерле һайлау округынан.

Фенлин Алексей Аникеевич, 292-се номерле һайлау округынан.

Фортунатов Владимир Владимирович, 318-се номерле һайлау округынан.

Фомин Павел Михайлович, 328-се номерле һайлау округынан.

Хамматов Миңдиәр Хәсән улы, 77-се номерле һайлау округынан.

Хрусталев Иван Петрович, 339-сы номерле һайлау округынан.

Хәжиев Миңнемөхәмәт Хәжи улы, 340-сы номерле һайлау округынан.

Цилина Любовь Александровна, 70-се номерле һайлау округынан.

Цибизов Александр Ермолаевич, 266-сы номерле һайлау округынан.

Чернов Григорий Васильевич, 262-се номерле һайлау округынан.

Чубукова Мария Дмитриевна, 56-сы номерле һайлау округынан.

Чернова Вера Федоровна, 63-се округтан.

Чулошникова Анна Георгиевна, 64-се номерле һайлау округынан.

Чуватин Анатолий Алексеевич, 110-сы номерле һайлау округынан.

Черняховская Вера Ильинична, 161-се номерле һайлау округынан.

Черных Галина Владимировна, 287-се номерле һайлау округынан.

Шаяпов Ғәйзи Ғилметдин улы, 2-се номерле һайлау округынан.

Шост Галина Валентиновна, 67-се номерле һайлау округынан.

Шәфиков Ғаббас Ғәтхерахман улы, 76-сы номерле һайлау округынан.

Шванникова Лилия Александровна, 82-се номерле һайлау округынан.

Шабалова Клавдия Сергеевна, 121-се номерле һайлау округынан.

Шильнов Александр Петрович, 149-сы номерле һайлау округынан.

Шалашева Зинаида Николаевна, 182-се номерле һайлау округынан.

Шишкин Афанасий Николаевич, 240-сы номерле һайлау округынан.

Шутова Галина Ивановна, 281-се номерле һайлау округынан.

Шәбалина Евгения Александровна, 139-сы номерле һайлау округынан.

Юнысова Миңнемәл Закир кыҙы, 118-се номерле һайлау округынан.

Юнкин Василий Иванович, 124-се номерле һайлау округынан.

Кала һайлау комиссияһы.

„ВКП(б) тарихенең кыҫҡаса курсы..“ өйрәнеүселәргә ярҙамға

Ленинсе „Искра“ һәм марксистик революцион партия төҙөүҙә уның роле

Бынан 50 йыл элек, 1900 йылдың 24 декабрендә, «Искра» газетаһының беренсе номере баҫылып сыҡты. Был, Ленин тарафынан ойошторолған беренсе марксистик дөйөм рус газетаһы ине. Ул Россия Социал-демократик эшселәр партияһын төҙөүҙә бик ҙур роль уйнаны.

XX быуаттың башында бөтә донъя революцион хәрәкәтенең үҙәге Россияға күсте. В. И. Ленин алдан күреүсәнлек менән былай тип яҙҙы: «Тарих хәҙер беҙҙең алға ике яҡындағы бурыҫты ҡуйҙы, был бурыҫ, ниндәй генә булһа ла башҡа ил пролетариатының ике яҡындағы бурыстарының бөтәһенә ҡарағанда ла, революционыраҡ бурыҫ. Был бурыҫты тормошҡа ашырыу, Европа реакцияһының ғына түгел, ҡалҡы шулай уҡ Азия реакцияһының да (тип әйтә алабыҙ беҙ хәҙер) ике ҡеүәтле терәген емереү рус пролетариатын халҡ-ара революцион пролетариаттың алдынғы отряды ине» (V том, 345-се бит). Россияла революцион хәрәкәт кәсәйә барҙы, эшселәр синыфы экономик стачкаларҙан политик стачкаларға һәм демонстрацияларға күсә башланы, революция яҡынлашты. Ләкин ул осорҙа Россияла царизмға, помещиктарға һәм капиталистарға ҡаршы көрәштә массаға етәкселек итә алырлыҡ партия юҡ ине әле.

РСДРП-ның 1898 йылдың мартында булып үткән беренсе съезды партияны төҙәй алманы. Беренсе съездан һуң Россия социал-демократик хәрәкәтенә идея тарҡаулығы, булғаланғанлек һәм кустарсылыҡ элеккесә хакимлыҡ итте һәм тағы ла кәсәйҙе. Эшселәр хәрәкәтендә оппортунистик ағым — «экономизм» киңәйә башланы.

Ул ваҡытта «экономистар» берҙәм политик эшселәр партияһын төҙәүҙең төп дошмандары булдылар, айырым социал-демократик группаларҙың тарҡаулығын һәм кустарсылығын яҡлаһалар, революцион марксизмға һәм пролетариаттың үҙ аллы политик партияһын төҙәүгә ҡаршы сыҡтылар һәм эшселәр экономик көрәш кенә алып барырға тейештәр, ә политик көрәш — либераль буржуазия эше ул, тинеләр.

В. И. Ленин Россияла берҙәм социал-демократик партия төҙәүҙе әҙерләй башланы. Ул Россияла эшселәр синыфының революцион партияһын төҙәүҙең көрәкле генә башҡаларға ҡарағанда яҡыраҡ аңланы һәм батша самодержавиеһе шарттарында партия төҙәүҙе легаль булмаған дөйөм рус газетаһын төҙәүҙән башларға кәрәк, тип иҫәпләне. Был газета социал-демократик хәрәкәттәге кустарсылыҡты һәм идея тарҡаулығын еңеп сыға, пролетариат партияһының маҡсат һәм бурыстарын асыҡлай, профессиональ революционерҙар кадрҙарын тәрбиәләй һәм марксистик ойошмаларҙы үҙәкләштерелгән партияға берләштерә алыр ине.

В. И. Ленин үҙенең «Низәм башларға?» тигән мәҡәләһендә былай тип яҙҙы: «Беҙҙең фекеребеҙсә, беҙ теләй торған ойошманы төҙәүгә табан әштең башланғыс пункты булып, беренсе практик аҙым булып, аҙаҡ килеп, төп ең булып, ул еңкә тотонып беҙ был ойошманы тайпанығыҙ үҫтерә, тәрәнәйтә һәм киңәйтә алырлыҡ ең булып, — дөйөм рус политик газетаһын ойоштороу, уның бурыстары тураһындағы мәсьәләләр тикшерелде, яҙылған торор-ҙа тейеш. Беҙгә бөтәһенән дә элек газета кәрәк, — унан башҡа, принципиаль тотанаҡлы һәм һәр яҡлы пропаганданы һәм агитацияны систематик рәүештә алып барыу мөмкин түгел, уларҙы систематик рәүештә алып барыу ғәмүмән социал-демократияның ҡанлы һәм төп бурысы булып һәм, бигерәк тә, халҡтың ин ҡара катламдарында политикаға ҡарата, социализм мәсьәләләренә ҡарата ҡыҙыҡһыныу уяндыр бер сәғәттәр хәҙерге моменттан ин мөһим бурысы булып тора» (V том, 8—9-сы биттәр).

В. И. Ленин, 1897 йылдан алып 1900 йылға тиклем Себер һөргөнөндә булғаны хәлдә, партияны һәм марксистик дөйөм рус газетаһын төҙәү планын бөтә детальдәренә тиклем уйланы. Ленин, газетаны сит илдә сығарырға кәрәк, тип иҫәпләне. Сөнки батша Россияһындағы полиция режимы шарттарында газета ҡанлы рәүештә емерелеү һәм тар-мар ителеү хәүефһеҙ сығарылыш датаһы тураһында хәбәр итмәй.

Ленин һөргөнөнән ҡайтыу менән үк марксистик дөйөм рус газетаһын төҙәү планын бөтә детальдәренә тиклем уйланы. Ленин, газетаны сит илдә сығарырға кәрәк, тип иҫәпләне. Сөнки батша Россияһындағы полиция режимы шарттарында газета ҡанлы рәүештә емерелеү һәм тар-мар ителеү хәүефһеҙлеге менән һәйбәт кимәлдә.

1900 йылдың 24 декабрендә Лейпциг-тә (Германия) «Искра» газетаһының беренсе номере баҫылып сыҡты. Газетаның исеме аҫтында «Оскондан ялҡын ҡабыҡһыр» тигән эпиграф яҙылғайны. Был һүҙҙәр декабрист Одоевскийҙән А. С. Пушкинға яҙған яуабынан алынғайны.

«Искра»ның беренсе номерҙә баҫылған «Беҙҙең хәрәкәтебеҙҙең ин мөһим бурыстары» тигән баш мәҡәләлә Ленин; был газетаның бурыстары эшселәр хәрәкәтенә социалистик аң индереүҙән, эшселәр синыфының политик үҫеүенә һәм политик ойошоуына булышлыҡ итеүҙән, марксистик партияның программаһын әҙерләүҙән, тактик һәм ойошоу принциптәрен эшләүҙән тора, тип билдәләне.

«Искра» газетаһы редакцияһының составына Ленин, Потресов, Мартов һәм «Хеҙмәттә азат итеү» группаһының вәкилдәре — Плеханов, Засулич, Аксельрод инде. Газетаны фактик алғанда Ленин редактировать итте. Ул революцион «Искра»ның бөтә эштәрен ойоштороусы булды, бөтә етәксе мәҡәләләрҙе яҙҙы, айырыуса мөһим теоретик мәсьәләләрҙе күтәрҙе һәм эшләне, мәҡәләләрҙең темаларын билдәләне, авторҙарҙы тантыны һәм улар менән өҙлекһеҙ рәүештә яҙышып торҙо. «Искра» газетаһында марксизм теорияһының һәм революцион хәрәкәт практикаһының ин күп төрлө мәсьәләләре буйынса В. И. Ленинден 50-гә яҡын мәҡәләһе баҫылды.

Шулай уҡ Ленин газетаның регуляр сығыуын тәьмин итеү, уны Россияға илтеп еткереү, газетаны сығарыу һәм аҡса табыу буйынса ғәйәт ҙур ойоштороу эше алып барҙы. «Искра» газетаһын сығарыуҙа Ленинға Н. К. Крупская ҙур ярҙам күрһәтте. 1901 йылдың яҙынан алып ул «Искра» газетаһы редакцияһының секретаре булып эшләне.

В. И. Ленин «Искра» газетаһының беренсе номерҙәренән башлап уҡ партия төҙәүҙең ойоштороу планын эшләне һәм был планды тормошҡа ашырыу өсөн көрәш алып барҙы. 1901 йылдың майында «Искра»ның дүртенсе номерында Ленинден «Низәм башларға?» тигән атаҡлы мәҡәләһе баҫылып сыҡты. Был мәҡәләлә Ленин марксистик партия төҙәү планының наброскаһын бирҙе. Һуңынан был план «Нимә эшләргә?» тигән китапта үҫтерелде һәм нигеҙләнде.

В. И. Ленин, партия төҙәүҙе дөйөм рус политик газетаһынан башларға кәрәк, тип иҫәпләне. Был газета эшселәр хәрәкәте әсендәге дошмандарҙы идея яғынан тар-мар итәсәк, революцион теорияның сәфлығын һаҡлап алып киләсәк һәм партияның идея берҙәмлеген әҙерләйәсәк. Газета тирәһенә корреспонденттарҙан һәм агенттарҙан селтәрен тулдырға кәрәк. Улар газетаны материалдар менән тәьмин итәсәктәр, уны таратасаҡтар һәм эшселәр массалары менән байланһасаҡтар.

В. И. Ленин «Искра» газетаһы агенттарынан һәм корреспонденттарынан селтәре башланғыс звено буласаҡ, уның тирәһенә партия ойошоу яғынан тупланасаҡ һәм был селтәр аша «Искра» коллектив пропагандист, коллектив агитатор һәм коллектив ойоштороусы булып әүерелдерәләсәк, тип иҫәпләне.

Ленин көрәштең үткәрелгән бөтәһенән дә элек «экономистарға» ҡаршы юналтте. Сөнки уларҙы тар-мар итмәй торон, яңы типтағы партияны төҙөү мөмкин түгел ине. «Экономизм» ул соглашательстен, оппортунизмдан төп ячейкаһы икәнлеген, эшселәр хәрәкәтендә «экономизмдан» еңеүе — пролетариаттың революцион хәрәкәтенең емерелеүе, марксизмдан енелеүе тигән һүҙ буласағын Ленин, кем дә булһа башҡа берәүгә ҡарағанда, яҡшыраҡ аңлай ине.

Һәм Ленин «экономистарҙы» улар барлыҡҡа килгәндән беренсе көндәренән үк тар-мар итә башланы» («ВКП(б) тарихенең ҡыҫҡаса курсы» 23—24-се биттәр).

Ленин «экономистарҙы» идея яғынан тар-мар итте һәм «экономистарҙың» пролетариаттың төп интереҫтәренә хыянат итеүҙәрен, эшселәр синыфына буржуаз йоғонтоһо үткәреүселәр икәнлектәрен, революцияға һәм пролетариат диктатураһына ҡаршы сығыусы халҡ-ара оппортунизмдың үҙенә бер төрлө вәкилдәре булып тороуҙарын күрһәтте. Ленинден «экономистарға» ҡаршы көрәш—халҡ-ара оппортунизмға ҡаршы көрәш булды.

Марксистик партияны төҙәү өсөн партияның программаһын эшләргә кәрәк ине. Ленин Петербургтағы «Эшселәр синыфын азат итеү өсөн көрәш союзында», төрмәлә, һөргөндә ваҡытта үк әле партияның программаһын әҙерләү эстендә эшләне. Ләкин программаны эшләү өсөн нигеҙ булып торған мөһим мәсьәләләрҙе Ленин «Искра» да яҙҙы.

Ленин программаның Плеханов тарафынан эшләнгән проектын ҡаты тәнҡитләне. Плехановтың программаһы яңы типтағы партияның бурыстарына яуап бирә алмай ине. Унда пролетариат диктатураһы тураһында марксизмдан төп идеяһы сағылдырылмағайны, партияның пролетар характерҙә булыуы, революцияла эшселәр синыфының етәксе роле күрһәтелмәгәйне.

Программа мәсьәләләре буйынса «Искра» редакцияһында серһеҙ фекер айырылыштары барлыҡҡа килде. Ленин программа проектына пролетариат диктатураһы тураһындағы мөһим пункттың индереүенә һәм революцияла эшселәр синыфының етәксе роле аныҡ күрһәтелеүенә өлгәште.

Ленинсе «Искра» сыға башлау менән үк интәш Сталин уның позицияһын яҡланы, «Ленинҙең 90-сы йылдар аҙағынан булған һәм бигерәк тә 1901 йылдан, «Искра» сыға башлағандан, һуңғы революцион эшмәкәрлеге менән танышыу,— ти интәш Сталин, — мине Ленин ябай кеше түгел тигән ышаныуға килтерҙе. Ул ваҡытта минең ҡарашымда Ленин партияның ябай етәксеһе түгел ине, ул фактыла партияны тыуҙырыусы ине, сөнки беҙҙең партиябыҙҙың эске асылын һәм киҫкәтерлемәҫлек ихтыяждарын ул рына аңлай ине. Ленинде партияның башҡа етәкселәре менән сағыштырып ҡараған сағымда һәр ваҡыт минең Ленинден соратниктәре — Плеханов, Мартов, Аксельрод һәм башҡалар — Ленинҙән күп дәрәжәлә түбән булып, улар менән сағыштырғанда, Ленин етәкселәренә бер генә түгел, ә юғары типтағы етәксе булып, күренә башлай ине. Ленинде партияның башҡа етәкселәре менән сағыштырып ҡараған сағымда һәр ваҡыт минең Ленинден соратниктәре — Плеханов, Мартов, Аксельрод һәм башҡалар — Ленинҙән күп дәрәжәлә түбән булып, улар менән сағыштырғанда, Ленин етәкселәренә бер генә түгел, ә юғары типтағы етәксе булып, күренә башлай ине. Ленинде партияның башҡа етәкселәре менән сағыштырып ҡараған сағымда һәр ваҡыт минең Ленинден соратниктәре — Плеханов, Мартов, Аксельрод һәм башҡалар — Ленинҙән күп дәрәжәлә түбән булып, улар менән сағыштырғанда, Ленин етәкселәренә бер генә түгел, ә юғары типтағы етәксе булып, күренә башлай ине.

«Искра» газетаһы Россия эшселәр синыфы менән тығыҙ бәйләнеш тотто, эшселәр араһында ҙур популярлек менән файҙаланды, эшселәр синыфында еңеүгә ышанысты нығытты, уға үҫеүен тарихи миссияһын аңлауҙа ярҙам итте, эшселәр синыфын царизмға һәм капитализмға ҡаршы революцион көрәш алып барыуға әйәртте.

Ленинсе «Искра» марксизмдан революцион теорияны өсөн көрәш байрағын юғары күтәрҙе, партияның идея һәм ойоштороу яғынан тупланыуын әҙерләне, таҡтау социал-демократик тупәрәктәрҙең һәм группаларҙың бәйләнешен булдырҙы. Һөҙөмтәлә 1902 йылдың йәйендә үк инде таҡтаулыҡ һәм бүленгәнлек осорота мамаланыуға яҡынлашты. 1902 йылдың көҙөнә РСДРП-ның бөтә комитеттәре «Искра» юналешен ҡабул иттеләр.

Партия төҙәүҙең ленинсе планы, марксистик программа һәм тактика өсөн «Искра»ның уңышлы көрәш алып барыуы РСДРП-ның II съезын сакырыу һәм партияны төҙәү өсөн көрәкле булған бөтә шарттарҙы әҙерләне. 1903 йылдың июль-август айҙарында булып үткән II съезда Россия социал-демократик эшселәр партияһы төҙөлдө, партияның программаһы һәм Уставы ҡабул ителде, партияның етәксе үҙәк органдары төҙөлдө. РСДРП был съезда большевиктарҙа һәм меньшевиктарҙа бүленде.

Мартов, съезда «Искра» редакцияһы составына һайланһа ла, РСДРП-ның съезынан һуң үҙенең меньшевик соратниктәре Аксельрод, Засулич һәм Потресов редакция составына индереләсәктәрен, унда эшләүҙән баш тартты. Плеханов, съездың ихтыярын боҙоп, уларҙы редакция составына кооптацияларға ризалыҡ бирҙе, шуның менән ул меньшевиктар яғына күсте. Былар һуң Ленин, партия Үҙәк Комитетында нығыныу һәм ошо позициянан торон оппортунистарҙе-меньшевиктарҙе тулмау өсөн, 1903 йылдың 1 ноябрендә редакция составынан сығып, 52-се номерҙан башлап «Искра» меньшевиктар газетаһы булып әүерелде. «Партияла ошо ваҡыттан алып, иҫке «Искра» тураһында, ленинсе, большевистик булған «Искра» тураһында һәм меньшевистик, оппортунистик булған яңы «Искра» тураһында һөйләй башлағылар». («ВКП(б) тарихенең ҡыҫҡаса курсы», 44-се бит).

Ленин һәм Сталин етәкселегендә большевиктар эшселәр синыфының дошмандарына ҡаршы нығынмалы көрәштә яңы типтағы партияны үҫтерҙеләр, сынықтырҙылар, уны пролетариаттың жәүетле ойошмаһына әүерелдерҙеләр.

Большевиктар партияһы етәкселегендә Россия хеҙмәтсәндәре царизмде һәм капитализмде еңеүгә илтәштеләр. Шулай итеп, «...Ленин тарафынан тоҡандырылған «Искра»нан һуңынан бөйөк революцион пожар ялҡыны тоҡанып китте, был ялҡын дворян-помещиктарҙың батша монархияһын һәм буржуаз власте бөтөнләй яндырып бөтөрҙө» («ВКП(б) тарихенең ҡыҫҡаса курсы» 25-се бит).

Ленинсе «Искра»ның ғүмәл традицияларын, уның юғары иделлығын, принципиаллеген, масса менән тығыҙ бәйләнеше һәм массаға етәкселек итеүҙе өйрәтеү, халҡ интересы өсөн арымайталмай көрәшеүе беҙҙең большевистик матбуғатыбыҙҙа йәшәй һәм халҡ демократияһы идеяларынан коммунистар һәм эшселәр партияларының матбуғаты өсөн һәм капиталистик илдәр компартияларының матбуғаты өсөн өлгө булып хеҙмәт итә.

А. Бәйнев.

МАШИНА-ТРАКТОР ПАРКЫН РЕМОНТЛАУҘА ИМӘНЛЕҠУЛ МТС-ы МЕХАНИЗАТОРҘАРЫ КӨҮӨК ӘШЛӘГЕҘ!

☆ ☆

Социалистик ярыш гүзәл һөҙөмтәләр бирә

ҒӘРӘФЕТДИН ҒӘРӘЕВ — Иманлеҡул МТС-ы директорының политик эштәр буйынса урынбаҫары.

Беҙҙең МТС коллективе 1950 йылдың тракторҙар эштәре планын 100 процентҡа үтәне. Быйылғы эш сезонында бер гектар ер эшкәртеүгә государство тарафынан бирелгән үҙенә төшөү хаҡын 1 һум 45 тиенгә кәметтек, йәки МТС буйынса билдәләнгән расходтың 76154 һумына экономия яһаныҡ. Механизаторҙар яҙғы баҫыу эштәрен башлар алдынан 5 процент артыҡ ҡаҫҡа экономия яһарға йөкләмә алғайнылар. Был йөкләмәне лә улар намыҫ менән үтәнеләр. Беҙҙең МТС коллективы 10 процент запас ҡаҫҡа экономия яһаны, аҡсаға әйләндергәндә, ул 47400 һум тәшкил итә.

Был уңыштарға беҙ механизаторҙар араһында социалистик ярышты киң йәйҙереү һөҙөмтәһендә өлгәштек. Коммунист Пурулла Хәкимов етәкселек иткән тракторҙар бригадаһы йыллыҡ трактор эштәре планын 112 процентҡа үтәне. Был бригада, йомошҡа ер һөрөүгә әйләндереп эшләгәндә, бөтәһе 5083 гектар ер эшкәртте. Тракторист Хәтмулла Шәйхетдинов НАТИ тракторы менән 525 гектар урынына 858 гектар ер һөрөп, йыллыҡ планын 163 процентҡа, коммунист Закирйан Муллаянов етәкселек иткән бригада йыллыҡ планды 118 процентҡа үтәне. Муллаянов бригадаһындағы трактористар Өмүҙәр Ямаев НАТИ тракторы менән 830 гектар ер эшкәртте.

МТС коллективе трактор эштәре планын уңышлы үтәү менән генә тынысланып ҡалманы, тракторҙар паркына һәм ауыл хужалығы машиналарына көҙгә тикшерелгән ремонт эштәренә нығыраҡ әҙерләнде. Был уңай менән 11 октябрҙә МТС партия ойошмаһының асыҡ йыйылышы булды. Был йыйылышта тракторҙарға көҙге һәм ҡышҡы ремонтты ойоштороу буйынса ҡабул ителгән ҡарарҙың үтәлеше тикшерелде. Йыйылышта ҡатнашыусылар көҙге һәм ҡышҡы ремонтты ойоштороуҙа коммунистар ҙур ынтылыш күрһәттеләр. Мәҫәлән, коммунист Хәкимов моторҙар ремонтлау бригадаһы менән етәкселек итә. Был бригада IV кварталда 7 мотор урынына 10 декабрҙә 15 мотор ремонтланы. Был бригада членҙары көндәлек эш нормаларын системалы рәүештә 150—185 процентҡа үтәйҙәр. Токарь комсомолец Хәмәтйән Шәрәфетдинов көндәлек норманы 130—180 процентҡа үтәй. Ә комсомолец слесарь Рәшит Ғәрифуллиндең ҡурһәткесе тағы ла юғарыраҡ. Коммунист Яхъя Мораторов—контролер-механик. Ул ремонттан сыҡҡан бер генә детальде лә үҙ ҡулы менән тикшермәйенсә үткәрмәй. Бары тик яҡшы сифатлы детальде генә тракторға ҡуйырға рөхсәт итә.

Беҙҙең МТС коллективы, Шишмә районы Ново-Троицк МТС-ы механизаторҙарының мөрәжәғәтен ҡабул итеп, ремонт темпын тағы ла күтәрҙе. Ремонтсылар мөрәжәғәткә яуап итеп, алған йөкләмәләрҙең срогын ҡыҫҡартыу, бының өсөн ял көндәренә лә эшләү менән яуап бирҙеләр. Һайлауҙар көнө — 17 декабрға алған йөкләмә срогынан алда арттырып үтәлде. 24 трактор урынына, 34 трактор ремонтлап, дүртенсе квартал планын республикала беренселәрҙән булып үтәүгә өлгәштек.

Беҙ ремонтсылар тарафынан алынған йөкләмәләрҙең үтәлешен тикшереүгә айырыуса иғтибар итәбеҙ. МТМ эшселәре араһында социалистик ярышты ойоштороуҙа күрһәткес таҡтаһы, боевой листок, «Молния» һәм «Рекорд» тигән стена газетаһы бик нық ярҙам итә.

Тағы ла яҡшыраҡ эшләргә кәрәк

ХӘМӘТЙӘН ШӘРӘФЕТДИНОВ — Иманлеҡул МТС-ының токарь

Мин токарлек профессияһын үҙләштереү өсөн махсус мәктәптә лә, курста ла уҡыманым. 1941 йылда МТС-та инструментальщик булып эшләй башлағас, токарлек эшенә лә өйрәнергә төләк тыуҙы. МТМ мөдире иптәш Хәби Мусин минең төләктә хуплап ҡаршыланы. Бушаған ваҡыттарҙа ҡатмарлы станок менән таныштырҙы, айырым механизмдәрҙең нисек эшләүҙәрен өйрәтте, профессияны үҙләштереүгә булышыусы брошюраларҙы табып биреүҙә лә ярҙам итте. МТС коллективының ярҙамында мәҡсатыма ирештем. 1945 йылда токарь булып эшләй башланым. Тәүге йылдарҙа минә эшләргә еңел булған болттар, гайка көүек детальдәр генә биреләр ине.

Хәҙер мин тракторҙарҙың, ауыл хужалығы машиналарының ҡатмарлы детальдәрен дә эшләргә өйрәндем. ХТЗ тракторының блок һәм коробкаларындағы оныларҙы үткерләйем һәм шымартам. Был, әлбиттә, бик ҙур яуаплылыҡ талап итә, уларҙы бер нисә миллиметрға ҙурыраҡ яһау за блок йәки коробканы юҡҡа сығарыуы мөмкин. Бынан башҡа ХТЗ һәм НАТИ тракторҙары өсөн өр яңынан регулятор һәм валдар эшләйем. Мин эшләгән бер генә детальдең дә браҡҡа сыҡҡаны юҡ. Көндәлек нормамды систематик рәүештә 180—200 процентҡа үтәп килем. Һәр айҙы 800—900 һум эш хаҡы алам. Мин был уңышлыҡтарға нисек өлгәштем һуң?

Был бигерәк тә сменщиген менән килешеп һәм дуҫ эшләүгә бәйләнгән. Смена биткәс, эш урының бер-береһеҙ тулы әҙерлек хәлендә ташлырышабыҙ. Инструменттар алдан әҙерләнгән, станок тазартылған һәм майланған, металл юнысҡалары йыйып алынған була.

Тракторҙар паркына ремонт эштәре башланғас мин башҡа токарҙәрҙе һәм слесарҙәрҙе социалистик ярышҡа сақырғайным. Был ярышта алдынғылыҡты биргенем юҡ. Һәр көн үҙемдең техник белемемде күтәреү өсөндә эшләйем. Ләкин киләсәктә тағы ла яҡшыраҡ эшләргә кәрәк әле, бының өсөн беҙҙә бөтә мөмкинлектәр бар.

Бары тик отлично сифатлы итеп кенә ремонтлайбыҙ

ҒАБДУЛЛА ҒАЗЛЫЕВ — тимерсе

Мин тимерлек эшендә 1948 йылдан бирле генә эшләйем, шулай булһа ла, был ваҡыт эсендә байтаҡ тәжрибә тупланым. Был эште өйрәнеүгә миңә тәжрибәле тимерсе иптәш Муса Шәрипов ҙур ярҙам итте. Хәҙер беҙ икебеҙ ҙә бер тимерлектә тракторҙар һәм ауыл хужалығы машиналарын ремонтлауҙа эшләйбеҙ.

МТС коллективынең үҙ өсөнә конкрет йөкләмә алып, Сақмағош МТС-ы механизаторҙарын социалистик ярышҡа сақырыуы айҡанлы үткәрелгән йыйылышта, мин дә үҙ һүҙемде әйттем:

— Беҙҙең көл менән эшләнәсәк детальдәрҙең һәр береһе яҡшы сифатлы булырҙай һәм беҙ бер ваҡытта ла ремонт бригадаларының эшендә тоткарлыҡ яһамаясаҡбыҙ. Үҙ бурысыбыҙҙы намыҫ менән үтәрбеҙ, тигәйнем. Беҙ әйткән һүҙебеҙҙә нық торабыҙ.

Мин тимерсе иптәш Шәрипов менән ярышам. Был социалистик ярыштың һөҙөмтәләре һәр ваҡыт күрһәткес таҡтаһына яҙыла бара. Һуңғы айҙа иптәш Шәрипов нормаһын 115 процентҡа, ә мин 150 процентҡа үтәнем. Бөтәһе 51 һабан, 37 культиватор, 40 сәскес ремонтланыҡ.

Өфө суднолар ремонтлау заводының котельщигы комсомолец Б. С. Иванов РСФСР һәм БАССР Верховный Советтәренә һайлауҙар хөрмәтенә үҙенең йөкләмәһен ике тапҡырға арттырып үтәй.

Һүрәттә: иптәш Иванов эш өстәндә.

А. Червинский фотоһы.

Яңы йыл сезонына әҙерлекте көсәйтергә

Төҙөлөш материалдары етештереүсе заводтар системаһының сезонға үҙ ваҡытында әҙерлә әҙерләнеүе — тәп һәм серьез бурыстарҙың береһе.

Быйыл планды өҙлөкһөҙ күп кенә артелдәрҙең сезонға әтерлек тиклем әҙерләнмәүҙәре һәм улар өсөн планлаштырылған оборудованиеларҙе, транспорт средстволарын алмауҙары менән аңлатыла. 1951 йыл өсөн был системаның артелдәренә, 1950 йыл менән сағыштырғанда, кирбес менән эҙбиз 40 процентҡа, алебастр 6 тапҡырға артыҡ етештереү планлаштырылды. Кирбестең 5 миллион данаһын «Башразнопромсоюз» системаһындағы артелдәр етештерергә тейеш. Планда күрһәтелгән бөтә төҙөлөш эштәрен, яңы оборудованиелар һуйыуҙы, яңылыҡ өҙерләүҙе сезон башланғанға тиклем тамамлауҙы күҙҙә тоторға кәрәк. Һәр бер эштең үтәлеүенә, уның план буйынса башҡарылыуына ҡаты контроль булдырыу өсөн айырым көндәрҙе билдәләү һәм һәр ун көнгө сводка биреп тороу мөһим шарт булып тора. Эшсе көстәрен һәм транспортты графиҡ менән эшләүгә йәлеп итеү ҙә ҙур әһәмиәткә эйә. Шул уҡ ваҡытта был сараларҙы үткәреү менән бергә быйылғы йыл өсөн кирбес ағыҙыуҙы дауам иттерергә лә кәрәк.

А. Баишев,

«Башразнопромсоюздың» баш инженеры.

Тиҙләтелгән иретмә биреүселәр

Белорет металлургия заводының мартен цехы хеҙмәт итештереүсәнлеген йылдан-йыл үҫтерә бара. Шул уҡ ваҡыт уның үҙ эшенең техникаһына әйә булыусы кадрҙары ла үҫә. Белорет металлургия техникумын тамамлаған йәш техник Залалов смена менән етәкселек итә. Старший мастер Сигизбаев, Андреев, Шәрәфетдинов иптәштәрҙең тиҙләтелгән метод менән өҙерләнгән иретмәләре күптән өсөн өлгө була алалар. Сифондар йыйнаусы Өсмә Тимерханованың комсомолец-йәштәр бригадаһы алдынғы бригадаларҙың һанала.

Ленин—Сталин партияһының хәстәрлеге менән үҫтерелгән был эшлекле кадрҙар, киләсәктә тороҫ иретеү производствоһын тағы ла камиллаштереп, уны уңышлы рәүештә алға ебәрәсәктәр.

К. Махиянов,

мартен цехының смена начальнигы.

Башҡорт АССР-ы МТС-тарында тракторҙар ремонты барышы

(1950 йылдың 20 декабренә IV квартал планы үтәлеше, процентта)

Тоҡсан урыны	МТС-тар	Ремонтланған	Тоҡсан урыны	МТС-тар	Ремонтланған	Тоҡсан урыны	МТС-тар	Ремонтланған
1	Йәрмәй	206	47	Шәрип	86	94	Күгәй	65
2	Иманлеҡул	192	48	Ылдар	86	95	Калтасы	64
3	Карамалы-Рәбәй	169	49	Ергән	85	96	Күрәш	63
4	Ҡаран	167	50	Усалы	85	97	Кушнаренко	62
5	Андреевка	162	51	Банш	85	98	Белоҡатай	61
6	Ново-Троицк	152	52	Моторный	85	99	Архангел	61
7	Яңғыҙ ҡайын	141	53	Дмитриев	84	100	Краснохолм	61
8	Теләкәй	130	54	Шишмә	84	101	Бухтал	61
9	Сақмағош	124	55	Арслан	83	102	Бүҙәк	61
10	Дурас	120	56	Туҡмаҡлы	83	103	Йәрмәкәй	61
11	Рәжәп	119	57	Аксен	83	104	Аркаулы	60
12	Октябрьский	117	58	Мәләкә	83	105	Ямалы	60
13	Чапаев	112	59	Күш-йылға	82	106	Һарыҡул	60
14	Дәүләкән	112	60	Малаҡыз	81	107	Усень-Ивановка	60
15	Һүрән	106	61	Старлотамаҡ	81	108	Ерекле	60
16	Ант	106	62	Борәй	80	109	Кырмыҫҡалы	60
17	Бишбүләк	105	63	Дүртөйлө	79	110	Орлов	59
18	Сәрлебаш	104	64	Абзан	79	111	Аскын	58
19	Михайловка	104	65	Балтач	78	112	Һүкәйем	57
20	Федоровка	104	66	Шланлы	78	113	Баҡалы	56
21	Үҙәй	104	67	Ярослав	77	114	Жарыш	55
22	Ҡандра	104	68	Малаяз	77	115	Байгузға	55
23	Шаранбаш-Киҙәк	100	69	Хәйбулла	76	116	Үрмәкәй	54
24	Подлуб	100	70	Аслы-күл	76	117	Мәрәсем	54
25	Таймас	100	71	Сынташтамаҡ	75	118	Мәсетле	54
26	Петровск	100	72	Ташлы күл	74	119	Әбдәшит	54
27	Базан	100	73	Һаҡмар	74	120	Бураш	53
28	Бөре	100	74	Суйынсы	74	121	Янауыл	52
29	Иглин	100	75	Благовар	73	122	Сибай	52
30	Таутөмән	100	76	Ҡарамыран	72	123	Степной	52
31	Суҡҡул	100	77	Баймаҡ	71	124	Нуриман	51
32	Байрамғол	100	78	Поповегет	71	125	Дыуан	50
33	Божор	100	79	Чүрай	69	126	Тәтешле	50
34	Языково	100	80	Өрйәҙе	69	127	Әбйәҫаҡ	46
35	Матрай	96	81	Ташлы	69	128	Бишенде	44
36	Ишле	95	82	Туймазы	69	129	Әлмөхәмәт	41
37	Ҡыйғы	92	83	Ямаш	68	130	Мишкә	41
38	Байтуҡ	91	84	Күгәрсен	68	131	Бәләбәй	40
39	Төрөс	91	85	Мраҡ	68	132	Әбйәлил	38
40	Подгорный	90	86	Шаран	68	133	Кәсәү	37
41	Ермолаевка	89	87	Калининки	67	134	Полянск	35
42	Мәсәүит	87	88	Сарман	67	135	Оло-Теләк	30
43	Усть-Икин	87	89	Хәйбирҙин	67	136	Степановка	30
44	Маҡар	87	90	Учалы	66	137	Охлебинки	29
45	Пугачев	87	91	Покровка	65	138	Ҡалмыҡ	25
46	Приют	87	92	Забельск	65	139	Йылайыр	24
			93	Күндерәк	65	140	Ҡариҙел	7

Һуңғы биш көндәктә тағы ла 8 МТС тракторҙар ремонтлауҙың квартал планын үтәне. Республика МТС-тары һабандарҙы, сәскестәрҙе һәм лущильниктәрҙе ремонтлау планын үтәнеләр.

Ләкин тракторҙарҙы ремонтлау эше, әлеккә көүек үк, көнәрәтләнерлек бармай. Квартал планын үтәү өсөн машиналарҙың тағы ла дүртөн бер өлөшө самаһын ремонтларға кәрәк. Һуңғы ун көндәктә ремонттың көсәйә барырға тейешле булған темпы, уҙған ун көндәккә сағыштырғанда, ике ярымға күбәйәйә. Әммә ...

...торҙарҙы баҫыу эштәренә әҙерләүҙең треногалы хәлдә тороуын һаман да аңларға теләмәйҙәр. Мәҫәлән, Ҡариҙел МТС-ында әле көнгәсә тик ике трактор ғына ремонтланған. Бының МТС директоры иптәш Меркуловтың яуапһыҙлыҡ күрһәтеүе менән генә аңлатырға кәрәк. Был көнгәсә тик 4—6 машина ремонтлаған Бишенде, Ҡалмыҡ, Охлебинки МТС-тары директорҙары Рыбаков, Тимашев һәм Попелышев иптәштәр әҙ эштә ғәмһеҙлек күрһәтәләр.

Республика МТС-тары тракторҙар ре... IV квартал планын ваҡы...

...ҡаһынан йөреп эшләргә мәжбүр булалар. Ат даралау өсөн хатта тимерлек тә юҡ. Шундай тәртипһеҙлектәр, әлбиттә, сезонлы эшселәрҙең хеҙмәт итештереүсәнлеген артабан күтәреүгә ҙур тамасаулыҡ яһай. Ошо көндәрҙә Дәүләкән районы вәкилдәре һәм леспромхоз директоры иптәш Краев ҡатнашлығында эшселәрҙең дәһә йыйылышы булып үтте. Иптәш Краев йыйылышта күрһәтелгән өтешһеҙлектәрҙе бөтәреүгә һәм хеҙмәт итештереүсәнлеген артабан күтәреү буйынса беҙгә күп кенә вәғәҙәләр бирҙе. Ләкин ошо көнгә тиклем әле участкала үҙгәреш юҡ.

Ғ. Әхмәтьянов.

Тағылма инвентарҙәрҙе ремонтламайҙар

Бүҙәк МТС-ы етәкселәре декабрь башында уҡ Ауыл хужалығы министерствоһына тапшырған мәғлүмәттә: «17 культиватор, 12 сәскес ремонтланыҡ, ә колхоздарҙағы машиналарыбыҙға бер төрлө лә ремонт талап ителмәй», тип яҙғайнылар.

Ошо көндәрҙә госинспекция тарафынан үткәрелгән тикшереүҙәр МТС-тың колхоздарҙа ҡалған бөтә машиналарына ла ремонт талап ителеүен асыҡланы. Шулай булыуға ҡарамастан, МТС етәкселәре тағылма инвентарҙәрҙе ремонтлауҙы ойоштормайҙар. Бик күп трактор һабандары һәм башҡа ауыл хужалығы машиналары МТС усадьбаһына киртерелмәгән.

МТС директоры Корепанов, механиктәре Харин һәм Юлбарисов иптәштәр тағылма инвентарҙәрҙе ремонтлауға ныҡ иғтибар итергә тейештәр.

Ғ. Исламов.

„Кызыл Башкортостан“ материалдары эҙенән

„АУЫЛ ХУЖАЛЫҒЫ МӘСЬӘЛӘЛӘРЕН СИСТЕМАЛЫ ЯҠТЫРТЫУҒА ӨЛГӘШЕРГӘ“

Ошондай исем менән «Кызыл Башкортостан» газетаһының 209-сы номерендә «Ленинсе» газетаһына (ВКП(б)-ның Байҡыбаш район комитеты органы) матбуғат күҙәтеү баҫылып сыҡҡайны. Был айҡанлы редакция ВКП(б)-ның Байҡыбаш район комитетынан түбәндәге яуапты алды:

«ВКП(б) район комитеты бюроһы «Ауыл хужалығы мәсьәләләрен системалы яҡтыртыуға өлгәшергә» тигән темала «Кызыл Башкортостан» газетаһында баҫылған матбуғат күҙәтеүҙе тикшереп, район газетаһының эшенә ҡарата булған тәнҡитте дөрөҫ, тип тапты. Бюро «Ленинсе» газетаһының редакторы иптәш Сәғитовтан асыҡлап етешһеҙлектәрҙе бөтәреүҙе һәм газета биттәрендә ауыл хужалығы мәсьәләләрен системалы яҡтыртып барыуҙы талап итте. Бер үк ваҡытта редакция коллективына район хеҙмәтсәнәре араһында социалистик ярышты киң йәйҙереү йөкләмәләрҙең үтәлеше эҙмә-эҙ күрһәтә барыу бурысы йөкмәтелде».

Специалист кәңәштәре

Яҡшы сифатлы орлоктар сәсеү—урожайҙы күтәрә

«Сәсеү орлоктары — юғары урожайлы ингеҙеү», тиҙәр юғары урожай мәсьәләһе. Был бик дөрөҫ фекер: Орлоҡ бөрөлөүҙә яңы үҫемлектең бөтә органдары—яфраҡ тамыр һәм һабаҡтары, яңраҡ башаҡтары урынлашҡан. Орлоҡ бөрөлөү һәм үҫешләнеү өсөн кәрәкле шарттарҙы тыуҙырыу аша беҙ урожайҙың кимәле менән аңлы рәүештә идара итә алабыҙ. Быға ни өсөн күпләп ҡулланылған орлоҡтың сифатлы булыуы, ә ҡайһы бер йылдарҙа, ҡайһы бер ауылыбыҙ һәм ҡоротҡостар ҡырҡа ҡырылмаған булыуы билдәләй. Партиябыҙҙың февраль Пленумы ҡарарынан, беҙ 100 процентҡа менән сәсеү орлоктар сәсеүгә 1949 йылда уҡ күсергә тейеш инек. Был мөһим ҡарар Республикала нәсар үтәлә. 1951-се йылдан башлап һәр бер колхоз һәм совхоз сорттары ғына сәсеүгә тейеш. Быға хәҙер беҙҙә бөтә мөмкинлектәр бар.

Сәсеү орлоктар сәсеү урожайҙы күтәреүҙең мөһим агротехник саранан иҫәпләнгән һуңлау буйынса государство планының күп йыллыҡ мәғлүмәттәренә ҡарағанда, сортлы орлоктар, йәбай орлоктар сәсеүгә ҡарағанда, урожайҙы 10 процентҡан алып 40 процентҡа тиклем күтәрә алалар. Сортлы орлоктар төрлө ауырыу һәм ҡоротҡостарға бирешмәүсәнлектәре, кеҫлә тамыр йәйеп үҫеүҙәре, әре башаҡ һәм күп бөртөк биреүҙәре, икмәк бешереү сифаттары өҫтөн булыуҙары менән ҡиммәтлеләр. Мәҫәлән, Дыуан, Салауат көүек райондарҙа сәселә торған «Дуванка 501» исемле ҡыҙыл башаҡлы бойҙай, башҡа сорт бойҙайҙа ҡарағанда, урыҫҡағы климат шарттарына сыҙамлы, йығылмай, аҙ ҡойолоусан һәм, башҡа сорттарға ҡарағанда, һәр бер гектарҙан 2—3 центнер артыҡ урожай бирә.

Һәр бер колхоз үҙ хужалығында һәм юғары агротехника ингеҙелә үҫтерелгән орлоктар ғына сәсергә тейеш. Академик Лысенко, сәсеү орлоктарын йыл һайын тик юғары агротехникалы участкала ғына үҫтергәндә уның сифаты әҙләкһеҙ яҡшыра бара, тип өйрәтә. Ситтән индерелгән орлоктар был хужалыҡ баҫыуҙарының үҫеү шарттарына күнеген етмәгән булалар һәм шуның өсөн түбән урожай биреүсән булалар.

Өфө тәжрибә баҫыуында яҙғы бойҙайҙың түбән урожайлы участкаларынан йығылған бойҙай орлоғо ике төрлө участкаға: агротехника кимәле түбән һәм юғары булған участкаларға сәселгән ине. Һөҙөмтәлә юғары урожайлы участканан йыйнап алынған һәм, түбән агротехникалы участкаға сәселеүгә ҡарағанда, юғары агротехникалы участкаға сәселгән ерҙең бер гектарынан 6,1 центнер өҫтәмә урожай алынды. Түбән урожайлы участканан йыйналып алынған һәм юғары агротехникалы участкаға сәселгән ерҙән ни бары 2,4 центнер генә өҫтәмә урожай алынды. Бынан ошондай мөһим практик һөҙөмтә килеп сыға: орлоҡсолоҡ участкалары өсөн иң яҡшы сифатлы орлоктарҙың яҡшыларын ғына һайлап ҡалдырырға кәрәк. Бығыл, ҡайһы бер, тик орлоҡ участкалары ғына өтерлек сортлы орлоҡ туплауҙы төҙөмһөҙ итмәһәләр, етешмәгән өлөштө ҡаплау өсөн юғары урожайлы хужалыҡ сәсеүлектәренән һуғылған ашлыҡтан туплырға кәрәк.

Әре бөртөкле орлоктар ерҙән 2—3 көн алда шытып сығалар, уларҙың шытыуы лә күп юғары була, 1,3—1,5 тапҡыр артыҡ тамыр йәйеп үҫәләр, башаҡтары әре һәм күп бөртөкле була. Стәрлебаш районы, Карл Маркс исемендәге колхозда үткәрелгән тәжрибәлә ваҡ бөртөкле орлоктар менән сәселгән ерҙән 9 центнер бойҙай урожайы алһалар, әре бөртөкле орлоктар менән сәселгән ерҙән 15 центнер урожай йыйнаныпалар. Сәсеү өсөн туплаған орлоктарҙы ашығыс тәҙәртырға, киптерергә һәм әре бөртөкле орлоктар әҙерләү өсөн уларҙы ҡат-ҡат сортировать итергә кәрәк. Сәсеү орлоғо араһында ваҡ бөртөкле орлоктар ни тиклем аҙ булһалар, ә әре бөртөкле орлоктар ни тиклем күпселек тәшкил итһәләр, урожай за шул тиклем күтәренке буласаҡ.

Сәсеү орлоктарын киптереү һәм тәҙәртыу эше менән һис тә һуҙлау ярамай, Сүпле һәм дымлы орлоктар һәр көндө үҙ сифатын юғалта баралар; уларҙың дөйөм шытыуы түбәнәйә, бөҙөлә һәм төрлө ауырыуҙар менән йоғошлана башлайҙар.

Сәсеү орлоктарын тулы сәсеү нормаларынан сығып туплау бик мөһим мәсьәлә булып тора. Бер район йәки колхоз икенсе район йәки колхоздан үҙенсә туҙраҡ һәм климат шарттары яғынан бик нық айырылып тора. Һәр бер баҫыуҙың агротехника кимәле лә бер төрлө булмай. Был шарттарҙа һәр бер район һәм колхоз үҙенә яраҡлы сәсеү нормалары менән генә сәсергә тейеш. Сәсеү нормалары һәр бер районға тәтәрелләр. Уларды райондың специалистары һәм тәжрибәле колхоз етәкселәре, колхозсылар ҡатнашлығы менән нығлап тикшерергә, аныҡларға һәм һәр бер колхоз өсөн конкрет сәсеү нормаларын билдәләп үтергә кәрәк. Тәҡдим ителгән өлгө сәсеү нормалары сәсеү орлоғонон хужалыҡ яраҡлығы 100 процент иҫәбенән сығып тәҙәлләр. Ләкин практикала орлоктоң хужалыҡ яраҡлығы, бер ваҡытта ла тик әйтерлек, 100 процентлыҡ булмай, ә кәмерәк була. Бурыс—кабул ителгән сәсеү нормаларына, орлоктоң хужалыҡ яраҡлылығынан сығып, кәрәкле төҙәтмәләрҙе көҙҙән үк индереп ҡалыуҙан тора. Был — кәрәкле төҙәтмә индереп сәсеү өсөн сәсеү орлоғон артығырағ сәсеү нормалары менән туплау кәрәк тигән һүҙ. Быға тиклем күп кенә колхоздар быйлай төҙәтмәләрҙе индермәй сәстеләр һәм был сәсеүлектәрҙе һирәгәйтеүгә сәбәп булды. Һирәк сәсеү ашлыҡты суғыла һәм түбән урожай бирә.

В. Гирфанов,

баҫыусылыҡ-тәжрибә станцияһының өлкән ғилми сотрудниго.

Һүрәттә: Башкортостан ауыл хужалығы институтының селекция кафедраһы кабинетында. Һулдан уңға — агрономика факультетының V курс студенткаһы Сталин степендиаты Х. Әхмәтшин һәм урман факультетының II курс студенткаһы Г. Бараш китәптәр.

А. Червинский фотоһы.

„Искра“ газетаһының 50 йыллығына арналған күргәҙмә

24 декабрҙә ленинсе дәйем рус «Искра» газетаһының беренсе номеро сығыуға 50 йыл тулды. Ошо айҡанлы Өфө ҡалаһындағы В. И. Ленин музейе йортонда был тарихи датаға арналған күргәҙмә ойошторолдо.

Күргәҙмәләге экспонаттар араһында 1900 йылдың 24 декабрендә сығарылған «Искра» газетаһының беренсе номере бар. Газетаның заголовкаһы астында: «Осҡондан ялҡын ҡабыныр» тигән эпиграф күренеп тора.

«Искраның» беренсе номере менән йәшәүе 1901 йыл 1 сентябрҙә Закавказьеға сығарылған «Брҙола» газетаһының беренсе номере ҡуйылған. Экспонаттар араһында «Искра» газетаһы редакцияһы составының фото-рәсемдәре һәм «Искра» газетаһының таралыу картаһы бар.

Был картала «Искра» газетаһы сит илдә баҫылып, дингеҙҙәр аша Россияға эбәрелеп, уның Бакуҙа, Кишиневта, Себерҙә йәшерен типографияларҙа күсерелеп, күбәйтеп баҫылыуы күрһәтелә. Ошонан һуң «Искра» газетаһы редакцияһының 18 агенто — Петербургта, Архангелдә, Херсонда, Киевта, Бакуҙа, Одессала, Тула һәм Самара ҡалаларында тороп редакция менән бәйләнеш тоткаларлыктары ҡаҙыла.

Күргәҙмәгә ҡуйылған «Искра» газетаһының экспонаттары Ленин ҡабызған осҡондан һуңғыһан бөйөк революцион ялҡын күтәрелеп, был ялҡын дворяндар-помещиктарҙың батша монархияһын һәм буржуазия власын яндырғанлығын аңлата.

Н. Сабитов.

Эшсе хәбәрселәр активенең кәңәшмәһе

Ошо көндәрҙә «Уфимский железнодорожник» газетаһы эшсе хәбәрселәр кәңәшмәһен үткәрҙе, унда 150 кеше ҡатнашты. Кәңәшмәлә ҡатнашыусылар тимер юлда һуҙғер, аварияһыҙ эшләү өсөн көрәштә һәм алдынғыларҙың эш методтарын, ярыш һөҙөмтәләрен яҡтыртыуҙа газетаның һәм уның эшсе хәбәрселәренең бурыстары тураһында доклад тыңланылар.

Доклад буйынса фекер алышыуҙарҙа 27 кеше һөйләне. Сығыш яһаусы интәштәр сталинсе дүртенсе биш йыллыҡ планды срогынан алда үтәүгә тимер юлсыларҙы туплауҙа газета редакцияһының күп кенә эштәр баштҡарғанлығын күрһәтеп үттеләр.

Бер үк ваҡытта кәңәшмәлә ҡатнашыусылар редакцияның авторҙар активе менән йомшаҡ бәйләнештә булыуын, эшсе хәбәрселәр һәм газета уҡыусылар менән кәңәшмәләрҙе бик һирәк үткәргәнлеген әйттеләр. Эшсе хәбәрселәр активе менән нығлы бәйләнеш булмау арҡаһында тимер юл эшенең күп кенә тармаҡтары газета биттәрендә әҙмә-әҙлекле яҡтыртылмай. Газетала тимер юл хужалығына һәм алынғы дистанцияларҙың эш тәжрибәләрен пропагандалауға ла тейешле иғтибар бирелмәй.

Кәңәшмәлә ҡатнашыусылар газетаның сифатын яҡшыртыуға юналдерелгән файҙалы тәҡдимдәр индерҙеләр.

Д. Егоров.

БМО Генераль Ассамблеяһының Политик комитетендә

НЬЮ-ЙОРК, 19 декабрь. (ТАСС). Киҫә БМО-ның Генераль Ассамблеяһы Политик комитетенең ултырышы булып үтте. Унда «Ҡытай халҡ республикаһы Үҙәк халҡ хөкүмәтенең Кореялағы интервенцияһы» тип аталған бәхәсте тикшереү дауам итергә тейеш ине. Бынан элек хәбәр ителгәнсә, Англия-Америка блогының ҡысымы аҫтында, Генераль Ассамблея пленумы тарафынан өс кеше составында, шул иҫәптән Генераль Ассамблеяның председателен дә индереп, «Кореялағы һуғышты туҡтатыу өсөн килешеүгә өлгөшә алырлыҡ нигеҙҙе билдәләү һәм мөмкин тиклем ҡыҫҡа срок эсендә Генераль Ассамблеяға тейешле ҡарарҙы тапшырыу өсөн» группа төҙөү тураһында ҡарар ҡабул итеү сәбәпле, был бәхәсте комитетта тикшереү өҙөлөп ҡалғайны. Билдәле булғанынса, был группаға ағзалыҡтан Генераль Ассамблеяның председателе Энтезам (Иран), Рау (Индия) һәм Пирсон (Канада) инде.

Комитет ултырышы башланыу менән ошо группа исеменән ҡыҫҡаса белдереү менән Пирсон сығыш яһаны. Ул комитетҡа ошоларҙы белдерҙе: биҙҙең группа «Кореялағы берләшкән хәрби командование» вәкиле менән, аныҡыраҡ итеп әйткәндә Макартур вәкиле менән осрашты, һәм уның менән Кореялағы һуғышты туҡтатыу шарттарын тикшерҙе. Пирсон белдергәнсә, был группа Кореялағы һуғышты нимәй шарттарҙа туҡтатырға риза икәнлеген хәбәр итеүен һорап, телеграф аша Ҡытай халҡ республикаһы хөкүмәтенә лә мөрәжәғәт итте. Группа Политик комитетҡа «тулы һәм бөтәһен дә эсенә алырлыҡ доклад» тапшыра алғанға тиклем, был мәсьәләне тикшереүҙе киҫектереүҙе һорап Пирсон ошо группа исеменән комитетҡа мөрәжәғәт итте.

Унан һуң сығыш яһаған Греция вәкиле «өсәүҙең группаһы» үтенесен ҡәнәғәтләндерергә һәм ошо «өсәүҙең группаһы» үҙ докладын тапшырғанға тиклем комитетҡ эшен туҡтатып торорға тигән тәҡдим индерҙе.

Советтар Союзының вәкиле Я. А. Малик был тәҡдимгә ҡаршы сығыш яһаны. Ул, Политик комитеттең ҡән тәртибендә әле тикшерелә торған мәсьәләнән башҡа ла, Советтар Союзы тарафынан индерелгән ике мәсьәлә — «АҠШ-тың Ҡытайға ҡаршы агрессияһы айҡанлы Советтар Союзының протесен» тикшереүҙе тағы ла һуҙыуға ҡаршы, ҡыҫҡа рәүештә сығыш яһаны һәм комитеттең һис кисекмәҫтән был мәсьәләне тикшереүгә күсеүҙе талап итте. Билдәле булғанынса, был мәсьәләне тикшереү уҙған айҙың ахырҙарында башланғайны. Ул ваҡытта ошо мәсьәлә буйынса Советтар Союзы делегацияһының етәкселе А. Я. Вышинский белдереү яһағандан һуң, АҠШ вәкиле Даллес, Совет делегацияһы тарафынан беҙҙең алға ҡуйылған бөтә ғәйептәргә яуап бирергә әҙерләнеү өсөн минә 24 сәғәт ваҡыт ҡәрәк, тигәйне. Ләкин, бынан һуң 20 көн ваҡыт үтеүгә ҡарамаҫтан, һәр төрлө махинациялар һәм хәйләләр яҙҙамында, АҠШ-тың Ҡытайҙағы агрессияһы тураһындағы мәсьәләне тикшереү һаман киҫектерелә.

Ҡытай халҡ республикаһына ҡаршы АҠШ-тың агрессияһы тураһындағы мәсьәлә буйынса дискуссияны яңыртырға тәҡдим итеп, СССР вәкиле комитеттең иртәнгә Макартурҙың Кореяла тыныс йәшәгән Корея халҡына ҡаршы ҡулланған йыртҡыслыҡтарына һәм яуызлыҡтарына иғтибарҙы юнәлтте. Был ваҡытта ул Корея халҡ-демократик республикаһы сит ил эштәре министрынең ошо йыл 12 декабрҙә яһаған белдереүенә таянды. Ул белдереү Корея халҡ демократик республикаһы хөкүмәте эргәһендәге дипломатик миссияларҙың етәкселәренә тапшырылғайны. Унда сигенеп барыусы лисынмансы бандаларҙың һәм Америка интервентәренең Кореялағы тыныс йәшәгән граждан халҡын алдан уҡ уйлап массовый рәүештә ҡырыуын күрһәткән күп һанлы фактылар килтерелгән. Я. А. Малик, американ, лисынмансы ғәскәрҙәрҙең бөтә был яуызлыҡтары, бөтә был варварлыҡ актылары БМО флагы аҫтында — тыныслыҡ урынлаштырырға һәм халыҡтар араһында дуҫтарса мөнәсәбәтте үҫтерергә һәм кешелек хоҡуҡтарын ихтирам итергә тейеш булған Берләшкән Милләттәр Ойошмаһы флагы аҫтында тормошҡа ашырыла, тип, ултырышта ҡатнашыусыларҙың иғтибарын шуға юнәлтте. Бөтә был ваҡиғаларҙың трагедияһы тағы ла шунда, тип дауам итте Я. А. Малик, БМО-ның намыҫы, абруйы һәм авторитеты Макартур ҡулына тапшырылған, ә ул бер кемде лә танымай, бер кем менән дә иҫәпләшмәй һәм үҙе нисек уйлаһа, шулай эш итеп БМО-ның авторитетына һәм абруйына һуға һәм тыныслыҡты ҡурҡыныс аҫтына ҡуя.

Юғарыла әйтелгән бөтә ошо фекерҙәр нигеҙендә, тине һүҙен йомғаҡлап Я. А. Малик, Советтар Союзы делегацияһы Политик комитеттең үҙ эшен дауам итеүен, ҡән тәртибенә СССР делегацияһы тарафынан индерелгән мәсьәләләрҙе тикшереүҙе яңынан башлауын талап итә.

СССР вәкиленең сығышынан һуң, яңынан Швеция делегаты һүҙ алды. Ул «өсәүҙең группаһы» тулыраҡ доклад әҙерләргә тиклем комитеттең эшен туҡтатып тороу тураһындағы үҙенең тәҡдимен яңынан ҡабатланы. Был тәҡдимде Сирия менән Англия вәкилдәре яҡлап сыҡтылар.

Унан ары Польша вәкиле Каҙ-Сухи һүҙ алды. Ул Польша делегацияһы исеменән, комитеттең ҡән тәртибендә торған башҡа мәсьәләләрҙе тикшереүгә күсеү тураһындағы Совет делегатының тәҡдимен яҡлап сығыш яһаны. Был мәсьәләләр, тине Каҙ-Сухи Америка Ҡушма Штаттарына ҡаршы серьез ғәйепләүҙәрҙе үҙ эсенә алалар. Америка хәрби самолеттарының Ҡытай территорияһын һәм ундағы халыҡ йәшәй торған пунктарҙы бомбаға тотоуҙары, Ҡытайҙың Тайван утрауын Америка хәрби көстәренең оккупациялауы — былар бөтәһе лә Ҡытай халҡ республикаһына ҡаршы АҠШ-тың туранан-тура агрессия акты булып торалар. Политик комитеттең, тип дауам итте үҙенең һүҙен Польша вәкиле, был ғәйептәрҙе тикшермәүе Алыҫ Көнсығыштағы хәлде насарайтыуға ғына алып бара. Американың Ҡытай халҡ республикаһына ҡаршы алып барған агрессияһының артыуҙа дауам итеүе бөтә кешегә лә билдәле. Һуңғы ун көн эсендә Америка самолеттары Ҡытай халҡ республикаһының сиктәренә тағы ла 70 тапҡыр боҙҙолар. Американың экономик агрессияһы кинәйҙе. Польша вәкиле шулай уҡ, АҠШ-ҡа ҡаршы был ғәйептәрҙе ҡарауҙа Генераль Ассамблеяның өндәшмәй ҡалыуы Америка агрессияһын дәртләндерә генә, тип айырыуса әйтеп үтте.

Шунан һуң «өсәүҙең группаһы» үҙенең докладын тапшырғанға тиклем комитеттең эшен туҡтатыу тураһында Швеция делегацияһының тәҡдиме тауышҡа ҡуйылды. Был тәҡдимде яҡлап 50 делегат, уға ҡаршы 5 делегат (СССР, УССР, БССР, Чехословакия һәм Польша делегаттары) тауыш бирҙе һәм 4 делегат (Индия, Израиль, Сольвадор һәм Югославия делегаттары) тауыш бирмәүҙән тыйылып ҡалды. Комитеттең күпселеге тарафынан тәҡдим ҡабул ителгәнлектән, комитеттең эшен дауам иттереү һәм уның ҡән тәртибендә торған нәүбәттәге мәсьәләләрҙе тикшереү тураһында СССР делегацияһы тарафынан индерелгән тәҡдим тауышҡа ҡуйылманы. Ошонан һуң ултырыш билдәһеҙ ваҡытҡа тиклем ябылды.

КОРЕЯЛАҒЫ ВАҠИҒАЛАР

Халҡ армияһы баш командованиеһенең белдереүе

Корея халҡ-демократик республикаһы Халҡ армияһының баш командованиеһе 22 декабрҙә, Халҡ армияһының частәре барлыҡ фронттарҙа ла Америка һәм Кеньяҡ Корея ғәскәрҙәренә ҡаршы һуғыштар алып барҙылар, тип хәбәр итә.

Америка государствола сит ил эштәре министрҙәренең буласаҡ конференцияһын ҡарата

ВАШИНГТОН, 21 декабрь. (ТАСС). Киҫә Америка государстволары ойошмаһының совете тиҙ арала Америка государстволарының сит ил эштәре министрҙәренең махсус конференцияһын сақырыу тураһында АҠШ-тың тәҡдимен бер тауыш менән хупланы. Аргентина был конференцияне Буэнос-Айрестә үткәрергә тәҡдим итһә лә был маҡсат өсөн Вашингтон ҡалаһы һайлап алынды. Резолюцияла күрһәтелгәнсә, конференцияның ҡасан үткәрелəсәге һәм уның кән тәртибе иң ҡыҫҡа срок эсендә махсус һайланған комитет тарафынан билдәләнәсәк.

АҠШ государство департаментенең был конференцияне сақырыуҙың маҡсаттары тураһындағы хатынан ошолар күренә: Ҡушма Штаттар был конференцияға Латин Америкаһы илдәрендәге кешеләр резервен «һис киҫекмәҫтән мобилизовать итеү» тураһында һәм был илдәрҙән АҠШ-ҡа стратегик материалдар ебәреү тураһындағы мәсьәләләрҙе ҡуйырға нейәтләй икән.

Кореяла американалыларҙың һәм лисынмансыларҙың йыртҡыслыҡтары

ПЕКИН, 21 декабрь. (ТАСС). Синьхуа агентствоһы ошоларҙы хәбәр итә: Пекинда 20 декабрҙә дәйем тыныслыҡты һаҡлау һәм Америка агрессияһына ҡаршы көрәш буйынса Ҡытай халҡ комитетенең ултырышы булды, унда Ҡызыл Тәре обществоһының Кореялағы Үҙәк правлениеһенең Ҡытайҙа булған председателе Ким Се Хван американалыларҙың һәм лисынмансыларҙың йыртҡыслыҡтары тураһында доклад менән сығыш яһаны.

Кореяла һуғыш башланғанға тиклем үк әле, тип күрһәтте ул үҙенең докладында, Америка һәм Ли Сын Ман варварҙары 149 мең(ән артыҡ кореялыны үлтерҙеләр. Ә һуғыш башланғандан һуң американалы һәм лисынмансы бандиттар хулынан һәләк булған кешеләр һанын иҫәпкә алыуы ла ҡыйын. Унан ары Ким Се Хван, Инченьянды оккупациялаған көндән алып американалы һәм лисынмансы кеше үлтереүселәр ҡалаларҙа йәшәгән 12 меңдән артыҡ кешене юҡ иттеләр, тине.

Ким Се Хван үҙенең һүҙен йомғаҡлап, былай тине: американалы һәм лисынмансы йыртҡыстарҙың бөтә ошо йыртҡыслыҡтарына ҡарамаҫтан, Корея халҡының боевой рухы һынлырылмаған. Корея халҡы тулыһынса енеп сыҡҡанға тиклем үҙ иткес героик көрәшен дауам иттерә.

„Атлантик армия“ штабын Версалгә урынлаштырыуға ҡаршы протест

ПАРИЖ, 21 декабрь. (ТАСС). «Се Суар» газетаһының хәбәр итеүенә ҡарағанда, Атлантик коалиция армияһы тип аталған армия баш командующийе генерал генералы Эйзенхауэрҙың килəсәге тураһында хәбәр алыныу айҡанлы, Версаль халҡы араһында зур тынысһыҙлыҡ һәм борсолоу һиҙелә. Эйзенхауэр армия штабы өсөн Версалдә квартира эҙләп табырға тейеш икән. Версаль предприятиелəренда һәм шулай уҡ ҡалаларҙы айырым квартираларҙа ла Эйзенхауэрҙың килəүенə ҡаршы демонстрациялар бара. «Маноп» предприятиеһендәге хеҙмәтсәндəр протест йөҙөнән бер нисә тәпҡыр эштəрен туҡтаттылар.

СОВЕТ ҺЫНЛЫ ИСКУССТВОҺЫ ТУРАҺЫНДА АНГЛИЯ ХУДОЖНИГЕ

ЛОНДОН. (ТАСС). «Дейли уоркер» газетаһы Англия художнигы Лесли Харри менән булған беседаның йөкмәткеһен баҫып сығарған. Харри Советтар Союзында өс аҙна булғандан һуң күптән түгел Англияға ҡайтҡан.

Харри совет халҡ искусствоһы тураһында, китаптарҙы оформить итеү һәм декоратив искусство тураһында рухланып һөйләгән.

«Совет халҡы, — тип белдергән Харри, — искусствоһан башҡа йәшәй алмай. Искусство уның тормошонан айырылғыһыҙ өлөшөнә әйләнде. Совет художниктары үҙ эштәрен социализм төҙөү эшенә ҡушылып үтәйҙәр. Улар бик бәхетле. Улар үҙҙәренең ни тиклем көрәлле булыуҙарын күрәләр».

Яуаплы редактор урынбаҫары
М. Т. САҠАЕВА.

БӨГӨН ТЕАТРҘАРҘА ҺӘМ КИНОЛАРҘА

Рус драма театрында — иртән—«АМЕРИКА ТАУЫШЫ», кис «УРАНҒАН БӘХЕТ».

«Октябрь» кинотеатрында — «НАРЕТДИН БОХАРАЛА».

«Салауатта» — «ЖУКОВСКИЙ».

Матросов исемендәге кинотеатрҙа — «ТАҺИР ҺӘМ ЗӨҺРӘ».

Тел уҡытыусыларының законлы талабы

И. В. Сталиндең тел тиреме тураһындағы гениаль хеҙмәттәре ин алдынғы совет фәненең артабан үҫеше өсөн тиҫтәме булмаған ҡиммәтле вклад индерҙе, И. Я. Марр һәм уның «шәкерттәренең» идеалистик ученияларын, тел тиременең артабан үҫешен буғыуын тороусы хата фекерҙәрен фаш итеп, тел тиременең яңы юғарылыҡтарға күтәрелеше өсөн марксистик-ленинсе юналеш бирҙе.

Кешелек дәһенең был ученияларе совет мәктәптәрендә һәм юғары уҡыу йорттарында тел уҡытыуҙы ҡайтанан тороу өсөн бөйөк программа булып тора. «...Грамматика, — ти иптәш Сталин үҙенең «Тел тиременә марксизм тураһында» тигән хеҙмәтенә, — һүҙҙәрҙең үҙгәреү ҡағиҙәләрен, һүҙҙәрҙең һөйләмдәргә ойошоу ҡағиҙәләрен билдәләй һәм, шулай итеп, телгә төҙәк, аңлайышлы характер бирә. Грамматика (морфология, синтаксис) һүҙҙәрҙең үҙгәреүе, һөйләмдә һүҙҙәрҙең бәйләнеше тураһындағы ҡағиҙәләр йыйынтығы булып тора. Тимәк, тап был грамматика арҡаһында тел кешенең фекерҙәрен материаль тел рәүешендә хәүәләндерергә мөмкинлек ала...»

«Грамматика, — тип билдәләй артабан И. В Сталин, — кеше фекеренән ҡайһы әшенең, абстрактлашын эшләүенең һөҙөмтәһе, фекерләүҙең ғәйәт зур уңыштарының күрһәткесе».

И. В. Сталиндең тел тиременә һәм, айырыуса, тел законҙарын дөйөмләштереү фәнне — грамматиканы шундай зур әһәмиәт биреүе үҙе генә лә тел ғилемдәренең һәм мәктәптәрҙә тел уҡытыусыларының фән алдында ни тиклем зур бурыстылар икәнен иҫкәртә, үҙ эштәренең ни дәрәжәлә почетлы һәм, бер үк ваҡытта, үтә яуаплы эш икәнлеген асыҡлай. Ылбашсыбыҙҙың был хеҙмәттәре йәш буынды коммунизм рухында тәрбиәләүгә сақырылған совет уҡытыусыларынан, бигерәк тә, тел уҡытыусыларынан тағы ла зурыраҡ пәҙәүи әшмәкәрлек талап итә.

Тел тиреме өлкәһендә ҡуйылған бурыстарҙан сығып, башҡорт мәктәптәренә туған телде уҡытыуҙа булған ҡайһы бер уңыштар һәм етешһеҙлектәргә туҡталыуҙы урынлы һанайбыҙ.

Дөйөм алғанда, мәктәптәрҙә башҡорт телен уҡытыуҙа зур ғына ҡаҙаныштар барлығын билдәләп үтеү хаҡлы булыр. Мәктәптәр өсөн сығарыла торған грамматика дәреслектәренең йылдан-йылға тулыланыуҙарына, камиллаштарҙа барыуы, башҡорт педагогия институтының, уҡытыусылар институттарының һәм педагогия училищеларенең барған һайын тулыраҡ өҙлөкле уҡытыусылар кадрҙары өҙлөкһөҙ сығарыуҙары, шулай уҡ, тел ғилемдәренең грамматиканың айырым өлөштәре буйынса матбуғат биттәрендәге сығыштары ошо турала һөйләй. Һуңғы йылдарҙа ете йыллыҡ һәм урта мәктәптәрҙе тамамлаусылардың туған тел буйынса, үткән йылдар менән сағыштырғанда, юғарыраҡ белем алыуҙары күренә.

Ләкин был фактылар ғына әле тынысланып ҡалыуға нигеҙ була алмайҙар. Бөйөк юлбашсының тел ғилеме тураһындағы марксистик ученияһен Башҡортостанда киң пропагандалауҙың кәңәғәтләнмәҫлек торошо, мәктәп практикаһында уҡытыусыға аҙым һайын осрай торған ҡыйынлыҡтар әле эшләнәһе эштең күп икәнлеген раҫлай. Иптәш Сталиндең тарихи хеҙмәттәренең донъяға сығыуына ярты йыл самаһы ваҡыт үтте.

Шулай булыуға ҡарамаҫтан, Башҡортостан тел белгестәренең һаман да әле был өлкәгә серьез тотонғандары юҡ. И. Я. Марр һәм уның «шәкерттәренең» идеалистик ученияларын пропагандалауға аҙмы-күпме көс һалған З. Шәкиров, Ә. Харисов һәм башҡа ҡайһы бер ғалимдәрҙең, үҙ хаталарын танып, матбуғат биттәрендә тел ғилемен марксистик юнәлештә үҫтереүгә арналған сығыштар яһамауҙары общественность хәүефләндерә. Әгәр улар тел ғилемендәге материалистик ученияға таянып, башҡорт теле материалы мисалында, ғилми һәм методик пландағы мәҡәләләр яҙһалар, һис шикһеҙ, мәктәптәр өсөн файҙалы эш эшләгән булырҙар ине.

Иптәш Сталиндең был ученияларе киң массаларға еткереү буйынса политик һәм фәнни белемдәрҙе таратыу Обществоһының райондарҙағы бүлектәре лә телгә алырлыҡ эш башҡарғандары юҡ.

Был ученияне таратыу һис кенә лә сезонлы йәки кампанион эш булып ҡала алмай. Тел ғилемен үҫтереү менән шөғөлләнеүсе учреждениелар уны һәр ваҡыт кеңәнән үҙәк мәсьәләһе итеп ҡарарға бурыслылар.

Юғарыла әйтелмәбәҫә, тел ғилемендәге материалистик ученияне пропагандалауҙың һуңғы торошо менән бер рәттән, мәктәптәрҙә туған тел уҡытыуҙа серьез ҡыйынлыҡтарға килтереүсе етешһеҙлектәр ҙә барлығын иҫкә алайыҡ. Атап әйткәндә, был — тел уҡытыусылары өсөн дәреслектәрҙең ошо көнгәсә булмауҙарынан тора.

Башҡорт әҙәби теле төп закондарының нигеҙҙә аныҡ эшләнеп бөтөүенә байтаҡ ғына ваҡыт та үтте инде. Хәҙер туған тел уҡытыу буйынса бай ғына тәжрибәләр ҙә тупланған. Ләкин һаман да башҡорт теле методикаһын эшләп, баҫтырып сығарыу һуҙылып киҙә. Уҡытыу практикаһында дөйөм методиканың юҡлығы бик нык һиҙелә. Фән нигеҙҙәрен өйрәтеүҙең бөгөнгө көн талаптары менән тәэмин ителгән 10—15 йыл элек тамамланған уҡытыусылар өсөн кәрәк. Шул уҡ методиканың эшләнмәүенән дә инде институттарҙа методика уҡытыу һәм Уҡытыусылар белемен камиллаштереү институтының башҡорт теле буйынса методик семинарҙары күберәк методика уҡытыусыһының субъектив фекерҙәре характерында булалар. Башҡорт теленең фәнни марксистик нигеҙҙә тәэмин ителгән, практикала һыналған, бай тәжрибәләр туплаған методикаһын эшләп сығарыуға Башҡортостан Мәғариф министерствоһы һәм институттар һис киҫекмәҫтән тотонорға бурыслылар. Әгәр, шуның менән бергә, Мәғариф министерствоһы тәжрибәле уҡытыусыларҙың трибуналы рәүешендә тел уҡытыуҙың айырым өлөштәренә ҡағылыусы мәҡәләләрҙән торған берәй йыйынтығын өҙлөкһөҙ сығарыуҙы көн тәртибенә индерһә, һис шикһеҙ, зур хеҙмәт күрһәткән булыр ине.

Хәҙерге көнгә тиклем башҡорт теле буйынса диктант һәм изложениелар өсөн текстар йыйынтығының булмай килеүе лә серьез уңайһыҙлыҡ яһай. Грамматика китаптары, айырыуса, Ә. Әхмәров синтаксисенең ҡушма һөйләмдәр тураһындағы өлөшө күңелгеү өсөн мисалдарға бик ярлы.

Уның һуңында хәҙер инде башҡорт теле грамматикаһын уҡытыу буйынса күрһәтмә пособиелар (баҫма таблицалар һәм схемалар) булдырырға ла күптән ваҡыт ине. Уларҙы эшләп сығарырға мөмкинлек бирмәүсе тышҡы сәбәптәргә һылтанырға һис тә урын юҡ. Башҡорт мәктәптәрендә башҡорт теле инде грамматикаһы станцарт күрһәтмә пособиеларһеҙ уҡытыла торған берҙән-бер фән булып ҡалды.

Үрҙә күрһәтелгән етешһеҙлектәр башҡорт телен уҡытыуҙа зур ҡамасаулыҡ яһай. Төрлө мәктәптәрҙә төрлө уҡытыусылар тарафынан ҡуйылған талаптарҙың тигеҙ булмауы, күптәрҙең материалды биреү методтарының ярлылығы, практик эштәрҙең берҙәй күләмдә үткәрелмәүе — мәктәптәрҙе тамамлаусыларҙың башҡорт теле буйынса белемдәре бер дәрәжәлә булмауға килтерә.

Әгәр үрҙә күрһәтелгән ярҙамсы пособиелар тиҙ көндә эшләнһәләр, республиканың һәм райондарҙың мәғариф работниктәре өсөн башҡорт теле уҡытыусыларына берҙәй талаптар ҡуйырға һәм уларҙың үтәлешен ҡаты контроль аҫтына алырға зур мөмкинлек тыуыр ине.

Былар — башҡорт теле уҡытыусыларының Башҡортостан Мәғариф министерствоһы алдына ҡуйған законлы талабы. Ул үтәлергә тейеш.

Ф. Исәнғолов,
З. Купаева,
Ҡырмыҫҡалы районы, Б.-Уңар урта мәктәбенең тел һәм әҙәбиәт уҡытыусылары.

Редакцияның адресы: Карл Маркс урамы, 25. Телефон номерҙәре: яуаплы редактор урынбаҫары — 2-83-87, секретариат — 2-78-48, партия тормошо һәм пропаганда бүлектәре — 2-72-26, информация һәм совет төҙөлөшө бүлектәре — 2-80-49, ауыл хужалығы һәм промышленность бүлектәре — 2-86-29 хеҙмәтсәндәр хаттары, культура һәм тормош бүлектәре — 2-90-22.

Ц 01199 Өлкә газета-журналдар типографияһы. Тиражы 25,000.

Бөтә илдәрҙең пролетарийҙәре, берләшегеҙ!

32-се ЙЫЛ СЫҒА.

КЫЗЫЛ БАШҠОРТОСТАН

ВКП(б)-ның Башҡортостан Өлкә һәм Өфө ҡала Комитеттәре, Башҡорт АССР-ы Верховный Совете һәм хеҙмәтсәндәр депутаттарының Өфө ҡала Совете органы.

1950 йыл
№ 256 (8713)
26
ДЕКАБРЬ
шишәмбе

хаҡы 20 тин.

БӨГӨНГӨ НОМЕРҘӘ:

РСФСР Верховный Советенә һайлауҙар буйынса Округ һайлау комиссиялары составын раҫлау тураһында. Башҡорт АССР-ы Верховный Совете Президиумы Указы. (1—2-се биттәр).

В. И. Ленин Әҫәрҙәренең утыҙ өсөнсө томы. (1-се бит).

М. Шәрипова. — Хеҙмәтсәндәр араһында политик эште яҡшыртыу өсөн көрәшәбеҙ. (2-се бит).

АҒАС ЭШЧЕЛЕР ҺӘМ ТАШЫУСЫЛАР АРАҺЫНДА СОЦИАЛИСТИК ЯРЫШТЫ КИҢ ҮҘЕЛДЕРЕЙЕК. (3-се бит).

С. Усманов. — Ғафурҙа агрозоотехник уҡыуҙарҙы баһалаймайҙар. (3-се бит).

М. И. Чигорин исемендәге орнаткан республикан шахмат турниренең финалы башланды. (4-се бит).

КОРЕЯЛАҒЫ ВАҠИҒАЛАР. (4-се бит).

Партия-политик эш— уңыштарыбыҙҙың нигеҙе

Бөйөк Тыуған илебеҙҙең урындағы власть органдарына һайлауҙар хеҙмәтсәндәрҙең ғәйәт ҙур политик һәм производство активлығе менән үтте. Күп миллионлы совет халҡы был һайлауҙарҙа үҙенең мораль-политик берҙәмлеген, большевиктар партияһы эшенә, бөйөк Сталинға иҡһеҙ-сикһеҙ бирелгәнлеген бөтә донъя алдында тағы бер тапҡыр демонстрацияланы.

Урындағы Советтәргә һайлауҙар кампанияһында киң массаның был политик һәм хеҙмәт көтәренкелеге партия ойошмаларының һайлаусылар араһында киң күләмдә алып барған массовый-политик эштәренең һөҙөмтәһе булып тора. Был маҡтаулы эште үтәүҙә республикабыҙ төүге партия ойошмалары агитколлективтәренең 60 мең-дән артыҡ агитаторы, район һәм ҡала комитеттәренең 2280 докладсыһы ҡатнашты.

Массалар араһындағы политик эште хуҙалыҡ эштәре менән оҫта рәүештә бергә ҡушып алып барыу һөҙөмтәһендә республикабыҙҙың бик күп промышленность предприятиелә-ре, колхоз, совхоз һәм МТС партия ойошмалары һайлауҙар кампанияһы осоронда үҙ предприятиеләренең производство пландарын үтәү өсөн көрәштә тағы ла ҙурҙарҙан уңыштарға өлгәштеләр. Быны Ишембай ҡалаһының Сталин исемендәге завод партия ойошмаһының эше өлгөһөндә бик асыҡ күрергә мөмкин. Был заводтың партия ойошмаһы (секретәре инптәш Н. Метелев) бөтә массовый-политик эште эшселәр коллективен хеҙмәткә социалистик мөнәсәбәттә булыу рухында тәрбиәләүгә, эске резервтарҙы киң файҙаланыу, продукцияның сифатын яҡшыртыу һәм үҙенә төшөү хаҡын кәметеү, хеҙмәт сәләтереүсәнлеген күтәреү, материалдарҙы, сырьены экономиялы тотоноу юлы менән производство программаһын арттырып үтәүҙе тәьмин итеүгә юнәлткән. Заводтың партия ойошмаһы производствоның был мөһим мәсьәләләрен үҙенең йыйылыштарында системалы рәүештә тикшерә һәм конкрет саралар билдәләп, уның тормошҡа ашырылыуын тәьмин итә. Партия ойошмаһының агитаторҙары цехтарҙа, сменаларҙа, бригадаларҙа производство алдынғыларының эш методтарын эшселәргә дауми рәүештә аңлаталар. Масса араһында маҡсатҡа юнәлешле итеп алып барылған политик агитация ынғай һөҙөмтәләр бирҙе. Завод нефть промышленнос предприятиеләренән Бөтә Союз социалистик ярышында айҙан-айға Союзда иҡенсе урынды алып килә.

Белорет металлургия комбинаты, ҡорос-сыбыҡ заводы, Өфө ҡалаһының электр оборудованиеләре, кабель заводтары партия ойошмалары үҙҙәренең массовый-политик эштәрен социалистик ярышты киң йәйелдереүгә юнәлткәндәр. Улар инженер Ковалев методы буйынса үҙ предприятиеләренең алдынғы эшселәренең эш алымдарын үҙләштереүгә һәм уны бөтә эшселәргә таратыуға, производство пропагандаһына бик ҙур иғтибар бирәләр. ВКП(б)-ның Күҙәк, Шишмә, Әбйәлил һәм башҡа күп кенә район комитеттәре, бигерәк тә Күнғы йылларҙа, партия-политик эште яҡшыртып, социалистик бағыу эшсәндәренең иғтибарын ауыл хуҙалығының яңы күтәрелешенә өлгәшеү өсөн көрәшкә юнәлттеләр. Масса араһында алып барыла торған политик эште ауыл хуҙалығы йәлиһ уңышлы тамамлауҙы, общественный малдарҙы өлгөлө ҡышлатыуҙы һәм яҙғы сәсеүҙе тулы әҙерлек менән ҡаршылауҙы тәьмин итеүгә оҫта файҙаланыусы колхоз партия ойошмалары ла бик күп.

Шулай ҙа партия-политик эшкә баһа биреп еткермәүсе партия ойошмалары ла бар әле. Быны ВКП(б) Учалы райкомының эш практикаһында бик асыҡ күреп була. Был райком төүге партия ойошмалары секретарҙәре, агитколлектив етәкселәре һәм агитаторҙарҙың семинарҙарын бик иҫтәкле һәм формаль рәүештә генә үткәрә. Уларҙың эш тәжрибәһен уртаҡлашыуҙарын ойоштормай. Райком секретарҙәре Аблуллин, Бәхтиәрев, Волков инптәштәр, район Совете башҡарма комитеты председателе Вәлиев инптәштәр быйыл район-да хеҙмәтсәндәрҙең дәйем йыйылыштарында политик темаларға докладтар менән сығыш яһамаһалар һәм етәксе партия, совет работниктәренән дә халыҡ араһында доклад яһауҙы талап итмәгәндәр. Партия райкомы һайлауҙар кампанияһы осоронда халыҡ араһында массовый-политик эштең күтәрелешен тәьмин итмәгән. Райондағы культура-ағартыу учреждениеләре ҡышҡы шарттарҙа эшләү өсөн ваҡытында әҙерләнмәгәндәр, уларға ремонт үткәрелмәгән, утын килтерелмәгән. Райондағы күсмә кинолар, тик ҙурыраҡ ауылдарҙа ғына булып, күберәк доход алырға ынтылыу юлына баҫҡандар. Халыҡ араһында газета таратыуҙы райондың һәм ауылдарҙың партия һәм совет работниктәре тик почта работниктәренә генә тапшырғандар. Шулай итеп, политик эште үҙ ағышына тапшырыу һөҙөмтәһендә районда ауыл хуҙалығы эштәре әле булһа һуҙыла. Ашлыҡ һуғыу, орлоҡ туплау эштәре һаман да тамамланмаған. Урожайлы комбайндар менән урылған баҫыуҙарҙағы һалам һәм көбәктәр йыйнап алынмаған. Ә райондағы общественный мәҙәниәт тупаҫ аҙыҡтар менән ни бары 58 процентҡа генә тәьмин ителгән. МТС-тарҙа тракторҙарҙы ремонтлау эше бик һуҙап бара. Колхоздарҙа ауыл хуҙалығы инвентарҙарын һәм машиналарын ремонтлау эше әле булһа нығлап башланмаған.

Инптәш Сталин беҙҙе, өлгәшелгәндәр менән маҡсаҡҡа, партия ойошмаларының бөтә массовый-политик һәм ойоштороу эштәрен ялынан-яңы уңыштар яулап алыуҙы тәьмин итеүгә юнәлтергә өйрәтә. «Хуҙалыҡтың уңыштары...—тип күрһәтә инптәш Сталин, — уларҙың нығлығы һәм оҙаҡлығы тотошлайы һәм тулыһы менән партия-ойоштороу һәм партия-политик эштең уңыштарына бәйләнгән,... был шарттан башҡа хуҙалыҡ уңыштары ҡомға ҡороған булып сығыуы мөмкин».

Хәҙер Россия Федерацияһы һәм БАССР Верховный Советтәренә һайлауҙарға әҙерлек эше башланды. Партия ойошмалары урындағы Советтәргә булып үткән һайлауҙар кампанияһы ваҡытында алып барылған массовый-политик эштәрҙең бай тәжрибәләренән был һайлауҙар кампанияһында ла киң рәүештә файҙаланырға тейештәр.

Партия ойошмалары үҙҙәренең партия-политик һәм агитацион-массовый эштәрен яңы, тағы ла юғары кимәлгә күтәрергә, массалар менән бәйләнештә ныҡытырға, совет кешеләренең политик һәм хеҙмәт активлығын үҫтерергә һәм уны хуҙалыҡ бурыстарын уңышлы үтәү өсөн ҡарамҡа юнәлтергә бурыслылар. Райондың етәксе партия, совет работниктәренең политик темаларға яҡшылап әҙерләнгән докладтары менән ин кәмендә — ай-ай ярымға бер тапҡыр хеҙмәтсәндәрҙең дәйем йыйылыштарын үткәреүҙәре тәьмин ителергә тейеш. СССР-ың эске һәм тышҡы хәле, Сталинсе Конституцияның, һайлауҙар тураһындағы Положениеның төп принциптәре, халыҡ-ара хәл тураһында һайлаусылар араһында агитаторҙарҙың ин кәмендә аҙнаға бер ике тапҡыр беседа үткәреүҙәренә өлгәшергә кәрәк. Агитпункттарҙың, клубтарҙың, уҡыу өйҙәренең, библиотекаларҙың, ҡызыл мөйөштәренең эштәрен йәнләндереүгә, халыҡ йәшәгән бөтә пунктҡарҙы ла, уларҙың ваҡ йәки алыҫта булыуына ҡарамаҫтан, кино менән дауми рәүештә хеҙмәтләндереләүенә айырыуса иғтибар бирелергә тейешле.

Массовый-политик эште совет кешеләренең политик һәм хеҙмәт активлығын артабан күтәреүгә һәм был активлыҡты республикабыҙ алдында торған хуҙалыҡ һәм политик бурыстарын уңышлы үтәүгә юнәлтеү тураһында партияның төүге ойошмалары һәм район комитеттәре көн һайын хәстәрлек күрергә тейештәр.

РСФСР Верховный Советенә һайлауҙар буйынса Округ һайлау комиссиялары составын раҫлау тураһында

Башҡорт АССР-ы Верховный Совете Президиумы Указы

«РСФСР Верховный Советенә һайлауҙар тураһындағы Положениенең» 40 һәм 41-се статьялары нигеҙендә РСФСР Верховный Советенә һайлауҙар буйынса Округ һайлау комиссияларын общественный ойошмаларҙың һәм хеҙмәтсәндәр обществоларының түбәндәге вәкилдәре составында раҫларға:

696. ӨФӨ — ЛЕНИН ҺАЙЛАУ ОКРУГЫ

Округ һайлау комиссияһы председателе — **Фәрхетдинова** Мәхтәрәмә Фәхретдин ҡыҙы — Жданов районы коммунистик партия ойошмаһынан.

Округ һайлау комиссияһының председателе урынбаҫары — **Удалов** Иван Дмитриевич — Молотов районы коммунистик партия ойошмаһынан.

Округ һайлау комиссияһы секретары— **Егоров** Михаил Алексеевич — Өфө заводы эшселәре, инженер-техник работниктәре һәм хеҙмәткәрҙәренән.

Округ һайлау комиссияһы ағзалығына:

Абдуллина Мәнжүрә Ғиҙиәт ҡыҙы — Ленин районы коммунистик йәштәр союзы ойошмаһынан;

Егорова Клавдия Павловна — Макарон фабрикаһы эшселәре, инженер-техник работниктәре һәм хеҙмәткәрҙәренән;

Завьялов Николай Иванович—Коньяк Урал Геологоуправление эшселәре, инженер-техник работниктәре һәм хеҙмәткәрҙәренән;

Зарипов Хафиз Сәләймән улы — Өфө паровоз ремонтлау заводы эшселәре, инженер-техник работниктәре һәм хеҙмәткәрҙәренән;

Мамамилова Софья Мөғәллим ҡыҙы — Молотов районы коммунистик йәштәр союзы ойошмаһынан;

Ратанов Николай Маркович — Дим станцияһының паровоз-вагон депоһы эшселәре, инженер-техник работниктәре һәм хеҙмәткәрҙәренән;

Тимергазин Ҡадир Рәхим улы — Өфө нефть ғилми-тикшеренеү институтының ғилми работниктәре, эшселәре һәм хеҙмәткәрҙәренән;

Тохбатуллин Ғәҙит Ғиззәтулла улы— Ленин районы коммунистик партия ойошмаһынан.

697. ӨФӨ — КИРОВ ҺАЙЛАУ ОКРУГЫ

Округ һайлау комиссияһы председателе — **Каптелинин** Виктор Николаевич — Киров районы коммунистик партия ойошмаһынан.

Округ һайлау комиссияһының председателе урынбаҫары — **Әхмәтов** Сафуан Мөхәмәтғәли улы — Иглин районы коммунистик партия ойошмаһынан.

Округ һайлау комиссияһы секретары— **Казакова** Антонина Ивановна — башланғыс һәм урта мәктәп работниктәре профессиональ союзының Өфө район ойошмаһынан.

Округ һайлау комиссияһы ағзалығына:

Билалов Мәхмүт Ғөндәли улы — өлкә партия мәктәбе уҡытыусылары һәм тыңлаусылары коллективенән;

Варламов Александр Никитович — Өфө районы «Ленинский путь» колхозы колхозсылары һәм колхозсы ҡатын-ҡыҙҙарынан;

Ғәлиев Сафиулла Ҡолмулла улы — Өфө районы йылъҡысылыҡ заводы эшселәре һәм хеҙмәткәрҙәренән;

Ғәбәйдуллина Мәдинә Туҡай ҡыҙы — Өфө районы коммунистик партия ойошмаһынан;

Идрисов Ғариф Сабир улы — Киров районы коммунистик йәштәр союзы ойошмаһынан;

Ҡәләмова Мәхтәдинә Ғиниәт ҡыҙы — Иглин районы «Авангард» колхозы колхозсылары һәм колхозсы ҡатын-ҡыҙҙарынан;

Русских Евгения Васильевна — Мечников исемендәге институттың ғилми работниктәре һәм хеҙмәткәрҙәре коллективенән;

Серебрянников Николай Сергеевич — Иглин районы Таутәмән керамик-торба заводы эшселәре, инженер-техник работниктәре һәм хеҙмәткәрҙәренән.

698. ЧЕРНИКОВСК ҺАЙЛАУ ОКРУГЫ

Округ һайлау комиссияһы председателе — **Умов** Петр Христофорович — Черниковск ҡалаһы коммунистик партия ойошмаһынан.

Округ һайлау комиссияһының председателе урынбаҫары — **Чагаров** Яков Павлович — Ҡара-Теләк районы төҙөлөш эшселәре коллективенән.

Округ һайлау комиссияһы секретары— **Фролов** Александр Николаевич — Черниковскиҙәге «Натуркаучук» заводы эшселәре, инженер-техник работниктәре һәм хеҙмәткәрҙәренән.

Округ һайлау комиссияһы ағзалығына:

Волкова Валентина Николаевна — Черниковск ҡалаһы коммунистик йәштәр союзы ойошмаһынан;

Ғарифуллина Өнсиә Ғарифулла ҡыҙы — медицина работниктәре профессиональ союзының ҡала ойошмаһынан;

Кадирова Маһия Иосоп ҡыҙы — Ҡара-Теләк районы, Куйбышев исемендәге колхоз колхозсылары һәм колхозсы ҡатын-ҡыҙҙарынан;

Лазарева Клавдия Иосифовна — башланғыс һәм урта мәктәп работниктәре профессиональ союзының ҡала ойошмаһынан;

Тюрин Роман Федорович — Ленин орденлы Өфө нефть эшкәртеү заводы эшселәре, инженер-техник работниктәре һәм хеҙмәткәрҙәренән;

Ухов Павел Александрович — Черниковск заводы эшселәре, инженер-техник работниктәре һәм хеҙмәткәрҙәренән;

Чилигина Полина Михайловна — Ҡара-Теләк районы коммунистик партия ойошмаһынан;

Шакирьянова Тәслимә Шакирйән ҡыҙы — Черниковск төҙөлөш тресы эшселәре, инженер-техник работниктәре һәм хеҙмәткәрҙәренән.

699. ШИШМӘ ҺАЙЛАУ ОКРУГЫ

Округ һайлау комиссияһы председателе — **Хламушкин** Николай Степанович — Шишмә районы коммунистик партия ойошмаһынан.

Округ һайлау комиссияһының председателенең урынбаҫары — **Лавришин** Николай Фролович — Дәүләкән районы Ҡазанғол совхозы эшселәре һәм хеҙмәткәрҙәренән.

Округ һайлау комиссияһы секретары— **Кузнецова** Мария Евгеньевна — Благовар районы БашЦИК исемендәге бергәкле эшлек совхозы эшселәре һәм хеҙмәткәрҙәренән.

Округ һайлау комиссияһы ағзалығына:

Бикметова Васфия Хәжисхмәт ҡыҙы — башланғыс һәм урта мәктәп работниктәре профессиональ союзының Бозаяз район ойошмаһынан;

Бурочкина Александра Ивановна — государство учреждениеләре работниктәре профессиональ союзының Дәүләкән район ойошмаһынан;

Идрисов Муллаян Хисаметдин улы — Шишмә лесхозы эшселәре һәм хеҙмәткәрҙәренән;

Кулева Мария Алексеевна — Башҡорт государство селекцион станцияһының ғилми работниктәре, эшселәре һәм хеҙмәткәрҙәренән;

Кирсанов Георгий Агеевич — Бозаяз районы Калинин исемендәге колхоз колхозсылары һәм колхозсы ҡатын-ҡыҙҙарынан;

Кузнецов Николай Николаевич — Благовар районы Язықово МТС-ы эшселәре һәм хеҙмәткәрҙәренән;

Солтанғолов Вәли Солтанғол улы — Дәүләкән районы «Яңы таң» колхозы колхозсылары һәм колхозсы ҡатын-ҡыҙҙарынан;

Якупов Кашаф Хәмәтдин улы — Благовар районы ВЛКСМ-дың 30 йыллығы исемендәге колхоз колхозсылары һәм колхозсы ҡатын-ҡыҙҙарынан.

700. БЕЛОРЕТ ҺАЙЛАУ ОКРУГЫ

Округ һайлау комиссияһы председателе — **Шердюков** Николай Андреевич — Белорет ҡалаһы коммунистик партия ойошмаһынан.

Округ һайлау комиссияһының председателенең урынбаҫары — **Семенов** Алексей Григорьевич — Учалы районы Миндәк рудниге эшселәре, инженер-техник работниктәре һәм хеҙмәткәрҙәренән.

Округ һайлау комиссияһы секретары— **Сәйетов** Нурислам Хәби улы — Белорет районы коммунистик йәштәр союзы ойошмаһынан.

Округ һайлау комиссияһы ағзалығына:

Әбдрәхманов Муса Мортазин улы — Белорет леспромхозы эшселәре, инженер-техник работниктәре һәм хеҙмәткәрҙәренән;

Зайнәгов Мицнәсәхәл Ғәзим улы — Белорет ҡорос-сыбыҡ заводы эшселәре, инженер-техник работниктәре һәм хеҙмәткәрҙәренән;

Каримов Нигмәтйән Динислам улы — Учалы районы «Ҡызыл Октябрь» колхозы колхозсылары һәм колхозсы ҡатын-ҡыҙҙарынан;

Копытова Анастасия Архиповна — медицина работниктәре профессиональ союзының Белорет районы ойошмаһынан;

Корин Николай Григорьевич — Белорет металлургия заводы эшселәре, инженер-техник работниктәре һәм хеҙмәткәрҙәренән;

Кривобородова Ранса Тимофеевна — башланғыс һәм урта мәктәп работниктәре профессиональ союзының Учалы район ойошмаһынан;

Котлобаев Ғәли Тәхбәт улы — башланғыс һәм урта мәктәп работниктәре профессиональ союзының Бөрйән район ойошмаһынан;

Черниевская Таисия Викторовна — башланғыс һәм урта мәктәп работниктәре профессиональ союзының Белорет ҡала ойошмаһынан.

701. БАЙМАҠ ҺАЙЛАУ ОКРУГЫ

Округ һайлау комиссияһы председателе — **Антипин** Дмитрий Семенович — Баймаҡ районы коммунистик партия ойошмаһынан.

Округ һайлау комиссияһының председателенең урынбаҫары — **Ғәлләмов** Ильяс Шәмсетдин улы — Әбйәлил районы Иҫәнгол бергәкле эшлек совхозы эшселәре һәм хеҙмәткәрҙәренән.

Округ һайлау комиссияһы секретары— **Кусәбаев** Ғиниәт Сәлих улы — Полиграфия производствоһы һәм матбуғат работниктәре профессиональ союзының Баймаҡ район ойошмаһынан.

Округ һайлау комиссияһы ағзалығына:

Әлибаев Рахимйән Зәйнулла улы — Әбйәлил районы «Һаҡмар» колхозы колхозсылары һәм колхозсы ҡатын-ҡыҙҙарынан;

Енотова Анна Петровна — Әбйәлил районы «Красная Башкирия» бергәкле эшлек совхозы эшселәре һәм хеҙмәткәрҙәренән;

Әширов Мәхмәтғәли Ғариф улы — Хәйбулла районы Бүребай рудниге эшселәре һәм хеҙмәткәрҙәренән;

(Аҙағы 2-се битте).

В. И. Ленин Әҫәрҙәренең утыҙ өсөнсө томы

В. И. Ленин Әҫәрҙәренең утыҙ өсөнсө томы баҫылып сыҡты. Ул ВКП(б) Үҙәк Комитеты эргәһендәге Маркс—Энгельс — Ленин Институты тарафынан әҙерләнгән.

Утыҙ өсөнсө томға, тип әйтелә ишет һүҙенда, В. И. Лениндең 1921 йылдың 16 августынан 1923 йылдың 2 мартына тиклем осор эсендә яҙылған мәҡәләләре, докладтары, телмәрҙәре һәм хаттары инәләр.

Был Әҫәрҙәрҙә яңы экономик политика юлдарында халыҡ хуҙалығын аяҡҡа баҫтырыуҙың беренсе йомғаҡтары яһалғандар, беҙҙең илебеҙҙә тулы социалистик общество төҙөү мөмкинлеге нигеҙләнгән һәм уның планы билдәләнелгән.

«Яңы заманда, яңы төрҙәге һәҙә хаталар», «Октябрь революцияһының 4 йыллығына ҡарата», «Алтындың хәҙер һәм социализмдең тулы еңеүенән һуң әһәмиәте тураһында» тигән мәҡәләләрҙә һәм «Республиканың аҫҡа һәм тышҡы политикаһы тураһында», 1921 йылдың 23 декабрендә Советтәрҙең IX Бөтә Россия съезында һөйләгән, «РКП(б) Үҙәк Комитетенең политик отчеты» тураһында 1922 йылдың 27 мартында партияның XI съезында һөйләгән, «Россия революцияһының биш йыллығы һәм бөтә донъя революцияһының перспективалары» тураһында 1922 йылдың 13 ноябрендә Коминтерндың IV конгрессында һөйләгән докладтарында һәм 1922 йылдың 20 ноябрендә «Мәскәү Советенең пленумындағы телмәрендә» һәм башҡа Әҫәрҙәрендә Ленин социалистик әре промышленносте аяҡҡа баҫтырыуҙың һәм үҫтереүҙең башланыуын, яңы экономик нигеҙҙә эшселәр менән крәҫтиәндәр союзын нығытыуҙы күрһәтә.

Томға баҫылып сыҡҡан күп кенә сығыштар, мәҡәләләр һәм документтар партия төҙөлөшө мәсьәләләренә, партия сафтарын тазартыуға һәм уның социаль составын яҡшыртыуға, тәнҡит һәм үҙ-үҙеңде тәнҡитте йәйелдереүгә, совет, профсоюз һәм кооператив органдарына етәкселек итеүгә арналғандар. Уларға түбәндәгеләр инә: «Партияны тазартыу тураһында» мәҡәлә, «Партияға яңы ағзалар һәм социалистик төҙөлөш эшенә ҡыҙыҡһыныусыларҙы йәлеп итеү шарттары тураһында» В. М. Молотовҡа хаттар, РКП(б)-ның XI съезында «РКП(б) Үҙәк Комитетенең политик отчеты», «Яңы экономик политика шарттарында профсоюздарҙың роле һәм бурыстары тураһында» ВКП(б) Үҙәк Комитетенең ҡарары һәм башҡалар.

Государство аппаратын нығытыу һәм яҡшыртыу буйынса Ленинден эшмәкәрлеген сағылдырыусы әҙәрҙәр томда ҙур урын алып торалар. Был әҫәрҙәр иҫәбенә түбәндәгеләр инә: «Рабкрин бурыстары тураһындағы, был бурыстарҙы аңлау һәм уларҙы үтәү тураһындағы мәсьәләгә ҡарата», «Урынбаҫарҙарҙың (Халыҡ Комиссарҙары Советы һәм Хеҙмәт Оборона Советы Председателе урынбаҫарҙарының) эше тураһында И. В. Сталингә хат», «Урынбаҫарҙарҙың (Халыҡ Комиссарҙары Советы һәм Хеҙмәт Оборона Советы Председателе урынбаҫарҙарының) эше тураһында ҡарар», «Икәләтә» буйһоноу һәм законлылыҡ тураһында» һәм 1922 йылдың 31 октябрендә «IX сакырылыш Бөтә Союз Үҙәк Башҡарма Комитетенең IV сессияһында һөйләнгән телмәр».

Халыҡ-ара эшселәр һәм коммунистик хәрәкәткә арналған әҫәрҙәрҙә Ленин бөҙәм фронт тактикаһының төп бурыстарын формалаштыра һәм бөтә донъя революция үҫешенең перспективаларын яҡтырта. Ленин Совет Россияһы менән бергә халыҡтың гигант күпселеген тәшкил иткән Көнсығыш илдәрендә, Индияла һәм Тыйҙа милли азатлыҡ хәрәкәтенең һәм революцион көрәштең үҫеүен бөтә донъола социализмдең тамам еңеүе өсөн ғәйәт ҙур әһәмиәткә эйә булыуын ныҡлыҡ өҫтөнә алып үтә.

Ленинден: «Көнсығыш биттәренән», «Кооперация тураһында», «Беҙҙең революциябыҙ тураһында», «Рабкрингә беҙгә нисек ҡайтарған ойоштороуға», «Аҙ булһа ла, яҡшы булһын», тигән һүҙҙы мәҡәләләре лә томға инәләр. Был мәҡәләләрҙә Ленин эшләнгән эшкә йомғаҡ яһаны һәм социалистик төҙөлөш эшенә ҡарашландарҙе ныҡлыҡлы үҙгәртеүҙе социализм төҙөү планын бирҙеләне, социализм төҙөү эшенә крәҫтиәндәрҙе ылыҡтырыуҙың үҙенең кооператив планын ҡуйҙы. Ленин культура революцияһы өлкәһендәге бурыстарҙы һәм государство аппаратын ҡайтанан ойоштороу буйынса конкрет саралар билдәләне.

Томда Ленинден «һуғышсан материализмдең әһәмиәте тураһында» тигән күренекле мәҡәләне баҫылған. Был мәҡәләлә Ленин марксистик философияның эш программаһын билдәләне.

В. И. Ленинден утыҙ өсөнсө томға инған әҫәрҙәренән һәм И. В. Сталингә хаттарында партияға һәм Совет государствоһына етәкселек итеүҙә, социалистик төҙөлөштө ойоштороуҙа Ленин менән Сталинден хеҙмәттәшлеге, партия дошмандарына — троцкистарға һәм бухаринсыларға ҡаршы, великорус шовинизмға һәм урындағы милләтселеккә ҡаршы, халыҡтар дуҫлығын нығытыу өсөн уларҙың бергәлән көрәшеүе асыҡ күҙәлгәндерелгән.

Утыҙ өсөнсө томға В. И. Ленинден Әҫәрҙәрҙә беренсе тапҡыр баҫылған 20 әҫәре инған.

«Партияны тазартыу һәм партияға ҡабул итеү шарттары тураһында Политбюро членҙәренә хатта» Ленин партияға ҡабул итеүҙең тағы ла ҡатыраҡ шарттарын билдәләргә тәкдим итә.

«Политбюро членҙәре өсөн И. В. Сталингә хат. Урынбаҫарҙарҙың (Халыҡ Комиссарҙары Советы Председателе урынбаҫарҙарының) эшенә ҡағылған замечаниеларға яуап» Әҫәрҙәрҙә беренсе тапҡыр тулыһынса баҫылып сыға. Был әҫәрҙә Ленин Рабкрин һәм Госпландың роле һәм бурыстары тураһындағы мәсьәлә буйынса Троцкийҙең дошманлыҡ, партияға ҡаршы позицияһын ҡырҡа тәнҡитләй.

В. И. Ленинден Д. И. Курскийгә хаты (ул совет суд закондарын эшләүгә ҡағылған), «Великодержавный шовинизмға ҡаршы көрәш тураһында Политбюроға записка», 1922 йылдың 13 октябрендә яҙылған «Тышҡы сауҙаның монополиһе тураһында М. В. Сталингә хат» (беренсе тапҡыр баҫыла), унда Ленин тышҡы сауҙа монополиһенең нигеҙҙәрен Бухарин, Сокольниковтың һәм башҡаларҙың ҡаҡшатырға маташыуҙарына ҡаршы уның ныҡлығын яҡлай; «Советтәрҙең X Бөтә Россия съезында сығыш яһау айҡанлы Үҙәк Комитет членҙәре өсөн И. В. Сталингә хат»; радиотехниканы үҫтереү мәсьәләләре буйынса И. В. Сталингә ике хат һәм 1922 йылдың 15 апрелендә яҙылған И. В. Сталингә хат (беренсе тапҡыр баҫыла) Әҫәрҙәрҙә беренсе тапҡыр инан ителәләр.

«Халыҡ-ара хәл тураһында Советтәрҙең IX Бөтә Россия съезының резолюцияһы айҡанлы Политбюроға хатта» Ленин милләттәрҙең үҙ-үҙҙәрен билдәләү политикаһын ғәмәлдә тормошҡа ашырған беренсе ил итеп Совет государствоһының халыҡ-ара ролен һызыҡ өҫтөнә алып үтә.

«Генуя конференцияһында делегацияның отчеты буйынса Бөтә Союз Үҙәк Башҡарма Комитеты ҡарарының проекты-на» тышҡы политика өлкәһендә Совет государствоһының төп бурыстары билдәләнелә; «Э. Вандервельдҡа яуап проектында» II һәм II½ Интернационалдарҙың меньшевиктар һәм эсерҙәрҙең контрреволюцион партияларын яҡлап сығыш яһаған лидерҙәренең хыянатсыл ролен фаш итә (был документтарҙең икенсе әҙ беренсе тапҡыр баҫылалар).

Утыҙ өсөнсө том менән В. И. Ленин Әҫәрҙәренең дүртенсе баҫмаһына инған төп әҫәрҙәрҙе баҫып сығарыу тамамлана. В. И. Ленинден ойошмалар һәм айырым кешеләр менән хат яҙышыуы, — хаттар, телеграммалар, запискалар, — Әҫәрҙәрҙең һуңғы 34 һәм 35-се томдарына инәсәктәр.

(ТАСС).

ВКП(б) Өлкә Комитетендә

1950 йылдың ноябрь айында республиканың паровоздар деполары, юл дистанциялары һәм тимер юл станциялары коллективтәренең социалистик ярыш йомғаҡтары тураһында

ВКП(б) Өлкә Комитетенең бюроһы республиканың паровоздар деполары, юл дистанциялары һәм тимер юл станциялары коллективтәренең 1950 йылдың ноябрь айына алынған социалистик йөкләмәләренең үтәлеш йомғаҡтарын тикшерҙе.

Производство пландарының һәм эксплуатацион күрһәткестәрҙең үтәлеше буйынса социалистик ярышта Раевка юл дистанцияһы (начальнигы инптәш Недельмин, политик эштәр буйынса начальник урынбаҫары инптәш Харитонов, местком председателе инптәш Смордаков) коллективе еңеүсе тип табылды.

ВКП(б) Өлкә Комитетенең күсмә Ҡызыл Байрағы был айҙа ла Раевка юл дистанцияһы коллективында ҡалдырылды.

Ноябрь айында Яңауыл паровоздар депоһы, Ишембай һәм Дим тимер юл станциялары коллективтәренең яҡшы эшләүе билдәләп үтелде.

РСФСР Верховный Советенә һайлауҙар буйынса Округ һайлау комиссиялары составын раҫлау тураһында

Башҡорт АССР-ы Верховный Совете Президиумы Указы

(Аҙағы. Башы 1-се биттә).

Ирәлина Шәрифә Әхмәтша ҡыҙы — политик ағартыу учреждениеләре работниктәре профессиональ союзының Матрай район ойошмаһынан;

Литвишко Надежда Николаевна — Хәйбулла районы Аҡъяр бәртекәле ашлыҡ совхозы эшселәре һәм хеҙмәткәрҙәренән;

Писарева Анна Павловна — Баймаҡ заводы эшселәре, инженер-техник работниктәре һәм хеҙмәткәрҙәренән;

Смолянцев Василий Силантьевич — Матрай районы йылҡысылыҡ заводы эшселәре һәм хеҙмәткәрҙәренән;

Йомағолова Ғәйнкамал Зарип ҡыҙы — башланғыс һәм урта мәктәп работниктәре профессиональ союзының Баймаҡ район ойошмаһынан.

702. ҠУҒӘРСЕН ҺАЙЛАУ ОКРУГЫ

Округ һайлау комиссияһы председателе — **Карамышев** Лотфулла Ғибәҙулла улы — Ҡуғәрсен районы коммунистик партия ойошмаһынан.

Округ һайлау комиссияһы председателенең урынбаҫары — **Назаров** Ибраһим Морзағилә улы — Абзан районы коммунистик партия ойошмаһынан.

Округ һайлау комиссияһы секретаре — **Аксанов** Закир Ғәләм улы — Государство учреждениеләре работниктәре профессиональ союзының Йомағужа район ойошмаһынан.

Округ һайлау комиссияһы ағзалары:

Агафонова Клавдия Константиновна — башланғыс һәм урта мәктәп работниктәре профессиональ союзының Воскресен район ойошмаһынан;

Березуев Иван Николаевич — Ҡуғәрсен МТС-ы эшселәре һәм хеҙмәткәрҙәренән;

Вахитова Бүләк Шакир ҡыҙы—Зилаҫыра районы коммунистик партия ойошмаһынан;

Иванова Антонина Васильевна — медицина работниктәре профессиональ союзының Йомағужа район ойошмаһынан;

Котлочурина Рәбиға Хужаҡариф ҡыҙы — Ҡуғәрсен районы матбуғат һәм типография работниктәре коллективенән;

Литвинов Степан Трофимович — финанс-банк работниктәре профессиональ союзының Зилаҫыра район ойошмаһынан;

Назаров Иван Данилович — Йылайыр районы коммунистик йәштәр союзы ойошмаһынан;

Титова Евгения Ивановна — Йылайыр районы Киров исемендәге колхоз колхозсылары һәм колхозы ағзаларынан.

703. МӘЛӘҮЕЗ ҺАЙЛАУ ОКРУГЫ

Округ һайлау комиссияһы председателе — **Голованов** Андрей Семенович — Мәләүез районы коммунистик партия ойошмаһынан.

Округ һайлау комиссияһы председателенең урынбаҫары — **Фисмәтуллин** Нәбил Хәмит улы — Бәйләүҙә районы коммунистик партия ойошмаһынан.

Округ һайлау комиссияһы секретаре — **Нәжмәтдинов** Хәсән Ғәй улы — Ишембай ҡала коммунистик партия ойошмаһынан.

Округ һайлау комиссияһы ағзалары:

Абдулов Мифтеҙәли Бәхтиәр улы — Федоровка районы Ворошилов исемендәге колхоз колхозсылары һәм колхозы ағзаларынан;

Авдонкин Егор Степанович — Федоровка районы Чкалов исемендәге колхоз колхозсылары һәм колхозы ағзаларынан;

Асылбаева Мәғлифә Солтан ҡыҙы — Ишембай ҡалаһы «Өс ҡайын» промартеле ағзаларынан;

Васлев Иван Михайлович — Ишембай ҡалаһы Ҙур электр станцияһы эшселәре, инженер-техник работниктәре һәм хеҙмәткәрҙәренән;

Мәҫүтов Файзрахман Ғибат улы — Бәйләүҙә районы йылҡысылыҡ заводы эшселәре һәм хеҙмәткәрҙәренән;

Полякова Нина Андреевна — МТС һәм ер органдары эшселәре һәм хеҙмәткәрҙәре профессиональ союзының Бәйләүҙә район ойошмаһынан;

Хисмәтуллина Мәрйәм Ғәли ҡыҙы — Мәләүез һөт-консерва заводы эшселәре, инженер-техник работниктәре һәм хеҙмәткәрҙәренән;

Шляпова Мария Михайловна — башланғыс һәм урта мәктәп работниктәре профессиональ союзының Мәләүез район ойошмаһынан.

704. СТӘРЛЕТАМАҠ ҺАЙЛАУ ОКРУГЫ

Округ һайлау комиссияһы председателе — **Фүмәров** Хәсән Фүмәр улы — Стәрлетамаҡ ҡалаһы коммунистик партия ойошмаһынан.

Округ һайлау комиссияһы председателенең урынбаҫары — **Собханғолов** Ирҡабай Минлебай улы — Мәкәр районы «Ҡызыл юл» колхозы колхозсылары һәм колхозсы ҡатын-ҡыҙҙарынан.

Округ һайлау комиссияһы секретаре — **Федорова** Прасковья Осиповна — Стәрлетамаҡ районы коммунистик йәштәр союзы ойошмаһынан.

Округ һайлау комиссияһы ағзалары:

Алексеев Петр Васильевич — Стәрлетамаҡ районы «Новая деревня» колхозы колхозсылары һәм колхозсы ҡатын-ҡыҙҙарынан;

Богданова Фәрүзә Усман ҡыҙы — Стәрлетамаҡ ҡалаһы төҙәлеш тресы эшселәре, инженер-техник работниктәре һәм хеҙмәткәрҙәренән;

Ерменкина Валентина Сергеевна — «Красный Пролетарий» заводы эшселәре, инженер-техник работниктәре һәм хеҙмәткәрҙәренән;

Капитонов Борис Ильич — Стәрлетамаҡ ҡалаһы колхоздар өсөн өтәкес кадрҙар әҙерләү мәктәбе уҡытыусылары һәм тыңлаусыларынан;

Мәртазин Хәйбрахман Бәхтиәр улы — Стәрлетамаҡ районы Карл Маркс исемендәге колхоз колхозсылары һәм колхозы ағзаларынан;

Попова Антонина Андреевна — башланғыс һәм урта мәктәп работниктәре профессиональ союзының Стәрлетамаҡ район ойошмаһынан;

Филатов Михаил Яковлевич — Мәкәр районы «Восток» колхозы колхозсылары һәм колхозсы ҡатын-ҡыҙҙарынан;

Хәсәнова Хәйрәт Фәхри ҡыҙы — Мәкәр районы коммунистик партия ойошмаһынан.

705. АУЫРҒАЗЫ ҺАЙЛАУ ОКРУГЫ

Округ һайлау комиссияһы председателе — **Сәитов** Хәйҙәр Мөхәмәтгәриф улы — Ауырғазы районы коммунистик партия ойошмаһынан.

Округ һайлау комиссияһы председателенең урынбаҫары — **Хлесткин** Николай Артемьевич — Красноусол былпа заводы эшселәре, инженер-техник работниктәре һәм хеҙмәткәрҙәренән.

Округ һайлау комиссияһы секретаре — **Закиров** Фазыл Закир улы — политик-ағартыу учреждениеләре работниктәре профессиональ союзының Ҡырмыҫҡалы район ойошмаһынан.

Округ һайлау комиссияһы ағзалары:

Әһлетдинов Харис Сәләхетдин улы — Ҡырмыҫҡалы районы Буденный исемендәге колхоз колхозсылары һәм колхозсы ҡатын-ҡыҙҙарынан;

Бондаренко Григорий Андреевич — Архангел районы коммунистик партия ойошмаһынан;

Батыршин Сиргәли Хәйрулла улы — Ауырғазы районы «Ураҡ» колхозы колхозсылары һәм колхозсы ҡатын-ҡыҙҙарынан;

Петухов Макар Тарасович — Шаран районы «Дүртәйлә» колхозы колхозсылары һәм колхозсы ҡатын-ҡыҙҙарынан;

Ғәделшина Зифа Ғәйзрахман ҡыҙы — Ҡырмыҫҡалы районы коммунистик йәштәр союзы ойошмаһынан;

Гирфанова Хайдана Хәй ҡыҙы — башланғыс һәм урта мәктәп работниктәре профессиональ союзының Архангел район ойошмаһынан;

Насиров Сәғитйулла Нәсибулла улы — Ғафури районы Яңғыҙ ҡайын МТС-ы эшселәре һәм хеҙмәткәрҙәренән;

Рәхмәтуллина Маһинбикә Ләҡман ҡыҙы — Ғафури районы «Йондоҙ» колхозы колхозсылары һәм колхозсы ҡатын-ҡыҙҙарынан;

Сидорова Елизавета Ивановна — Ауырғазы районы Ташлы күл МТС-ы эшселәре һәм хеҙмәткәрҙәренән.

706. ӘЛШӘЙ ҺАЙЛАУ ОКРУГЫ

Округ һайлау комиссияһы председателе — **Мәҫүтов** Әкрәм Ғәлихан улы — Әлшәй районы коммунистик партия ойошмаһынан.

Округ һайлау комиссияһы председателенең урынбаҫары — **Әхмәров** Ғәрит Ибат улы — Стәрлебаш районы коммунистик партия ойошмаһынан.

Округ һайлау комиссияһы секретаре — **Вафина** Ғәлиә Ғәбделғәзиз ҡыҙы — медицина работниктәре профессиональ союзының Мәкәр район ойошмаһынан.

Округ һайлау комиссияһы ағзалары:

Булганова Анна Митрофановна — Әлшәй районы Әбдрәшит МТС-ы эшселәре һәм хеҙмәткәрҙәренән;

Вәлиуллин Сәйфулла Ғәйнулла улы — Мәкәр районы Ворошилов исемендәге колхоз колхозсылары һәм колхозсы ҡатын-ҡыҙҙарынан;

Дерганева Таисия Федоровна — Стәрлебаш районы коммунистик йәштәр союзы ойошмаһынан;

Колесник Анна Сергеевна — Мәкәр районы «Украинец» колхозы колхозсылары һәм колхозсы ҡатын-ҡыҙҙарынан;

Рябов Александр Владимирович — Мәкәр районы ит-һөтсөлөк совхозы эшселәре һәм хеҙмәткәрҙәренән;

Рогожин Александр Данилович — Раевка станцияһының паровоздар депоһы эшселәре һәм хеҙмәткәрҙәренән;

Тимофеева Вера Тимофеевна — башланғыс һәм урта мәктәп работниктәре профессиональ союзының Стәрлебаш район ойошмаһынан;

Шәфиев Булат Латип улы — Әлшәй районы «Яңы көс» колхозы колхозсылары һәм колхозсы ҡатын-ҡыҙҙарынан.

707. БӨРӨБӘЙ ҺАЙЛАУ ОКРУГЫ

Округ һайлау комиссияһы председателе — **Гвоздев** Николай Ильич — Бөрөбәй районы коммунистик партия ойошмаһынан.

Округ һайлау комиссияһы председателенең урынбаҫары — **Әбдрәзаков** Ғәниз Ғәриф улы — Бишбүләк районы Күшйылға МТС-ы эшселәре һәм хеҙмәткәрҙәренән.

Округ һайлау комиссияһы секретаре — **Никитин** Николай Николаевич — башланғыс һәм урта мәктәп работниктәре профессиональ союзының Бөрөбәй район ойошмаһынан.

Округ һайлау комиссияһы ағзалары:

Аранова Вера Михайловна — Бөрөбәй районы коммунистик йәштәр союзы ойошмаһынан;

Антипова Александра Михайловна — башланғыс һәм урта мәктәп работниктәре профессиональ союзының Бөрөбәй район ойошмаһынан;

Батыршин Зәкәриә Ғиниәт улы — Бөрөбәй районы машиналар төҙәү заводының эшселәре, инженер-техник работниктәре һәм хеҙмәткәрҙәренән;

Ганова Мира Николаевна — Бишбүләк районы коммунистик йәштәр союзы ойошмаһынан;

Кувышко Мефодий Андреевич — урман һәм һал ағыҙыу работниктәре профессиональ союзының Бишбүләк район ойошмаһынан;

Ленчевский Константин Николаевич — Бөрөбәй районы Ленин исемендәге колхоздың колхозсылары һәм колхозсы ҡатын-ҡыҙҙарынан;

Новикова Анна Николаевна — политик-ағартыу учреждениеләре работниктәре профессиональ союзының Йәрмәкәй район ойошмаһынан;

Солтанова Әминә Ғәфиәт ҡыҙы — Йәрмәкәй районы «Ҡызыл маяҡ» колхозы колхозсылары һәм колхозсы ҡатын-ҡыҙҙарынан.

708. ТУЙМАЗЫ ҺАЙЛАУ ОКРУГЫ

Округ һайлау комиссияһы председателе — **Хәлимов** Мәсғүт Хәбибрахман улы — Октябрьский ҡалаһы коммунистик партия ойошмаһынан.

Округ һайлау комиссияһы председателенең урынбаҫары — **Вәлиева** Сажидә Мөхәмәтғәрәй ҡыҙы — Шаран районы коммунистик партия ойошмаһынан.

Округ һайлау комиссияһының секретаре — **Еремин** Иосиф Ксенофонтович — Туймазы районы коммунистик партия ойошмаһынан.

Округ һайлау комиссияһының ағзалары:

Волкова Лидия Михайловна — нефть промышленносе работниктәре профессиональ союзының Октябрьский ҡалаһы ойошмаһынан;

Закирова Зәкирә Әмирйән ҡыҙы — Туймазы районы коммунистик йәштәр союзы ойошмаһынан;

Петухов Макар Тарасович — Шаран районы «Дүртәйлә» колхозы колхозсылары һәм колхозсы ҡатын-ҡыҙҙарынан;

Привалов Александр Иванович — Туймазы территориаль-төҙәлеш управлениеһенең эшселәре, инженер-техник работниктәре һәм хеҙмәткәрҙәренән;

Серебрякова Клавдия Федоровна — башланғыс һәм урта мәктәп работниктәре профессиональ союзының Туймазы район ойошмаһынан;

Латипов Минһажетдин Ғәрәфетдин улы — Туймазы районы Тубай исемендәге колхоз колхозсылары һәм колхозсы ҡатын-ҡыҙҙарынан;

Хәбибуллин Ғәбидулла Хәбибулла улы — Шаран районы Ворошилов исемендәге колхоз колхозсылары һәм колхозсы ҡатын-ҡыҙҙарынан;

Хәйруллина Төлиә Кәрим ҡыҙы — Октябрьский ҡалаһы коммунистик йәштәр союзы ойошмаһынан.

709. БҮЗДӘК ҺАЙЛАУ ОКРУГЫ

Округ һайлау комиссияһы председателе — **Имамов** Ғизетдин Сәруәретдин улы — Бүздәк районы коммунистик партия ойошмаһынан.

Округ һайлау комиссияһы председателенең урынбаҫары — **Ғәлиуллин** Искәндәр Рәхмәтулла улы — политик-ағартыу учреждениеләре работниктәре профессиональ союзының Сакмағош район ойошмаһынан.

Округ һайлау комиссияһының секретаре — **Игнатьев** Илья Тихонович — Кандра районы коммунистик партия ойошмаһынан.

Округ һайлау комиссияһының ағзалары:

Ғәзизова Рәисә Сәлих ҡыҙы — Сакмағош районы Рәжән МТС-ы эшселәре һәм хеҙмәткәрҙәренән;

Гәрәев Шәйхулла Солтан улы — Кандра районы Калинин исемендәге колхоз колхозсылары һәм колхозсы ҡатын-ҡыҙҙарынан;

Кандрашкина Анастасия Ивановна — Бүздәк районы связь контораһы эшселәре һәм хеҙмәткәрҙәренән;

Паланкова Евгения Ивановна — башланғыс һәм урта мәктәп работниктәре профессиональ союзының Сакмағош район ойошмаһынан;

Сохибгәрәева Ғылыу Закир ҡыҙы — Өфө тимер юлының 12-се дистанцияһы эшселәре һәм хеҙмәткәрҙәренән;

Туҡтарова Миңниниур Миңнегәли ҡыҙы — медицина работниктәре профессиональ союзының Бүздәк район ойошмаһынан;

Хализов Василий Федорович—Сакмағош районы «Урал» колхозы колхозсылары һәм колхозсы ҡатын-ҡыҙҙарынан;

Царук Максим Аникеевич — государство учреждениеләре работниктәре профессиональ союзының Бүздәк районы ойошмаһынан;

710. ИЛЕШ ҺАЙЛАУ ОКРУГЫ

Округ һайлау комиссияһы председателе — **Ғәлиев** Шәүәли Нурғәли улы — Илеш районы коммунистик партия ойошмаһынан.

Округ һайлау комиссияһы председателенең урынбаҫары — **Семинюк** Григорий Павлович — Баҡалы районы коммунистик партия ойошмаһынан.

Округ һайлау комиссияһы секретаре — **Семенова** Мария Кондратьевна — башланғыс һәм урта мәктәп работниктәре профессиональ союзының Дүртәйлә район ойошмаһынан.

Округ һайлау комиссияһы ағзалары:

Басирова Ғәйшә Баҫир ҡыҙы — медицина работниктәре профессиональ союзының Илеш район ойошмаһынан;

Булганова Разия Әхмәт ҡыҙы — башланғыс һәм урта мәктәп работниктәре профессиональ союзының Баҡалы район ойошмаһынан;

Ғәлиева Асия Мөхәмәтғәли ҡыҙы — Илеш районы Пәркәй МТС-ы эшселәре һәм хеҙмәткәрҙәренән;

Дәүләтов Ғилем Нәбиәхмәт улы — башланғыс һәм урта мәктәп работниктәре профессиональ союзының Илеш район ойошмаһынан;

Керимов Харис Кәрим улы — Дүртәйлә райпромкомбинаты эшселәре һәм хеҙмәткәрҙәренән;

Кәҙәяров Ғизетдин Хәйретдин улы — Баҡалы лесхозы эшселәре һәм хеҙмәткәрҙәренән;

Сафаров Ғәли Ғилфан улы — Дүртәйлә районы коммунистик партия ойошмаһынан;

Урнумцев Федор Иванович — финанс-банк работниктәре профессиональ союзының Баҡалы район ойошмаһынан.

711. ЯҢАУЫЛ ҺАЙЛАУ ОКРУГЫ

Округ һайлау комиссияһы председателе — **Мурманский** Адольф Андреевич — Яңауыл районы коммунистик партия ойошмаһынан.

Округ һайлау комиссияһы председателенең урынбаҫары — **Глуз** Семен Гаврилович — Ҡалтасы районы киптереү комбинаты эшселәре, инженер-техник работниктәре һәм хеҙмәткәрҙәренән.

Округ һайлау комиссияһы секретаре — **Насибуллин** Хазбулат Ғәйфулла улы — Краснокам районы коммунистик партия ойошмаһынан.

Округ һайлау комиссияһы ағзалары:

Алексеева Анастасия Алексеевна — башланғыс һәм урта мәктәп работниктәре профессиональ союзының Краснокам район ойошмаһынан.

Солтанова Зәбәржәт Сәхиб ҡыҙы — коммунистик йәштәр союзының Краснокам район ойошмаһынан;

Ҡантуғанов Шәриф Хәким улы — Ҡалтасы районы коммунистик партия ойошмаһынан;

Набойщикова Мария Дмитриевна — государство банкыһының Краснокам бүлексәһе работниктәре коллективенән;

Сафина Асия Сафа ҡыҙы — Яңауыл районы «Урал» колхозы колхозсылары һәм колхозсы ҡатын-ҡыҙҙарынан;

Тихонова Александра Михайловна — медицина работниктәре профессиональ союзының Яңауыл район ойошмаһынан;

Фәттәхов Әмир Ахмал улы — Яңауыл районы Жданов исемендәге колхоз колхозсылары һәм колхозсы ҡатын-ҡыҙҙарынан;

Шакирова Ачена Шакиевна — Ҡалтасы районы «Ҡалмаш» колхозы колхозсыларының һәм колхозсы ҡатын-ҡыҙҙарынан.

712. БӨРӨ ҺАЙЛАУ ОКРУГЫ

Округ һайлау комиссияһы председателе — **Трапезников** Павел Гаврилович — Мишкә районы коммунистик партия ойошмаһынан.

Округ һайлау комиссияһы председателенең урынбаҫары — **Ғүмәров** Ғәниз Госман улы — Бөрө районы Калинин исемендәге колхоз колхозсылары һәм колхозсы ҡатын-ҡыҙҙарынан.

Округ һайлау комиссияһы секретаре — **Насретдинов** Нигмәтйән Ялаләтдин улы — башланғыс һәм урта мәктәп работниктәре профессиональ союзының Борай район ойошмаһынан.

Округ һайлау комиссияһы ағзалары:

Елизарьев Василий Антонович — Бөрө районы Калининцовск МТС-ы эшселәре һәм хеҙмәткәрҙәренән;

Кильдияров Ҡалай Кильдиярович — башланғыс һәм урта мәктәп работниктәре профессиональ союзының Мишкә район ойошмаһынан;

Марфичева Евфалия Андреевна — государство сауҙаһы һәм дөйөм тукланыу работниктәре профессиональ союзының Бөрө ҡала ойошмаһынан;

Малиновский Владислав Денисович — Борай районы коммунистик партия ойошмаһынан;

Мәҫүтова Рәшидә Өҙәм ҡыҙы — Борай районы коммунистик йәштәр союзы ойошмаһынан;

Мосунова Вера Андреевна — Мишкә районы коммунистик йәштәр союзы ойошмаһынан;

Позолотин Степан Николаевич — Бөрө МТС-ы эшселәре һәм хеҙмәткәрҙәренән;

Сәлихова Мәслимә Тәхвәт ҡыҙы — Бөрө уҡытыусылар институтының преподавателдәре; студенттәре һәм хеҙмәткәрҙәренән.

713. БЛАГОВЕЩЕН ҺАЙЛАУ ОКРУГЫ

Округ һайлау комиссияһы председателе — **Савин** Иван Семенович — Благовещен районы коммунистик партия ойошмаһынан.

Округ һайлау комиссияһы председателенең урынбаҫары — **Дәүләтбаев** Илһам Минһаж улы — Нуриман районы коммунистик партия ойошмаһынан.

Округ һайлау комиссияһы секретаре — **Гизәтуллин** Геннадий Семенович — финанс-банк работниктәре профессиональ союзының Кушнаренко район ойошмаһынан.

Округ һайлау комиссияһы ағзалары:

Баширова Нәғимә Хатмулла ҡыҙы — Кушнаренко районы Ходайбирҙин исемендәге колхоз колхозсылары һәм колхозсы ҡатын-ҡыҙҙарынан;

Воробьев Никита Егорович — Благовещен районы ДОСААРМ ойошмаһынан;

Климина Елена Михайловна — потребитель кооперацияһы работниктәре профессиональ союзының Покровка район ойошмаһынан;

Кулбарисов Хөснулла Ғиндулла улы — Покровка районы коммунистик партия ойошмаһынан;

Кулинова Антонина Петровна — башланғыс һәм урта мәктәп работниктәре профессиональ союзының Благовещен район ойошмаһынан;

Лукахин Владимир Кузьмич — башланғыс һәм урта мәктәп работниктәре профессиональ союзының Кушнаренко район ойошмаһынан;

Мирғаязова Лилия Мирғәли ҡыҙы — медицина работниктәре профессиональ союзының Благовещен район ойошмаһынан;

Тынчеров Ғәли Хәлил улы — Нуриман леспромхозы эшселәре һәм хеҙмәткәрҙәренән.

714. АСҠЫН ҺАЙЛАУ ОКРУГЫ

Округ һайлау комиссияһы председателе — **Вәлиев** Мансур Ғәбдрәхман улы — Асҡын районы коммунистик партия ойошмаһынан.

Округ һайлау комиссияһы председателенең урынбаҫары — **Аскаров** Хамат Ғәлиәскәр улы — государство учреждениеләре работниктәре профессиональ союзының Балтач район ойошмаһынан.

Округ һайлау комиссияһы секретаре — **Молчанов** Леонид Тихонович Байҡыбаш районы коммунистик партия ойошмаһынан.

Округ һайлау комиссияһы ағзалары:

Вострикова Мария Афанасьевна — Асҡын районы коммунистик йәштәр союзы ойошмаһынан;

Закиров Рәхим Закир улы — Тәтешле районы «Сулпан» колхозы колхозсылары һәм колхозсы ҡатын-ҡыҙҙарынан;

Исламова Рәисә Ғәлишән ҡыҙы — Тәтешле районы коммунистик йәштәр союзы ойошмаһынан;

Кантыцкий Яков Степанович — Карҙәл лесхозы эшселәре һәм хеҙмәткәрҙәренән;

Масленникова Клавдия Ивановна — башланғыс һәм урта мәктәп работниктәре профессиональ союзының Карҙәл район ойошмаһынан;

Мәһербанов Ахтар Мәһербан улы — Дыуан районы Жуков исемендәге колхоз колхозсылары һәм колхозсы ҡатын-ҡыҙҙарынан;

Муллабаев Оҙоҙдан Муллабай улы — Мәсетле районы Мәсетле МТС-ы эшселәре һәм хеҙмәткәрҙәренән;

Мәслимова Фәрхинә Фәсхи ҡыҙы — башланғыс һәм урта мәктәп работниктәре профессиональ союзының Ҡыйғы район ойошмаһынан;

Рухтина Елизавета Ивановна — политик-ағартыу учреждениеләре работниктәре профессиональ союзының Дыуан район ойошмаһынан;

Суворов Иван Дмитриевич — Балаҡатай районы Аллағужа совхозы эшселәре һәм хеҙмәткәрҙәренән;

Фролова Юлия Алексеевна — Салауат районы Лағыр совхозы эшселәре һәм хеҙмәткәрҙәренән.

Башкорт АССР-ы Верховный Совете Президиумы Председателе Ф. ЗАҒАФУРАНОВ.

Башкорт АССР-ы Верховный Совете Президиумы Секретаре вазифаһын үтәүсе И. ЙӘРКӘЕВ.

Өфө ҡалаһы, 25 декабрь, 1950 йыл.

Заводтың алдынғылары күрһәтелде

Өфө витамин заводында Башкорт АССР-ы Верховный Советенә һайлауҙар буйынса Округ һайлау комиссиялары составына кандидаттар күрһәтеүгә арналған йыйылыш булып үтте. Йыйылышта 200-ҙән артыҡ кеше ҡатнашты.

Көн тәртибендә торған мәсьәлә буйынса беренсе һүҙҙе цех технологы Антонина Печатнова алды.

— Интәштәр,— тине ул,— 1951 йылдың 18 февралендә РСФСР һәм БАССР Верховный Советтәренә һайлауҙар буласаҡ. Бөгөн беҙ бында Башҡорт АССР-ы Верховный Советенә һайлауҙар буйынса Округ һайлау комиссиялары составына кандидаттар күрһәтеүгә йыйналғанбыҙ. Беҙҙең коллектив уға үҙенең алдынғы кешеләрен өбәргә тейеш. Мин 4-се номерле Киров һайлау округының Округ һайлау комиссияһы составына слесарь, стахановсы Рәүил Ғәйнетдиновтың кандидатураһын тәҡдим итәм. Уны беҙ бөтәбеҙ ҙә яҡшы беләбеҙ. Ул үҙен ҡулға һәм эшсе, комсомолец. Үҙенең производство заданиеһын 175 — 200 процентҡа үтәй. Урындағы Советтәргә һайлауҙар ваҡытында участка һайлау комиссияһы члене булып эшләне. Округ һайлау комиссияһы составында ла ул өлгөлө эшләр.

Коллектив был тәҡдимде ҡайнар рәүештә яҡланы.

Трибунаға заводтың карт эшсеһе, теплотехник интәш М. Семенов күтәрелә. Ул 5-се номерле Октябрьский һайлау округының Округ һайлау комиссияһы составына өлкән кочегар Анатолий Корнилович Владимировты күрһәтте. Стахановсы интәш Владимиров, производство пехтарҙы пар менән өҙлөкһеҙ тәьмин итеп, предприятиенең йыллыҡ производство планын срогынан алда тамамлауға булышлыҡ итте. Бөйөк Ватан һуғышында ҡатнашып, Тыуған илебеҙҙең бойондороҡһоҙлоғон яҡлаған кеше.

— Мин, — тине сығыш яһаусы Үҙәк лабораторияның химигө интәш Н. Хохлова, — 6-сы номерле Горький һайлау округының Округ һайлау комиссияһына үҙебеҙҙең вәкилебеҙ итеп химик Фатима Уразметованы тәҡдим итәм. Партияһыҙ большевик интәш Уразметова тапшырылған эшкә бөтә серьезлығы менән мәнсәбәт итә. Тик юғары сифатлы продукция ғына бирә. Юғары мәғлүмәтле. Ул коллективтан ышаныслы аҡлаясаҡ.

Завод эшселәре, инженер-техник работниктәре һәм хеҙмәткәрҙәренең дөйөм йыйылышы, Р. Ғәйнетдинов, А. Владимиров, Ф. Уразметова интәштәрҙе Округ һайлау комиссиялары составына бер тауыштан күрһәтеп, ҡарар ҡабул итте. Һәм Башҡорт АССР-ы Верховный Совете Президиумынан был кандидатураларҙы раҫлауҙы һораны.

Г. Әмиров.

Хеҙмәтсәндәр араһында политик эште яҡшыртыу өсөн көрәшәбеҙ

РСФСР һәм БАССР Верховный Советтәренә һайлауҙар көнөн билдәләү тураһындағы Указ иҫән ителеү менән беҙ тәүге партия ойошмаһының асыҡ йыйылышын йыйнаныҡ. Йыйылышҡа коммунистәрҙән башҡа партияһыҙ активтәрҙе—уҡытыусыларҙы һәм ауылдың башҡа интеллигенцияһын саҡырҙыҡ.

Йыйылышта бер мәсьәлә—хеҙмәтсәндәр араһында агитацион-массовый эштәрҙе йәйелдереү мәсьәләһе ҡаралды. Был ынйай менән агитколлективтә тағы ла тулыландырҙыҡ. Үҙған һайлауҙар кампанияһы башланғанҡа тиклем, агитколлективта 13 агитатор эшләй ине. Хәҙер уларҙың һаны 24 кешегә етте. Агитаторҙарҙан Юнусова, Әхмәтова, Шәйәхмәтова, Аҡбашева һәм Нәбиуллин интәштәр хеҙмәтсәндәр араһында агит-массовый эш алып барыуға бер нисә йылдан бирле ҡатнашып киләләр. Улар үҙҙәренә йөкмәтелгән бурыстарҙы өлгө булырлыҡ итеп үтәйҙәр.

Беҙ массовый-политик эш менән бөтә һайлаусыларҙы ла солғап алыу өсөн агитаторҙарҙы һайлаусылар йәшәгән урап йортҡа беркеттек. Был урап йорттарҙың береһенә лозунгылар, плакаттар һәм юлбашсыларҙың портреты менән бизәнек, уларҙы газета-журналдар, мебельдәр менән тәьмин иттек. Ул йорттарҙың бөтәһендә лә радио һейләй. Колхозсылар, эштән бушаған ваҡытта, кистәрен ошо йорттарға йыйылалар. Агитаторҙар ярҙамында һайлау законын, Сталинсә Конституцияны өйрәнәләр.

Партия ойошмаһы агитаторҙарға өтәкселек итеүҙе һәм уларға ярҙам күрһәтеүҙе үҙенең кәңәлек эшендә иң әһәмиәтле мәсьәләләрҙең береһе итеп ҡуйҙы. Агитколлективҡа мин үҙем өтәкселек итәм. Уның аше алдан төҙәлгән план нигеҙендә алып барыла. Агитаторҙар менән системалы рәүештә семинарҙар үткәрелә.

Беседалар барышында һайлаусылар агитаторҙарҙа халыҡ-ара хәл тураһында, бигерәк тә Кореялағы вәҡиғаларға бәйләнгән мәсьәләләр буйынса күп төрлө һорауҙар бирәләр. Шулыҡтан беҙ, семинарҙарҙа халыҡ-ара хәл тураһында ла инструктив докладтар үткәрәбеҙ.

Россия Федерацияһы һәм БАССР Верховный Советтәренә һайлауҙарға әҙерлек айҡанлы йәйелдерелгән массовый-политик эш, колхозсыларҙың политик һәм производство активлығын тағы ла күтәрҙе. Колхозсылар һайлауҙар хөрмәтенә конкрет йөкмәләр алдылар һәм яҙғы сәсеүгә әҙерлекте уңышлы тамамларға һүҙ бирҙеләр.

М. Шәрипова,
Сакмағош районы, Иҫәнлекүл ауыл Советы өрөһенәләге территориаль төҙөк партия ойошмаһы секретаре.

Комсомол ойошмаларына етәкселек итеүҙе яҡшыртырға

С. ВАҺАПОВ

ВКП(б)-ның Башкортостан Өлкә Комитеты секретары

Иптәш Сталин, партия етәкселеген тәьмин итеү комсомолдың бөтә эшендә иң төп һәм иң мөһим мәсьәлә булып тора, тип өйрәтә. Комсомол үҙенең төп бурысы — йәштәрҙе коммунистик рухта тәрбиәләү бурысын бындай етәкселектән башҡа үтәй алмай. Партия, иптәш Сталин хәстәрлеге аҫтында комсомол үҫте, ныҡыны һәм партияның тотҡо ярҙамсыһы һәм боевой резерв булараҡ үҙенең роле күп йылдар буйына намыҫ менән үтәп килә.

Хәҙер, беҙҙең халҡыбыҙ коммунизм төҙөүҙең бөйөк бурыстарын хәл иткән ваҡытта, йәштәрҙе тәрбиәләү эшендә комсомолдың роле тағы ла күберәк үҫә. Комсомол, тип әйтелә ВЛКСМ-дың XI съезына ВКП(б) Үҙәк Комитетенең тәҡдимында, йәштәр араһында ҡурҡыуҙы белмәүҫе, батыр, шат күңелле, үҙ көстәренә ышанған, Тыуған илебеҙҙең азатлығы һәм намыҫы өсөн, коммунизмдың еңеүе өсөн телһә ниндәй ҡыйынлыҡтарҙы ла еңеп сығырға әҙер тороусы боецтарҙы тәрбиәләргә тейеш.

Партия үҙенең ҡарарҙарында комсомол ойошмаларына өсөн, йәштәрҙе тәрбиәләү өсөн, партия ойошмаларының ғәйәт зур ҡыуаныҫлыҡтарын бер ниҫә тапҡыр күрһәтте. Был күрһәтмәләрҙе ҡулланып, Башкортостандың партия ойошмалары йәштәрҙе тәрбиәләү буйынса, республика комсомол ойошмаларының активлеген һәм көрәшкә һәләтлеген күтәреү буйынса ҙур һәм күп төрлө эштәр башҡаралар. Хуҡалыҡ һәм культура төҙөлөшөнөң ҙур һәм бәләкәй мәсьәләләрен хәл итеүҙә комсомол ойошмаларының өленән-әле үҫә барған роленә беҙ көн һайын күрә барабыҙ. Йәштәргә уларҙың йоғонтоһо көсәйҙе, комсомолдарҙан политик һәм хеҙмәт активлеге күтәрелде. ВЛКСМ-дың промышленностә һәм ауыл хуҡалығында эшләүҫе уларҙ менләгән ҡленҙәре хеҙмәт батырҙығы алғаларе күрһәтәләр. Комсомолдарҙың күпселеге нығынмалы рәүештә В. И. Ленин һәм И. В. Сталин биографияларын, политграмотаны, ВКП(б) тарихын өйрәнәләр.

Комсомол ойошмаларына партия етәкселеген артабан яҡшыртыу — уларҙың эшмәкәрлегендәге яңы уңыштарҙың залогы ул. Шуға күрә, комсомолға партия етәкселеге мәсьәләләренең республика партия ойошмалары эшенең практикаһында хәҙер, әлеккегә ҡарағанда, ҙурыраҡ урын алыу тороуы тәбиғи. Был мәсьәлә партия Өлкә Комитетының пленумында тикшерелде. Унда йәштәрҙе тәрбиәләү эшенә серьез етешһеҙлектәр асылды һәм был етешһеҙлектәрҙе төҙәтеү саралары билдәләнелде. Пленумдан һуң йәштәрҙе тәрбиәләү эшенә партия комитеттарының иғтибары көсәйҙе. Райкомдар комсомол эше мәсьәләләрен бюроларҙа һәм пленумдарҙа йышыраҡ тикшерә башланылар. ВЛКСМ ойошмалары, бигерәк тә партия ойошмалары булмаған колхоздарҙа, ныҡайҙар. Йәштәрҙең комсомолға инеүе артты.

Тәжрибәнән күренгәнсе, ВЛКСМ комитеттарының отчеттарын систематик рәүештә тикшереүҫе, улар эшенең практикаһына тәрән үтеп инеүҫе, комсомол активын үҫтереүҫе партия ойошмалары йәштәрҙе тәрбиәләүҙә айырыуса ҙур уңыштарға ирешәләр. Партизанын Буҙаҡ район комитеты бюроһы ВЛКСМ райкомының һәм төҙөлөш ойошмаларының отчеттарын йыш тыңлай. Бында колхоз партия ойошмалары ла политик уҡыу, ВЛКСМ сафтарын үҫтереү, йәштәр араһында культура-массовый эш мәсьәләләрен регуляр рәүештә тикшерәләр. Партия райкомының работниктәре йәштәр активы менән тығыҙ бәйләнгәндәр, отчеттар һәм ҡыҙҙар алдында докладтар һәм лекциялар менән сығыш яһайҙар. Комсомол ойошмаһының тормошон тәрән белеү, партия райкомына комсомол ойошмаларының эшенә көн һайын йоғонто яһарға мөмкинлек бирә.

Үҙенекенә ҡаршы, ҡайһы бер райкомдар ВКП(б) Уставының ВЛКСМ-дың урындағы ойошмаларының эшенә юнәлеш бирергә һәм контроллек итергә сағырған партия ойошмаларының бурыстары аныҡ күрһәтелгән билдәле положениенән оноталар. Партияның айырым райкомдарының практикаһында йәштәрҙе тәрбиәләү эшенә формаль, өҫтән-өҫтән генә ҡарау ваҡиғалары ла бар әле. Мәҫәлән, партияның Ноҡрозка район комитеты бер йыл эсендә ВЛКСМ райкомының отчетын ике тапҡыр тыңлә. Ләкин тикшереүҙең ике ваҡиғаһында ла партия райкомы райондағы комсомол ойошмалары эшенең түбән кимәлдә булыуының сәбәбен, йәштәрҙең кең массаһына уларҙың етерлек йоғонто яһамауҙарының сәбәбен тәрән асыҡлай алманы. Ни өсөн һуң был шулай килеп сыҡты? Сөнки райком комсомол ойошмаһының тормошон белмәй һәм уның тураһында тик өҫтән-өҫтән генә алынған, айырым мәғлүмәттәр буйынса ғына эш итә.

Бындай фактылар ҡайһы бер партия комитеттарының йәштәр араһындағы эште баһалап еткермәүҙәрен һәм комсомол ойошмаһы тормошонан айырым мәсьәләләрен эпизодик һәм өҫтән-өҫтән генә ҡарау менән сикләнеүҙәрен күрһәтәләр. Шул уҡ ваҡытта комсомол ойошмаһының эшенә көн һайын йоғонто яһарға мөмкинлек бирә.

Үҙенекенә ҡаршы, ҡайһы бер партия комитеттарының йәштәр араһындағы эште баһалап еткермәүҙәрен һәм комсомол ойошмаһы тормошонан белмәй һәм уның тураһында тик өҫтән-өҫтән генә алынған, айырым мәғлүмәттәр буйынса ғына эш итә.

Бындай фактылар ҡайһы бер партия комитеттарының йәштәр араһындағы эште баһалап еткермәүҙәрен һәм комсомол ойошмаһы тормошонан белмәй һәм уның тураһында тик өҫтән-өҫтән генә алынған, айырым мәғлүмәттәр буйынса ғына эш итә.

ВЛКСМ активын үҫтереү һәм уны идея яғынан сыныҡтырыу комсомол эшенең уңышын билдәләүсе ошондай мәсьәләләрҙең береһе булып тора. Башкортостанда комсомол активы байтаҡ үҫте. ВЛКСМ-дың яңы комитеттарын төҙөү айҡанлы секретарҙар һәм комитет ҡленҙәренең һаны 2500 кешегә тиерлек артты.

Йөҙәрләгән һәләтле, йәш коммунистар һәм комсомолсылар етәкселек итеү эшенә үрләтелделәр. Комсомол работниктәренең күпселеге урта йәки юғары белемле. Райкомдарҙың һәм ҡала комитеттарының бөтә беренсе секретарҙәре, икенсе секретарҙарҙың, әре предприятиеларҙағе һәм колхоздарҙағы комитеттар секретарҙарының яртыһынан күберәге партия ленҙәре һәм кандидаттары. Ун меңдән артығыраҡ комсомол активисы партия мәғарифе селтәренә, ә 3-тән бер өлөшө юғары уҡыу йорттарында һәм техникумдарҙа ситтән тороп уҡый. Партияның Өлкә Комитеты комсомол активының семинарҙарында, кәңәшмәләрендә партия етәкселәренең докладтар һәм лекциялар менән сығыш яһауҙарына, партия һәм хөкүмәттең мөһим ҡарарҙары тураһында активҡа инструктаждар биреүҙәренә олғашҡан тырыша.

Ләкин комсомол активын тәрбиәләү эшендә беҙҙә серьез етешһеҙлектәр бар әле. Күп кенә активистар практик эште көндәлек теоретик уҡыу менән байлап алып бара белмәйҙәр әле, марксистик-ленинисе теорияға эйә булыуҙа нығышмалылыҡ күрһәтмәйҙәр. Комсомол работниктәрен йыш алыштырыу, кооптациялау практикаһы бөтөрөлмәгән әле. Партия комитеттары комсомол кадрҙарының эшендәге хаталарҙы һәм етешһеҙлектәрҙе, бюрократизмдек, администраторлыҡ итеү һәм маһайыусылыҡ элементтәрен үҙ ваҡытында күреп еткермәйҙәр. Комсомолда ҡыҙҙар, бигерәк тә төп милләт ҡыҙҙары етәкселек итеү эшенә сиктән тыш аҙ үрләтелделәр. Комсомол активе араһында партия ҡатламы ла етерлек түгел.

ВЛКСМ ленҙәрен марксистик-ленинсе рухта тәрбиәләү эшей дәрәҫ ойоштороу комсомолға партия етәкселегенең мөһим өлеше булып тора. Быны иҫәпкә алып, республиканың партия ойошмалары йәштәрҙең политик тупәрәктәренә етәкселек итеү өсөн партия активо иҫәбенән 2 меңгә яҡын тәжрибәле пропагандисте буллеләр. «Йәштәр араһындағы пропагандистик эштә ҡоролоҡ, школярлыҡ, формализм, комсомолсыларҙың йәштәре яғындағы үҙсәнлекте иҫәпкә алып эш күрә белмәү кеүек серьез етешһеҙлектәрҙе партияның Өлкә Комитеты иғтибарға алды, һәм тупәрәктәрҙең занятиеларе йәнләрәк, ҡыҙыҡлыраҡ, идея яғынан тулыраҡ алып барылһын өсөн саралар күрә. Партияның күп кенә комитеттәре комсомол пропагандистәре өсөн регуляр рәүештә семинарҙар, лекциялар, консультациялар ойоштораллар.

Әлбиттә, йәштәрҙе тәрбиәләү эше политик уҡыу менән генә сикләнмәй. Йәштәрҙе рухани һәм физик яҡтан бөтә яҡлап тәрбиәләү партия ойошмаларының даими хәстәрлеге булып торорға тейеш. Хәҙер беҙҙең илебеҙҙең иң алыҫтағы урындарында ла культура учреждениеларенең — библиотекалар, клубтар, театрҙар, кинолар, стадиондарҙың киң селтәре бар. Башкортостанда ла улар бик күп.

Шулай за йәштәрҙе тәрбиәләү өсөн был бай мөмкинлектәр тулыһынса файҙаланылмайҙар. Комсомол ойошмалары эште йыш ҡына культура-аҡартыу учреждениеларенән айырылып үткәрәләр. Күп кенә ауыл клубтары йәштәрҙең ялын һәм үҙ эшмәкәрлеген ойоштороу өсөн аҙ файҙаланылалар; уларҙа докладтар, лекциялар, спектаклдәр һәм концерттар, әҙәби уҡыуҙар һирәк үткәрелелдәр. Клуб программаһы күп ваҡыт тик бейеүҙәрҙән генә тора. Алыҫтағы райондарҙың йәштәре кинокартиналарҙы һәм театр постановкаларын һирәк күрәлер.

Хәҙер республиканың партия ойошмалары культура-аҡартыу учреждениеларенә иғтибарҙы күберәк бирә башланылар. Күп кенә ҡалаларҙа һәм райондарҙа партия комитеттары йәштәр араһында эш алып барыу мәсьәләләре буйынса комсомол һәм культура-аҡартыу учреждениеларе нәкилдәренән берәшкән кәңәшмәләрен үткәрҙеләр. Өлкә Комитет һәм ҡала комитеттары егеттәрҙең һәм ҡыҙҙарҙың культура таланттарын нисек итеп яҡшыраҡ тәнәрәтләнделәрен тураһында яҙыуҫылар һәм артистар менән кәңәшәштеләр.

Күрелгән саралар һөҙөмтәһендә ҡалаларҙа һәм ауылдарҙа художестволы үҙ эшмәкәрлектән яңы коллективтар, физкультура һәм спорт коллективтары, йәштәр лекторийҙары, райкомдар эргәһендә докладсылар һәм лекторҙар группалары төҙөлделәр. Партия ойошмалары ауылға әҙәбиәт, кинофильмдар, спорт инвентаре һәм радиоаппаратуралардың күберәк өлөшөн кен һайын күҙәтәләр.

Күптән түгел Черниковск ҡалаһының партия активе йыйылышы йәштәр араһында культура-массовый эш тураһындағы мәсьәләне тикшерҙе. Хәҙер ҡаланың партия етәкселәре, ғилми һәм инженер-техник работниктәре йәштәр алдында лекциялар һәм докладтар менән йышыраҡ сығыш яһай башланылар. Завод һәм фабрикаларҙың ҡыҙыл мәйештәре эргәһендә библиотекалар булдырыла. Художестволы үҙ эшмәкәрлек эше йәнләндә.

Ләкин шуны ла таныҫҡа кәрәк, партия ойошмалары йәштәр араһында культура-аҡартыу эшендәге күп серьез етешһеҙлектәрҙе бөтөрөүгә өлгәшмәнелар әле. Бигерәк тә ауылда бик күп эштәр эшләнһе бар әле. Партияның Өлкә Комитеты йәштәр араһындағы идеологик эштең бөтә звеноларының да партия ойошмаларының ентекле иғтибары аҫтында булыуына өлгәшә.

Егеттәрҙең һәм ҡыҙҙарҙың фекер ҡарашын тәге йәки был күләмдә формалаштырған бөтә эште, уларҙың тормошҡа ҡарашын нәмәнең билдәләүен күҙәтеү, бөтә эшкә лә — клубтарҙың, театрҙарҙың, эстрадаларҙың репертуарына һәм библиотекалар каталогына үтеп инеү, йәштәрҙе тәрбиәләү маҡсатында был учреждениеларҙе тулыраҡ файҙаланыу — партия ойошмаларының тураһан-тура бурысы булып тора. Партия работниктәре комсомолсылар менән йышыраҡ осрашырға, улар алдында политик докладтар һәм беседалар менән йышыраҡ сығыш яһарға тейештәр.

Йәштәр араһындағы эшкә юнәлеш биргәндә, партия ойошмаһы комсомолдың үҙ эшмәкәрлеген кәсерәйтеүгә ҡамасаулыҡ итергә тейеш түгел. Үкенескә ҡаршы, беҙҙә ҡайһы бер партия комитеттәренең, йәштәр араһында тәрбиә эшенең байтаҡ өлешен үҙ көстәренә тормошҡа ашырырға тырышыуҙары, комсомолсылар өҫтәнән ваҡ опека менән шөғөлләнеүҙәре ваҡиғалары ла бар әле. Шул уҡ ваҡытта, ваҡ опека йәш кешеләрҙе тәрбиәләү эшенә тотҡарлыҡ ҡына яһауы билдәле. Йәштәрҙе дөрөҫ тәрбиәләү — уларҙың эшмәкәрлеген, инициативаларын, үҙ көстәренә ышаныстарын үҫтереү тигән һүҙ. Комсомол ойошмаһының эшенә дөрөҫ юнәлеш биреү өсөн партия етәкселәре комсомолсылар менән тураһан-тура бәйләнеп тоторға, уларҙың талаптарын белергә тейеш.

Билдәле булыуынса, ВКП(б) Устав, государство, хуҡалыҡ һәм культура төҙөлөшөнөң иң күп төрлө мәсьәләләрен тикшереүҙә һәм партия ойошмалары ағзаһын күйыуҙа комсомол ойошмаларына киң инициатива хоҡуҡын бирә. Беҙҙең тормошобоҙҙа йәштәр үҙенең башлығысын күрһәтмәгән бер генә эш тә юҡ. Мәҫәлән, урындағы Советтарға һайлауҙар кампанияһында меңәрләгән комсомолсылар үҙҙәренә халыҡ араһында оста агитаторҙар итеп күрһәтәләр. Партия ойошмалары хәҙер ҙә, РСФСР һәм Башкортостан АССР-ы Верховный Советтарына һайлауҙарға әҙерлек кәңәшмәләрендә лә, йәш агитаторҙар кадрҙарын хәстәрлек менән тәрбиәләргә, ҡалала һәм ауылда агитацион-массовый эштең тағы ла ҙурыраҡ күтәреленеше өсөн был көсте файҙаланырға тейештәр.

Күптән түгел Буҙаҡ һәм Стәрлебаш райондарының комсомолсыларҙың колхоз ауылын төҙөкләндереүҙең, йәштәрҙең төҙөүселәр кадрҙарын әҙерләүҙең инициаторҙары булып сығыш яһанылар.

Комсомолсыларҙың инициативаны үҫтереү, уларҙы революцион ныҡлылыҡты ныҡышмалы эшмәкәрлек менән бәйләргә өйрәтеү, башланған эште аҙағына тиклем итеп үтәргә өйрәтеү партия ойошмаларының иң беренсе бурысы булып тора.

Үкенескә ҡаршы, комсомолсыларҙың инициативаһы партия ойошмаларында йыш ҡына тейешле яҡлау табып етмәй.

Мәҫәлән, партияның Өлкә Комитеты күптән түгел шундай фактыны асыҡланы. Ишембай ҡалаһының комсомолсыларын быйылғы йылдың башында хәрәкәтһеҙ тороусы скважиналарҙы аҡҡа баҫтырыу юлы менән нефтселәргә нефть сығарыуҙы арттырырға ярҙам итергә ҡарар иттеләр. Специалистар ярҙамында улар тыҫҡа ваҡыт эсендә бер ниҫә скважинаны аҡҡа баҫтырҙылар. Ләкин йәштәрҙең был башланғысы промыселдарҙың партия ойошмалары тарафынан яңланылманы, э комсомолсылар үҙ башланғыстарын яртылай юлда торғозоп ҡалдырҙылар.

Ошо фактыларҙан партия Өлкә Комитеты нәтиәләр яһай. Ул партия ойошмаларынан комсомол ойошмаларына етәкселектән, йәштәрҙең тормошон һәм талаптарын тәрән белеүгә нигеҙләнгән, конкрет һәм көнкүрет булыуын талап итә.

Йәштәрҙе тәрбиәләү — иң мөһим дәйем партия эше ул, э комсомол ойошмаһына етәкселек итеү — партия эшенең айырылмай торған өлөшө. Быны иғтибарға алып Башкортостандың партия ойошмалары комсомолға етәкселек итеүҙең кимәлен күтәреү, коммунизмдың йөш төҙөүселәрен тағы ла яҡшыраҡ тәрбиәләү өсөн саралар күралар.

(«Правда» газетаһының 1950 йыл, 20 декабрь номеренан).

АҒАС ҠЫРҠЫУСЫЛАР ҺӘМ ТАШЫУСЫЛАР АРАҺЫНДА СОЦИАЛИСТИК ЯРЫШТЫ КИҢ ЙӨЙЕЛДЕРӨЙЕК!

Нурлман леспромхозында РСФСР һәм БАССР Верховный Советтарына һайлауҙар хөрмәтенә социалистик ярыш киң йәйелдерелде.

Һүрәттә: трелевка тракторы менән ағас ташыу. Унда — Сәрбә урман участкаһының алдынғы тракторисе интәш Р. Ғәделшин. Ул көндәлек нормаһын 200 процентҡа үтәй.

М. Әхмәтйәнов фотоһы.

ТЫУҒАН ИЛ ҠЕҮӘТЕНӘ

Ярыш договорҙары үтәлә

Йомағужа районы хеҙмәтсәндәренең быйылғы ағас ҡырҡыу һәм ташыу планын срогынан алда тамамлау тураһындағы сағырыуы Әбйәлил районы «Ҡызыл йондоҙ» колхозы ленҙәрендә ҙур отклик тапты. Улар быйыл сезон планын уңышлы үтәргә һүҙ бирҙеләр. Бөтә колхозсылар ҙа, социалистик ярыш договоры төҙөп, үҙ-ара ярышҡа сыҡтылар.

Хәҙер социалистик договорҙа алынған йөкләмәләр намыҫ менән үтәлә. Сезонлы эшселәр ҙур ойоштороулыҡ менән эшләйҙәр. Һөҙөмтәлә ағас ҡырҡыусылар Ф. Мансуров, З. Камалова, А. Морҙагилдина, Р. Ноғманов һәм башҡа иптәштәрҙең көндәлек норма үтәлештәре 120 — 135 процент тәшкил ите.

Колхозсылар үҙҙәренән фиҙакәр хеҙмәттәрен РСФСР һәм БАССР Верховный Советтарына һайлауҙар көнендә арнайҙар.

Б. Сабитов.

Хеҙмәт итештереүсәнлеге күтәрелә

Белорет Урман контораһының Тирлән урман пункты коллективы производствола гүзәл еңеүҙәргә өлгөштө. Пункта ун бер айлыҡ план арттырып үтәлде. Беҙ хәҙер декабрь айы планын срогынан алда үтәү өсөн көрәшәбеҙ.

Социалистик ярыштә алдынғы урынды Арша участкаһы тотоп килә. Был участка үҙенең айлыҡ пландарын систематик рәүештә арттырып үтәй. Арша участкаһында ағас ҡырҡыу эштәре механизациялаштырылған. Бында ес моторлы бысҡы эшләй. Тиҙҙән участкала электр бысҡыһы эшләй башлаясаҡ.

Тирлән урман пунктында эшләүсе колхозсылар сезон планын срогынан алда үтәргә тигән йәләмә алдылар. Юлов, Якупов, Исаев кеүек алдынғы урмансылар хеҙмәт итештереүсәнлектәрен айҙан-айға үҫтерә баралар.

М. Сибағатов,

Тирлән урман пунктының партбюро секретары.

Халҡ ышанысын намыҫ менән аҡлармын

Мин Белокатай леспромхозында өҙлөк йылдар буйы эшләйем. Урман эшендә хәҙер тәжрибәм дә бар. Һүҙҙе айҙарҙа айлыҡ эш хаҡым өсөр мең һумға етә.

Тормошомдоң бик бәхетле көндәренең береһе һайлауҫыларҙың мине Белокатай район Советына депутат итеп һайлауҙары булды. Депутат — халҡ хеҙмәтсеһе. Мин быны яҡшы аңлайым. Иптәш Сталин совет депутатының образын шулай билдәләне.

Быйыл шуға күрә лә, леспромхоздың даими эшсеһе булараҡ, үҙемә бирелгән быйылғы планды срогынан алда үтәргә һүҙ бирәм. Электр бысҡыһы менән эшләп, мин көндәлек нормамды 3—4 кубометр урынына 7—8 кубометрға еткереп үтәйем. Ләкин был әле аҙ түгел. Тағы ла яҡшыраҡ эшләргә мөмкинлектәр бар. Леспромхоздың алдынғы стахановсыларының Ситдиков һәм Сәлимғәрәев иптәштәр менән стахановсы урман мастерҙәренең эш тәжрибәләрен өйрәнәбеҙ.

Күрһәтелгән был ҙур хеҙмәт өсөн мин бөтә көсемде биреп эшләйәсәкмен. Һәм быны намыҫ менән аҡлармын.

М. Абдуллин,

Белокатай леспромхозының даими эшсеһе.

Районда беренсе булып

Беҙ, Йомағужа районының башҡа колхоздары кеүек үк, Капанкольск леспромхозының Күрҡетау урман участкаһында эшләйбеҙ. Эш башлауҙың тәүге көндәренән үк хеҙмәт итештереүсәнлеген байтаҡ арттырыуға өлгөштөк. Бының өсөн бригада ленҙәренең һәр ҡайһыһын айырым эш участкаларына бирелтергә тура килде. Мин иптәш Һ. Ғәбиҙуллин менән ағастарҙы ҡолатып һәм ботаҡтарынан тәҙәртып торҙом. Тәҙәртылған ағасты көрәкле өҫлөкта ҡырҡып барҙым. Үҫеп улырған ағастың ҡайһы яҡта ауыуын белеү һәм ошо яҡҡа уны ҡолатыу зур өнәмәтҡә эйә. Ул эште тиҙләтә. Ағас ботаҡтары төньяҡта күпи булмағанлыҡтан, уны беҙ шул яҡҡа ауҙарабыҙ. Был саҡта, әлбиттә, ҡарлы яҡтан бәләкәй менән сабыу талап ителә. Уның төрлелеге ағастың дүрттән бер өлөшөнән артыҡ булмаҫҡа тейеш. Беҙ шулай эшләйбеҙ әле. Былай эшләгәндә, ҡырҡылған ағастың яҡшы сифатлы булыуын да тәьмин итеп була.

Һәдәй Ғәбиҙуллин менән минең тарафтан ҡырҡылған ағастарҙың ҡабығын иптәш Һ. Фәсхетдинова өрсөп тороо. Э М. Ғәбиҙуллина ботаҡтарҙы яндырып йөрөнө. Бындай төртөп менән эшләү беҙгә хеҙмәт итештереүсәнлеген күтәреүҙә ҙур роль уйнаны. Беҙ шулай уҡ башҡаларға ла ярҙам иттек. Бригала үҙенең көндәлек нормаһын ике тапҡырға арттырып үтәй. Шуға күрә лә беҙ колхозға бирелгән планды леспромхозға беренсе булып тамамлауға өлгөштөк.

Хәҙер ҡырҡылған ағасты ташыу менән шөғөлләнәбеҙ. Уны ла беҙ уңышлы үтәрбеҙ.

Ф. Ғәбиҙуллин,

Йомағужа районы, «Элмәмәй» колхозы ағас ҡырҡыу бригадаһының бригадире.

Электр бысҡылары алдылар

Белорет районының Егөҙе леспромхозы коллективы быйыл кеҙге-кышҡы сезонды ойошкан рәүештә башланы. Ул утын әҙерләүҙең ун бер айлыҡ планын уңышлы тамамланы.

Зимин урман участкаһында комсомолец интәш Нәжметдинов бригадаһы һәр бер кешегә, 6 кубометр урынына, көн һайын 8—9 кубометр ағас әҙерләй. Был бригада күптән түгел электр бысҡылары алды. Ул хәҙер, электр бысҡылары тулы көсәтендә һәм рациональ файҙаланып, нормаһы тағы ла арттырып үтәү өсөн көрәшә.

Н. Ғәмеров.

Ғафуриҙа агрозоотехник уҡыуҙарҙы баһаламайҙар

Массовый колхоз кадрҙары әҙерләү — государство эһәмиәтендәге мөһим эш ул. Шуға күрә лә партия һәм хөкүмәт өс йыллыҡ агрозоотехник курстар ойоштороу һәм уларҙа производствоһан айырылмайынса массовый колхоз кадрҙары әҙерләү тураһында ҡарар ҡабул иттеләр.

Ләкин Ғафури районында агрозоотехник курстарҙың эшен ойоштороуға сиктән тыш яуапһыҙ ҡарайҙар. Дөрөҫ, ВКП(б) райкомында ла, район ауыл хуҡалығы бүлегендә лә был турала күптән һүҙ алып барыла. Октябрь айында ук курстар селтәре билдәләнгәйне. Район колхоздарында агротехниканы өйрәнеү буйынса 14 һәм зоотехниканы өйрәнеү буйынса 7 урында курстар эшләргә, уларҙа колхоз активтәренән 500-ҙән артыҡ кеше уҡырға тейеш ине. Ләкин районда был турала ҡарар ҡабул итеү менән генә тынысланып ҡалдылар. Ошо көнгә тиклем бер генә колхозда ла курстар эшкә башламағандар. Ул ғына ла түгел, әле күп кенә курстар тынлаусылар менән дә комплектланып өлгөрмәгәндәр.

Чанаев исемендәге әрәләтелгән колхозда агротехник курс менән район ауыл хуҡалығы бүлегенең лаборатория мөдире интәш Шипанов, зоотехник курс менән өлкән зоотехник интәш Хисмәтуллин етәкселек итергә, э район ауыл хуҡалығы бүлегенең был яуаплы работниктәре курстарҙың эшен өлгәләп ойоштороуға тейеш ине. Ләкин Шипанов һәм Хисмәтуллин интәштәр был колхозда булмағандар ҙа. Хатта улар курстарҙа кемдәр уҡырға тейешлеген дә белмәйҙәр.

Әрәләтелгән Карл Маркс исемендәге колхозда ла агротехник һәм зоотехник курстар ойоштороларға тейеш ине. Шулай ҙа, колхоз председателе интәш Кузьмин был турала бер генә лә белмәй.

Курстар мөдире интәш Ливецкий һәм район ауыл хуҡалығы бүлегенең өлкән агрономы интәш Шатов, Фрунзе исемендәге колхоздағы агротехник курсты яҡшы эшләй, тип ышандырырға тырышалар.

— Был курста 20 кеше уҡый, өс занятие үткәрелде лә инде, — ти интәш Ливецкий.

Беҙ Фрунзе исемендәге колхозда булдыҡ һәм бында бөтөнләй киреһен күрҙек. Курста бер занятие үткәрелгән, унда 7 генә тыңлаусы ҡатнашҡан. Колхоз председателе Әюпов һәм партия ойошмаһы секретары Ҡалмуранин интәштәр колхозсыларҙың белемдәрен күтәреү өсөн үҙҙәрендә яуаплылыҡ тоймайҙар.

Шуны ла әйтергә кәрәк. Ғәйһү бер ауыл хуҡалығы специалистарҙе курстарҙың етәкселәре итеп билдәләнәләр әле, колхоздарға занятие үткәреү өсөн барырға телемәйҙәр. Былар иҫәбенә агроном Горина һәм Сибирәева интәштәр инә.

Был фактылар, Ғафури районында массовый колхоз кадрҙары әҙерләүҙең әһәмиәтен баһалап еткермәүҙең һөҙөмтәһе булып тора.

Ауыл хуҡалығы министерствоһының пропаганда управлениеһе лә республиканы агрозоотехник курстарҙың эш тороно белмәй. Шулай булмағанда, ул Ғафури районын уҡыуҙарҙы әлгәлә ойоштороусы райондар иҫәбенә индермәҫ ине.

Агрозоотехник уҡыуҙарҙы ойоштороуҙағы быйылғы серьез етешһеҙлектәрҙе тиҙ бөтөрөргә, курстарҙың нормаль эшләүҙәренә әлгәштергә кәрәк.

С. Усманов.

М. И. Чигориндең нөтәлегенә арналған шахмат турнире.
Һүрәттә: (һулдан уңға) 2-се разрядле шахматист М. Пурғәлиев 1-се разрядле шахматист Ә. Икингрин менән уйнай.
М. Әхмәтьянов фотоһы.

М. И. Чигорин иҫтәлегенә арналған республикан шахмат турниренең финалы башланды

Илебеҙҙең шахматистары рус шахмат мәктәбен ижад иткән данлы рус шахматисы Михаил Иванович Чигориндың тыуыуына 100 йыл тулыу көнөн ҡыҙ рәүештә билдәләйҙәр.

Бәйгә шахматистың иҫтәлегенә арналған турнирҙар бөтә илдә ҡыҙ тоҫ алды, унда был ғүзәл уйын һөйөүҫәрҙәренең йөҙҙәрсә мең кеше ҡатнаша.

21 декабрҙә Өфөлә, кооператив техникумы бинаһында, Чигорин иҫтәлегенә арналған республикан шахмат турниренең финалы башланды. Был финалға әҙерлек осоронда Башҡортостандың күп райондарында һәм ҡалаларында шахматистарҙы республикан турнирға һайлап алыу турнирҙары булып үтте.

Республикан турнирҙа Өфө ҡалаһынан 13 шахматист ҡатнаша, улар араһында башҡаланың чемпионы Комаров, беренсе разрядлылар — Монсеенко, Шамес, Икингрин, Беркутов һәм башҡалар бар.

Черниковск ҡалаһы беренсе разрядле шахматистар Ратнер һәм Беляков иҫтәлекле өтөкселегендә бик шахматист ебәргән. Турнирҙа шулай уҡ Башҡортостан колхозсыларының элекке чемпионы Мәҙиев (Мишкә районы), Стәрлетамаҡтан—Сәғитов, Белорет тан—Блинов һәм Шишмә, Туймазы, Дәүләкән, Кушнаренко, Бакалы, Покровка һәм Башҡортостандың башҡа райондарынан күп кенә көслө шахматистар ҡатнашалар.

Турнирҙың квалификацион составы бик көслө: унда беренсе разрядле 11 шахматист, икенсе разрядле 11 шахматист һәм өсөнсө разрядлө бер нисә шахматист ҡатнаша.

Турнирҙа ҡулланылған уйын системаһы һәм шулай уҡ турнирҙың көслө составы уйындың киҫкен көрәш менән үтәсәген һәм һәр төрлө көтөлмәгән вәкәләлар булыуы ихтималын алдан уҡ күрһәтеп тора ине.

Был беренсе турҙа уҡ раҫланды. Беренсе турҙа ничьеларҙың булмауы шахмат тәҡталарында барған көрәштең киҫкен булыуын күрһәтте. Шулай уҡ көтөлмәгән хәл дә килеп тыуҙы: турҙың үҙәк партияһы — Шамес менән Комаров партияһы унда ҡатнашыусыларҙың иғтибарын үҙенә йәлеп итте. Комаров, ҡаралар менән уйнап, француз партияһын һайлап алды. Ҡаралар тарафынан дебюттә ебәрелгән аныҡһыҙлыҡ аҡтарға инициативаны ҡулға алырға мөмкинлек бирҙе. Күп тә үтмәй, Шамес 2 пешка отоп алды, ҡара филдең уңайһыҙ сығышы 52-се йөрөштә уҡ партияның яҙмышын алдан хәл итте. Озаҡ дауам иткән ҡаршылыҡтан һуң, Комаров үҙен еңелгән тип танырға мәжбүр булды.

Шулай итеп, беренсе турҙа Шамес Комаровты отто, Монсеенко — Соколовты, Икингрин—Блиновты, Беляков — Ҡадировты, Сәғитов — Будоринде, Ибраһимов — Андроновты отто.

Финал турнире дауам итә.

Ф. С.

И. В. Сталиндең тел ғилеме тураһындағы хеҙмәтен өйрәнәләр

Әлшәй. Слаҡ урта мәктәбендә райондың барлыҡ мәктәптәрендәге рус теле уҡытыусыларының семинар-йыйылышы булып үтте. Унда барлығы 18 мәктәп уҡытыусыһы ҡатнашты.

Семинарҙа ҡатнашыусылар Аксен ете йыллыҡ мәктәбенең уҡытыу бүлеге мөдире иптәш Мазурҙың «Иптәш Сталиндең тел ғилеме тураһындағы хеҙмәтен уҡытыу эшендә нисек ҡулланырға» тигән темаһы докладын тыңланылар. Докладсы рус, башҡорт, татар, немец һәм башҡа телдәрҙә уҡытыу эшен бейек Сталиндең был өҫәренә нигеҙләп нисек алып барырға кәрәклеген әйтте һәм Марр ученигенең нимәһә комселекторе булыуын аңлатты.

Семинарҙа ҡатнашыусылар докладты ҙур иғтибар менән тыңланылар һәм иптәш Сталиндең был өҫәреһ тәрән рәүештә өйрәнергә тигән фекергә кинделәр.

Шуның менән бергә, уҡытыусылар Слаҡ урта мәктәбендә эшләүҫе, РСФСР-ҙың атҡаҙанған уҡытыусыһы иптәш Ишаевтың грамматика дәрестәрендә булып, уның дәрестәренә, тәжрибәләр менән уртаҡлашыу маҡсатында, анализ яһанылар. Иптәш Ишаевтың дәрестәрендә булған уҡытыусылар, башҡорт һәм татар мәктәптәрендә рус теле уҡытыу тәжрибәһе менән уртаҡлашып, ҙур тәнәфәтләнеү менән таралдылар.

М. Нагаев.

КОРЕЯЛАҒЫ ВАҠИҒАЛАР

Халҡ армияһы баш командованиеһенең белдереүе

Корея халҡ-демократик республикаһы Халҡ армияһының баш командованиеһе 24 декабрҙә, Халҡ армияһының ҫастәре бөтә фронттарҙа ла американ һәм Көньяҡ Корея ғәскәрҙәренә ҡаршы һуғыш алып барғылар, тип хәбәр итте.

Кореяла Американың 8-се армияһы командующийенең үлеүе

НЬЮ-ЙОРК, 23 декабрь. (ТАСС). Юнайтед Пресс агентствоһының Сеулдағы хәбәрсеһенең хәбәр итеүенә ҡарағанда, бөгөн Сеулдан төньяҡҡа табанырҙаҡ автомобилдә катастрофа булыуы арҡаһында, Американың 8-се армияһының командующийе генерал-лейтенант Уокер үлгән.

Юнайтед Пресс агентствоһының Токиолағы хәбәрсеһе, Макартур генерал-лейтенант Мэтью Риджуэйҙе Американың 8-се армияһы командующийе итеп билдәләү тураһында хәбәр иткән.

Төньяҡ Кореяны ваҡытлыса оккупациялау ваҡытында америкалыларҙың һәм лисынмансыларҙың хужалыҡ итеү һөҙөмтәләре

ПХЕНЬЯН, 23 декабрь. (ТАСС). Америка агрессорҙары һәм лисынмансы банда Төньяҡ Кореяны ваҡытлыса оккупациялау осоронда ҡот осорғос енәйәттәр эшләнеләр, тотош ҡалаларҙы емерҙеләр, Корея халҡының ҡан һәм тир түгеп тапҡан иң киткес байлыҡтарын таланылар. Улар Корея патриоттарын һәм прогрессив деятелдәрҙе массовый рәүештә ҡулға алдылар. Унын урынына, помещиктәрҙең ер милкенә хоҡуҡтары тураһында закон индерелде. Крәҫтиәндәргә быйылғы урожайҙан түләү өсөн бик күп налогтар һалынды.

Ҡайтанан хужа булып алған помещиктәр оккупанттар яҙамында крәҫтиәндәрҙең ерҙәрен, малдарын тартып алдылар һәм крәҫтиәндәрҙән көслөк менән аренда хаҡы йыйнанылар. Эшселәрҙең хоҡуҡтарын һаҡлаусы барлыҡ закондар һәм предприятиеларға ниҙә итеүҙен демократик системаһы юҡҡа сығарылды. Ял йорттары һәм больницалар оккупанттарҙың һәм реакцион элементтәрҙең милке тип иғлан ителде.

Хәҙер япон азат ителгән Төньяҡ Кореяның хеҙмәтсәндәре үҙҙәренән бөтә демократик хоҡуҡтарын аяҡҡа баҫтырҙылар һәм үҙҙәренән бөтә көстәрен Америка агрессорҙарын һәм уларҙың лакейҙәрен—лисынмансы бандиттәрҙе тулыһынса тармар итеү эшенә бирҙеләр.

Америка илбаҫарҙарының Пхеньянды талауҙары һәм емереүҙәре

ПХЕНЬЯН, 23 декабрь. (ТАСС). Америка интервенттәренән Пхеньянды ваҡытлыса оккупациялауҙары осоронда Корея милли культураһының барлыҡ әлекке һәйкәлдәре, барлыҡ мәктәптәр һәм ҡалалағы культура-ағартыу учреждениеләре юҡҡа сығарылды. Америка талаусылары Пхеньян музейҙәренән йыйнаған ин ҡиммәтле байлыҡтарҙы урланылар, ин боронғо архитектура комарткыларын ваттылар, ундарса мең боронғо һәм хәҙерге китаптарҙы, шул иҫәптән Пхеньян государство библиотекаһында һаҡланыусы ҡиммәтле боронғо әҙәбиәт йыйынтыҡтарын утҡа яндырҙылар.

Улар Ким Ир Сен исемендәге университет бинаһын шартлаттылар, Пхеньян индустриаль институтын яндырҙылар, ҡалала булған бөтә мәктәптәрҙе һәм демократик ойошмалар ҡарамағындағы биналарҙы емерҙеләр.

Индо-Кытай халҡтарының милли азатлыҡ көрәше көсәйә бара

ПЕКИН, 24 декабрь. (ТАСС). Синьхуа агентствоһының Вьетнам информацион агентствоһы мәғлүмәттәренә таянып таратҡан хәбәрҙәренә ҡарағанда, 30 ноябрҙән алып 2 декабрҙә тиклем ваҡыт эсендә Камбоджиҙәге Халҡ азатлыҡ армияһының ҫастәре Пном-Пендән (Камбоджиҙең башҡалаһы) төньяҡҡа табанырҙаҡ районда халҡ йәшәй торған 6 пунктты азат иткәндәр. Камбоджиҙең Халҡ азатлыҡ армияһы ҫастәре был һуғыштарҙа француз ғәскәрҙәренә серьез юғалтыуҙар килтергәндәр һәм күп һанда ҡорал һәм һуғыш припастары ҡулға төшөргәндәр.

Сайгонда Вьетнам патриоттарының көрәше

ПАРИЖ, 24 декабрь. (ТАСС). Вьетнам Халҡ армияһының фронттарҙа уңышлы хәрәкәттәре менән бер рәттән, Вьетнамда француз колонизаторҙарының тылында ла Вьетнам патриоттарының көрәше кәсәйә бара. «Юманите-диманш» газетаһының 24 декабрҙә хәбәр итеүенә ҡарағанда, Сайгон ҡалаһына Франциянын Индо-Кытайҙағы верховный комиссары Де Латтр Де Тассиньиҙең Вьетнам халҡына ҡаршы бергәләшеп хәрәкәт итеү тураһында Франция менән Америка араһында килешеүгә ҡул ҡуйыу көнө килгән көнө Вьетнам патриоттары ҡалала күп кенә уңышлы боевой операциялар үткәргәндәр.

22 декабрҙә улар ҡала уртаһында — француз ғәскәрҙәренең казармалары урынлашҡан ерҙә ныҡлы ҡурғалған кварталды атаҡаға тоттолар. Өсө көйөү операция һөҙөмтәһенә, гарнизон составынан 42 кеше үлтерелде һәм яралынды.

Ҡалала француз һәм американ империалистәренә ҡаршы көрәшкә сақырыусы бик күп листовкалар таратылды. 23 декабрҙә иртә менән Франция-Америка империалистәренең һүҙ ҡуйышыуҙарына ҡаршы протест билдәһе менән ҡалала забастовка башланы. Унда ҡалалағы ин ҙур предприятиеларҙың бөтәһенең дә эшселәре ҡатнаша. Забастовкаға шулай уҡ ҡаланың интеллигенцияһы ла ҡатнашты. Магазиндәр ҙә ябылды.

АҠШ-та тыныслыҡты яҡлаусыларҙы эҙәрләйҙәр

НЬЮ-ЙОРК, 23 декабрь. (ТАСС). Лейк-Саксестан алыҫ түгел Бебилон ҡалаһында тыныслыҡ өсөн көрәш хәрәкәтенә ҡатнашыусылар әлекке уҡытыусы, Америка эшселәр партияһының члене Одава Скоттедалде һәм төҙөү эшсеһе — әлеккә һуғыш ветераны Мартин Робинсте бынан бик ай элек Стокгольм Воззваниеһенә ҡултамға йыйнағандары өсөн әрестә алыныуҙарына ҡаршы протест белдерергә сақырыш мөрәжәғәт иттеләр.

Скоттедалде һәм Робинсҡа 17 январҙа үткәреләсәк судта председателлек итергә тейешле судья Секстон әрестә алынған был кешеләрҙе ике йылға төрмәгә ябырға тигән ҡарар сығарырға ниәтләүе тураһында ҡарар иткән дә инде. Суд тикшереүе присяжныйҙар ҡатнашлығынан башҡа алып барыласаҡ.

АҠШ үҙенең хәрби-һауа көстәрен байтаҡ арттыра

НЬЮ-ЙОРК, 23 декабрь. (ТАСС). Ассошиэйтед Пресс агентствоһы хәбәрсеһенең Бельвилдән (Иллинойс штатынан) хәбәр итеүенә ҡарағанда, АҠШ-тың хәрби һауа көстәре штабы начальнигенен урынбаҫары генерал Туайнинг, Америка хәрби-һауа көстәре личный составының һаны ин яҡын ваҡыт эсендә 917 мең кешегә еткереләсәк, тип белдергән.

Яуаплы редактор урынбаҫары
М. Т. САНАЕВА.

КИҪЕП АЛ ҺӘМ ҺАҠЛА!

ҮҘ-ҮҘЕГЕҘҘЕ СТРАХОВАТЬ ИТЕҮ ДОГОВОРЫН ТӨҘӨГӨҘ

КИҪЕП АЛ ҺӘМ ҺАҠЛА!

ТОРМОШОН ГОССТРАХТА СТРАХОВАТЬ ИТЕП, СТРАХОВАТЬ ИТЕЛЕҮСЕ БИЛДӘЛЕ ЙӘШКӘ ЕТКӘН ВАҠЫТТА, БӘХЕТҺЕҘ ВАҠИҒАНАН ХЕҘМӘТКӘ ҺӘЛӘТЛЕЛЕКТЕ ЮҒАЛТҠАНДА, ҮҘЕН СТРАХОВАТЬ ИТЕҮСЕ ҮЛГӘН ВАҠЫТТА СЕМЬЯҺЫН МАТЕРИАЛЬ ЯҠТАН ТӘЬМИН ИТӘ АЛА

ГОССТРАХ СТРАХОВАТЬ ИТЕҮҘЕҢ ТҮБӘНДӘГЕ ТӨРҘӘРЕН ҮТКӘРӘ

ҮҘ-ҮҘЕНДЕ АРАЛАШ СТРАХОВАТЬ ИТЕҮ

Страховать итеүгә 16 йәштән алып 60 йәшкә тиклемге кешеләр ҡабул ителә.

Страховать ителеү договоры алдан врачтың ҡарауы менән 10, 15, 20 йылға, йәки страховать ителгән кешә 50, 55, 60 йәки 75 йәшкә еткәнгә тиклем ваҡытҡа төҙөлә.

Страховать итеү договорын теләгән суммаға төҙөргә мөмкин.

Үҙ-үҙенде аралаш страховать итеү буйынса Госстрах страховать ителеү срогы тамамланғанға тиклем йәшәгән йәки бәхетһеҙ вәкиғәнан хеҙмәткә һәләтлелекте юғалтҡан ваҡытта — страховать ителеүсенең үҙенә; страховать ителеүсе үлгән вәкиғәла страховой полистә күрһәтелгән кешеләргә страховой суммаһы түләй.

Үҙ-үҙенде аралаш страховать итеүҙе пенсияны страховать итеү тураһындағы килешеү менән тулыландырырға мөмкин.

Был килешеү буйынса Госстрах страховать ителеүсе үлгән ваҡытта, страховой суммаһынан башҡа, пенсияны страховать итеү срогы тамамланғанға тиклем йыл һайын страховой суммаһын 10 процентҡа күләмендә пенсия түләй.

Страховать ителеү договорын төҙөү һәм бәхетһеҙҙәр алыу өсөн Госстрах агентенә йәки район (ҡала) инспекцияһына мөрәжәғәт итегеҙ.

СТРАХОВАТЬ ИТЕЛЕҮ һәм бәлә-ҡәзәлар алыу өсөн Госстрах агентенә йәки район (ҡала) инспекцияһына МӨРӘЖӘҒӘТ ИТЕГЕҘ.

Үлеү һәм хеҙмәткә һәләтлелекте юғалткан вәкиғәла ғүмерлеккә страховать итеү

Страховать ителеүгә 16 йәштән алып 60 йәшкә тиклемге кешеләр ҡабул ителә. Страховать ителеү договоры сикләнмәгән срокта — ғүмерлеккә төҙөлә. Страховать ителеү договорҙарын төҙөгән суммаға төҙөргә мөмкин. Страховать ителеү договоры 3 мең һумға тиклем врачтың ҡарауынан башҡа төҙөлә ала.

Ғүмерлеккә страховать ителеү буйынса Госстрах бәхетһеҙ вәкиғәнан хеҙмәткә һәләтлелекте юғалткан ваҡытта — страховать ителеүсенең үҙенә; страховать ителеүсе үлгән вәкиғәла — страховой полистә күрһәтелгән кешеләргә страховой суммаһы түләй.

Үлеү һәм хеҙмәткә һәләтлелекте юғалтыу вәкиғаһына страховать итеү

Страховать итеүгә 16 йәштән алып 60 йәшкә тиклемге кешеләр ҡабул ителә.

Страховать ителеү договоры алдан врачтың ҡарауы менән бер йылдан алып 20 йылға тиклем, ләкин страховать ителеүсе 65 йәштән дә артырырҙаҡ булмаған срокҡа төҙөлә.

Страховать ителеү договорын төҙөгән суммаға төҙөргә мөмкин.

Страховать ителеүҙең ошо төрө буйынса Госстрах бәхетһеҙ вәкиғәнан хеҙмәткә һәләтлелекте юғалткан ваҡытта — страховать ителеүсенең үҙенә; страховать ителеүсе үлгән вәкиғәла — страховой полистә күрһәтелгән кешеләргә страховой суммаһы түләй.

Ғүмерҙе аралаш-йәйләштерып страховать итеү

Страховать итеүгә 16 йәштән алып 60 йәшкә тиклемге кешеләр ҡабул ителә.

Страховать ителеү договорҙары 15 йәки 20 йыл ваҡытҡа тиклем төҙөлә.

Страховать ителеү договоры страховать ителеүсенең страховать ителеү срогына һәм йәшәнә ҡарап стандарт полистәр буйынса бер полискә 800 һумдан алып 1200 һумға тиклемге суммаға төҙөлә.

1, 2, 3, 4 йәки 5-әр полис буйынса страховать ителергә мөмкин.

Страховать ителеүҙең ошо төрө буйынса Госстрах страховать ителеү срогы тамамланғанға тиклем йәшәгән һәм бәхетһеҙ вәкиғәнан хеҙмәткә һәләтлелеген юғалткан ваҡыттә — страховать ителеүсенең үҙенә; страховать ителеүсе үлгән вәкиғәла — страховой полистә күрһәтелгән кешеләргә страховой суммаһы түләй.

БӘХЕТҺЕҘ ВАҠИҒАНАН СТРАХОВАТЬ ИТЕҮ

Страховать ителеүгә 16 йәштән алып 70 йәшкә тиклемге кешеләр ҡабул ителә.

Страховать ителеү договоры бер йылдан алып биш йылға тиклемге ваҡытҡа төҙөлә.

Страховать ителеү договорын теләгән суммаға төҙөргә мөмкин.

Госстрах страховой суммаһы страховать ителеүсегә тик бәхетһеҙ вәкиғәнан хеҙмәткә һәләтлелеген юғалтҡанда йәки үлеү вәкиғаһында ғына түләй.

ГОССТРАХ АГЕНТЕН ӨЙӨГӨҘГӘ САҠЫРЫҒЫҘ.

Һәр бер гражданин страхованиенең теләһә ниндәй йәки бер нисә төрөн һайлай ала.

Бөгөн киноларҙа

«Октябрҙә» «НАСРЕТДИН БОХАРАЛА». «Салауатта» — «ЖУКОВСКИЙ».

Матросов исемендәге кинола—«СПОРТЛЫ ҠЫШ», «ЯҠТЫ ЮЛ».

Өфө һәм Черниковск ҡалалары ойошмаларының етәкселәре һәм граждандары иғтибарына

Һуңғы ваҡыттарҙа автотранспорттың электр линияларын һәм электр тапшырыстарҙы боҙоу ваҡиғалары йыш шайҙы. Был ваҡиғалар промышленноста һәм граждандарҙы электр менән тәьмин итеүҙе боҙоп, ауыр авариялар килтерәләр.

Транспорт машиналары — автомобилдәрҙең ҡапыл баҫаналарға бәрелеп, терәктәрҙе ауҙарыу, проводтарҙы өҙә өргә, ҡоролмалар өҫтенә тәшөрөү факты урын тота. Был хәл кешеләргә һәм малдарға серьез ҡурҡыныс тыуҙыра, шулай уҡ янғын сығыуы ла ихтимал.

«Уфимэнерго» электр селтәрҙәре управлениеһе электр проводтарына ҡағылыу ғына түгел, хатта уға 8-10 метрға яҡынайғанда ла кешеләргә һәм малдарға үлем ҡурҡынысы тыуҙырғанлығын алдан иҫкәртә.

Бер үк ваҡытта электр селтәрҙәре управлениеһе автомашиналары булған бөтә граждандарға һәм ойошмаларға ошоларҙы аңлата: электр менән нормаль тәьмин итеүҙе өҙөүҙә ғәйепле кешеләр суд яуаплылығына тартырылаҫаҡтар.

Күңелһеҙ вәкиғаларҙы һәм электр менән тәьмин итеүҙә өҙөклектәрҙе булдырмаҫ өсөн, электр тапшырыу линияларында булған бөтә стешһеҙлектәр тураһында 2—88—61, 3—18—96, 3—17—70, 2—76—51 номерҙар телефондар аша хәбәр итегеҙ.

Редакцияның адресы: Карл Маркс урамы, 25. Телефон номерҙары: яуаплы редактор урынбаҫары — 2-83-87, се
бүлектәре — 2-80-49, ауыл хужалығы һәм промышленность бүлектәре — 2-86-

Ш01203 Өлкә газета-жур

Бөтә илдәрҙең пролетарийҙәре, берләшегеҙ!

КЫЗЫЛ БАШҠОРТОСТАН

ВКП(б)-ның Башҡортостан Өлкә һәм Өфө шәһәр Комитеттары, Башҡорт АССР-ы Верховный Советы һәм хеҙмәтсәндәр депутаттарының Өфө шәһәр Советы органы.

32-се ЙЫЛ СЫҒА.

1950 йыл
№ 257 (8714)
27
ДЕКАБРЬ
шаршамбы

ХАҠЫ 20 тин.

БӨГӨНГӨ НОМЕРҘӘ:

Башҡорт АССР-ы Верховный Советына һайлауҙар буйынса Округ һайлау комиссиялары составын раҫлау тураһында Башҡорт АССР-ы Верховный Советы Президиумы Указынан. (1-се һәм 2-се биттәр).

А. Косов. — Илде социалистик индустриялаштырыу съезы. (2-се бит).

Н. Ғәлимов. — Өҙлекһеҙ үткарелгән занятие. (2-се бит).

Район ауыл хужалығы бүлеге мидирҙәренең һәм МТС директорҙарының өлкә конҡашмаһе. Эрәләтелгән колхоздарҙы ойоштороу-хужалыҡ яғынан нығытыуҙа ауыл хужалығы органдарының киҫәктерһеҙ бурысы. (3-се бит).

Башҡорт АССР-ы Министрҙар Советенҙә. (3-се бит).

РЕДАКЦИЯҒА ХАТ. Малдарҙы ҡышлатыу насар ойошторолған. (3-се бит).

И. Енимов. — Ситтән тороп уҡыусыларҙың ҡышҡы сессияһын ойоштоп үткәреүгә үткәрәйек. (3-се бит).

Ҡытай халыҡ республикаһы сит ил эштәре Министре Чжоу Эн-лайҙың белдереүе. (4-се бит).

Кореялағы вәҡиғалар. (4-се бит).

И. Нигматуллин. — Сәнғәт арышы. (4-се бит).

Газеталар һәм журналдар—массаға!

Бынан ярты быуат элек В. И. Ленин, беренсе дөйөм рус марксистик газета «Искраға» нигеҙ һалып, яңы типтағы газетаның бөйөк принциптәрен коллектив пропагандист, коллектив агитатор һәм коллектив ойоштороусы, тип билдәләне. Иптәш Сталин марксистик газета «Искранан» һуң иң яҡшы газета булған грузин социаль демократик газета «Брдзоланың» беренсе номерендәге баш мәҡәләлә былай тип яҙҙы: газета «эшселәр хәрәкәте менән бәйләнгән бөтә һорауҙарға ла асыҡ яуап бирергә, принципиаль мәсьәләләрҙе аңлатырға, көрәштә эшселәр синыфының ролен теоретик яҡтан аңлатырға һәм эшсе ҡырған һәр бер күренештә фәнни социализм нуры менән яҡтыртырға тейеш».

Гениаль юлбашсылар Ленин менән Сталин күрһәтмәләрен тайпылышһыҙ үтәп, большевистик матбуғат беҙҙең партиябыҙҙың иң үткер, иң көслө ҡоралына әйләнде, уның бөйөк идеяларын пропагандалауҙа, коммунизм төҙөү өсөн көрәштә массаларҙы ойоштороуҙа әйләнде.

Совет матбуғаты — хеҙмәтсән массалар менән нығлы бәйләнгән һәм уларҙың тәп интерестәрен ҡаҙәләндереүсе ысын халыҡ матбуғаты ул. Бына шуға күрә лә ул совет халҡының иҡтисад-сәйәсәт ыҫаныҫы, ҡайнар мәхәббәте һәм бөтә тор яҡлауы менән файҙалана. Халыҡ беҙҙең матбуғатыбыҙҙың тауышына иғтибар итә. Совет кешеһе газетаны үҙенә әйләргә, уҡырға, йәмәргә, көрәшергә һәм еңергә яҙам итеүсе иң яҡшы дуҫы, кәңәшсеһе итеп күрә.

Беҙҙең илебеҙҙә матбуғат йылдам үҫә. Советтәр Союзында 7.700-ҙән артыраҡ газета сыға. Уларҙың тиражы 33 миллион дананан арта. Беҙҙә йөҙәрләгән журнал баҫылып сыға, уларҙың тиражы шулай уҡ бер нисә миллион тәшкил итә. Үҙәк газеталарҙан тыш, һәр бер республиканың, өлкәнең, һәр бер крайҙың һәм һәр бер райондың тирләк үҙенең газеталары сыға. Беҙҙең илебеҙҙә газеталар 119 телдә сығалар. Балалар, йәштәр, ҡатын-ҡыҙҙар өсөн махсус газеталар һәм журналдар, шулай уҡ халыҡ хужалығының, фән, техника, искусствоның төрлө тармаҡтары буйынса газеталар һәм журналдар бар. Хеҙмәтсәндәрҙең иң ҡаҡ ҡатламдарының — эшселәр, колхозсылар, интеллигенцияның политик, культура таләптарын тағы ла тулыраҡ һәм бөтә яҡлап ҡәнәғәтләндереү өсөн бөтә мөмкинлектәр тыуҙырылғандар.

Газета һәм журналдар сығарыуҙың бындай ҡаҡ ҡоласы тик беҙҙең илебеҙҙә генә, хеҙмәтсәндәр интерестәрендә ысын матбуғат өрке закон менән нығытылған илдә генә мөмкин. Советтәргә һайлауҙар кеүек мөһим политик кампаниялар кәнәфиҙә матбуғаттың халыҡ массалары менән өҙлөкһеҙ бәйләнеше айырыуса асыҡ күренә. Беҙҙең матбуғатыбыҙ халыҡҡа тоғро хеҙмәт итә. Шуға күрә совет халҡы үҙ матбуғатын юғары баһалай һәм һөйә.

Совет кешеләре үҙ матбуғаты менән ситтән тыш ҡыҙыҡһыналар. Һәм шуға күрә матбуғатты таратыу ғәйәт зур политик әһәмиәткә эйә.

Государство әһәмиәтендәге был мөһим бурыҫты үтәү СССР связь министерствоһына, уның управлениеһе — «Союзпечаткә» йөкмәтелгән. Союзпечать зур ғә башҡара. Ләкин шуны билдәләргә кәрәк, Союзпечать органдарының эше тотош алғанда тормоштоң үҫә барған таләптарын ҡәнәғәтләндермәй. Шуны әйтеү ҙә, өлкә үҙәктәренән алыҫ тороп колхоздарға, совхоздарға һәм МТС-тарға Союзпечать газета һәм журналдарҙы ирекле һатыуҙы ойоштора алманы. Хатта күп кенә район үҙәктәрендә һәм тимер юл станцияларында Союзпечать периодик матбуғатты асыҡтан-асыҡ һатыуҙы ла ойошторманы. Күп кенә райондарҙа газета һәм журналдарҙы һатыу буйынса Союзпечаттың газета-журнал киоскылары юҡ.

Шулай итеп, регуляр рәүештә киоскыларҙан газеталар һатып алырға теләүсе күп меңләған уҡыусылар бындай мөмкинлектән мәхрүм ителгәндәр. Газета һәм журналдар складтарҙа һәм связь контораларында ятып йыш ҡына уҡыусыға барып етмәйҙәр, бының менән государствоға һәм массаларҙы политик-ағартыу эшенә серҙең зыян килтерәлә.

«Правда» редакцияһы тоғро ҡалаларҙан һәм ауылдарҙан бик күп хат ала. Был хаттарҙа күп кенә үҙәк газеталарға һәм шулай уҡ әҙәби-художестволы, ҡатын-ҡыҙҙар, балалар һәм медицина журналдарына яҙылырға мөмкинлек булмау тураһында яҙалар. Хаттарҙың байтаҡ авторҙары газеталарҙы уҡыусыға еткереүҙәге һуңлауҙарҙың юл ҡуйылмаҫлығын дөрөҫ күрһәтәләр.

Халыҡ араһында газета һәм журналдарҙы уңышлы таратыуға, беҙҙең иҡһеҙ-сикһеҙ тыуған илебеҙҙең бөтә мөйөштәрендә лә уҡыусыларға уларҙы йылдам тапшырыуға ҡамасаулыҡ итеүсе бюрократик ҡәртәләрҙе Связь министерствоһы бөтөрөргә тейеш кеүек ине. Ләкин Связь министерствоһы Союзпечаттең үҙәк управлениеһенең эшенә етәкселекте һәм контролде һуңғы ваҡытҡа тиклем йомшаҡ тормошҡа ашырҙы.

Теләһә ниндәй эштең уңышын кешеләр һәм ҡаҙҙар хәл итәләр. Партия ҡаҙҙарҙы политик һәм эш билдәләре буйынса һайлап алырға өйрәтә. Союзпечаттең күп кенә бүлексәләрендә ҡаҙҙар һайлап алыуҙың был принцибе боҙолдо. Ҡаҙҙар дуҫтарса байләнеш буйынса һайлап алындылар. Һөҙөмтәлә, матбуғат таратыу буйынса яуаплы эшкә ҡайһы бер ваҡыттарҙа инициативаһыҙ, эште ойоштороуға һәләтле булмаған кешеләр ҡуйылды. Великолукск, Иркутск, Курск, Сталинград өлкәләрендә матбуғат таратыу буйынса эш насар ойошторолған.

Хәҙер бөтә ил буйынса 1951 йылға газета һәм журналдарға подписка үткәрелә. Урындағы партия ойошмаларының бурысы был эште уңышлы үткәреүгә яҙам итеүҙән тора. Фабрикаларҙа, заводтарҙа, учреждениеларҙа, уҡыу йорттарында, МТС-тарҙа, колхоздарҙа, совхоздарҙа ирекле индивидуаль подписка пункттарын күберәк асырға кәрәк, шулай уҡ активистарҙе — колхозсыларҙы, комсомолсаларҙе һәм общественный китап тапшыусыларҙы газета һәм журналдар таратыуға күберәк йәлектырырға кәрәк. Бөтә почта бүлексәләрендә, связь агентстволарында һәм колхоз почтальондары аша периодик матбуғатты ваҡлап һатыуҙы күп ойоштороу беренсе дәрәжәлеге эшһеҙлектә эйә булған эш булып тора. Союзпечать район үҙәктәрендә, әрә эшселәр поселкаларында, колхоздарҙа, совхоздарҙа һәм тимер юл станцияларында газета, журналдар һәм китаптар һатыу буйынса үҙ киоскыларының селтәрен киңәйтергә тейеш.

Союзпечать органдары матбуғат баҫмаларының яңғы совет рекламаһы тураһында аҙ хәстәрлек күрәләр. Илебеҙҙә сығыусы күп кенә газеталар һәм журналдар тураһында халыҡ аҙ белә. Һәр бер гражданин илебеҙҙә сығыусы газета һәм журналдар тураһында белһен, подписка шарттары менән танышһын, уны ҡыҙыҡһындырыусы телһә нинәй газетаны йәки журналды алдырға алһын өсөн Союзпечать периодик матбуғат тураһында газета, радио тапшырыу эшә, махсус плакаттар сығарыу юлы менән кин информация эшәй ала.

Матбуғатты таратыу тураһында хәстәрлек күреү — газета һәм журналдарҙың бөтә эшмәкәрлегенең ҡушымта өлөшө ул. Совет уҡыусыһы — талапсан уҡыусы ул. Газета һәм журналдарҙың редакциялары уҡыусыларҙың әленән-әле үҫә барған таләптарын тағы ла тулыраҡ һәм бөтә яҡлап ҡәнәғәтләндереү тураһында, баҫылып сығарыла торған материалдарҙың тематикаһын киңәйтеү, йөкмәткеһен тәрәнәйтеү һәм эҙәби сифатын яҡшыртыу тураһында арымай-талмай хәстәрлек күрергә тейештәр.

Газета һәм журналдарҙы уҡыусыларға үҙ ваҡытында тапшырыу зур әһәмиәткә эйә. Ләкин шул уҡ ваҡытта моҫәлән, Ҡазағыстандың ҡайһы бер райондарында газеталар бик ныҡ һуңлап тапшырылалар. Уҡыусыға ҡайһы бер ваҡыттарҙа газеталарҙы бер юлы бер нисә көн өсөн киләләр, ҡайһы бер журналдар күп кенә аҙналарға һуңлап сығалар. Газета һәм журналдарҙың үҙ ваҡытында сығыуы өсөн көрәш, уларҙы үҙ ваҡытында тапшырыу өсөн көрәт мөһим бурыс булып тора.

Газета һәм журналдарҙы масса араһына индереү мәсьәләләре менән көн һайын шөғөлләнеү, Союзпечать органдарының эшена көн һайын етәкселек итеү, уларҙы квалификациялы кадрҙар менән нығытыу — урындағы партия ойошмаларының бурысы ул. Союзының республикалар компартияларының үҙәк комитеттәре, крайкомитеттәре, өлкә комитеттәре урындағы периодик баҫмаларҙың үҙ ваҡытында сығыуын һәм уларҙың уҡыусыға үҙ ваҡытында тапшырылыуын тәьмин итергә бурыслылар.

Матбуғатты таратыу эшена күберәк иғтибар бирәйек, сөнки матбуғат массаларҙы коммунисик рухта тәрбиәләү һәм коммунизм төҙөүгә уларҙы мобилизациялау өсөн ғәйәт зур әһәмиәткә эйә булып тора.

Газеталар һәм журналдар — массаға!

(«Правда» газетаһының 26 декабрҙәге баш мәҡәләһе).

Күсмә Ҡызыл Байраҡ яулап алынды

Стәрлебаш. (Телефон аша). Стәрлебаш МТС-ы тракторҙар ремонтының IV квартал планын срогынан алда артыҡлап үтәү өсөн район Советы исполкомының һәм ВКП(б) райкомының күсмә Ҡызыл Байраҡын яулап алды.

МТС коллективы яңы ғына хөрмәтенә ярышты тағы ла йәйелдереп, IV квартал планынан тыш 5 трактор ремонтларға һүҙ бирҙе.

Башҡорт АССР-ы Верховный Советенә һайлауҙар буйынса Округ һайлау комиссиялары составын раҫлау тураһында

Башҡорт АССР-ы Верховный Совете Президиумы Указынан

«Башҡорт АССР-ы Верховный Советына һайлауҙар тураһындағы Положениенең» 40 һәм 41-се статьялары нигеҙендә Башҡорт АССР-ы Верховный Совете Президиумының 1950 йыл 26 декабрь Указы менән общественный ойошмалар һәм хеҙмәтсәндәр обществоларының түбәндәге вәкилдәре составында Башҡорт АССР-ы Верховный Советенә һайлауҙар буйынса Округ һайлау комиссиялары раҫланды:

ӨФӨ ҠАЛАҺЫ

7. ФРУНЗЕ ҺАЙЛАУ ОКРУГЫ

Округ һайлау комиссияһы председателе **Усманов** Әбүбәкир Нуриман улы — Жданов районы коммунистик партия ойошмаһынан.

Округ һайлау комиссияһы председателенең урынбаҫары — **Набатов** Александр Иванович — телефон аппаратураһы заводының эшселәре, инженер-техник работниктәре һәм хеҙмәткәрҙәренән.

Округ һайлау комиссияһы секретаре — **Корбангәлиева** Фәризә Фәтхел ҡыҙы — медицина работниктәре профессиональ союзының өлкә ойошмаһынан.

Округ һайлау комиссияһы ағзалары:

Загорский Алексей Захарович — Өфө транспорт һәл ағыҙыу контораһы эшселәре, инженер-техник работниктәре һәм хеҙмәткәрҙәренән;

Игнатович Константин Иванович — ДОСАРМ-дың Жданов район ойошмаһынан;

Михайлова Екатерина Акимовна — Ҡызыл Тәре Иркле Совет Обществоһының Жданов район ойошмаһынан;

Мягков Вениамин Яковлевич — «Башнефтезавод» берекмәһе эшселәре, инженер-техник работниктәре һәм хеҙмәткәрҙәренән;

Шакирова Латифа Шакир ҡыҙы — 8-се март исемендәге тегеү фабрикаһы эшселәре, инженер-техник работниктәре һәм хеҙмәткәрҙәренән;

Йәғәев Әхмәт Вәлиәхмәт улы — Башҡортостан ауыл хужалығы институтының профессор-преподавателдәр составынан, студенттәренән һәм хеҙмәткәрҙәренән.

2. ЖДАНОВ ҺАЙЛАУ ОКРУГЫ

Округ һайлау комиссияһы председателе **Әбәев** Шамил Зәлкәрнәй улы — Жданов районы коммунистик партия ойошмаһынан.

Округ һайлау комиссияһы председателенең урынбаҫары — **Усманова** Валентина Георгиевна — Башҡортостан ауыл хужалығы институтының профессор-преподавателдәр составынан, студенттәренән һәм хеҙмәткәрҙәренән.

Округ һайлау комиссияһы секретаре — **Мушкин** Леонид Григорьевич — ДОСАРМ-дың Жданов район ойошмаһынан.

Округ һайлау комиссияһы ағзалары:

Жухина Алла Янузаровна — Ҡызыл Тәре Совет Обществоһының Жданов район ойошмаһынан;

Латипов Ғәлимйән Ғариф улы — Государство банкыһының Башҡортостан контораһы работниктәренән;

Наурузов Мөхәррәм Таһир улы — Жданов районы коммунистик йәштәр союзы ойошмаһынан;

Парфенова Юлия Николаевна — финанс-банк работниктәре профессиональ союзының өлкә ойошмаһынан;

Простев Николай Ильич — Башҡортостан проект тресы эшселәре һәм хеҙмәткәрҙәренән;

Урманов Зәфәр Абдулла улы — МТС һәм ер органдары эшселәре һәм хеҙмәткәрҙәре профессиональ союзының өлкә ойошмаһынан.

3. СОВЕТ ҺАЙЛАУ ОКРУГЫ

Округ һайлау комиссияһы председателе — **Савченко** Николай Иванович — Башҡортостан медицина институты профессор-преподавателдәр составынан, студенттәренән һәм хеҙмәткәрҙәренән.

Округ һайлау комиссияһы председателенең урынбаҫары — **Моталов** Сәмиг Хәйретдин улы — Өфөләге киже-мамыҡ комбинаты эшселәре, инженер-техник работниктәре һәм хеҙмәткәрҙәренән.

Округ һайлау комиссияһы секретаре — **Панасенко** Людмила Ивановна — Ҡызыл Тәре Совет Обществоһының Жданов район ойошмаһынан.

Округ һайлау комиссияһы ағзалары:

Волиуллин Ғәрит Сабир улы — Жданов районы коммунистик йәштәр союзы ойошмаһынан;

Гнедков Петр Васильевич — 8-се март исемендәге тегеү фабрикаһы эшселәре, инженер-техник работниктәре һәм хеҙмәткәрҙәренән;

Заһидуллин Зариф Шакир улы — медицина работниктәре профессиональ союзының өлкә ойошмаһынан;

Миронова Мария Александровна — башланғыс һәм урта мәктәп работниктәре профессиональ союзының Жданов район ойошмаһынан;

Осипов Николай Трофимович — 61-се номерле һаҡлыҡ кассаһы работниктәре коллективенән;

Яенова Евдокия Львовна — башланғыс һәм урта мәктәп работниктәре профессиональ союзының район ойошмаһынан.

4. КИРОВ ҺАЙЛАУ ОКРУГЫ

Округ һайлау комиссияһы председателе — **Чуватин** Анатолий Алексеевич — Киров районы коммунистик партия ойошмаһынан.

Округ һайлау комиссияһы председателенең урынбаҫары — **Хәбитов** Харәзетдин Ишкилде улы — Социаль тәьминәт министерствоһы работниктәре коллективенән.

Округ һайлау комиссияһы секретаре — **Кадикова** Рабелла Кәрим ҡыҙы — Государство учреждениеләре работниктәре профессиональ союзының өлкә ойошмаһынан.

Округ һайлау комиссияһы ағзалары:

Васильева Татьяна Георгиевна — тау промышленносе работниктәре профессиональ союзының өлкә ойошмаһынан;

Ғәйнетдинов Раил Шәйхетдин улы — витамин заводы эшселәре, инженер-техник работниктәре һәм хеҙмәткәрҙәренән;

Рабинович Леонид Михайлович — Республикан туберкулез диспансере работниктәренән;

Сәитбатталева Шәмсинур Солтан ҡыҙы — потребитеҙҙәр обществолары Башҡортостан союзы работниктәренән;

Турков Федор Павлович — радио механика заводы эшселәре, инженер-техник работниктәре һәм хеҙмәткәрҙәренән;

Фәттәхетдинов Ғәбдрахман Хәкимулла улы — политик-ағартыу учреждениеләре работниктәре профессиональ союзының өлкә ойошмаһынан.

5. ОКТЯБРЬСКИЙ ҺАЙЛАУ ОКРУГЫ

Округ һайлау комиссияһы председателе — **Ломакин** Павел Андреевич — Киров районы коммунистик партия ойошмаһынан.

Округ һайлау комиссияһы председателенең урынбаҫары — **Кадиров** Сабир Рәхим улы — театр-художество училищеһенең преподавателдәре һәм студенттәренән.

Округ һайлау комиссияһы секретаре — **Пичугина** Нина Александровна — мәктәпкәсә педагогия училищеһенең преподавателдәре һәм студенттәренән.

Округ һайлау комиссияһы ағзалары:

Бабушкина Антонина Яковлевна — башланғыс һәм урта мәктәп работниктәре профессиональ союзының район ойошмаһынан;

Бәдәмшин Әсфәһән Хәбибулла улы — Башҡорт АССР-ы Коммуналь хужалыҡ министерствоһы работниктәре коллективенән;

Ғафаров Исмәғил Мөхәмәт улы — политик-ағартыу учреждениеләре работниктәре профессиональ союзының өлкә ойошмаһынан;

Наурузов Мөхәррәм Таһир улы — Жданов районы коммунистик йәштәр союзы ойошмаһынан;

Парфенова Юлия Николаевна — финанс-банк работниктәре профессиональ союзының өлкә ойошмаһынан;

Простев Николай Ильич — Башҡортостан проект тресы эшселәре һәм хеҙмәткәрҙәренән;

Урманов Зәфәр Абдулла улы — МТС һәм ер органдары эшселәре һәм хеҙмәткәрҙәре профессиональ союзының өлкә ойошмаһынан.

6. ГОРЬКИЙ ҺАЙЛАУ ОКРУГЫ

Округ һайлау комиссияһы председателе — **Кюкен** Георгий Мартынович — Киров районы коммунистик партия ойошмаһынан.

Округ һайлау комиссияһы председателенең урынбаҫары — **Мөхәмәтова** Ғәйҙүш Миңлеғайса ҡыҙы — республикалағы клиник больницаның медицина работниктәренән.

Округ һайлау комиссияһы секретаре — **Суздалова** Мария Федоровна — һыра заводы эшселәре, инженер-техник работниктәре һәм хеҙмәткәрҙәренән.

Округ һайлау комиссияһы ағзалары:

Бабушкина Антонина Яковлевна — башланғыс һәм урта мәктәп работниктәре профессиональ союзының район ойошмаһынан;

Бәдәмшин Әсфәһән Хәбибулла улы — Башҡорт АССР-ы Коммуналь хужалыҡ министерствоһы работниктәре коллективенән;

Ғафаров Исмәғил Мөхәмәт улы — политик-ағартыу учреждениеләре работниктәре профессиональ союзының өлкә ойошмаһынан;

Мартынов Владимир Николаевич — тау оборудованиеләре заводы эшселәре, инженер-техник работниктәре һәм хеҙмәткәрҙәренән;

Посполов Борис Александрович — кабель заводы эшселәре, инженер-техник работниктәре һәм хеҙмәткәрҙәренән;

Уразметова Фатима Хәсән ҡыҙы — витамин заводы эшселәре, инженер-техник работниктәре һәм хеҙмәткәрҙәренән.

7. ЛЕНИН ҺАЙЛАУ ОКРУГЫ

Округ һайлау комиссияһы председателе — **Ракитин** Афанасий Архипович — Ленин районы коммунистик партия ойошмаһынан.

Округ һайлау комиссияһы председателенең урынбаҫары — **Филиппов** Петр Фирсович — Өфө заводы эшселәре, инженер-техник работниктәре һәм хеҙмәткәрҙәренән.

Округ һайлау комиссияһы секретаре — **Васильева** Наталья Каштоновна — башланғыс һәм урта мәктәп работниктәре профессиональ союзының район ойошмаһынан.

Округ һайлау комиссияһы ағзалары:

Бекренев Петр Иванович — Ворошилов исемендәге аяҡ кейемдәре тегеү фабрикаһы эшселәре, инженер-техник работниктәре һәм хеҙмәткәрҙәренән;

Кузнецов Николай Иванович — «Фототруд» артели ағзаларынан;

Миңлешева Роза Әхәй ҡыҙы — Ленин районы коммунистик йәштәр союзы ойошмаһынан.

Нигматуллин Рауф Поманғол улы — Өфө заводының эшселәре, инженер-техник работниктәре һәм хеҙмәткәрҙәренән;

Осипова Анастасия Николаевна — «Башстрой» тресы эшселәре һәм хеҙмәткәрҙәренән;

Ямаева Зәкиә Ғилметдин ҡыҙы — 4-се номерле балалар тыуҙырыу йорттоно медицина работниктәре коллективенән.

8. СТАЛИН ҺАЙЛАУ ОКРУГЫ

Округ һайлау комиссияһы председателе — **Усачев** Павел Николаевич — үҙәк телеграф эшселәре һәм хеҙмәткәрҙәренән.

Округ һайлау комиссияһы председателенең урынбаҫары — **Биишева** Кәрия Абдулла ҡыҙы — ҡала коммуналь хужалығы бүлеге работниктәренән.

Округ һайлау комиссияһы секретаре — **Самаева** Пәмилә Шәйбәк ҡыҙы — башланғыс һәм урта мәктәп работниктәре профессиональ союзының **Ленин район** ойошмаһынан.

Округ һайлау комиссияһы ағзалары:

Дунюшкина Клавдия Никитична — яҙыу машиналары заводы эшселәре, инженер-техник работниктәре һәм хеҙмәткәрҙәренән;

Карпова Екатерина Сергеевна — Ворошилов исемендәге аяҡ кейемдәре тегеү фабрикаһының эшселәре, инженер-техник работниктәре һәм хеҙмәткәрҙәренән;

Кәюмов Афзал Ғәли улы — «Горжилкоммунстрой» тресы эшселәре, инженер-техник работниктәре һәм хеҙмәткәрҙәренән;

Латипов Мөғәллим Мөхәммәт улы — Ворошилов исемендәге аяҡ кейемдәре тегеү фабрикаһы эшселәре, инженер-техник работниктәре һәм хеҙмәткәрҙәренән;

Митин Александр Прокопьевич — электро-техник заводы эшселәре, инженер-техник работниктәре һәм хеҙмәткәрҙәренән;

Рәхимова Зәкиә Хәкимйән ҡыҙы — Өфө заводы эшселәре, инженер-техник работниктәре һәм хеҙмәткәрҙәренән.

9. НИЖЕГОРОДКА ҺАЙЛАУ ОКРУГЫ

Округ һайлау комиссияһы председателе — **Нургалиев** Кәмәлйән Әҙһәр улы — Ленин районы коммунистик партия ойошмаһынан.

Округ һайлау комиссияһы председателенең урынбаҫары — **Колесникова** Зинаида Иванова — Ширпотреб фабрикаһы эшселәре, инженер-техник работниктәре һәм хеҙмәткәрҙәренән.

Округ һайлау комиссияһы секретаре — **Нефинов** Асрай Сәрүәр улы — Государство хеҙмәт резервтәре министерствоһының теруправлениеһе работниктәре коллективенән.

Округ һайлау комиссияһы ағзалары:

Бансев Сәит Ҡорбангәли улы — Ленин районы коммунистик партия ойошмаһынан;

Фимәлова Мәрйәм Ғилметдин ҡыҙы — башланғыс һәм урта мәктәп работниктәре профессиональ союзының ҡала ойошмаһынан;

Журавлева Раиса Петровна — Ленин Урал геологоуправлениеһе инженер-техник работниктәре һәм хеҙмәткәрҙәренән;

Ишмаева Сәйҙә Нигмәтйән ҡыҙы — электр оборудованиеләре заводы эшселәре, инженер-техник работниктәре һәм хеҙмәткәрҙәренән;

Карачурин Фәрүәз Ғәзетдин улы — электр оборудованиеләре заводы эшселәре, инженер-техник работниктәре һәм хеҙмәткәрҙәренән;

Мартынов Владимир Николаевич — тау оборудованиеләре заводы эшселәре, инженер-техник работниктәре һәм хеҙмәткәрҙәренән;

Сәитов Айрат Әхмәт улы — электро-техник заводы эшселәре, инженер-техник работниктәре һәм хеҙмәткәрҙәренән.

10. ЗАТОН ҺАЙЛАУ ОКРУГЫ

Округ һайлау комиссияһы председателе — **Тверянов** Иван Михайлович — электро-механик техникумы преподавателдәре һәм студенттәре коллективенән.

Округ һайлау комиссияһы председателенең урынбаҫары — **Медведев** Николай Федосеевич — Геологоуправлениеһе работниктәре коллективенән.

Округ һайлау комиссияһы секретаре — **Алтаров** Нурғәли Сәйетғәли улы — Өфө заводы эшселәре, инженер-техник работниктәре һәм хеҙмәткәрҙәренән.

Округ һайлау комиссияһы ағзалары:

Валиахматов Фазыл Валиахмәт улы — Ленин районы коммунистик партия ойошмаһынан;

Гусева Елизавета Матвеевна — Ленин районы коммунистик йәштәр союзы ойошмаһынан;

Керимов Норман Охмәтҡарим улы — электротехник заводы эшселәре, инженер-техник работниктәре һәм хеҙмәткәрҙәренән;

Мартынова Антонина Федосеевна — Ленин районы коммунистик партия ойошмаһынан;

Мирғәлиева Мәрйәм Фәттәх ҡыҙы — электротехник заводы эшселәре, инженер-техник работниктәре һәм хеҙмәткәрҙәренән;

Магазова Нәсимә Халит ҡыҙы — башланғыс һәм урта мәктәп работниктәре профессиональ Союзының Ленин район ойошмаһынан.

11. ТИМЕР ЮЛ ҺАЙЛАУ ОКРУГЫ

Округ һайлау комиссияһы председателе — **Степанов** Александр Николаевич — Өфө тимер юлы проводниктәре резерве эшселәре, инженер-техник работниктәре һәм хеҙмәткәрҙәренән.

Округ һайлау комиссияһы председателенең урынбаҫары — **Снегирева** Вера Ивановна — тимер юл больницаһы работниктәре коллективенән.

Округ һайлау комиссияһы секретаре — **Савченко** Мария Васильевна — һығылмалы балдар заводы эшселәре, инженер-техник работниктәре һәм хеҙмәткәрҙәренән.

Округ һайлау комиссияһы ағзалары:

Боброва Анна Григорьевна — башланғыс һәм урта мәктәп работниктәре профессиональ союзының район ойошмаһынан;

Ғатауллин Ғиҙиәтулла Нәби улы — һығылмалы балдар заводы эшселәре, инженер-техник работниктәре һәм хеҙмәткәрҙәренән;

Генатуллина Мария Захаровна — 3-сө номерле тегеү фабрикаһы эшселәре, инженер-техник работниктәре һәм хеҙмәткәрҙәренән;

Зиннәтуллин Шәрифйән Зиннәтулла улы — Молотов районы коммунистик партия ойошмаһынан;

Лоҡманов Идиәт Хәнәфи улы — Өфө тимер юл управлениеһе инженер-техник работниктәре һәм хеҙмәткәрҙәренән;

Нозиков Яков Викторович — Өфө станцияһының конукторҙар резерве эшселәре, инженер-техник работниктәре һәм хеҙмәткәрҙәренән;

Мортазина Зөя Васильевна — 5-се номерле һөнәрселек училищеһе эшселәре, хеҙмәткәрҙәре һәм преподавателдәренән;

Урманова Голәндәм Ризуан ҡыҙы — пенхматрик больница врачтары, хеҙмәткәрҙәре һәм эшселәренән;

Хәмитйянов Мәғәсүм Хәмитйән улы — сой үҫкән төҙөү фабрикаһы эшселәре, инженер-техник работниктәре һәм хеҙмәткәрҙәренән.

(Аҙағы 2-се битте).

Башҡорт АССР-ы Верховный Советенә һайлауҙар буйынса Округ һайлау комиссиялары составын раҫлау тураһында

Башҡорт АССР-ы Верховный Совете Президиумы Указынан

(Аҙағы. Башы 1-се битте).

13. ВОЛОДАРСКИЙ ҺАЙЛАУ ОКРУГЫ

Округ һайлау комиссияһы председателе — **Ципин** Владимир Петрович — Молотов районы коммунистик партия ойошмаһынан.

Округ һайлау комиссияһы председателенең урынбаҫары — **Фортунатов** Владимир Владимирович — ҡала хеҙмәтләре эшселәре һәм хеҙмәткәрҙәренән.

Округ һайлау комиссияһы секретаре — **Власова** Мария Александровна — он тартыу промышленносе һәм элеваторҙар работниктәре профессиональ союзының әлеге ойошмаһынан.

Округ һайлау комиссияһы ағзалары:

Әбдрахманова Рәүфә Хәлил ҡыҙы — авиацион институттың профессор-преподавателдәр составы, студенттәре һәм хеҙмәткәрҙәренән;

Белоглазова Лидия Андреевна — 1-се номерле икмәк комбинаты эшселәре, инженер-техник работниктәре һәм хеҙмәткәрҙәренән;

Ибатова Зоя Дмитриевна — авиацион институттың профессор-преподавателдәр составы, студенттәре һәм хеҙмәткәрҙәренән;

Насибуллин Идиәтулла Сибәғәт улы — паровоз ремонтлау заводы эшселәре, инженер-техник работниктәре һәм хеҙмәткәрҙәренән;

Тимергәзин Мөхәмәтвәсил Байғазы улы — төҙәлеш эшселәре, инженер-техник работниктәре һәм хеҙмәткәрҙәренән;

Ғафарова Зифа Баймөхәмәт ҡыҙы — ҡамыт-ыңырсаҡ фабрикаһы эшселәре, инженер-техник работниктәре һәм хеҙмәткәрҙәренән;

Лукьянова Мария Трофимовна — Өфө паровоз депоһы эшселәре, инженер-техник работниктәре һәм хеҙмәткәрҙәренән;

Мостаева Мәсәғиҙә Хәбиб ҡыҙы — 1-се номерле икмәк комбинаты эшселәре, инженер-техник работниктәре һәм хеҙмәткәрҙәренән;

Хәйруллин Хәбибулла Ғөбәйҙулла улы — паровоз ремонтлау заводы эшселәре, инженер-техник работниктәре һәм хеҙмәткәрҙәренән;

Чинарлеева Валентина Ивановна — 2-се номерле тимер юл мәктәбе уҡытыусылары һәм хеҙмәткәрҙәренән.

15. ДИМ ҺАЙЛАУ ОКРУГЫ

Округ һайлау комиссияһы председателе — **Маторин** Владимир Викторович — Дим районы коммунистик партия ойошмаһынан.

Округ һайлау комиссияһы председателенең урынбаҫары — **Мөхәмәдиев** Мәрғарифьян Хәмәтьяр улы — тимер юлдың Өфө бүлексәһе эшселәре, инженер-техник работниктәре һәм хеҙмәткәрҙәренән.

Округ һайлау комиссияһы секретаре — **Гордымова** Вера Ивановна — Дим станцияһы кондукторҙар резерве эшселәре, инженер-техник работниктәре һәм хеҙмәткәрҙәренән;

Мостаева Мәсәғиҙә Хәбиб ҡыҙы — 1-се номерле икмәк комбинаты эшселәре, инженер-техник работниктәре һәм хеҙмәткәрҙәренән;

Хәйруллин Хәбибулла Ғөбәйҙулла улы — паровоз ремонтлау заводы эшселәре, инженер-техник работниктәре һәм хеҙмәткәрҙәренән;

Чинарлеева Валентина Ивановна — 2-се номерле тимер юл мәктәбе уҡытыусылары һәм хеҙмәткәрҙәренән.

15. ДИМ ҺАЙЛАУ ОКРУГЫ

Округ һайлау комиссияһы председателе — **Маторин** Владимир Викторович — Дим районы коммунистик партия ойошмаһынан.

Округ һайлау комиссияһы председателенең урынбаҫары — **Мөхәмәдиев** Мәрғарифьян Хәмәтьяр улы — тимер юлдың Өфө бүлексәһе эшселәре, инженер-техник работниктәре һәм хеҙмәткәрҙәренән;

Лукьянова Мария Трофимовна — Өфө паровоз депоһы эшселәре, инженер-техник работниктәре һәм хеҙмәткәрҙәренән;

Мостаева Мәсәғиҙә Хәбиб ҡыҙы — 1-се номерле икмәк комбинаты эшселәре, инженер-техник работниктәре һәм хеҙмәткәрҙәренән;

Хәйруллин Хәбибулла Ғөбәйҙулла улы — паровоз ремонтлау заводы эшселәре, инженер-техник работниктәре һәм хеҙмәткәрҙәренән;

Чинарлеева Валентина Ивановна — 2-се номерле тимер юл мәктәбе уҡытыусылары һәм хеҙмәткәрҙәренән;

Ғафарова Зифа Баймөхәмәт ҡыҙы — ҡамыт-ыңырсаҡ фабрикаһы

Район ауыл хужалығы бүлеге мөдирҙәренең һәм МТС директорҙарының өлкә кәңәшмәһе

Эреләтелгән колхоздарҙы ойоштороу-хужалыҡ яғынан нығытыуҙа ауыл хужалығы органдарының кисектергеһеҙ бурысы

Ошо йылдың 23—25 декабрендә Өфөлә район ауыл хужалығы бүлеге мөдирҙәренең һәм МТС директорҙарының өлкә кәңәшмәһе булып үтте. Был кәңәшмәлә бик серьез мәсьәләләр — эреләтелгән колхоздарҙы ойоштороу-хужалыҡ яғынан нығытыу, ядры сәсеүгә әҙерлек, ауыл хужалығы пропагандаһын яҡшыртыу, общественный малсылыҡты үҫтереүҙең ете йыллыҡ планы үтәлеше һәм малдарҙы ҡышлатыуҙың барышы тураһындағы мәсьәләләр тикшерелде.

Кәңәшмәнең тәүге көнөндә Башҡорт АССР-ы Ауыл хужалығы министры ептәш Нәбиуллин «Эреләтелгән колхоздарҙы ойоштороу-хужалыҡ яғынан нығытыуҙа ауыл хужалығы органдарының бурыстары тураһында» доклад менән сығыш яһаны.

— Хәҙерге көндә, — ти ептәш Нәбиуллин, — республикабыҙҙа ваҡ колхоздарҙы эреләтеү буйынса ҙур эштәр алып барыла. Был социалистик ауыл хужалығын үҫтереүҙә яңы ҙур аҙым булып тора. Әле хужалыҡтың өҫтенлеген беҙ колхоз ҡурылтайҙарында практикаһында яҡшы күрҙек инде. Миҫал өсөн Учалы районының «Ҡызыл партизан» колхозын алырға була. Был колхоздың бөтә республикаға таралған даны нәмәҫән тора һуң? Ул— механизацияландырылған, күп тәрмаҡлы, ҡатлы тауарлы әре хужалыҡ. Унда 8 бағыусылыҡ бригадаһы бар. Колхоз ҡарауҙарында 11 трактор, 8 комбайн эшләй. Унда 6 ҙур ферма, 14 әрҙәмсы хужалыҡ, 2 электростанция бар. Колхоз был һайын игенселектән, малсылыҡтан, шулай уҡ хужалыҡтың башҡа тармаҡтарынан ҙур доход ала. Был колхоздың уңыштарының сере нәмәлә һуң? Унда машиналарҙы айырыуса рациональ файҙаланалар, хеҙмәт итештереүсәнлеген күтәрәләр, фән алғәшеүҙәрен һәм алдынғыларҙың тәжрибәләрен колхоз производствоһында киң файҙаланалар.

Ошо йылдың беренсе декабренә республикабыҙҙа бөтәһе 1744 колхоз бергә ҡушылып, шунан 717 эре хужалыҡ ойошторолдо. Колхоздарҙы эреләтеү ауыл хужалығы артелдәренең производство шартларын нығытыуҙа, сәсеү майҙаны, эшкә һәм эш малдары һаны күп артты. Шул уҡ ваҡытта был сара бай техниканы тулы файҙаланыуға, хеҙмәт итештереүсәнлеген күтәреүгә, хеҙмәткә яраҡлы 1240 колхозсыны колхоздарҙың административ-идара аппараттарынан бушатыуға һәм 464 мең 506 хеҙмәт көнөнә икмәмә яһарға мөмкинлек бирҙе.

Унан һуң докладсы эреләтелгән колхоздарҙың тәүге эштәренә туҡтала. Дәүләкән районы «Новый быт» һәм Кағанич исемендәге колхоздарҙа бергә ҡушылғанға тиклем тракторҙарҙы һәм комбайндарҙы тулы ҡеүәтендә файҙаланыуға, общественный малсылыҡты һәм хужалыҡтың башҡа тармаҡтарын үҫтереүгә киң юл асты, өҫлөк фермаларында ауыр эштәрҙе механизацияландырыуға мөмкинлек бирҙе. Ошо уҡ райондың «Волга-Дон», «Большевик», «Правда» һәм XVII партсъезд исемендәге ваҡ ҡына ауыл хужалығы артелдәре әлек районда ин арттағы колхоздарҙан иҫәпләнә ине. Улар йыл һайын түбән урожай алып килделәр. Хәҙер был колхоздарҙан ойошторолған эреләтелгән Ленин исемендәге колхоздың хужалығы көлдән-көн нығый бара. Хеҙмәт дисциплинаһы нык күтәрелде, хеҙмәт көнөнә минимум хеҙмәт көнө эшләмәгән бер генә колхозсы ла юҡ. Бик ҡыҫҡа ғына ваҡыт эсендә колхоз правлениеһе һаһы, стандарт мал торлаҡтары төҙөлдө. Малсылыҡта токомсолоҡ эшен яҡшыртыу, тәрбиә, азыҡлар, ятлин һәм [illegible] райондарында аҡрын бара. Ойоштороу-планлаштырыу эштәрен үткәреүҙә эреләтелгән колхоздарға тейешле ярҙам күрһәтмәй. Мәҫәлән, Күгәрсен районының эреләтелгән 14 колхозының береһендә генә тиклем эшләп сығарыу нормативлары, хеҙмәткә түләү расценкалары ҡайтанан ҡаралмаған, производство пландары, керем-сығым сметалары төҙөлмәгән.

Республикабыҙҙың МТС-тары эреләтелгән хужалыҡтарға тейешле ярҙамды күрһәтмәйҙәр әле. Охлебинин, Дмитриевка МТС-тары етәкселәре (директорҙары Попелышев һәм Шестаков ептәштәр) был хужалыҡтарҙың экономикаһын өйрәнмәйҙәр, һаман иҫкесә эшләүҙә дауам итәләр. Дмитриевка МТС-ы эреләтелгән 5 колхоздың бары тик 2-һенә генә договорҙы үтәне. Малсылыҡ фермаларында ауыр эштәрҙе механизацияландырыуҙы сараларын күрмәйҙәр. Орлов, Степановка МТС-тары ла эреләтелгән колхоздарҙа трактор паркын инсек файҙаланыуҙы мәсьәләһен әле булһа ҡарағандары юҡ.

Күп кенә район ауыл хужалығы бүлектәре һәм МТС-тар эреләтелгән колхоздарҙың хужалыҡ үҫеүен һайлап алыуға иғтибар бирмәйҙәр. Был маҡсат менән ойошторолған махсус комиссиялар эшләмәй. Бындай ҡараш төҙөлөш эштәрен үткәреүгә ҙур тотҡарлыҡ инһәй. Шул уҡ ваҡытта ерҙәрҙе файҙаланыу, сиктәрен аныҡлау, сәсеү әйләнеше индереүгә әҙерлек эштәре лә бик аҡрын бара. Туймазы районында эреләтелгән бер генә колхозҙа ла сәсеү әйләнешенә күсеү буйынса план төҙөлмәгән. Район ауыл хужалығы бүлегенең баш агрономы ептәш Зубков сәсеү әйләнешенең индәй бағыуы тураһында һөйләгән йәки һөйләмәгән икәнлеген дә белмәй.

Был хужалыҡтар менән етәкселек итеүгә кадрҙар һайлап алыуҙа ла ҙур хаталарға юл ҡуйыла. Бүҙәк, Помаҡуҙа, Төре, Кырмыҫҡалы, Байҡыбаш, Дуртөйлө райондарында эреләтелгән колхоздарға председатель итеп коллектив хужалыҡ менән етәкселек итеүгә һәләтле булмаған, тәжрибәһеҙ һәм ышанысһыҙ кешеләрҙе ҡуйыу фактылары бар. Мәҫәлән, Балтач районында Карл Маркс исемендәге колхозға председатель итеп иген урлағаны өсөн судҡа бирелгән кеше ҡуйылған. Кырмыҫҡалы районында Шайморатов исемендәге колхозда председатель итеп 1946 йылда государствоға иген тапшырыуҙы өҫөүгә һәм игенде бүҙыуға юл ҡуйғаны өсөн хәкем ителгән, партия сафынан сығарылған Ғәрәфиә һайлағандар. Был хаталар ашыҡыҫ төҙәтелергә, эре хужалыҡ менән етәкселек итеүгә колхозсыларҙың ышанысын ныҡлыҡ, эшкә һәләтле, белемле, инициативалы кадрҙарҙы ҡуйырға кәрәк.

Унан һуң докладсы бағыусылыҡ бригадаларын эреләтеү һәм нығытыу мәсьәләһенә туҡтала. Бағыусылыҡ бригадаһы үҙенең составы менән үҙенә бирелгән майҙанда бөтә төр ауыл хужалығы эштәрен башҡарып сыға алырлыҡ итеп төҙөлөргә тейеш. Бригадир — колхоз производствоһында үҙәк фигура ул. Шуға күрә бригадирҙәр итеп тәжрибәле, инициативалы, бөтә производство заданиеларын үтәрлек колхозсыларҙы ҡуйырға кәрәк. Район ауыл хужалығы бүлектәренең, МТС-тарҙың бурысы — эреләтелгән колхоздарҙы ойоштороу-хужалыҡ яғынан нығытыу буйынса һис киҫәкмәҫтән конкрет саралар күреүҙең тора.

Ептәш Нәбиуллиндең доклады буйынса бәтәһе 17 кеше сығыш һөйләне. Дәүләкән МТС-ы директоры, Социалистик Хеҙмәт Геройы ептәш Павлов үҙенең сығышында эреләтелгән колхоздарға МТС-тың индәй ярҙам күрһәтеүе тураһында һөйләне.

— Беҙҙең МТС хәҙер 18 колхозды хеҙмәтләндерә, шуның 7-һе эреләтелгән ҙур хужалыҡ, — ти ептәш Павлов. Беҙ улар менән договорҙар төҙөп күтәренке йөкләмәләр алдыҡ. Һәр бер колхозға агрономдар биректтек. Улар әлек бер ниса колхозды йөрөп вакыт үткәрһәләр, хәҙер бер колхозда ғына булалар һәм уларҙың эштәренә практик ярҙам күрһәтәләр. Беҙҙең сығышында Ауыл хужалығы министерствоһының эшен ныҡлы тәнҡиткә алды.

— Беҙҙең район партия, совет ойошмалары, — ти ептәш Мәсәлимова, ваҡ колхоздарҙы эреләтеү һәм уларҙы ойоштороу-хужалыҡ яғынан нығытыу буйынса бик ҙур саралар үткәрҙеләр. Ләкин беҙҙең әштә ҙур етешһеҙлектәр һәм хаталар бар. Бигерәк тә был колхоздарҙың эштәрен планлаштырыуҙа аңлашылмаған мәсьәләләр күп. Ауыл хужалығы министерствоһы һәм уның урындағы органдары работниктәре колхоздарҙа бик һирәк булалар. Беҙҙең район ауыл хужалығы бүлегендәге зоотехник-ветеринар работниктәр кабинеттан сыҡмайҙар. Урындағы партия, совет ойошмалары уларҙан конкрет эш талап итә башлағас, Министерство үҙенең урындағы работниктәрен «яҡлау» позицияһына баҫа һәм уларҙы икенсе районға эшкә билдәләй.

Күшнаренко район ауыл хужалығы бүлеге мөдире ептәш Усманов механизатор кадрҙары әҙерләү эшенең насар тороуы һәм МТС-тарҙың колхоздарға тейешле ярҙам күрһәтмәүҙәре тураһында һөйләй.

— Шәриә МТС-ы директоры ептәш Шәриәповтың үҙ эшенә яуапһыҙ ҡарауы аркаһында ғына,—ти ептәш Усманов,— Сәлауат исемендәге эреләтелгән колхозда быйылғы хужалыҡ эштәре өҙелде. Бында 40 гектар майҙанда горчица йыйналмай ҡалды. Туҡта һөрөү планы өҙелде. Райондың МТС-тары ауыл хужалығы специалистәренең эшенә контроллек итмәйҙәр. Ауыл хужалығы артелдәренең перспектив планҙарын төҙөү, колхоз председательдәренә хеҙмәт хаҡы түләү һәм башҡа мәсьәләләрҙә нығлап аңлатыуҙы һорап, Ауыл хужалығы министерствоһына хәбәр итһәк тә, яуап алғанығыҙ юҡ.

— Ауыл хужалығы министерствоһы МТС-тарҙың эшен дөрөҫ планлаштырмай, — ти ул. — Беҙҙең Подгорный МТС-ы, Хоҙайбирҙин МТС-ына ҡарағанда, техника менән тәьмин ителеү яғынан байтаҡ юғары тора. Шулай булыуға ҡарамаҫтан, уны тракторҙарға нагрузка, Хоҙайбирҙин МТС-ына ҡарағанда, түбән. Министерство работниктәре был МТС-тарға машиналар булғанда быны нык иҫтә тоторға тейештәр ине. Ләкин ул киреһенсә эшләнде. Подгорный МТС-ына 18 трактор, ә Хоҙайбирҙин МТС-ына 4 трактор ебәрелде.

Ептәш Әхмәдиев унан һуң колхоздарҙы эреләтеүҙә Министерство работниктәренең практик ярҙам күрһәтмәүҙәрен әйтә. Колхоздарҙа төҙөлөш эштәренең аҡрын барыуында район Советы әргәһендәге колхоз төҙөлөше бүлеге лә ғәйепле. Унда был эш менән бөтөнләй таныш булмаған кешеләр ултыра, ти. Министерствоның ветеринар управлениеһе беҙгә бик насар ярҙам итә. Беҙ медикаменттар өсөн Өфөгә барып йөрөргә мәжбүр булабыҙ,—ти ептәш Әхмәдиев.

Кәңәшмәлә шулай уҡ Моторный МТС-ы директоры Неволин, Аҡҡауыл МТС-ы директоры Абдуллин, Бүҙәк МТС-ы директоры Көбренанов, Министерствоның ер төҙөлөше управлениеһе инженеры Кузнецов, Подлуб МТС-ы директоры Орехов, Министерствоның баш агрономы Чернов, Министерствоның ер төҙөлөше управлениеһе начальнигы Пустобаев һәм башҡа ептәштәр сығыш яһанылар.

РЕДАКЦИЯҒА ХАТ

МАЛДАРҘЫ ҠЫШЛАТЫУ НАСАР ОЙОШТОРОЛҒАН

Беҙҙең «Марс» колхозында мөгөҙле эре малдар, һарыҡтар, сускалар һәм ҡоштар фермалары бар. Хәҙер, ҡоштарҙан башҡа, бөтә төр малдар һаны 400 башҡа ете. Был беҙҙең колхоз өсөн ҙур һан. Ул үҙе генә лә фермаларҙы ҡышҡа әҙерләү һәм малдарҙы ҡышлатыу эштәренә серьез хәрәкәт талап итә. Ләкин беҙҙең колхоз председателе ептәш Хәжмуллиндең һәм һеҙгә һеҙәмтәһенда малдарҙы ҡышлатыу әҙерлекһеҙ башланды. Мал торлаҡтары ремонтланманы, ниҙыларын төҙәү әҙерләнмәне. Ҡыш шуға күрә 36 баш һыйыр һыйышлы торлаҡта 50 баш мал аҫрала. Бындәге, бында торлаҡ ҡыҫыҡ, айырым кормушкалар юҡ. Быуаҙ малдар айырым тотолмайҙар. Бындай шарттарҙа малдарҙың бер-береһен ҡыҫыуҙары булғылай. Хатта быҙау һалдырыу фактылары бар.

Һарыҡтарҙы төрбиәләү эше бигерәк тә насар тора. 170 баш һарыҡ һыйышлы торлаҡта 270 һарыҡ аҫрала. Бында шул тиклем тығыҙ, тәнгәлөккә һалынған бесән һәм һаламды һарыҡтар ашай алмайҙар, тапап ҡына бөтөрәләр.

Сускаларҙы төрбиәләү эштәре лә яҡшы түгел булмай, 20 баш суска өсөн урын бөтөнләй юҡ.

Ҡышлатыуҙың икенсе айы ғына барыуға ҡарамаҫтан, беҙҙең колхоздың күп кенә һыйырҙары, һарыҡтары һәм сускалары бик ябыҡтылар.

Колхоз председателе Хәжмуллин, төҙөгә партия ойошмаһы секретары Ғүмәров ептәштәр, малдарҙы ҡышлатыу эшенең ошондай тревогалы хәлдә икәнлеген белә торон, тейешле саралар күрмәйҙәр. Азыҡ запасы етерлек түгел. Әҙерләнгән азыҡты ла ферма эргәһенә ташып өйөү ойошторолманы. Һәр көндө ҡитерелгән азыҡ малдарға бер көн ашатырға ла етмәй. Ферма работниктәре йәйге һәм көҙгө осорҙа колхоздың башҡа производство тармаҡтарында эшләүҙәре һәм шунлыҡтан ферма яны участкаһындағы тамыр азыҡтар йыйналманы, кар аҫтында ҡалды.

Беҙҙең колхоздағы был етешһеҙлектәр район ауыл хужалығы бүлеге мөдире Ғиҙәтуллин, өлкән зоотехник Бикмөхәмәтов, ветеринария врачы Яковлев ептәштәргә лә билдәле. Ләкин улар малдарҙы ҡышлатыуҙағы был тревогалы хәлгә иғтибар итмәйҙәр.

Ғ. Хөсәинов,

Балтач районы «Марс» колхозының ферма мөдире.

„Ҡызыл Башкортостан" материалдары эҙенән

„Эшселәр кооперацияһы насар эшләй"

Ошондай исем менән «Ҡызыл Башкортостан» газетаһының 188-се номерында Бүҙәк бәртәкле ашлыҡ совхозы эшселәр кооперацияһының хеҙмәтсәндәрҙәре көндәлек кәрәкле тауарҙар менән тәьмин итмәүе тураһында хәбәр баҫылғайны.

Башпотребсоюздың совхоздарҙа сауҙа итеү бүлеге начальнигы ептәш Киселев редакцияға, был хәбәрҙә күрһәтелгән фактыларҙың урында тикшерелеп, тулыһынса дөрөҫләнеүе тураһында белдерҙе. Бүҙәк бәртәкле ашлыҡ совхозы эшселәр кооперацияһы правлениеһенең председателе Липатов үҙ эшенә яуапһыҙ ҡарағаны өсөн эшенән бушатылған. Бер уҡ ваҡытта эшселәр кооперацияһының эшен яҡшыртыу буйынса практик саралар билдәләнгән.

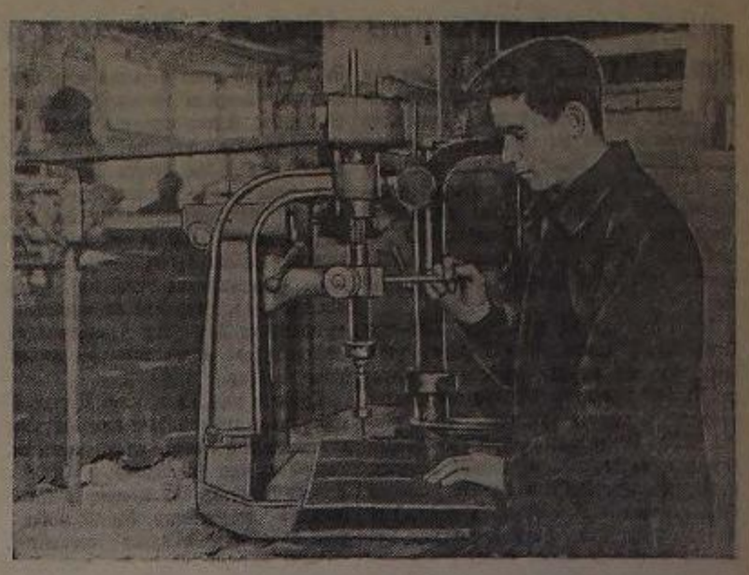

Электротехник заводының слесаре М. Ғәрифуллин РСФСР һәм БАССР Верховный Советына һайлауҙар хеҙмәтенә арналған социалистик ярышҡа ҡушылып, смена һайын өсөр норма үтәй.

Һүрәтте: М. Ғәрифуллин эш өҫтөндә. А. Черванский фотоһы.

1951 йылды ҡаршылап

Хеҙмәтсәндәр депутаттарының урындағы Советтәренә булып үткән һайлауҙар кампанияһы хеҙмәтсәндәрҙең яңы, тәүге производство күтәрелешен тыуҙырҙы. Республикабыҙҙың индарса һәм йәҙҙәрса предприятиеларе коллективтарын, был таныҡлы көн хеҙмәтенә йәйелдерелгән социалистик ярышҡа ҡушылып, һайлау алды стахановсы вахтаны алып барҙылар, һәм үҙҙәренең филакар хеҙмәттәре менән улар юғары производство күрһәткестәренә өлгәштеләр.

Ошондай предприятиеләрҙең береһе булараҡ, Өфө ҙурыу машиналары заводы коллективы ла ойошкан рәүештә эшләп, һайлауҙар көненә алғыҫ йөкләмәһен уңышлы үтәне. Завод 1950 йылғы программаһын срогынан байтаҡ алда, ноябрь айында уҡ тамамланы. Ул үҙенең тел продукцияһынан тыш, Тыуған илебеҙҙең көүәтен артабан нығытыу өсөн йөҙҙәрса мең һум накопление бирҙе һәм средстволарҙың хәрәкәтен тиҙләтеү юлы менән оборотҡа күп кенә средстволар бушатты.

Коллектив өлгәшелгәндәр менән генә тынысланып ҡалманы. Хәҙер заводта РСФСР һәм Башҡорт АССР-ы Верховный Советтәренә һайлауҙарға әҙерлек айҡанлы һәм яңы йыл хеҙмәтенә социалистик ярыш тағы ла киңерәк колас менән йәйелдерелә. Цехтарҙа, агрегаттарҙа почетлы вахталар алып барыла. Слесарҙар Рәхимов, Баһаутдинова, район Советы депутаты Д. Лебедев, цех начальнигы ярҙамсыһы, ҡала Советы депутаты Т. Беспалова, токарь Мусина һәм башҡа бик күп стахановсылар, бер ярым — икешәр норма үтәп, юғары хеҙмәт итештереүсәнлеген бирәләр. Завод төүлек графигын арттырып үтәй.

Эшселәр, инженер-техник работниктәр яңы йыл уңайы менән яңы йөкләмәләр алдылар. Һәм вәғәҙәләренә тоғро булыу ниәте менән улар декабрь айында пландан тыш 275 машина эшләп сығарыу өсөн көрәшәләр. Был йөкләмәне үтәгәнә, завод быйыл Тыуған илебеҙгә пландан тыш бөтәһе 420 яҙыу машинаһы бирәсәк.

Коллектив продукцияның үҙенә төшөү хаҡын кәметеү һәм башҡа ойоштороу-техник саралары тормошҡа ашырыу юлы менән йыл аҙағына тиклем пландан тыш 500 мең һум накопление бирәү һәм эйләнештәге средстволарҙы тиҙләтеү нигәзенә 300 мең һум средствоны бушатыу бурысын үҙҙы. Заводтың һәр бер эшсеһе, инженер-техник работнигы яңы, 1951 йылды ошо яуаплы йөкләмәләрҙе тулыһынса үтәп ҡаршылау өсөн көрәшә.

Ә. Ғәрәй.

Пландан тыш нефть

Һәр бер байрамды, бөтә совет халҡы кеүек, юғары хеҙмәт күрһәткестәре менән ҡаршылау «Туймазынефть» тресының икенсе номерло промыселе коллективының традицияһына инде. Промысел коллективе урындағы Советтәргә һайлауҙар көнөн йыллыҡ планды срогынан алда тамамлап ҡаршылағайны. Хәҙер ул 18 февралдә булаҫаҡ һайлауҙарҙы тағы ла юғарыраҡ күрһәткестәр менән ҡаршыларға әҙерләнә. Промысел пландан тыш меңәрләгән тонна нефть бирҙе.

Октябрьский ҡала Советы депутаттары — мастерҙар Варенов һәм Хәсәнов ептәштәрҙең участкаларында хеҙмәт күтәрелеше айырыуса ҙур. Был коллективтар һуңғы көндәрҙә нефть сығарыу буйынса үҙҙәренең тәүлек заданиеларын байтаҡҡа арттырып үтәйҙәр.

Промыселдең ин алдынғы стахановсыларының береһе булып ептәш Щербакова һанала. Ул—өлкән оператор, Октябрьский ҡала Советы депутаты, ҙур күрһәткестәр биреп эшләй. Ептәш Щербакова быға тиклем 3—4 скважинаны хеҙмәтләндерә ине. Ул, промыселдә беренсе булып, фонтан биреүсе 6 скважинаны бер уҡ ваҡытта хеҙмәтләндереүгә үҙенең тәләгәнен белдерҙе.

Был башланғыс «Туймазынефть» тресындағы күпселек операторҙарҙың достояниеһе булып өҫөрелде.

И. Болдогоев.

СИТТӘН ТОРОП УҚЫУСЫЛАРҘЫҢ ҠЫШҠЫ СЕССИЯҺЫН ОЙОШКАН РӘҮЕШТӘ ҮТКӘРӘЙЕК!

Большевиктар партияһы һәм бөйөк юлбашсыбыҙ ептәш Сталин өтәкселегендә Тыуған илебеҙҙең хеҙмәтсәндәре, хужалыҡ төҙөлөшөнөлөгә кеүек уҡ, культура фронтында ла йылдан-йыл ғәйәт ҙур уңыштарға өлгәшәләр. Бөтә илебеҙ буйынса инде өте йыллыҡ мәжбүри уҡыу тормошҡа ашырыла. Урта мәктәптәрҙең, техникумдарҙың һәм юғары уҡыу йорттарының селтәре өҙлөкһеҙ киңәйә бара.

Өте йыллыҡ мәжбүри уҡыу индереләү айҡанлы мәктәптәрҙең селтәре ҙур темптар менән киңәйеүе яҡшы квалификациялы уҡытыусылар кадрын күп һанда әҙерләү эшен һис тә киҫәкмәҫтәй торған мөһим бурыс итеп килтереп ҡуя. Был кадрҙарҙы әҙерләүҙә педагогия һәм уҡытыусылар институттарына уларҙың ситтән тороп уҡытыу бүлектәре бик ҙур ярҙам күрһәтәләр. Шул уҡ ваҡытта урта һәм тамамланмаған юғары белемле уҡытыусыларҙа педагогик юғары белемгә әйә булыуҙа ярҙам күрһәтеү эше институттарҙың ситтән тороп уҡытыу бүлектәренә йөкмәтелгән.

1949 йылдың 1 январына Башҡортостанда 5—10 кластарҙа эшләүсе тамамланмаған юғары белемле уҡытыусылар һаны 1617 кеше иҫәпләнә ине. Башҡорт государство педагогия институтының ситтән тороп уҡытыу бүлегенә 1949—1950 йылдарҙа ошо уҡытыусыларҙы ситтән тороп уҡытыу менән солғап алыу бурысы ҡуйылғайны. Ләкин ауылдарҙа өте йыллыҡ мәжбүри уҡыу индереләү айҡанлы башланғыс мәктәптәрҙең тәжрибәле уҡытыусыларын 5—7 кластарҙа уҡытыу эшенә күтәреү аркаһында юғалтыла күрһәтелгән һан тағы ла бик күпкә артып китте. Институттың ситтән тороп уҡытыу бүлеге тарафынан 1949 йылда 1092 уҡытыусы, 1950 йылда 1279 уҡытыусы уҡырға йәлеп ителеүгә ҡарамаҫтан, 1951 йылда тағы ла бер меңгә яҡын уҡытыусыны уҡырға ылыҡтырыу бурысы килеп баҫты.

Хәҙерге көндә институтта ситтән тороп уҡытыусылар һаны 4.500 кешегә ете, был һан, һуғыштан һуңғы беренсе йылдарға ҡарағанда, ес тапҡырға артыҡ тигән һүҙ. Шул уҡ ваҡытта ситтән тороп уҡытыусыларҙың сессияларға йылдан-йыл күберәк килеүҙәре, яҙма эштәрҙе һәм курс экзамендарын ваҡытында бирен барыуҙарын һаны әҙлекһеҙ арта барыуы— уларҙың академик активлектәренең бик нык үҫеүен күрһәтә. Мәҫәлән, 1947 йылдың ҡышҡы сессияһында 486, ә инде 1950 йылдың ҡышҡы сессияһында 1450 ситтән тороп уҡыусы ҡатнашты. Йәйге сессияларҙа 1947 йылда 945, ә 1950 йылда 3351 кеше йәғни дөйөм һанының 84 процентө ҡатнашты. Яҙма эш тапшырыу буйынса ла ошондай уҡ хәл. 1947 йылда 876 яҙма эш алынған булһа, 1950 йылда инде уның һаны 4617-гә етте. Ә был яҙма эштар ситтән тороп уҡыусыларҙың үҙ әстәренә эшләүҙәрен тикшереп барыуҙа бик мөһим урын тота.

Экзамен биреүселәрҙән, курстан-курсҡа күсә барыусыларҙың һаны ла бик нык арты. 1946—1947 уҡыу йылында курстан-курсҡа күсеүселәрҙән һаны 161 кеше булһа, 1949—1950 уҡыу йылында 783 кешегә етте. Был хәл институтты ситтән тороп уҡыу юлы менән тамамлаусылар һанының киҫкен артыуына килтерҙе. 1947 йылда 64 кеше, ә 1950 йылда инде 153 кеше тамамланы. Һуңғы 4 йыл эсенә бөтәһе 427 кеше институтты ситтән тороп уҡыу юлы менән тамамлап, юғары квалификациялы уҡытыусылыҡ исемен алды.

Был уңыштарға институттың ситтән тороп уҡытыу бүлеге республикабыҙ партия ойошмаларының ярҙамында тороп ярҙам итеүҙәре, институттың педагогтары коллективының ныҡышмалы эшләүе аркаһында өлгәште. Бигерәк тә йәйге һәм ҡышҡы сессиялар осорона институттың уҡытыусылары ҙур эштәр башҡарҙылар. Үҙҙәре йәйге сессияла 7015 сәғәт лекциялар уҡыласаҡ, консультациялар бирәү, экзаментар ҡабул итеү эштәре лә кеүек күләмдә планлаштырылған. 2 январҙан башлап 12 январға тиклем ваҡыт эсенда уткәреләсәк сессияға район һәм ҡала мағариф бүлектәре һәм мәктәп мөдирҙәре үҙҙәренә бөтә ситтән тороп уҡыусыларҙың ҡа килеүҙәрен тәьмин итергә тейештәр.

Мағариф органдарының был әлкәләге эшмәкәрлегенә урындағы партия ойошмаларының контроллек итеүҙәре һәм ярҙам күрһәтеүҙәре кәрәк.

И. Енимеев.

Башкорт АССР-ы Министрҙәр Советында

Башкорт АССР-ы Министрҙәр Совете ҡарарҙа республикалағы ауыл Советтәренең 1950 йыл эсенсе кварталдағы социалистик ярыш йомғаҡтарын ҡараны.

Алдынғы урындар Дәүләкән районының Ҡарағай ауыл Советына (председателе Ә. Хәсәнов, секретаре Н. Л. Дермилева ептәштәр), Өфө районының Булғаҡ ауыл Советына (председателе Ф. Ф. Козлов, секретаре Т. С. Садовников ептәштәр), Ҡыйғы районының Күгәрсен ауыл Советына (председателе Әбдельмәнов, секретаре Ғ. Ғәскәров ептәштәр) бирелде.

Ҡарағай ауыл Советтәренә Башҡорт АССР-ы Министрҙәр Советының Ҡыҙыл Байрағы һәм һәр ҡайһыһына 4000-әр һум аҡсалата премия бирелде.

Ауыл Советтәренең социалистик ярышында алынған бөтә йөкләмәләрҙе лә үтәмәгәндәре өсөн Ҡандра районының Балтай ауыл Советынан, Иглин районының Балтиҡ ауыл Советынан Башҡорт АССР-ы Министрҙәр Советының ҡыҙыл Байрағын алырға ҡарар ителде.

Оло-Теләк районының Палеждин ауыл Советына (председателе Давыденко, секретаре Балюк ептәштәр) һәм Бөрө районының Камышлин ауыл Советына (председателе Абрамов, секретаре Чуклина ептәштәр) икенсе урын һәм 2500-әр һум күләмендә аҡсалата премия бирелде.

Өсенсе урындарҙы Краснокам районының Мәҡсә-Йәңьегет ауыл Совете (председателе Ситдиҡов, секретаре Фәрхетдинов ептәштәр) һәм Иглин районының Алтыр ауыл Совете (председателе Прокофьев, секретаре Горшунов ептәштәр) алды.

Был ауыл Советтәренең һәр ҡайһыһына 2000-әр һум күләмендә аҡсалата премия бирелде.

Күгәрсен районының Күгәрсен ауыл Советына, Туймазы районы Нәсембәт, Стәрлебаш районы Һарай һәм башҡа ауыл Советтәренең яҡшы эшләгәнлектәре билдәләп үтелде.

Кытай халҡ республикаһы сит ил эштәре министре Чжоу Эн-лайҙың белдереүе

ПЕКИН, 22 декабрь. (ТАСС). Синьхуа агентствоһының хәбәр итеүенә ҡарағанда, Ҡытай халҡ республикаһы Үҙәк халҡ хөкүмәтенең сит ил эштәре министре Чжоу Эн-лай «һуғыш утын туҡтатыу тураһындағы мәсьәлә буйынса өсәүҙең комиссияһын» тәҙәү тураһында Берләшкән Милләттәр Ойошмаһы Генеральный Ассамблеяһы тарафынан законһыҙ ҡабул ителгән резолюция хаҡында белдереү яһаған.

1950 йылдың 14 декабрендә БМО-ның Генеральный Ассамблеяһы Кореяла утты туҡтатыу тип аталған мәсьәлә тураһында 13 государство тарафынан индерелгән тәҡдимде законһыҙ хупланы. Был тәҡдим БМО Генеральный Ассамблеяһының ярымдағы сессияһы председателе Эптезам, Индия делегаты Рау һәм Канада делегаты Пирсон составында өсәүҙең комиссияһын төҙөүгә күҙә тота. Улар Кореялағы һуғышты туҡтатыу өсөн яраҡлы һәм ҡәнәғәтләнерлек шарттар билдәләү мөмкинлеген аныҡлау мәҡсәтында һөйләшеүҙәр алып барырға һәм шунан һуң Берләшкән Милләттәр Ойошмаһы Генеральный Ассамблеяһына тейешле тәҡдимдәр индерергә билдәләнгәндәр.

Ҡытай халҡ республикаһы Үҙәк халҡ хөкүмәтенең сит ил эштәре министре Чжоу Эн-лай был турала түбәндәге белдереүҙә яһаны:

1. Ҡытай халҡ республикаһы вәкиле был мәсьәләнә тикшергәнгә ҡатнашманы һәм «Кореялағы ҙтты туҡтатыу тураһындағы мәсьәлә буйынса өсәүҙең комиссияһы» тип аталған комиссияны төҙөү тураһында БМО Генеральный Ассамблеяһы тарафынан резолюция ҡабул ителеүенә риза булманы. Уға тиклем Ҡытай халҡ республикаһының Үҙәк халҡ хөкүмәте, Ҡытай халҡ республикаһының тейешенсә билдәләнгән делегаты ҡатнашлырынан башҡа, Берләшкән Милләттәр Ойошмаһы тарафынан төп мәсьәләләр буйынса һәм битәрәк тә Азиялағы төп проблемаларға ҡағыла торған мәсьәләләр буйынса ҡабул ителеүе ихтимал булған бөтә резолюцияларҙы Ҡытай халҡ республикаһы Үҙәк халҡ хөкүмәте законһыҙ һәм кәсһеҙ тип ҡараҫҡарын бер нисә тапҡыр белдерҙе. Шуға күрә Ҡытай халҡ республикаһының хөкүмәте һәм унын делегаттары юғарыла хәтерҙә алынған законһыҙ «өсәүҙең комиссияһы» менән контактҡа инерго өәр түгелдәр.

2. Ҡытай халҡ республикаһының Үҙәк халҡ хөкүмәте Кореялағы һуғыш хәрәкәттәре һис кисекмәстән туҡтатылырға тейеш, тип һәр ваҡыт белдереп килде һәм шулай белдереүенә хауам итәсәк. Кореялағы һуғыш хәрәкәттәрен туҡтатыу өсөн Кореяла ысын-ысынлап тыныслыҡ урынлаштырылыуы һәм Корея проблемаһын тыныс юл менән хәл итеү өсөн тулы азатлыҡ бирелеүе кәрәк. Кореялағы һуғыш хәрәкәттәренә әле бүлһа туҡтатылмауының сәбәбе тап шунда, сөнки Ҡушма Штаттар хөкүмәте Кореяға басып инеү өсөн үҙенең ғәскәрҙәрен ебәрҙе һәм үҙенең һуғыш политикаһын үткәреүҙе һәм агрессив маҡсаттарын киңәйтеүҙе дауам итә.

Кореялағы һуғыш хәрәкәттәре башланғас уҡ әле бөз Корея проблемаһын тыныс юл менән хәл итеү һәм уны локализациялауҙы яҡлап сығыш яһанык. Бының өсөн Ҡытай халҡ республикаһы хөкүмәте һәм СССР хөкүмәте бөтә сит ил ғәскәрҙәрен Кореянан сығарырға һәм Корея халҡына Корея проблемаһын хәл итеү хоҡуҡын үҙенә бирергә бер нисә тапҡыр тәҡдим иттеләр. Ләкин Ҡушма Штаттар хөкүмәте бындай тәҡдимде кире ҡағып ҡына ҡалманы, бәлки, шулай уҡ Корея мәсьәләһен тыныс юл менән хәл итеү тураһында һөйләшеүҙәр алып барыуҙан да баш тартты. Октябрь башларында Кореяға басып инган Ҡушма Штаттар ғәскәрҙәре ҡуроләтә 38-се параллелдә аша сыҡҡас, Ҡушма Штаттар хөкүмәте бөтә иҫкәртеүҙәрҙе лә ғәҡылһыҙ рәүештә һанға һуҡмай ҡалырҙы һәм июнь айында лиссынмансы ғәскәрҙәр провокацион рәүештә синго аша сыҡҡас, политик географияның был демаркацион һызығын тулыһы менән юҡ итте, тимәк уны мәңгегә юйып ташланы. Ноябрь аҙағында Ҡытай халҡ республикаһының вәкиле Ҡушма Штаттарҙың Тайвандағы агрессияһы тураһында булған жалобаны Именселек Советенә тикшереүҙә ҡатнашлыҡ итеү өсөн саҡырылғас, Ҡытай вәкиле Ҡушма Штаттарҙың бөтә ғәскәрҙәрен һәм башҡа сит ил государстволарының барлыҡ ғәскәрҙәрен Кореянан сығарыу тураһында һәм Көньяҡ һәм Төньяҡ Корея халҡтарына үҙҙәренең эске эштәрен хәл итергә үҙҙәренә мөмкинлек биреү тураһында ул яңынан тәҡдим инеүен.

Ләкин Ҡушма Штаттар хакимлеге ҫстында булған БМО-ның Именселек Советә Ҡытай халҡ республикаһының был ғәҡылды тыныс тәҡдимен кире ҡаҡты. Был шуны күрһәтә: Ҡушма Штаттар хөкүмәте башта уҡ үҙенең ғәскәрҙәрен сығарыуҙан баш тартҡас, Кореяла һуғыш хәрәкәттәрен туҡтатыу тураһындағы мәсьәләне һәм битәрәк тә Корея халҡына ысын тыныслыҡ һәм азатлыҡ биреү тураһындағы мәсьәләне ул һис тә саф күңәлдә булмаған.

3. Шулай булғас, ни өсөн һуң Америка делегаты мистер Остин хәҙерге ваҡытта Кореялағы ҙтты һис кисекмәстән туҡтатыу яғына тора, һәм президент Трумэн дә шулай уҡ Кореялағы һуғыш хәрәкәттәрен туҡтатыу мәҡсәте менән һөйләшеүҙәр алып барырға әҙер булыуын белдерә? Америка ғәскәрҙәре Кореяға баҫып инеп, Инчон портына төшкәндә, 38-се параллелдә уҡҡанда йәки Ялуцзян йылғаһына табан һөжүм иткәндә уларҙың ҙтты һис кисекмәстән туҡтатыу ярҙа булмағанлыҡтарын һәм һөйләшеүҙәр алып барырға теләмәгәнлектәрен аңлауы ҡыйын түгел. Бары тик хәҙер генә, Американың илбаҫар ғәскәрҙәре еңелгәс кенә, улар һис кисекмәстән ҙтты туҡтатыуҙы һәм ҙтты туҡтатҡандан һуң һөйләшеүҙәр алып барыуҙы яҡлап сығыш яһайҙар.

Күренеп тора инде, улар Ҡушма Штаттар үҙенең агрессияһын кинәйтеүҙе дауам иттерә алһын өсөн, киҫә тыныслыҡҡа ҡаршы сығыш яһанылар, ә бөгөн инде Ҡушма Штаттар хәл алырға һәм яңынан һөжүмгә өҙерләнергә, йә булмаһа һис юғы артабанғы һөжүмгә өҙерләнеп, үҙҙәренең хәҙерге агрессия позицияларын нәҡлап алып ҡалыу өсөн, ҙтты туҡтатыуҙы яҡлап сығыш яһайҙар. Улар Корея халҡы, Азия халҡтары һәм Америка халҡы интерестәре тураһында хәстәрлек күрмәйҙәр. Улар бары тик Америка империалистәренең Кореяла үҙҙәренең илбаҫарлыҡ ғәскәрҙәрен тотоуҙары һәм Кореяла агрессив хәрәкәттәрен дауам иттереүҙәре, Ҡытай территорияһы Тайванды баҫып алып, уны оккупациялауҙы дауам итеүҙәре менән, капитализм донъяһында һуғышҡа әҙерлекте көсәйтә алыуҙары менән генә ҡыҙыҡһыналар.

Шуға күрә лә Макартур штабының вәкиле, бөз һис бер төрлә политик шартһыҙ һәм бары тик хәрби нигеҙҙә генә ҙтты туҡтатыуға риза була алабыҙ, тип туранан-тура белдерҙе. Был, уг туҡтатылғандың һуңында ла улар үҙҙәре тулыһынса әҙерләнгәс, һуғыш хәрәкәттәрен яңынан башлай алһындар өсөн агрессия хәлен тотомо менән һаҡлап ҡалыу тигән һүҙ. Унан ары улар был мөмкинлекте ялда ғәзәттән тыш хәл индерелеүе тураһында ялап итеү һәм Ҡушма Штаттарҙа, Көнбайыш Европала һәм Японияла мобилизация үткәреүгә әҙерләнеү, һәм шуның менән Ҡушма Штаттарҙың, Көнбайыш Европаның һәм Японияның халҡтарын һуғыш уҡҡынына этәреү өсөн файҙалана алалар. Хәҙерге ваҡытта Трумэн, Ачесон, Маршалл һәм Макартур эфәңдәләр шуны әшләмәйҙәрме ни?

Ә инде башта ҙтты туҡтатып, шунан һуң һөйләшеүҙәр алып барыу тураһындағы тәҡдим тип аталған тәҡдимгә килгәндә, 12 державанан башҡа уны Именселек Совете лә, Генеральный Ассамблея лә ҡабул итмәгән булыр ине. Шуға ҡарамастан, һәм һөйләшеүҙәрҙә ҡатнашыусылар иҫәбенә ниндәй илдәрҙе индерергә уйланыуына ҡарамастан, һәм хатта әгәр улар килешеүгә килһәләр зә, кән тәртибе тураһындағы мәсьәлә һәм һөйләшеүҙәрҙең йөкмәткеһе ут туҡтатылғандың һуңында ла сикһеҙ озаҡ тикшерелер ине.

Әгәр зә конференция Именселек Советенең законлы составындағы конференцияһы булмаһа, йәки бөш державаның законлы конференцияһы булмаһа, йәки ул улар менән бәйләнгән булһа, ул ваҡытта Ҡушма Штаттар хөкүмәте, азаҡ килеп, бары бер үҙенең тауышҡа ҡуйыу машинаһы менән маныпуляция яһай аласаҡ.

Шулай итеп, ут туҡтатыу тураһындағы мәсьәләнә тикшереү һәм һөйләшеүҙәрҙе бөтә сит ил ғәскәрҙәрен Кореянан сығарыу һәм Кореянын эске эштәрен хәл итеүҙе Корея халҡының үҙенә тапшырыу нигеҙендә башламау — икенсөҙлөгенең эш итеү тигән һүҙ булыр ине.

Өсәүҙең комиссияһы, — хәҙерге позицияларҙа ҙтты туҡтатыу, — ярашыу тураһында һөйләшеүҙәр, — зур һөжүмде башлау. Маршаллың был формулаһы Ҡытай халҡына бик таныш, сөнки 1946 йылдың буйына генерал Маршалл ошо юл менән Чан-Кай-шигә ҡат-ҡат ярҙам итте; ләкин азаҡ килеп ул (Маршалл.— Редакция иҫкәртмәһе) ярҙы бер үзенең еңелеүен иҡрар итергә һәм Ҡытайҙы ташлап китергә мәжбүр булды. 1946 йылда шундай һабаҡ алған һәм азаҡтан еңеүгә өлгөкән Ҡытай халҡы хәҙерге ваҡытта был тозаҡҡа барып төшөр мөкән һуң. — Юҡ, генерал Маршаллың иҫке хәйләһе БМО-ла барып сыҡмаҫ инде.

4. Ул ғына ла түгел, хәҙерге проблемалар бер Корея проблемаһы менән генә һис тә сикләнмәйҙәр. АҠШ хөкүмәте Кореяла һуғыш хәрәкәттәре башлап ебәргән ваҡытта, ул Ҡытайҙың Тайван утрауына баҫып инеү өсөн үҙенең етенсе флотын ебәрҙе, ә азаҡтан Төньяҡ-Кенсығыш Ҡытайҙы бомбаға тотто, Ҡытайҙың сауза судноларын уҡҡа тотто һәм Кенсығыш Азияла үҙенең агрессияһын кинәйтте. Быларҙың бөтәһенә лә ҡаршы Ҡытай халҡ республикаһының Үҙәк халҡ хөкүмәте бер нисә тапҡыр үҙенең ғәйеплауҙарын Берләшкән Милләттәр ҡарамағына индерҙе. Ләкин Америка хакимлеге ҫстында БМО-ағы күпселек Американың Кореяға ҡаршы агрессияһын, Американың Тайванға баҫып инеүен, уны оккупациялауын һәм Төньяҡ-Кенсығыш Ҡытайҙы бомбаға тотоуын яҡлап ҡына ҡалманы, бәлки беҙҙең һәкил тарафынан индерелгән ес тәҡдимде лә кире ҡаҡты, ул тәҡдимдәр Ҡушма Штаттарҙы Тайванға ҡаршы ҡоралды агрессияла ғәйепләйҙәр ине. Шулай уҡ БМО-ағы күпселек Ҡушма Штаттарҙы Ҡытайға ҡаршы агрессияла ғәйепләй, Советтар Союзы делегаты тарафынан индерелгән тәҡдимде лә бүҫтау аҫтына һалып ҡуйҙы.

Беҙҙең вәкилебеҙҙе бик озаҡ ваҡыттар буйына көтөргә мәжбүр итеп килделәр һәм БМО Генеральный Ассамблеяһының беренсе комитеты үҙенең эшен билдәһеҙ ваҡытҡаса туҡтатҡанға тиклем, белдереү менән сығыш яһарға уға мөмкинлек бирмәнеләр.

Англия-Америка блогы хакимлеге аҫтында булған БМО члендәренең күпселеге тарафынан алынған был позиция БМО Уставын һәм уның маҡсаттарын бөҙөү булып тора. Ул бөтә донъяла тыныслыҡты яҡламай, ә уны өҙөүгә генә алып бара.

Бигөркә тә ошо факт бөтә донъяла нәфрәтләнеү тыуҙырҙы: Берләшкән Милләттәр Ойошмаһында Ҡытай тураһындағы мәсьәлә буйынса йәки Ҡытайға ҡағыла торған мөһим мәсьәләләр буйынса һуңғы бер нисә ай буйына һаһһыҙ күп дискуссиялар алып барылыуға ҡарамаҫтан, Ҡытай халҡ республикаһының 475 миллионлы ҡытай халҡының берҙән-бер вәкиле булған Ҡытай халҡ республикаһы делегаттарын әле булһа БМО-ның ишек артында тоталар, ә шул уҡ ваҡытта реакцион Чан-Кай-ши ҡалдыҡтары вәкилдәренә әле булһа БМО-ла Ҡытай делегацияһы урынын алып торорға мөмкинлек бирәләр. Бына Ҡытай халҡын ни дәрәжәлә комһетәләр һәм мыҫҡыллайҙар! Шуға күрә хәҙер нәфрәтләнеү менән хәрәкәт итеүсе Ҡытай халҡы үҙе телән Ҡушма Штаттарҙы ҡаршылыҡ күрһәтеүгә һәм Корея халҡына ярҙам итеүгә күтәрелде һәм шулай итеп ул үҙ йорттарын һәм үҙ илен яҡлап, тулыһынса дөрөҫ һәм ғәҙел эш итә. Америка агрессорҙарына ҡаршылыҡ күрһәтеү өсөн Корея Халҡ армияһы менән ҡулға-ҡул тотоношоп, ҡорал күтәрергә мәжбүр булған Ҡытай халҡының добровольецтәре Корея халҡ-демократик республикаһы хөкүмәтенең берҙәм командованиеһе аҫтында үҙенең йәшәүе өсөн, Кореяға ярҙам итеү өсөн һуғышалар, Көнсығыш Азияла тыныслыҡ өсөн һәм бөтә донъяла тыныслыҡ өсөн көрәшәләр.

5. Шуны ла әйтеп үтергә кәрәк, Корея проблемаһын тыныс юл менән хәл итеү тураһында күпселек делегаттар — Азиялағы һәм Фәрәбстандағы 13 ил делегаттары тарафынан индерелгән тәҡдим башта уларҙың тыныслыҡ телауҙәренә нигеҙләнгәйне, һәм был аңлашыла ла. Ләкин улар башта ҙтты туҡтатыу һәм шунан һуң һөйләшеүҙәрҙе башлау тураһындағы тәҡдимде яҡлаусы Ҡушма Штаттар хөкүмәтенең нигеҙләнгән тулыһынса күреп еткерә алманылар һәм шуға күрә улар Корея проблемаһын тыныс юл менән хәл итеү тураһында Ҡытай хөкүмәтенең тәп тәҡдимдәрен серьез рәүештә ҡарай алманылар. 13 илдең тәүге резолюцияһы Ҡушма Штаттар хөкүмәтенә тулыһынса өҡшап ҡтмәне, шуға күрә ул ике резолюцияға бүленде. «Кореяла ҙтты туҡтатыу тураһындағы мәсьәлә буйынса өсәүҙең комиссияһы» тип аталған комиссияны төҙөүҙе күҙҙә тоткан беренсе резолюция Ҡушма Штаттарҙы ҡәнәғәтләндермәне йәки тулыһынса ҡәнәғәтләндереп еткермәне һәм шуға күрә, бүҫтау аҫтына һалынып ҡуйылды.

Был ике резолюция араһындағы айырма Филиппинны делегаты тарафынан алынған позиция менән асыҡ демонстрацияланды. Һәр ваҡыт Ҡушма Штаттар эшенән барыусы Филиппинны делегаты бары тик беренсе резолюцияға ғына риза булды, ләкин икенсе резолюцияһан баш тартты. Шулай итеп, был трюк Филиппинының ҙтты туҡтатыуҙы талап итеүе, ә Ҡушма Штаттарҙың был резолюцияны яҡлап сығыуы менән тулыһынса фаш ителде. Был факттың үҙенән уҡ ошондай һабаҡ алырға мөмкин: әгәр зә Азия һәм Фәрәбстан илдәре ысын тыныслыҡҡа өлгәшергә теләйҙәр икән, улар Ҡушма Штаттарҙың ҡыҫымынан ҡотолорға, «Кореялағы ҙтты туҡтатыу өсөн өсәүҙең комиссияһынан» баш тартырға, шулай уҡ башта ҙтты туҡтатыу, һәм унан һуң һөйләшеүҙәр башлау идеяһынан баш тартырға тейештәр.

6. Ҡытай халҡ республикаһының үҙәк халҡ хөкүмәте тапталалы рәүештә ошоларҙы белдерә: Кореялағы һуғыш хәрәкәттәрен проблемаһының тыныс юл менән хәл ителә алыуына Ҡытай халҡы ҡайнар рәүештә ышана. Беҙ ныҡышмалы рәүештә ошоно талап итәбеҙ: Корея проблемаһын тыныс юл менән хәл итеү тураһында һөйләшеүҙәр алып барыу өсөн нигеҙ сифатында бөтә сит ил ғәскәрҙәре Кореянан сығарылырға тейештәр һәм Кореяның эске эштәре корея халҡының үҙе тарафынан хәл ителергә тейеш. Американың агрессив кәстәре Тайвандан сығарылған булырға тейеш. Ҡытай халҡ республикаһының вәкилдәре БМО-ла законлы статус алырға тейештәр. Был пунктҙар Ҡытай халҡының һәм корея халҡының үҙәл талаптары булып ҡына ҡалмайҙар, был шулай уҡ бөтә прогрессив тыныслыҡ һөйөүсе общественность фекеренең ҡайнар теләге. Был пунктҙарҙы бер яҡ ситтә ҡалдырыу — Корея проблемаһын һәм Азиялағы башҡа мөһим проблемаларҙы тыныс юл менән хәл итергә мөмкинлек бирмәү тигән һүҙ.

КОРЕЯЛАҒЫ ВАҠИҒАЛАР

Халҡ армияһы баш командованиеһенең белдереүе

ПХЕНЬЯН, 25 декабрь. (ТАСС). Корея халҡ-демократик республикаһы Халҡ армияһының баш командованиеһе 25 декабрҙә ошоларҙы хәбәр итте:

Халҡ армияһының частәре Хәчжу (Кайсю) ҡалаһын азат иттеләр, һөжүм итеү барышында дошмандың кире сигенеүсе частәрен ҡаман алдылар һәм юҡ иттеләр. Сама менән алынған мәғлүмәттәргә ҡарағанда, был һуғыштарҙа дошмандың 400-зән артыҡ һалдаты һәм офицере пленға алынған. Трофейҙәр ҡулға төшерелде.

Хәҙерге ваҡытта Халҡ армияһының частәре барлыҡ юнәлештәрҙә лә дошман ғәскәрҙәрен ҡыҫҡыртыҡлауҙа дауам итәләр.

Сеулдағы хәлдәр

НЬЮ-ЙОРК, 25 декабрь. (ТАСС). Ассошиэйтед Пресс агентствоһының Сеулдағы хәбәрсеһенең хәбәр итеүенә ҡарағанда, Ли Сын Ман «икенсе дәрәжәлә хөкүмәт учреждениеләре» Сеулдан китергә тейештәр тигән приказ биргән. Милли собрание тип аталған ойошма Кореянын көнъяҡ яры буйындағы порттарҙан береһенә күскән. Ли Сын Ман: «американ дуҫтар» минән «һуғыш операциялары алып барырға уңайлы булһын өсөн» эвакуацияны рәхәт итергә кәңәш бирҙеләр, тип белдергән.

Кытайҙағы демократик партияларға Кореяның Берҙәм Демократик Ватан фронтының хаты

ПЕКИН, 25 декабрь. (ТАСС). Синьхуа агентствоһының, Кореялағы Үҙәк телеграф агентствоһы белдереүенә таянып, хәбәр итеүенә ҡарағанда, Кореяның Берҙәм Демократик Ватан Фронтына инған политик партиялары һәм общественный ойошмалары Ҡытайҙағы демократик партияларға хат ебәргәндәр. Был хатта улар Америка агрессияһына ҡаршы көрәш алып барыусы, Кореяға ярҙам итеүсе һәм үҙҙәренең ватанын һаҡлаусы Ҡытай халҡы добровольецтәренең эштәрен ҡотлайҙар.

Хатта былай тип әйтелә:

Хәҙерге лидерҙар һәм Ҡытай коммунистар партияһының, гоминдан революцион комитетенең, Ҡытай демократик лигаһының, милли реконструкция демократик ассоциацияһының, демократияны тергеҙеүгә булышлыҡ ассоциацияһының, эшсе-крәҫтиәндәр демократик партияһының, «Цзигун» партияһының, «Цзюсань» обществоһының, Тайван самоуправлениеһе демократик лигаһының, яңы-демократик йәштәр союзының члендәре һәм партияһыҙ демократтар — халҡ политик консультатив советенең члендәре!

Америка агрессияһына ҡаршы көрәште йәйелдереү, Корея халҡына ярҙам күрһәтеү һәм халҡ добровольецтәренән отрядтар төҙөү юлы менән үҙ тыуған илен яҡлау тураһында Ҡытай халҡының ғәҙел талаптарын яҡлап, Ҡытайҙағы төрлө демократик партияларҙың 4 ноябрҙә ителгән берҙәм белдереүҙәре хәҙерге ваҡытта Америка агрессорҙарына ҡаршы, үҙ тыуған иленең азатлығын һәм бойондороҡһоҙлоғон һаҡлап фиҙакәр көрәш алып барыусы корея халҡында ҡин өткенлек һәм төрән рәхмәт тойғолары тыуҙырҙы.

Батыр Ҡытай халҡының добровольецтәре хәҙер Корея Халҡ армияһы баш командованиеһе стәкселегендә Корея Халҡ армияһы менән ҡулға-ҡул тотоношоп, Кореяла дошманға ҡаршы фронттарҙа һуғышалар. Корея халҡының ғәҙел көрәшен Ҡытай халҡының ошолай яҡлауы Кореяла һәм Ҡытайҙа ғына түгел, бәлки бөтә донъя йәмәғәт ҡайнар өкенлек тапты.

Хатта, Ҡытай добровольецтәренең килеүе корея халҡына дәртләндергес тәьҫир яһаны, тип күрһәтелә. Ҡытай халҡы менән корея халҡтары араһында дуҫлыҡ тағы ла нығыны...

Хат ошондай һүҙҙәр менән тамамланған:

Дошманды тулыһынса еңеп сыҡҡанға тиклем көрәш барышында беҙ үҙебеҙҙең бөтә көстәребеҙҙе көрәшкә бирергә теләгә менән тулыбыҙ.

Көнбайыш Германияны ремилитаризациялауға ҡаршы Шлезвиг эшһеҙҙәренең протесы

БЕРЛИН, 25 декабрь. (ТАСС). Лейпциг радиоһының хәбәр итеүенә ҡарағанда, Шлезвигтә (Англия зонаһы) эшһеҙҙәрҙең йыйылышы булып үткән. Унда Көнбайыш Германияны ремилитаризациялауға ҡаршы протест резолюцияһы ҡабул ителгән. «Беҙ,—тип әйтелә резолюцияла, — эштең күберәк булыуын теләйбеҙ һәм бер ниндәй зә хәрби пландар телəмәйбеҙ».

Көнбайыш Германияның эшһеҙҙәре, тип белдергән ораторҙарҙың береһе, һуғышты кире ҡағалар һәм тик тыныс промышленноста үҫтереүҙең генә бөтә кешелəрҙе лə эш һәм икмәк менəн тəьмин итə алыуын һəм ауыр мохтажлыҡты бөтөрə алыуын аңлайҙар.

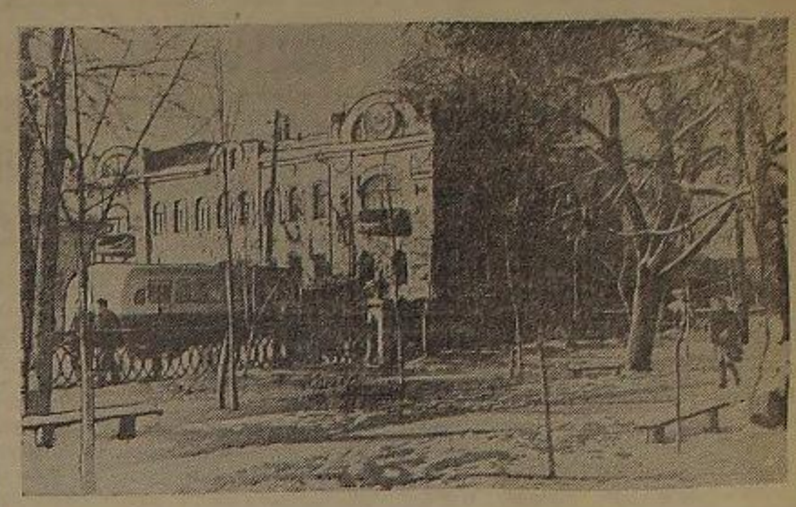

Өфө ҡалаһы.
Һүрәттə: Пушкин урамының бер күренеше.
М. Әхмәтьянов фотоһы.

Саңғы ярышы

Юл техникумының бинаһы Өфө ҡалаһының Глумилино яғындағы ситендә бик матур ергә — урман буйына урынлашҡан. Урмандың ситендә, астәрәк Сутолока йылғаһына табан, сокор һыҙылып китә. Уның эсенә төшөп ҡараһаң, ике тауҙы уртаға булған аралыҡ тип уйларһың. Бына ошо урында ҡала йәштәре йыл һайын саңғы спортын башлайҙар.

24 декабрь — йәкшәмбе көн. Бында ҡала йәштәре килгәндәр. Сокорҡа аркыры ҡызыл таҫма һуҙылған, уның бер яғына «старт», икенсе яғына «финиш» тип яҙылған. Унан ҡыҙыл, һары, күк, тағы ла төрлө-төрлө флагтар һуҙылып китә.

Сәғәт көндөҙгө 12 яҡынлаша. Судья «Искра» спорт обществоһының ҡала спорт мәктәбе менән берлектә үткәрәсәк саңғы ярышы асыҡ, тип иғлан итә. Һәм ул быйылғы ҡышҡы спорттың асылыуын ВКП(б) Үҙәк Комитетенең физик культураны һәм спортты артабан үҫтереү тураһындағы тарихи ҡарарына ике йыл тулыуға бағышланыуын аңлата.

Ярыш башланыуға һанаулы ғына минуттар ҡала. Саңғы кейгән шат күңелле ҡыҙҙар бер сафҡа теҙелəлəр. Уларҙың һәр ҡайһыһында яңғыҙлыҡ һүҙелə. Судья ҡыҙҙарға ес километр аралыҡтағы маршрутты аңлата. Сәғәт 12-не һуғып 5 минут киткəс, команда бирелə. Ҡыҙҙар бер юлы алға ынтылалар һәм юлға алданыраҡ сығып ҡалырға ашығалар.

10 минут үтеүгә шул уҡ маршрут буйынса ҡатын-ҡыҙҙар командаһы ҡуҙғала. Улар артынан стартҡа егеттәр теҙелəлəр. Улар 5 километр араны үтергə тейештəр. Өлгө ярышта беренсе тапҡыр ҡатнашҡанлыҡтанмы, был егеттәрҙə кəсле тулҡынланыу һиҙелə. Ин һуңында ярышта бер нисə тапҡыр ҡатнашып, үҙҙәренең кəстəрен һынаған спортсмендəр тҙҙралалар. Улар китеүгə, ҡыҙҙар кире əйлəнеп кайта ла башланылар.

Бына бəлəкəйерəк буйлы, ҡалын кəҙҙəле бер ҡыҙ, алғындағы саңғыларын бик тəтеҙ шыуҙырып, финишкə беренсе булып килеп етте. Икенсе бер ҡыҙ уны һоҡланып ҡаршы алды һəм унын пальтоһын кейзергəндə: «Молодец, интəш Фəхриева, беренсе булып килдең, пединститут ҙныҫыларының данын күтəрҙең» тине. Ул 3 километр араны 23 минут 05 секунда үтте. Ҡатын-ҡыҙҙар командаһында педагогия институтынан Шевцова интəш шул уҡ йыраҡлыҡты 18 минутта үтеп, алдан килде.

Биш километрға киткəн егеттəрҙə кəтелəр. Икə саңғысы, берен-берə ҡыҙтан, финишкə яҡынлаша. Уларҙың береһе физкультура техникумының өсөнсө курс студенты Филатов, икенсеһе педагогия институты студенты Хəтмуллин. Улар 23 минут 54 секундта бер булып финишта үтелəр. Улар артынан һуңғы команда килə. 10 километр дистанцияны, беренсе булып, таныған спортсмен интəш Глухов 42 минут 24 секундта əйлəнеп кайты.

Саңғы ярышында бөтəһе 148 кеше ҡатнашты. Глухов, Филатов, Хəтмуллин, Фəхриева, Шевцова интəштəргə беренсе призлар бирелде, Демидов, Хəлимова, Долгушина, Хəмитов интəштəр ярышта икенсе урынды алдылар.

И. Нигматуллин.

Балалар йорттарының эшен яҡшыртыу өсөн

Башҡорт АССР-ы Мəғариф министерствоһының Балалар йорто управлениеһе эргəһендə методик кабинет (директоры интəш Черняева) бар. Был кабинет республикабыҙҙың балалар йорттары хезметкəрҙəре һəм тəрбиəлəнеүселəре балалары араһында бик күп эштəр алып бара. Ошо йылда ғына алыҫ райондарҙағы балалар йорттарының тəрбиəлəнеүселəре һəм уҡытыусылары өсөн 61 тапҡыр методик кəнəшмə үҙғарылды; 66 тапҡыр — «Беседа» əҙерлəнеү методикаһы һəм уны үткəреү», «Мəктəп тарафынан өйгə бирелгəн эште əҙерлəү методикаһы һəм уны ойоштороу», «Балалар йортонда эште планлаштырыу һəм нəҙəп алып барыу», «Программа материалдарын ҡабатлау» тигəн һəм башҡа темаларға лекциялар, лекциялар уҡылды: 7 тапҡыр группалар өсөн, 405 тапҡыр айырым кешелəр өсөн консультациялар ойоштороло. 25 балалар йортонда 5-əр көнлөк семинар үткəрелде. Семинарҙарға 239 тəрбиəлəүсе ылыҡтырылды.

Республика буйынса 39 методик бəрекмə бар. Балалар йортонон уҡыу-уҡытыу бүлəге мəдирҙəре, балаларҙы тегеү эшенə өйрəтеүсе инструкторҙары һəм тəрбиəлəүселəре өсөн 1-əр айлык курс асылды. Был курстарҙа Уҡытыусыларҙың белемен камиллəштереү һəм Педагогия институттарының ғилми хезметкəрҙəре, 8 март исемендəге тегеү фабрикаһы мастерҙəре лекциялар уҡыйҙар, дəрестəр үткəрəлəр; эш тəжрибəлəрен уртаклашыу конференциялары ойошторола. Уның алдынғы балалар йорттарының эш тəжрибəлəрен кəүзəлəндергəн күргəзмəлəр төзəлгəн.

Балалар өсөн ялде өйрəнеү экскурсиялары ойошторола. Республикабыҙҙың 38 балалар йортонан 682 бала Өфөлə экскурсияла булды. Һəм туристəрҙен слеты үткəрелде. Унда 668 бала ҡатнашты.

Методик кабинет үзенең эшен тағы ла яҡшыртыу өсөн илебеҙҙең башҡа өлкəрендəге Балалар йорто управлениеһе эргəһендəге методик кабинеттар менəн бəйлəнеш тота.

Ғ. Əхмəров.

Нефтселəр өсөн төнгө санаторий

Быйыл Октябрьский ҡалаһында нефтселəр өсөн яңы, 25 урынлы төнгө санаторий һалынды. «Туймазынефть» тресының 100 кешеһе был санаторийҙə булып үтте лə инде.

Сəлəмəтлектəре йомшаҡ булған эшселəргə ял итеү һəм дауаланыу өсөн санаторийҙə бөтə шарттар тыуҙырылған. Ул йомшаҡ мебелдəр, килəмдəр, ҡормалар, яҡшы өстəлдəр, диванлар менəн йыһазландырылған. Унда библиотека, радиоприемниктар, газета-журналдар, өстəл уйындары бар.

Санаторий тулыһынса государство социаль страхованиеһе иҫəбенə тотола.

Нефтселəр өсөн республикабыҙҙа бер икенсе төнгө санаторий.

Ябай кешелəр өсөн партиябыҙ, хөкүмəтебеҙ һəм интəш Сталин тарафынан күрһəтелгəн бындай хəстəрлекле нефтселəрҙең хезмəт еңеүҙəре менəн яуап бирəсəктəр.

Г. Рябин.

Яуаплы редактор урынбаҫары
М. Т. САНАЕВА.

Өфө ҡалаһы Чернышевский урамының 55-се номерле йортондағы 4-се квартирала йəшəүсе Александра Михайловна Овчинникова Өфө ҡалаһы Чернышевский урамының 55-се номерле йортондағы 4-се квартирала йəшəүсе Аркадий Александрович Жулябин менəн айырылышыу тураһында эш күҙғата.

Эш Өфө ҡалаһы Ленин районының икенсе участка халҡ судында ҡаралаҫаҡ.

Редакцияның адресе: Карл Маркс урамы, 25. Телефон номерҙәре: яуаплы редактор урынбаҫары — 2-83-87, секретариат — 2-78-48, партия тормошо һәм пропаганда бүлектәре — 2-72-26, информация һәм совет төҙөлөше бүлектәре — 2-80-49, ауыл хужалығы һәм промышленность бүлектәре — 2-86-29, хезмәтсәнәр хаттары, культура һәм тормош бүлектәре — 2-90-22.

Д 01676. Өлкә газета-журналдар типографияһы. Тиражы 25.000.

Бөтә илдәрҙең пролетарийҙәре, берләшегеҙ!

КЫЗЫЛ БАШКОРТОСТАН

ВКП(б)-ның Башҡортостан Өлкә һәм Өфө ҡала Комитеттәре, Башҡорт АССР-ы Верховный Советы һәм хеҙмәтсәндәр депутаттарының Өфө ҡала Советы органы.

32-се ЙЫЛ СЫҒА.

1950 йыл
№ 258 (8715)
29
ДЕКАБРЬ
йома

ХАҠЫ 20 тин.

БӨГӨНГӨ НОМЕРҘӘ:

МАШИНА-ТРАКТОР ПАРКЫН ЯҘҒЫ СӘСЕҮГӘ ӨЛГӨЛӨ ӨҘЕРЛӘҮ — МЕХАНИЗАТОРҘАРҘЫҢ НАМЫҪ ЭШЕ. (1-се бит).

Өфө ҡала Советенең беренсе сессияһы. (1-се бит).

ПРОИЗВОДСТВОНЫҢ ЭСКЕ РЕЗЕРВТАРЕН ТУЛЫҺЫНСА ФАЙҘАЛАНАЙЫҠ! (2-се бит).

«ВКП(б) ТАРИХЕНЕҢ ҚЫСҠАСА КУРСЫН» ӨЙРӘНЕҮСЕЛӘРГӘ ЯРҘАМҒА. В. Владимиров. — Большевиктарҙың беренсе Бөтә Россия конференцияһы. (2-се бит).

СССР МИНИСТРҘАР СОВЕТЕНДӘ. Волга менән Дон араһында судноҙар йөрөрлөк канал төҙөү. Ростов һәм Сталинград өлкәләрендәге ерҙәрҙе һуғарыу тураһында. (3-сө бит).

РЕДАКЦИЯҒА ХАТ. Х. Йосопов. — Игенселәрҙе сәскәндәр. (3-сө бит).

РАЙОН АУЫЛ ХУЖАЛЫҒЫ БҮЛЕГЕ МОДИРҘӘРЕНЕҢ ҺӘМ МТС ДИРЕКТОРҘАРЫНЫҢ ӨЛКӘ КӘҢӘШМӘҺЕНДӘ. Йүнә сәсеүгә әҙерлектә һәм общественный малсылыҡты үҫтереүҙәге ос йылдыҡ планды үтәүҙә ауыл хужалығы органдарының бурыстары. (3-сө бит).

С. Вахитов. — Физкультура һәм спорт эшенең артабан күтәрелеше өсөн. (4-се бит).

КОРЕЯЛАҒЫ ВАҠИҒАЛАР. (4-се бит).

Яҙғы сәсеүгә уңышлы әҙерләнергә

Беҙҙең социалистик Тыуған илебеҙ гүзәл көндәр кисерә. Коммунистар партияһы тирәһенә, бөйөк юлбашсыбыҙ һәм учителебеҙ интаһ Сталин тирәһенә тығыҙ тупланған совет халҡы хеҙмәтсәндәр депутаттарының урындағы Советтәренә һайлауҙарҙа коммунистар менән партияһыҙҙарҙың сталинсе блогының яңы еңеүенә ҡаҙаште. Был, совет халҡында тәрән рухланыу тыуҙырҙы. Хәҙер илебеҙҙең бөтә мәйәштәрендә лә союзный һәм автономиялы республикаларҙың Верховный Советтәренә һайлауҙарға әҙерлек башланды.

Бөтә хеҙмәтсәндәр менән бергә колхоз крәстиәндәре лә яңы һайлауҙарға зур политик һәм производство күтәренкелеге шарттарында әҙерләнәләр.

Республикабыҙ колхоздары һәм совхоздары 1950 йылдың ауыл хужалығы эштәрен яҡшы күрһәткестәр менән тамамлайҙар. Социалистик игенселектең культураһы быйыл тағы ла юғарыраҡ күтәрелде. Баҫыуҙарыбыҙҙа тотош майҙандарҙа юғары урожай үҫтерелде; урожай йыйнау эштәре ҡыҫҡараҡ срокторҙа, ойошкан рәүештә башҡарылды; государствоға иген тапшырыу планы срогынан алда үтәлде, алдағы йылда бөтә сәсеү майҙанына стерлек орлоҡ булдырылды, һәм был турала бөйөк Сталингә рапорт бирәү бәхетенә ирештек.

Игенселек өлкәһендәге быйылғы был уңыштар коммунистар партияһының һәм Совет хөкүмәтенең ауыл хужалығын артабан үҫтереү тураһындағы хәстәрлектәренең һәм хеҙмәтсән массаларҙың был төңгөлдә фиҙакәр эшләүҙәренең һөҙөмтәһе булып тора. Ауыл хужалығын механизациялаштырыуҙың үҫеүе, төбиғәттә үҙгәртеүҙә сталинсе планды үтәү буйынса үткәрелгән эштәр ауыл хужалығында хеҙмәт сетештереүсәнлегенең артабан үҫеүенә килтерҙе һәм гүзәл өлгәшеүҙәрҙе тәьмин итте.

Ауыл хужалығының уңыштары бик зур. Ләкин әле республикабыҙҙың күп районҙарында партия, совет һәм ауыл хужалығы органдары игенселектең культураһын күтәреү һәм общественный малсылыҡты артабан үҫтереү өсөн булған бөтә мөмкинлектәрҙе тулыһынса файҙалана белмәнеләр. Колхоздарҙа даими производство бригадаларын нығытыу, хеҙмәттә дөрөҫ ойоштороу, колхозсыларҙың хеҙмәт етештереүсәнлеген күтәреү һөҙөмтәһендә генә урожайлылыҡты артабан күтәреүҙе тәьмин итергә мөмкин. Бөтә ауыл хужалығы культураларының урожайлылығын күтәреү һәм малсылыҡты төрлө яҡлап үҫтереү—ауыл хужалығы артелен ойоштороуҙың иң мөһим йөкмәткеһе ул.

Хәҙерге көндә бөтә партия, совет, ауыл хужалығы органдарының, колхоз, совхоз һәм МТС-тарҙың бурысы алдағы йылда юғары урожай алыу өсөн хәҙерҙән үк яҙғы сәсеүгә әҙерлектә кин һәм иң серьез йәйелдереүҙән тора.

Ләкин ауыл хужалығы работниктәренең ошо көндәрҙә генә булып үткән өлкә кәңәшмәһе республикабыҙҙа яҙғы сәсеүгә әҙерлектең бөтөнләй ҡәнәғәтләнәмәҫлек икәнен күрһәтте. Тейешле кондицияға еткерелгән, юғары урожай бирә торған сортлы орлоҡтар әҙерләү, машина-трактор паркын сифатлы итеп ремонтлау, тыҡрыҡы агротехник сараларҙы кин ҡулланыу, механизаторҙар кадрҙарын әҙерләү эштәре күпселек районҙарҙа кәрәгенсә ойошторолмаған әле.

Республиканың бигерәк тә Мәсетле, Ело-Теләк, Салауат райондарының бик күп колхоздарында һәм совхоздарында яҙғы сәсеүгә орлоҡ һаҡлау һәм әҙерләү эштәре күтелмәҫлек насар тора, ә Бишбүләк, Өфө, Стәрлетамаҡ райондарында бөртәкле культуралар буйынса һаҡланған орлоҡто хатта кәметеүгә юл ҡуйҙылар. Ҡыйғы, Мәсетле райондарының колхоздары шулай үк степ, киндер, көнбағыш, горчица һәм рыжик орлоҡтары менән дә тәьмин ителмәгәндәр.

Орлоҡто яҙғы сәсеүгә әҙерләү, таҙартыу, киптереү һәм сығышын тикшереү Архангель, Бәләбәй һәм Бишбүләк райондарында айырыуса насар ойошторолған. Бында уның хатта 20 процентке лә таҙартылмаған әле, ә орлоҡ таҙартҡыс машиналар бик насар файҙаланылалар. Был райондарҙың партия ойошмалары орлоҡто яҙғы сәсеүгә әҙерләүҙә конкрет саралар күрмәйҙәр.

Яҙғы сәсеүҙе уңышлы үткәреү өсөн көрәштә машина-трактор станцилары тәп көс булып торалар. Республикабыҙҙа тракторҙар паркы йылдан-йылға арта һәм уны яҙғы сәсеүгә тулыһынса әҙерләү сараларын күрергә, һәр бер тракторҙы, тағылма инвентарҙәрҙе һәм ауыл хужалығы машиналарын юғары сифатлы ремонттан үткәрергә кәрәк. Шишмә районы, Ново-Троицк МТС-ы коллективе тарафынан күтәрелгән социалистик ярыш республикабыҙ МТС-тарында зур ҡыҙыҡ тапты. Ләкин әле ремонт барышы аҙ ғына да ҡәнәғәтләнерлек түгел. Йылайыр, Сибай, Сәрмән, Өбйәлил һәм Бәләбәй МТС-тары тракторҙар ремонтлауҙы аҙаҡлар. Был МТС-тарҙа ремонтта бригада-узел методын ҡулланмау, ремонттың юғары сифаты өсөн көрәшмәү, хеҙмәт етештереүсәнлегенең түбән булыуы, һуңғы ваҡытҡа тиклем ремонт эшенең графиктәре булмау ВКП(б) райкомдарының һәм район Советы исполкомдарының ауыл хужалығы работниктәренә һәм МТС етәкселәренә яҙғы сәсеүгә әҙерлек мәсьәләһендә талапсан булмауҙарын күрһәтә.

Яҙғы сәсеүҙең уңышлы тамамланыуында зур ролде уйнаусы саралар — механизаторҙар кадрҙарын әҙерләү, трактористар курстарын үткәреү, яғыулыҡ ташыу, ҡышҡы агротехника сараларын үткәреү айырым райондарҙа шулай үк яҡшы ойошторолмаған әле. Мәҫәлән, Әлмәхәмәт, Арслан, Баймаҡ МТС-тары трактористар әҙерләү курстарын әҙәләр, Мәсетле, Балтач МТС-тары тейешле яғыулыҡтың ни бары 50—63 процентен генә ташығандар, байтаҡ райондар әле булһа баҫыуҙарға тирес сығара башламағандар. Минерәль ашламалар Сельхозснаб складтарында ята бирә, колхоздарға тапшыу ойошторолмаған.

Республикабыҙ колхоздары, совхоздары һәм МТС-тары ашығыс рәүештә яҙғы сәсеүгә әҙерлектә бындай ғәфү ителмәҫлек, тревогалы хәлдән сығыу сараларын күрергә һәм большевистик әҙерлекте тәьмин итергә тейештәр. Орлоҡто әҙерләү, тракторҙарҙы һәм ауыл хужалығы машиналарын ремонтлауҙы тамамлау, колхоздарҙың яҙғы сәсеү пландарын төҙөү һәм МТС-тар менән договорҙар төҙөү буйынса серьез һәм ашығыс саралар күрергә — урындағы партия ойошмаларының, совет һәм ауыл хужалығы органдарының бурыстары быға шундай.

Яҙғы сәсеүгә әҙерлек дәйәм общественный контроль аҫтына алынырға тейеш. Колхоздарҙың һәм МТС-тарҙың яҙғы сәсеүгә әҙерләнеүҙәрен төрлө яҡлап тикшереүҙе ойоштороргә һәм асылған етешһеҙлектәрҙе эш барышында бөтөрөү саралары хәҙерҙән үк күрергә кәрәк.

Республикабыҙ ауыл хужалығын артабан күтәреү өсөн социалистик ярыш колхоздар, МТС-тар һәм совхоздар араһында киңәйгәндән-киңәйә бара. Был ярыштың башында коммунистар, комсомолсылар һәм колхоз ауылының алдынғылары торалар. Ауыл хужалығын артабан күтәреү, яҙғы сәсеүгә уңышлы әҙерләнеү бурысына һайлауҙар ваҡытында зур инициатива күрһәткән ауыл агитаторҙарының бөтә эше буйһонған булырға тейеш. Был почетлы бурысты үтәүҙә шулай үк урындағы матбуғат та партия һәм совет органдарына зур ярҙам күрһәтергә бурыслы.

Урындағы партия ойошмалары хеҙмәтсәндәр депутаттарының РСФСР һәм БАССР Верховный Советтәренә һайлауҙарға һәм яҙғы сәсеүгә әҙерлек айҡанлы колхозсылар, МТС һәм совхоз работниктәре араһында социалистик ярышты тағы ла юғарыраҡ күтәрергә, политик-массовый эштәрҙе көсәйтергә, ауылдағы хеҙмәт һәм политик күтәрелештең башында тороп, массаларҙың инициативаһын 1951 йылда яҙғы сәсеүҙе уңышлы үткәреүгә һәм мул урожай алыуға мобилизовать итергә бурыслылар.

Социалистик ауыл хужалығының яңы уңыштарына өлгәшәйек!

МАШИНА-ТРАКТОР ПАРКЫН ЯҘҒЫ СӘСЕҮГӘ ӨЛГӨЛӨ ӨҘЕРЛӘҮ—МЕХАНИЗАТОРҘАРҘЫҢ НАМЫҪ ЭШЕ

☆ ☆☆ ☆

Яңы йыл хөрмәтенә

Дәүләкән күргәҙмә-терәк МТС-ы машина-тракторҙар паркын ремонтлауҙың квартал планын срогынан алда 114,3 процентҡа үтәне.

Ремонтсылар социалистик ярыш йөкләмәләрен намыҫ менән үтәнеләр. Интаһ Кәмәйәнов етәкселек иткән узел 34 мотор ремонтланы. Сәлимғәрәев, Зубарев, Максимов һәм Блохин интаһтар етәкселек иткән узелдар шулай уҡ яҡшы эшләйҙәр.

МТС-та тағылма инвентарҙәр ремонтлауҙың квартал планы ла срогынан алда үтәлде.

Беҙҙең коллектив яңы йылды хеҙмәт еңеүҙәре менән ҡаршылау өсөн йөкләмә алды. Беҙ декабрь аҙағына тиклем квартал планынан тыш 4 трактор, 6 сәскес, 2 культиватор һәм 4 һабан ремонтларға һуҙ бирәсәк. Йөкләмә намыҫ менән үтәләсәк.

Б. Мулюков,
МТС директорының политик эш буйынса урынбаҫары.

Ремонтсылар ярышалар

Һуҡҡул МТС-ы механизаторҙары (Дүртөйлө районы) тракторҙарҙың тағылма машиналарын ремонтлауҙың дүртенсе квартал планын срогынан алда үтәүгә өлгәштеләр. 22 трактор һабаны, 20 сәскес, 20 культиватор һәм бер лущильник яҡшы сифатлы итеп ремонтланды.

Ремонтсыларҙың социалистик ярышында Гәрәев, Ғәделшин, Ғәрифуллин һәм Зарипов интаһтар алдынғылыҡты алып торалар. Дүртенсе кварталда ярышта еңеүҙе өсөн интаһ Гәрәев етәкселек иткән ремонтсылар бригадаһына МТС-тың күсмә Ҡыҙыл Байрағы тапшырылды.

Р. Мәҡсүтов.

Квартал планы срогынан алда үтәлде

Әлшәй совхозы (Стәрлетамаҡ районы) механизаторҙары 1950 йылдың IV кварталында тағылма инвентарҙәр ремонтлау планын срогынан алда үтәнеләр. Бөтәһе 43 һабан, 460 тырма, 40 культиватор һәм 38 сәскес яҡшы сифатлы итеп ремонтланды.

Беҙ шулай уҡ IV кварталда 12 трактор ремонтларға тейеш инек. Ремонтсыларыбыҙҙың ярышын эшләүҙәре һөҙөмтәһендә Сталинсе Конституция көнөнә 6 трактор һәм урындағы Советтәргә һайлауҙар көнөнә 6 трактор ремонтланды. Шулай итеп, хәҙер беҙ машиналарҙы квартал планынан тыш ремонтлайбыҙ.

Совхоз ремонтсылары араһында социалистик ярышта Әбсәләмов, Картаполов, Хисмәтуллин, Солихов һәм башҡа интаһтар өлгөлө эшләйҙәр.

С. Гостев,
Совхоздың өлкән агрономы.

22 трактор әҙер

Бөрө. Базан МТС-ы механизаторҙары, машина-трактор паркын ремонтлауҙың IV квартал планын срогынан алда үтәү өсөн социалистик ярышҡа ҡушылып, стахановсы вахтаға баҫҡайныҡлар. Вахтаға баҫҡан көндәрҙә ремонтсыларҙың эш күрһәткестәре айырыуса юғары булды, пландан тыш 2 трактор ремонтланды.

Эш үзләштәй метод буйынса алып барыла. Баҫыҡ головкалары ремонтлау узелындағы интаһ Сайнанов бригаланы социалистик ярышта алда бара. Ул МТС-тың күсмә Ҡыҙыл Байрағын яулап алды. Моторҙар ремонтлауҙа интаһ Комиссаров бригадаһы ла уңышлы эшләй. Комсомол ойошмаһы секретаре интаһ Фаршатов етәкселек иткән комсомолец-интаһтар бригадаһы ҡалеҙҙәре тоҡарь Кузнецов һәм Дьяконов интаһтар көн һайын 2—3 норма бирәләр.

МТС-тың өлкән механигы Социалистик Хеҙмәт Геройы интаһ А. З. Ломодуров ремонттың сифатлы башҡарылыуын тәьмин итә. Ремонтлап сыҡҡан 22 трактор отлично тип табылды.

Х. Сафин.

ХЕҘМӘТ НАСАР ОЙОШТОРОЛҒАН

Хәйбулла МТС-ы, бөтә төр станоктар һәм запас частар менән тәьмин ителгән булыуға ҡарамастан, тракторҙарҙы, комбайндарҙы һәм тағылма инвентарҙәрҙе ремонтлау эшен сиктән тыш насар башҡара. Дүртенсе кварталда план буйынса 24 трактор, 3 комбайн һәм күп кеше тағылма инвентарҙәр ремонтланырға тейеш ине. Ләкин 12 трактор ғына ремонтланы. Ә комбайндарҙы ремонтлау әлегә бөтөнләй башланмаған.

МТС-тың тракторҙарҙы ремонтлауҙа артта ҡалыуының сәбәбе — ремонтсылар хеҙмәтенең ойоштороламауында тора. Механизаторҙар араһында дисциплина юҡ, күпселек трактористар ремонт эшенә ылыҡтырылмаған. Трактористар бедәкуров кеүектәр ремонтта бер көн эшләһә, 5 көн прогул ҡылайҙар. МТС директоры интаһ Сульдин хеҙмәт дисциплинаһын нығытыу сараһын күрмәй.

Механизаторҙар араһында яҡшы эшләүселәр ҙә юҡ түгел. Мәҫәлән, интаһ Ҡырымғужин яҡшы эше менән маҡтала. Ләкин алдынғыларҙың эш тәжрибәләре башҡаларға күсерелмәй. Яңы башланғыстар күренмәй ҡала. Сөнки механизаторҙар араһында социалистик ярыш ойоштороламаған, стена газеталары сығарылмай. МТС-тың партия һәм профсоюз ойошмалары был етешһеҙлектәрҙе бөтөрөү сараһын күрмәйҙәр.

Н. Сабитов.

Ауыл хужалығы машиналарын ремонтлау тамамланды

Йомағужа районы Папанин исемендәге ауыл хужалығы артеле членҙарҙе социалистик ярышҡа сығып, урындағы Советтәргә һайлауҙар көнөн сәсеүгә әҙерлекте тамамлау менән ҡаршыларға һуҙ биргәйнеләр.

Улар йөкләмәләрен намыҫ менән үтәнеләр. Колхоз киләһе йылғы яҙғы сәсеүгә етерлек сортлы орлоҡ әҙерләп, тулыһынса таҙартып ҡуйҙы.

Ауыл хужалығы машиналарын ремонтлау ҙа уңышлы тамамланды. Был эштә колхоздың тәжрибәле тимерсеһе интаһ Шәрәфи Хәлитов зур тырышлыҡ күрһәтте. Колхозсы ҡарттарҙан Олибаев Искәндәр, Ғүмәров Дәүләт бабайҙар бөтә эш аттарына етерлек сбруй әҙерләнеләр.

Т. Сманаев.

Башҡорт АССР-ы МТС-тарында һәм ЛЗС-тарында тракторҙар ремонты барышы

(1950 йылдың 25 декабренә IV квартал планы үтәлеше, процентторҙа)

№	МТС-тар	Төтәнән	Ремонтланған	№	МТС-тар	Төтәнән	Ремонтланған	№	МТС-тар	Төтәнән	Ремонтланған
1	Йәрмәй	220	49	49	Пугачев	96	97		Хәйбирҙин		73
2	Имәнлекүл	196	50	50	Проект	96	93		Аҡъяуыл		72
3	Ҡарамалы-Ғәбәй	185	51	51	Подгорный	96	99		Күнрау		72
4	Андреевка	176	52	52	Шәрип	95	100		Булғаҡ		72
5	Ново-Троицк	167	53	53	Арслан	94	101		Краснохолм		71
6	Ҡаран	167	54	54	Балтач	92	102		Йәнбәғет		71
7	Елдәр	157	55	55	Сыңғыҙтамаҡ	92	103		Куйнаренко		71
8	Теләкәй	144	56	56	Миәкә	92	104		Баймаҡ		71
9	Яңғызҡайын	141	57	57	Шишмә	92	105		Ерекле		70
10	Сакмағош	140	58	58	Байҡы	91	106		Ямады		70
11	Рәхәт	137	59	59	Дүртөйлө	89	107		Өфәҙә		69
12	Дурас	133	60	60	Ташлыкүл	88	108		Мәсетле		68
13	Октябрьский	130	61	61	Мәләүез	88	109		Бишенде		67
14	Шаранбаш-киәк	126	62	62	Төш-йылға	88	110		Аскын		65
15	Дәүләкән	121	63	63	Борай	88	111		Покровка		65
16	Чапаев	120	64	64	Хәйбулла	88	112		Бурлы		65
17	Стәрлебаш	120	65	65	Шланлы	87	113		Степной		65
18	Аит	120	66	66	Калтасы	86	114		Байгужа		65
19	Бишбүләк	111	67	67	Мрак	86	115		Белоташай		64
20	Үлән	109	68	68	Ярослав	85	116		Сибай		63
21	Михайловка	109	69	69	Малояз	85	117		Ҡарыш		62
22	Усть-Инин	108	70	70	Ергән	85	118		Мәсем		62
23	Подлуб	108	71	71	Услы	85	119		Нуриман		62
24	Ермолаевка	107	72	72	Чурай	85	120		Обдрашит		62
25	Һуҡҡул	107	73	73	Моторный	85	121		Урмиях		61
26	Божор	106	74	74	Баҡмар	85	122		Әбдрәзаҡ		61
27	Һүрән	106	75	75	Забельск	83	123		Йәрмәкәй		61
28	Байрамғол	106	76	76	Ҡырмыҫҡалы	83	124		Бәләбәй		60
29	Иглин	105	77	77	Суйынсы	83	125		Усень-Ивановка		60
30	Ишле	104	78	78	Калининки	83	126		Орлов		59
31	Федоровка	104	79	79	Күрҙем	82	127		Дыуан		58
32	Языково	104	80	80	Благовар	82	128		Яңаүыл		56
33	Ҡандра	104	81	81	Туймазы	81	129		Мишкә		52
34	Матрай	101	82	82	Ҡарыман	80	130		Татешле		50
35	Ҡыйғы	100	83	83	Һарыкүл	80	131		Кәсәү		48
36	Таймаҫ	100	84	84	Абзан	79	132		Полянск		45
37	Петровск	100	85	85	Ташлы	78	133		Әлмәхәмәт		41
38	Стәрлетамаҡ	100	86	86	Бүздәк	78	134		Степановка		40
39	Аксен	100	87	87	Емеш	77	135		Ело-Теләк		39
40	Ҡорос	100	88	88	Сәрмән	77	136		Өбйәлил		38
41	Базан	100	89	89	Күгәрсен	77	137		Калмык		35
42	Бөрө	100	90	90	Күҙәй	76	138		Охлебинин		33
43	Баш	100	91	91	Аслыкүл	76	139		Йылайыр		32
44	Дмитриевка	100	92	92	Архангел	75	140		Ҡариҙел		18
45	Туҡмаҡлы	100	93	93	Учалы	75			ЛЗС-тар		
46	Таҫтамән	100	94	94	Буҡайлы	74	1		Ашҡазар		112
47	Мәсәүит	96	95	95	Бакалы	71	2		Сәрмәсән		72
48	Мәкәр	96	96	96	Шаран	73	3		Әлшәй		72

* * *

Республикабыҙҙың МТС-тары һәм ЛЗС-тары һуңғы биш көнлөктә, уҙған биш көнлөккә ҡарағанда, тракторҙарҙы икетапҡырға күберәк ремонтланылар. Һуңғы биш көнлөктә 12 МТС квартал планын, ә Ҡаран һәм Ҡарамалы-Ғәбәй МТС-тары йыллыҡ планды үтәүгә өлгәште.

Ләкин ремонт темпы әлеккесә ҡәнәғәтләнерлек түгел әле. Быны бары тик ҡайһы бер МТС етәкселәренең эште ойоштороуға яуапһыҙ ҡарауҙары менән генә аңлатырға мөмкин.

Баҡалы МТС-ында графикте үтәү өсөн бөтә шарттар тыуҙырылған. Яҡшы йыһыҙландырылған мастерской, стерлек запас частар, инструменттар бар. Квалификациялы кадрҙар ҙа етерлек. Шулай булыуға ҡарамастан, МТС директоры Курбатов һәм уның политик эштәр буйынса урынбаҫары Имаев интаһтар был мөмкинлектәрҙе файҙаланмайҙар, тракторҙар ремонтлауҙы өҙәлер. Яңаүыл МТС-ы директоры Гончаренко интаһ тә, Яңаүыл район-ара капиталь ремонт мастерскойы эргәһендә генә тороуға ҡарамастан, графикты үтәлешен тәьмин итмәй. Бында IV квартал планы буйынса 11 трактор ремонтланмаған әле.

Республика МТС-тарында һәм ЛЗС-тарында тракторҙар ремонтлауҙың планын үтәү һәм арттырып үтәү өсөн бөтә мөмкинлектәр бар. Уларға тик ремонт эшен дөрөҫ ойоштороргә, социалистик ярышты кин йәйелдерергә генә кәрәк. Яңы йыл башына тиклем ремонт планын үтәүгә тәьмин итеү өсөн, уҙғаһ биш көнлөккә ҡарағанда, бер ярым тапҡырға күберәк машина ремонтланырға тейеш. Был мәсьәлә бөтә эске мөмкинлектәрҙе тулыһынса файҙаланырға, хеҙмәттә дөрөҫ ойоштороргә кәрәк.

1951 йылдың 1 январына тиклем һәр бер МТС-та һәм ЛЗС-та тракторҙар һәм тағылма инвентарҙәр ремонтлау буйынса 1950 йылдың IV квартал планын үтәү һәм арттырып үтәү — республика механизаторҙарының намыҫ эше ул.

ССР Союзы Министрҙәр Совете Председателе
Интаһ Иосиф Виссарионович СТАЛИНҒӘ

Хәҙерге Иосиф Виссарионович, Электр станцилары министерствоһының электр станцилары СССР-ҙың халҡ хужалығын электр энергияһы менән тәьмин итеү буйынса бик йәмле йыллыҡ план менән электр энергияһы етештереү буйынса 1950 йылға бүленгән заданиеһын 22 декабрҙә артырып үтәнеләр, тип һеҙгә хәбәр итәбеҙ.

Атнамдағы йыллың аҡырында Электр станцилары министерствоһының электр станцилары тарафынан өҫтәмә рәүештә 1 миллиард 720 миллион киловатт-сәғәт электр энергияһы эшләп сығарасаҡ.

Һуғыш ваҡытында яфа күргән райондарҙағы электр станцияларын аңҡа баҫтырыу һәм кинәйтеү буйынса планды тулыһынса үтәү һөҙөмтәһендә, был райондарҙа 1950 йылда электр энергияһы эшләп сығарыу һуғышҡа тиклемге кимәлдә 40 процентҡа артып китте.

Яңы техниканы, юғары баҫым парын ҡулланыу, йыллыҡ электр станцияларҙы эшкә яҡыртыу 1950 йылда эшләп сығарылған шартлы бер киловатт-сәғәткә яғыулыҡ тотонроуҙың үҙенә расходын, һуғышҡа тиклемгәгә ҡарыштырғанда, 9,2 процентҡа кәметеүгә тәьмин итте.

Электр станцилары министре
Д. Жимерин.

ӨФӨ ҠАЛА СОВЕТЕНЕҢ БЕРЕНСЕ СЕССИЯҺЫ

27 декабрҙә рус драма театры бинаһында хеҙмәтсәндәр депутаттарының III саҡырылыш Өфө ҡала Советенең беренсе сессияһы булды.

Сессияны ҡала Советенең иң ҡарт депутаттарынан береһе **В. А. Астраханский** асты.

— Депутат интаһтар, — ти В. А. Астраханский, — беҙҙең сессиябыҙ яңы, 1951 йыл алдында йыйылалды. Үткән 1950 йыл һуғыштан һуңғы сталинсе биш йыллыҡты тамамлау йылы, коммунизмдең тығыҙ нигеҙен һалыу йылы булды.

Хеҙмәтсәндәр депутаттарының урындағы Советтәренә булып үткән һайлауҙар, тик дауам итә һүҙен депутат, совет обществоһының морал-политик берҙәмлегенең һәм совет халҡының ҡаҡшамаҫ дуҫлығының яңы, бөйөк демонстрацияһы, Ленин — Сталин партияһына, бөтә прогрессив кешелектең юлбашсыһы һәм учителе интаһ Сталинға ҡайнар мәхәббәт һәм тәрән бирелгәнлектең асыҡ күрһәтелеше булып тора.

Өфө ҡалаһының хеҙмәтсәндәре, беҙҙе ҡала Советенә депутат итеп һайлап, беҙгә зур ышаныс белдерҙеләр. Беҙ бөтә көсөбөҙҙө, бөтә белемебеҙҙе халҡҡа хеҙмәт итеүгә, һайлаусыларҙың наказдарын тулыһынса үтәүгә, үҙебеҙҙең тыуған ҡалабыҙҙың артабанғы хужалыҡ һәм культура төҙөлөшөнә, уны төҙөкләндереү эшенә бирергә тейешбеҙ.

Депутат Астраханскийҙең инеш һүҙенән һуң сессия депутат Капителлиндең тәҡдиме буйынса депутат Х. М. Мостафинде ултырыштың председателе итеп, депутат Сибиреветең тәҡдиме буйынса депутат Смирновоны бер тауыштан сессияның секретаре итеп һайланы.

Көн тәртибен ҡабул иткәндән һуң сессия 31-се номерле округ депутаты интаһ Преображенскийҙең тәҡдиме буйынса 5 кеше составында мандат комиссияһы һайланы.

Унан һуң сессия мандат комиссияһының отчетын тыңлауға ҡуйҙы.

Комиссияның отчеты буйынса һүҙ алып, депутат Сибәғәтуллинға мандат комиссияһының отчетын раҫлау тураһында тәҡдим индерҙе һәм уның тәҡдиме бер тауыштан ҡабул ителде.

Көн тәртибенең 3-сө пунктын буйынса һүҙ депутат Симахинға бирелә. Ул бер торлом депутаттар исеменән ҡала Советы исполкомын һайлау тураһында тәҡдим индерҙе. Сессия 13 кеше составында ҡала Совете исполкомын һайлай.

Ҡала Совете исполкомының председателе итеп 215-се номерле округтан депутат **Николай Иванович Капустин** һайланды. Депутаттар **Ш. Н. Нәзиров, А. Н. Архипов, Л. И. Земцов** интаһтар ҡала Совете исполкомы председателенең урынбаҫарҙары итеп, депутат **Б. И. Петровский** ҡала Совете исполкомы председателенең урынбаҫары һәм ҡала коммуналь хужалығы бүлегенең мөдире итеп, депутат **А. И. Вавилова** ҡала Совете исполкомының секретаре итеп һайланы.

Унан һуң сессия пәүәттәге көн тәртибен ҡарауға — ҡала Совете исполкомының бүлек мөдирҙәрен раҫлауға ҡуйҙы.

П. П. Борота ҡала Советы исполкомының ҡала финанс бүлеге мөдире итеп, **Ғ. Н. Фатихов** — ҡала мәғариф бүлеге мөдире, **А. П. Феденев** — культура-ағартыу эштәре бүлеге мөдире, **В. И. Юнкин** — социаль тәьминәт бүлеге мөдире, **В. П. Солодкий** — ауыл хужалығы бүлеге мөдире, **В. И. Краснов** — Горплан һәм **В. Т. Щепанов**—ҡала сауҙа бүлеге мөдире итеп раҫланды.

Көн тәртибенең һуңғы пункты буйынса Ҡала Совете исполкомының ҡайһы комиссияларын төҙөү мәсьәләһе ҡаралды.

Сессия 12 даими комиссия төҙөү тураһында ҡарар ҡабул итте.

Депутаттар **М. А. Завалишин** бюджет комиссияһының, **О. В. Фомичева** — сауҙа, **П. В. Иванов** — торлаҡ хужалығы, **И. Ш. Сибәғәтуллин** — урындағы промышленность, **П. С. Колосов** — төҙөлөш, **С. Н. Смирнова** — халыҡ мәғарифы, **А. А. Сарыгин** — һаулыҡ һаҡлау, **К. Д. Попова** — культура эҙәртеү-эштәре, **А. А. Бобылева** — социаль тәьминәт, **Т. М. Симахин** — коммуналь хужалыҡ, **А. Н. Сошин** — ҡаланы төҙөкләндереү, **С. И. Баженов** — транспорт һәм связь комиссияларының председателдәре итеп һайландылар.

Сессия зур политик күтәренкелек обстановкаһында үтте. Сессияға ҡатнашыусы депутаттар бер күңелдән интаһ Сталинға ҡотлау хаты ҡабул иттеләр.

Сессияның һуңғы «Балан эрәкәләге» тигән постановка ҡабул ителде.

Производствонын эске резервтәрен тулыһынса файҙаланайыҡ!

Сталин исемендәге завод партия ойошмаһының асыҡ йыйылышынан

Эске мөмкинлектәрҙе кин файҙаланыу—производство пландарын арттырып үтәүҙә мөһим сығанаҡ

В. Е. НИКИФОРОВ — заводтың план бүлегә мөдире

Коммунизм төҙөү өсөн көрәштә совет кешеләре хеҙмәт итештереүсәнлеген күтәреү буйынса ижади инициатива күрһәтәләр, социалистик системаның ите-сите булмаған яңы резервтәрен асалар. Промышленностың бөтә тармаҡтарында лә тик отлично сифатлы һәм продукцияны биреү, продукцияның үҙенә төшөү хаҡын кәметеү, оборот средстволарының әйләнешен тиҙләтеү, материалдарҙа һәм сырҙа экономия яһау, стахановсы коллектив исемен яулап алыу өсөн социалистик ярыш кин ҡолас алды.

Бөтә был эске мөмкинлектәр беҙҙең заводта нисек файҙаланыла һуң?

Завод партия ойошмаһының инициативаһы буйынса 1950 йылдың башында уҡ оно йыл өсөн ойоштороу-техник саралары планы ҡабул ителгәйне. Был сараларҙы билдәләүгә заводтың бөтә коллективы ҡатнашты. Цехтарҙа эшселәр үҙҙәренең йыйылыштарында эске мөмкинлектәрҙе тулыһынса файҙаланыу мәсьәләһен өйрәнеп тикшерҙеләр, бик күп ҡиммәтле тәҡдимдәр индерҙеләр.

Завод цехтарын хуҡалыҡ иҫәбенә күсереү — производствонын эске резервтәрен табыу һәм уларҙы файҙаланыуға, продукцияның үҙенә төшөү хаҡын кәметеүгә ҙур ярҙам итте. Производство өсөн кәрәк булған материалдарҙы, энергияны һәм инструменттәрҙе тотоноуға техник иҫәп нормалары ҡуйылды. Хәҙер заводтың техник булеге цехтарға айлыҡ производство планын биргән ваҡыттан уны үтәү өсөн күпме материал һәм йыһазлыҡ тотоноуға тейешлеген, күпме ваҡыт кәрәклеген, цехта эшләүселәрҙең һаны һәм хеҙмәт хаҡы фондын күрһәткән лимит карточкаһы ла бирә.

Хеҙмәт итештереүсәнлеген күтәреүҙә һәм продукцияның үҙенә төшөү хаҡын кәметеүҙә коммунистар һәм комсомолсылар авангардлыҡ күрһәтәләр, улар үҙҙәренең артынан бөтә коллективты эйәртәләр. Ипташ Понкратов металл ҡырҡыу тиҙлеген минутына 800 метрға, ипташ Чараев—500 метрға, ипташ Рябов минутына 300 метрға еткерҙеләр. Заводта тиҙлеткән метод менән эшләүсе токарҙар һаны көндән-көн күбәйә.

Заводтың эшселәре, инженер-техник работниктәре производствоны технологияның камиллаштереү һәм яңы техниканы индереү өҫтөндә аҙлыһыҙ эшләйҙәр. Был өлкәлә тимерлек һәм ҡойоу цехтарында ҙур уңыш ҡаҙанылды. Элек ҡалайҙарҙан фигуралы планкалар эшләгәндә, уларҙың ситтәрен юыу өсөн күп ваҡыт эрәм ителәне ине. Хәҙер фигуралы планкаларҙы ҡалҡыш рәүешлә штамплау индерелде. Һөҙөмтәлә хеҙмәт итештереүсәнлеге 25—30 процентҡа күтәрелде.

Тимерлек цехына тимерҙе боралаған тишеү станогы күсерелеп ҡуйылды. Һөҙөмтәлә вышка эшләү өсөн кәрәк булған детальдәрҙе бер цехтан икенсе цехҡа күсереп йөрөтөүҙең кәрәге бөтөрөлдө.

Ҡойоусылар тыҫҡа ваҡыт эсендә төрөсө яңы юл менән ҡойоуҙы үҙләштерҙеләр. Был күп детальдәрҙе ҡойоп эшләүгә күсергә һәм ҡиммәтле көрәскә ҙур экономия яһарға мөмкинлек бирҙе.

Заводтың цехтарында плебеҙҙең алдынғы стахановсыларының эш методтарын ҡуллануҙы киң урын алды. Бигерәк тә Кафаров һәм Лидия Корабельникова ипташтарҙың эш методтары коллективта киң таралды. Тимерлек цехының котельщиге ипташ Шальнев 10 ай эсендә бик күп табаҡлы тимергә экономия яһап, ошо экономия яһалған материалдар иҫәбенә яңынан 5 көн эшләне. Газосварщиктарҙан Мазин, Михайлов һәм Булашкин ипташтар экономия яһалған материалдар иҫәбенә 12 көн эшләнеләр.

Өҫтәмә резервтар ҙәлән табыуҙа һәм продукция етештереүҙе арттырыуҙа заводтың рационализаторҙары үҙҙәренең ижади көсҡәрен һалалар. Ағымдағы йылда производство процестарын камиллаштереүгә юнәлдерелгән 52 тәҡдим тормошҡа ашырылды. Һәм был 134 мең һум күләмендә средствоға экономия яһауға мөмкинлек бирҙе.

Технолог ипташ Заостровцеваның тәҡдиме буйынса механика цехының һәр бер станочнигына киләсәк айҙа эшләү өсөн алдан задание папкаһы бирелә. Был папкала бер ай эсендә токарҙың нәмәләр эшләргә тейешлеге күрһәтелгән, уларға чертежҙар һәм хеҙмәттә баһалау нарәҙе һалынған. Шулай итеп, токарь үҙенең бөгөн нисә һумлыҡ эшләгәнен һәм иртәгә нәмә эшләргә тейеш икәнлеген белеп тора. Был сара һәр бер эшсегә, алдан кәрәк инструментты, материалды әҙерләп ҡуйып, эш көнөн максималь файҙаланырға мөмкинлек бирҙе. Слесарь Ивановтың бригадаһы автоматик депарафинизаторҙар йыйнауҙа узловой метод ҡуллана башланы. Был метод бригаданың хеҙмәт итештереүсәнлеген бер нисә тапҡыр арттырҙы. Ипташ Иванов үҙе автоматик депарафинизаторҙың корпусын тишеү өсөн махсус кондуктор эшләне.

Эске мөмкинлектәрҙе производства киң файҙаланыу яҡшы һөҙөмтәләр бирҙе. 1949 йылға тарағанда, заводта продукция эшләп сығарыу быйыл 18 процентҡа, хеҙмәт итештереүсәнлеге 25,5 процентҡа артты.

Беҙҙең эшселәр ҙур рухи үҫеш тә бар әле. Ҡайһы бер оборудованиелә-ҙең ремонт-ара эшләү сроктары ҡуйылмаған. Был Кафаров методын ҡулланыуҙа ҙур ҡамасаулыҡ тыуҙыра. Ковалев методын таратыуҙа ла етешһеҙлектәр юҡ түгел. Производство культураһын һәм продукцияның сифатын күтәреүҙә күп эшләргә кәрәк. Заводтың техник һәм хеҙмәтте ойоштороу бүлектәре работниктәре цехтарға ярҙамды кәсәйтергә тейеш-тәр.

Партия ойошмаһы етәкселегендә бөтә коллективтың ҡатнашлығы менән был етешһеҙлектәрҙең бөтөрөлөүенә һәм яңы уңыштар яулап алыуына һис тә шик юҡ.

☆ ☆

Ишембай ҡалаһының Сталин исемендәге машиналар төҙөү заводы республикабыҙҙың алдынғы предприятиелеренән береһе булып һаналә. 1950 йылда завод коллективы нефть промышленносе предприятиелеренең Бөтә Союз социалистик ярышында айҙан-айға икенсе урынды алып килә һәм III кварталда уға 60 мең һум премия бирелде.

Ошо йылдың 10 айы эсендә заводта продукция эшләп сығарыу 18 процентҡа арттты. Продукцияның үҙенә төшөү хаҡы 25,5 процентҡа кәмене. Был уңыштарға бөтә алдынғы эш методтарын ҡулланып эшләү, производство процестарын камиллаштереү, оборудованиелеренә тулы күләмдә файҙаланыу арҡаһында өлгөшөлдө. Партия ойошмаһы был мәсьәләләрҙе үҙенең иғтибар үҙәгендә тота һәм һәр бер коммунистан техник прогрестың башында тороуҙы, эште алдынғылыҡ күрһәтеүҙе талап ита.

Күптән түгел партия ойошмаһының асыҡ йыйылышы производствоны эске резервтәрен тулыраҡ файҙаланыу мәсьәләһен тикшерҙе. Йыйылышта ҡатнашыусылар эске мөмкинлектәрҙе файҙаланыуҙың яңы юлдарын күрһәттеләр.

Беҙ түбәндә айырым коммунистарҙың йыйылышта яһаған сығыштарын бирәбеҙ.

Коммунистәрҙең урыны—һәр ваҡыт алдынғы сафта

Н. А. МЕТЕЛЕВ — партия ойошмаһы секретаре

Партия һәр бер коммунистан производствола алдынғы сафта булыуҙы, үҙенең шәхси эш өлгөһө һәм бөйөк большевистик тәүге һүҙе менән башҡаларҙы фидакәр хеҙмәткә дәртләндереүҙе талап итә.

Беҙ, коммунистар, хеҙмәт итештереүсәнлеген артабан күтәреү юлында производствоның эске резервтәрен файҙаланыуҙың яңы юлдарын эҙләп табырға тейешбеҙ. Беҙҙең заводтың бик күп коммунистәре шулай эшләйҙәр ҙә. Механика цехының коммунистәре Шәфиев, Чараев, Кучеров һәм башҡа ипташтар һуғышҡан һуңғы биш йыллыҡ эсендә 10—12-шәр йыллыҡ производство нормалары үтәнеләр. Улар хеҙмәт итештереүсәнлеген күтәреүҙә эске мөмкинлектәрҙе өҙлөкһеҙ эҙләйҙәр һәм уларҙы производствола файҙаланалар.

Ләкин коллективтың бөтә члендәре лә был алдынғы кешеләр кимәленә барып етмәгәндәр әле. Партия ойошмаһының һәм һәр бер коммунистың бурысы социалистик ярышты киң йәйелдереп, артта ҡалыусыларҙы алдынғылар сафына сығарыуҙан тора.

Өлгөләнгән уңыштарҙы нығытып, партия ойошмаһы Россия федерацияһы һәм БАССР Верховный Советтарына һайлауҙарға әҙерлек айҡанлы эшселәр һәм инженер-техник работниктәр араһында киләп тыуған политик хеҙмәт активлеген производствола яңы еңеүҙәр яулап алыуға юнәлтергә тейеш. Шунын өсөн беҙ инженер Ковалев методын киң ҡулланырға, производство алдынғыларының эш алымдарын бөтә эшселәргә лә еткерергә бурыслыбыҙ. Был өлкәлә беҙҙең агитаторҙарыбыҙ киң күләмдә массовый-политик эш алып барырға тейештәр.

Оборудованиелеренә тулы ҡеүәтенә файҙаланыу, сырҙы һәм материалдарҙы экономиялы тотоноу, хеҙмәт итештереүсәнлеген күтәреү, продукцияның сифатын яҡшыртыу һәм үҙенә төшөү хаҡын кәметеү, заводтың эске резервтәрен тулыһынса файҙаланыу буйынса социалистик ярышты тағы ла киңерәк йәйелдерергә кәрәк.

Сифат өсөн көрәш—коллективтың төп бурысы

И. Г. ПОНАДЬИН — слесарь-йыйнау цехының начальнигы

Әлеккә йылдарҙа беҙ етештергән продукцияның сифаты түбән булыу тураһында йыш ҡына жалобалар була торғайны. Быйыл продукцияның сифатын күтәреүгә айырыуса иғтибар иттек. Эшселәр үҙҙәренең социалистик йөкләмәләрендә тик отлично сифатлы продукция һына биреүҙе төп бурыс итеп алдылар. Һөҙөмтәлә продукцияның сифаты күҙәтелерлек яҡшыҡты. Хәҙер нефтселәр беҙ эшләп сығарған продукцияның нәсәр булыуы тураһында жалоба бирмәйҙәр. Ике бригадаға завком тарафынан «отлично сифат бригадаһы» исеме бирелде.

Беҙ үҙебеҙҙең эш практикабыҙҙа былай эшләйбеҙ: әгәр берәр детальдә брак килеп сыҡһа, шунда уҡ уның сәбәбен асыҡлайбыҙ һәм бында кем ғәйепле булыуы тураһында бөтә коллектив менән тикшерәбеҙ. Техник-контроль бүлеге работниктәре һәр бер детальдә өлгөлән тикшерәләр. Цехта эшләүсе һәр бер йыйнаусы-слесарҙең шундай сифатлы продукция биреүе кәнәҫ графикта күрһәтелә барҙы. Стена гәзитәһе брак эшләүселәргә ҡаршы кискен көрәш алып бара. Был саралар слесарҙәрҙең продукцияның сифаты өсөн яуаплылығын нығытты.

Күптән түгел цехта оборудованиелеренә һәм инструменттәрҙе социалистик ҡабул итеү тураһында йыйылыш үткәрҙек. Бөтә эшселәр ҙә был башланғыҫты хупланылар.

Продукцияның сифатын яҡшыртыу өҫтөндә беҙҙең коллектив тағы ла ҙурыраҡ көс һалыр эшләйәсәк.

Материалдарға күберәк экономия яһау өсөн

И. Н. ФОМИН — тимерлек-сварка цехының начальнигы

Экономия өсөн көрөш — социалистик промышленность работниктәренең иң мөһим бурыстарынан береһе ул. Сөнки продукцияны эшләп сығарыу өсөн ни тиклем сырҙы аҙыраҡ тотонһаҡ, уның үҙенә төшөү хаҡы ла шул тиклем түбәнерәк була.

Материалдарға, сырҙарға, яғыулыҡҡа һәм энергияға экономия яһау өсөн илебеҙҙә йәйелдерелгән социалистик ярыш беҙҙең коллективта ла ҡайнар яҡлау тапты. Йыл башынан алып, беҙҙең цех коллективы бөтәһе 23 тонна төрлө материалға экономия яһаны. Экономия яһау ике юл менән алып барыла: берһенсенән, продукция эшләп сығарыу өсөн серҙәрҙе аҙыраҡ тотонабыҙ, икенсенән, отходты кәрәк урында яңынан файҙаланабыҙ. Теге йәки был детальде эшләү өсөн күпме сырҙе кәрәк булғасҡы тураһында бөтә эшселәргә лә техник норма бирелә. Хәҙер күп кенә эшселәр сырҙың күрһәткән нормативтан аҙыраҡ тотоналар. Мәҫәл өсөн Шальнев һәм Шашков ипташтарҙе алырға мөмкин. Улар табаҡлы тимергә кәрәкле детальдәрҙе дөрөҫ киҫеп алыу юлы менән быйыл 10 тоннанан артыҡ материалға экономия яһанылар. Сыҡҡан яңынан сырҙе алмайынса, ошо экономия иҫәбенә улар 8 смена эшләнеләр.

Күп хеҙмәт талап ителгән изделиелеҙ эшләүҙе оцелләштереү буйынса ла ҙур ғына эштәр башҡарылды. Һәйһы бер детальдәрҙе кыҙҙырыу, сүкеү эшләүҙән штампларға күсерҙек. Был, детальдәрҙе эшләү ваҡытын бик нык ҡыҫҡартты.

Беҙ киләсәктә материалдарға тағы ла күберәк экономия яһау һәм продукцияның үҙенә төшөү хаҡын арттырып ҡәнәғәтләнеү өсөн көрәшәбеҙ.

Детальдәргә үҙ клеймәләребеҙҙе ҡуябыҙ

Б. Е. КУЧЕРЕНКО — строгальщик

Станоктарҙы тулы ҡеүәтенә файҙаланыу хеҙмәт итештереүсәнлеген күтәреүҙә производствоның эске резервтәренән береһе булып һаналә.

Беҙ, ипташ Сыромятов менән, материаллға сыҡҡан бөтә яңылыҡтарҙы уҡып барабыҙ. Беҙҙе бигерәк тә строгальщик ипташ Ивановтың эш тәжрибәһе ҡыҙыҡһындырҙы. Ипташ Иванов металлды эшкәртеүҙә үҙе уйлап сығарған резец менән эшләй, ҡырыу тәрәнлеген 60 миллиметрға тиклем еткергән. Беҙ был мәсьәлә тураһында ҙаҡ уйланыҡ. Мин ипташ Иванов өлгөһөндә яңы резец эшләнем. Уны ҡулланыу беҙгә ҡырыуҙа тәрәнлекте яңынан 20—22 миллиметрға арттырырға мөмкинлек бирҙе. Хәҙер заводта мин тәкдим иткән яңы төр резецте күп строгальщиктар ҡуллана башланылар. Был, детальдәрҙе эшкәртеүҙә хеҙмәт итештереүсәнлеген биҙәрлек күтәрҙе.

Станоктар эшләүселәргә резецтең мәйһеҙ дөрөҫ яһауға ҙур иғтибар итергә кәрәк. Айырым детальдәрҙе эшкәртәндә үҙҙәре өсөн махсус резецтәр ҡулланырға кәрәк. Былай эшләгәндә уларҙың бөҙөлөү ваҡытлығы аҙая. Шулай беҙ бер резец менән 12 айға тиклем эшләйбеҙ.

Хеҙмәт көнөнән бөтә 480 минутын да тулыһынса файҙалы эштә үҙғарырға кәрәк. Беҙ айлыҡ эш планын алабыҙ. Унда ай эсендә нәмә эшләргә тейеш икәнлегебеҙ барыһы ла күрһәтелгән. Кәрәкле чертежҙар һалынған. Был эш ваҡытында нарәд, чертеж һәм материалдар артынан йөрөмәйенсә, бөтә кәрәк нәмәне алдан әҙерләп туйын, хеҙмәт көнөн тулыһынса станок эргәһендә тороп эшләргә мөмкинлек бирҙе. Станокты һәр ваҡыт ҡарап тәҙә тотоуға ҙур иғтибар итергә кәрәк. Мин былы үҙемдән 20 йыл станокта эшләү тәжрибәмдән әйтә алам. Беҙ үҙебеҙ хеҙмәтләндергән станокты аҡ төҫлө социалистик һаҡлауға алдыҡ. Уны һәр ваҡыт яҡшылап тәҙәртеп һәм майлап торабыҙ. Ваҡ ремонтты ваҡытында үтәәбеҙ. Хәҙер беҙҙең станок 3 йыл инде капиталь ремонтһыҙ, өҙлөкһеҙ эшләй.

Беҙ ипташ Сыромятов менән икебеҙ ҙә нормаларыбыҙҙы 180—200 процентҡа еткереп үтәйбеҙ. Техник-контроль бүлегенән беҙгә личный клеймәләр биреҙҙе һәм беҙ уны үҙебеҙҙең ҡулыбыҙҙа тотабыҙ. Был күрһәткестәр беҙҙе тынысландырмай әле. Беҙ киләсәктә производства тағы ла ҙурыраҡ уңыштарға өлгәшеү өсөн көрәшәбеҙ.

Ике станокты социалистик һаҡлауға алам

А. М. АЛИЕВ — слесарь

Бакү мастере Аға Гүсейн Кафаров инициативаһы менән оборудованиелеренә ремонт-ара эшләү сроктарын озайтыу башланғысы промышленностың бөтә тармаҡтарында ла таралды.

Беҙҙең заводта Кафаров методы менән эшләүселәр һаны күҙәйгәндән-күҙәйә бара. Билдәле булғанынса, оборудованиелеренә ремонт-ара эшләү сроктарын озайтыу өсөн уларҙы техник яҡтан дөрөҫ эксплуатацияларға, һәр ваҡыт ҡарап, тәҙә тоторға кәрәк. Оборудованиене ни тиклем ремонтһыҙ озаҡлыраҡ эшләһә, ул шул тиклем күберәк продукция эшләп сығара. Мин уны яҡшы аңлайым. Ошо заводта 20 йыл эшләү дәүеремдә һәр ваҡыт оборудованиене, күҙ ҡарағы кеүек, һаҡланым.

Беҙҙең слесарь-йыйнау цехында ике бораулап тишеү станогы бар. Ул станоктарҙа бөтөбеҙ ҙә эшләйбеҙ һәм улар бер кемгә лә бирелгәләмәгәндәр. Һәйһы ваҡыттарҙа ул станоктарҙың тәҙәртелмәйенсә һәм майланмайынса ҡалған ваҡыттары булғылай. Мин коммунист-производстволы булыуым сифатында ошо ике станоктың тоҡланған төҫмөн итеү өсөн уларҙы үҙемдән социалистик һаҡлауыма алам.

„ВКП(б) тарихенең ҡыҫҡаса курсын“ өйрәнеүселәргә ярҙамға

БОЛЬШЕВИКТӘРҘЕҢ БЕРЕНСЕ БӨТӘ РОССИЯ КОНФЕРЕНЦИЯҺЫ

Бынан 45 йыл элек, 1905 йылдың декабрендә, Финляндияла, Таммерфорста большевиктәрҙең беренсе Бөтә Россия конференцияһы булып үтте. Беренсе рус революцияһы үҫә барған обстановкала үткән был конференция партияның революцион тактикаһын эшләүҙә ҙур әһәмиәткә ээ булды. Конференцияның программа, тактика һәм ойоштороу мәсьәләләре буйынса ҡабул ителгән ҡарарҙары партияның сафтарын нығытыуҙа һәм эшселәр синыфын самодержавиене тәҙәтеүҙе өсөн революцион көрәшкә мобилизациялауҙа мөһим роль уйнанылар.

Таммерфорс конференцияһында эшселәр синыфының бөйөк юлбашсылары Ленин һәм Сталин беренсе тапҡыр осраштылар. Бына тиклем улар хат һәм ипташтар аша ғына бәйләнеш тоттолар.

Ленин менән Сталиндың үҙ-ара аңышып тороуы 1903 йылда башланды. «Ленин менән мин беренсе тапҡыр 1903 йылда таныштым, — ти ипташ Сталин. — Дөрөҫ, был танышыу күреп танышыу булманы, ә ситтән тороп, хат аша танышыу булды. Ләкин ул танышыу миңә онотолмаҫлыҡ тәьсир ҡалдырҙы, был тәьсир партияға эшләп килгән бөтә ваҡытымда миңә китмәне» (Әҫәрҙәр, VI том, 52-се бит). Ул ваҡытта Себерҙә һөргөндә булған ипташ Сталин Ленидан хат ала, был хатта Ленин яҡынлағы осорға партияның эш планы тураһында яҙған була. «Был яҡлай һәм ҡыйыу хат, — ти ипташ Сталин, — миңә, Ленин беҙҙең партиябыҙҙың тау биркәтә уй, тигеҙ фекерҙе тағы ла ныҡлап нығытты».

Ипташ Сталин конференцияға РСДРП-ның Кавказ Союзынан делегат булып килде. Ленин менән бергә ипташ Сталин конференцияның ҡарарҙарын эшләне, большевиктарҙың революциялағы боевой бурыстарын һәм тактика линияларын билдәләне.

Таммерфорс конференцияһы партияны үҙгәртеп ҡороу тураһындағы мәсьәләне буйынса ҡарар ҡабул итте. Ленин революция барышында эшселәр синыфының күп кенә полити партиялары — союздар, йыйылыштар, матбуғат ирекле яулап алыуынан сығып, партияның ойоштороу төҙәлешенең яңы формаһын үткәреү тураһындағы мәсьәләне күтәрҙе.

Конференцияның партияны үҙгәртеп ҡороу тураһындағы ҡарары, политик бурыстарға һәм хәҙерге обстановканың үҙенсәлектәренә ҡарап, партияның партия төҙәлешенең ойоштороу формаларын һәм методтарын пиҙәй йылдамлыҡ менән үҙгәртеүен күрһәтә.

Таммерфорс конференцияһы аграр мәсьәлә буйынса бик мөһим программа ҡарары ҡабул итте. В. И. Ленин үҙенең был мәсьәлә буйынса яһаған докладында крәстиәндәрҙең революцион хәрәкәтенә тәрән анализ яһаны, крәстиәндәргә ҡарата партияның тактикаһын билдәләне, партияның аграр программаһын ҡайтанан ҡарау кәрәклеген нигеҙләне.

Аграр мәсьәлә буйынса конференцияның ҡарары революцияла пролетариаттың гегемонияһы тураһындағы ленинсе үҙенәнең сығып эш күрҙе. эшселәр синыфының крәстиәндәр менән союзын төҙөмө итеүгә юнәлтелде. Был союзда эшселәр синыфы етәксе роль уйнарға тейеш ине. 1905 йылғы революцияның бөтә барышы крәстиәндәргә ҡарата партия программаһының һәм тактикаһының дөрөҫлөгөн һәм алдан күреүсәнлеген тулыһынса раҫланы. Революция барышында эшселәр синыфының крәстиәндәр менән союзы барлыҡҡа килде, һуңынан был союз помещиктарҙың һәм буржуазияның хакимлеген бөтөрөү өсөн көрәштә еңелмәҫ көс булып өүерелде.

Кадеттар, меньшевиктар һәм эсерҙар, имеш, халҡҡа көрәкле булған тәртиптәргә восстаниесез, революцияһыҙ өлгөләргә момлаш, тип эшселәр һәм крәстиәндәрҙе алдайҙылар. Халҡты бындай алдау менән көрәшеү өсөн Таммерфорс конференцияһында большевиктар беренсе Государство думаһына бойкот иғлан итеү тураһында ҡарар ҡабул иттеләр. Большевиктар актив бойкотты парламентҡа хеҙмәтсән массаларҙы конституцион реформалар юлына күсереүгә маташыуҙарын өҙөү өсөн средство итеп ҡараныла.

В. И. Ленинден ағымдағы момент тураһындағы доклады буйынса конференция ҡоралды восстаниене әҙерләү тураһында ҡарар ҡабул итте. Был ҡарар революцион обстановканы тәрән аңлауҙан, шәрә синфи кәтер сағыштырмаһына тәрән анализ яһауҙан килеп сыҡты. Ленин, революция халҡтың ҡоралды восстаниены ноүбәтлә куйҙы һәм партияның бурысы пролетариатты ҡоралландырыуҙан, восстаниене ойоштороу яғынан әҙерләүҙән һәм восстаниегә еткәлек итеүҙән тора, тип күрһәтте. Конференцияның ҡарарында былай тип әйтелә:

«Восстаниене һис кисекмәҫтән әҙерләнергә, бөтә ерҙә ойоштороларҙы теүәлләргә, сәнки тик восстаниенең еңеүе генә ысын халыҡ көсәләтләген сағыштырға, йәғни дейем, түрә, тиҙ һәм йәшерен һөйләүҙәр интегеҙенә ирекле һайлап үҙҙәштерелгән собрание сағырырға мөмкинлек бирер». («ВКП(б) резолюцияларҙә» I киҫәк, 59-сы бит).

Был ҡарар партияны һәм революцион эшселәрҙе паризмға ҡаршы көрәштең бурыстарын һәм средстволарын асыҡ әйтеү менән ҡоралландырҙы, революцияның еңеүе өсөн пролетариаттың көрәшендә берҙән-бер дөрөҫ линияны билдәләне.

Меньшевиктар бөтөнләй тапма-ҡаршы линия алдылар, улар әйтеүҙәре рәүешлә восстаниегә ҡаршы сығыштылар, восстаниене әҙерләүҙе әҙерләштылар, пролетариаттың сафын таркаттылар һәм бүлгенәнделәр. Меньшевиктарҙың был тәбәхәт, хыянәтсел линияһы беренсе рус революцияһы еңелеүенең мөһим сәбәптәренән береһе булды.

Мәскәүҙә эшселәрҙең батша самодержавиеһына ҡаршы ҡоралы восстаниене башланыуы айҡанлы, Ленинден һуңғы көнөнә буйынса, конференция үҙенең эшен ахырғы рәүешкә тамамланы. Делегаттар, восстаниелә ҡатнашыу, халыҡ массаларының революцион һуғыштарына етәкселек итеү өсөн урындарға таралдылар.

* * *

Таммерфорс конференцияһы, большевиктарҙың бойондороҡһоҙ партияһын әҙерләү һәм төҙәүҙә мөһим этап булып, большевизм тарихында күренекле урын алып тора.

Был конференцияла Ленин менән Сталиндың осрашыуы беҙҙең партиябыҙ өсөн, бөтә хеҙмәтсәндәр өсөн ғайәт ҙур әһәмиәткә ээ булды.

Ипташ Сталин, үҙенең конференцияла Ленин менән осрашыуы тураһында хәтерләп, «...Ленинден был ябайлығы һәм баҫалҡылығы (скромность), уның күҙгә салынмай ҡалырға тырышыуы йәки, һәр хәлдә, күҙгә бәрелмәҫкә һәм үҙенең юғары дәрәжәһен күрһәтмәҫкә тырышыуы, — был бик сифат ине Ленинден иң кәсле яҡтарының береһе...» тип яҙҙы ул. (VI том, 54—55-се биттәр).

Ипташ Сталин, Ленинден конференцияға сығышын хәтерләп, был телмәрҙәр бөтә конференцияны һоландырыусы рухландырыҫ телмәрҙәр ине, тип билдәләй. Ышандырыу кәсенән ғәҙәттән тыш ҙур булыуы, дәлилдәрҙең ябайлығы һәм ныҡлығы, ҡыҫҡа һәм һәр кемгә аңлайышлы фразалар, ышанғыһыҙ юлдығы, төҙөргә һуға торған баш ойәндергес ҡыйланыуҙарҙың һәм эффектлы фразаларҙың юҡлығы, — былардың бөтәһе лә Ленин телмәрҙәрен ғәҙәттәге «парламент» ораторҙарының телмәрҙәренән бик уңышлы айырып тораҙар ине, ти ул. «Мине Ленин телмәрҙәрендәге еңелмәҫ логика кәсе һоландырҙы, — ти ипташ Сталин, — был логика кәсе аудиторияны бер тиклем көрәҡ, Ленин уның ҡарауы бик нык бинән ала, ул уны әйрыһы-әйрыһы электрәлтәрҙә бара һәм һуңынан бер нәмәһен дә ҡалдырмай тиңәндәй үҙенә әсир итеп ала». (VI том, 55-се бит).

Ленинден был сифаттары тулыһынса ипташ Сталинға ла хас.

Ленин менән Сталиндең бөйөк идея дуҫлығы революцион пролетар партияны төҙөү, революцион марксизм принциптәренә еңеүе өсөн бергәлән көрөшкә бәйләнеш тоттолар.

Сирек быуаттан күберәк әлек Ленин менән Сталин бергәлән хеҙмәтсәндәрҙе азат итеүҙең бөйөк маҡсаттарына барҙылар, большевиктар партияһын һәм эшселәр синыфын пролетар революцияның еңеүе өсөн көрәшкә рухландырҙылар һәм алып барҙылар, улар совет государствоһын төҙөнеләр һәм нығыттылар, беҙҙең халҡыбыҙҙың социализмдың еңеүе өсөн көрәшенә өтәкселек иттеләр.

Ленинден ғүмерен үлем өҙөндән һуң, ипташ Сталин Ленинден боевой байрағын юғары күтәрҙе һәм совет халҡын ленинсе юл менән алып китте.

Ипташ Сталин Ленинден идеяларын бөтә яҡлап үҫтерҙе, бөтә марксистик-ленинсе теорияны яңы, тағы ла юғарыраҡ баҫҡыҫҡа күтәрҙе.

Ленин байрағы аҫтында, Ленинден эшен геналь дауам иттереүсе ипташ Сталин өтәкселегендә совет халҡы ышаныслы аҙым менән коммунизмдың тулы тантанаһына бара.

В. Владимиров.

СССР Министрҙәр Советендә

Волга менән Дон араһында суднолар йөрөрлөк канал төҙөү, Ростов һәм Сталинград өлкәләрендәге ерҙәрҙе һуғарыу тураһында

Бығышҡа тиклем үк әле Волга менән Дон араһында суднолар йөрөрлөк каналдар төҙөлә башлауҙарын. Ата дингеҙе, Балтик һәм Каспий дингеҙҙәрен Азов һәм Ҡара дингеҙҙәр менән тоташтырыусы суднолар йөрөрлөк каналдар төҙөү һәм реконструкциялау, массовый йөктәр ташыу өсөн транзит һыу юлдары булдырыу буйынса Совет власть йылдары эсенда үткәрелгән ғайәт ҙур эштәр Волга менән Дондо ҡушыу менән тамамланырға тейеш ине.

Башланған төҙөлөш эштәрен һуңғы тапҡырҙы:

Волга-Дон һыу юлын булдырыуға халыҡ хуҙалығы өсөн ҙур әһәмиәтле урын биреүен һәм шуның менән бергә был төҙөлөштең Ростов һәм Сталинград өлкәләренә ярым ҡулле һәм ҡоролоҡ буласаҡ райондарын һуғарыуҙы һәм һыу менән тәьмин итеүҙе киң рәүештә үҫтереү мөмкинлеге биреүен иҫәпкә алып, шулай ес йыл эсек, хөкүмәт Волга-Дон каналын төҙөү эштәрен яңынан йәйелдереп, тигән ҡарар ҡабул иткәйне. Шуның менән бергә, хөкүмәт суднолар йөрөрлөк Волга-Дон каналын үткәреү частный һәм бер крайҙа ғына хас булған бурыс түгел, ә СССР-ҙың Европа өлөшендәге бөтә дингеҙҙәре бер һыу транспорты системаһына ҡушыуҙы маҡсат итеп тоткан дәһәм Союз хүкүмәтенә әһәмиәтле бурыс булып торуын иҫәпкә алды.

Волга-Дон һыу юлын эксплоатацияға тапшырыуҙы тиҙлетеү һәм Ростов һәм Сталинград өлкәләренә ярым ҡулле, ҡоролоҡ була торған ерҙәрҙе һуғарыу һәм һыу менән тәьмин итеү эштәрен үҫтереү маҡсаттарында һәм шулай ук төҙөлә эштәренең уңышлы йөйәлеүен һәм Волга-Дон төҙөлөшенең ер ҡаҙыу, бетон эштәрен тулыһынса механизациялауға күсеүенә биреүсе эҙмә-эҙлекле экскаваторҙар, төҙөлөш механизмдәре һәм транспорт средствалары менән яҡшы тәьмин ителгәнлеген иҫәпкә алып, ССР Союзы Министрҙәр Советы ҡарар итте:

1. Волга-Дон һыу юлы төҙөү буйынса ике биҙәлөштән срокты ике йылға тиклем-ҡыҫҡартырға һәм түбәндәге төҙөлөштәрҙе 1951 йылда тамамларға:

а) Сталинград ҡалаһынан алып Донҙың Калач ҡалаһына тиклем Волга йылғаһын Дон йылғаһы менән тоташтыр-ҙы, 101 километр оҙонлоғондағы, 13 шлюзы, 3 плотинаны, насос станцияларын, ерҙәрҙе, күперҙәрҙе һәм башҡа ҡорылмаларҙы булған, суднолар йөрөрлөк Волга-Дон каналын төҙөүҙе;

б) 568 километр дөйөм оҙонлоҡта һыу бүлеү каналдарын, ә атап алғанда — Верхне-Сальский каналын төҙөргә, был-да Малая Мартыновка ауылынан алып Гашум йылғаһы тамағына тиклем 125 километр оҙонлоҡта Сал йылғаһы үҙәненә файҙаланырға, һыуҙы Дон магистраль каналынан алып, Сал йылғаһы буйлап үргә табан һыуҙы ағыҙыу өсөн плотиналар һәм насостар булдырырға;

Нижне-Дон каналын төҙөргә, Восход поселкаһынан алып Семикаракорский станицаһы юнәлешендә 73 километр оҙонлоҡта, был канал һыуҙы Дон магистраль каналынан алырға тейеш;

Багаевский каналы, Комаров поселкаһынан алып Багаевский станицаһы юнәлешендә 35 километр оҙонлоғонда, был канал һыуҙы Дон магистраль каналынан алырға тейеш;

Салиновский каналы, Болотов поселкаһынан алып Маныч Балабинский ауылына тиклем, 15 километр оҙонлоҡта, был канал һыуҙы Дон магистраль каналынан алырға тейеш;

Азов каналы, Веселый поселкаһынан алып Кулешовка ауылына тиклем, 90 километр оҙонлоҡта, был канал һыуҙы Веселый һыу йәткылығынан алырға тейеш;

Ергенинский каналы, Варваровo һыу йәткылығынан алып Обильная ауылы юнәлешенә тиклем, 140 километр оҙонлоҡта, был канал һыуҙы суднолар йөрөй торған Волга-Дон каналынан алырға тейеш;

Чирский каналы, Нижне-Чирский станицаһынан алып Красно-Богданов ауылы юнәлешендә, 90 километр оҙонлоҡта, был канал һыуҙы Цимлянский һыу йәткылығынан алырға тейеш;

в) Һыу бүлеү каналдарында 140 насос станцияһы һәм уларға электр энергияһы биреү линияларын төҙөргә;

г) 750 мең гектар ерҙе һуғарыу һәм 2 миллион гектар ерҙе һыу менән тәьмин итеү өсөн һуғарыу һәм һыу менән тәьмин итеү селтәрен төҙөргә, бының өсөн һыуҙы Дон магистраль каналынан алырға.

4. СССР Ауыл хуҙалығы министрлығына, СССР Мамыҡсылыҡ министрлығына һәм СССР Совхоздар министрлығына түбәндәгеләрҙе эшларға мәжбүр итергә:

а) ошо йылдар эсенда түбәндәге һандарҙа һуғарыла торған һәм һыу менән тәьмин ителә торған ерҙәрҙе эшкә индереүҙе тәьмин итергә:

Йылдар	Һуғарыу майҙаны мең гектарҙарҙа	Һыу менән тәьмин итеү майҙаны мең гектарҙарҙа
1952	100	100
1953	125	250
1954	125	250
1955	200	500
1956	200	900

б) ауыл хуҙалығында электр энергияһын игенселектә электр тракторҙары менән ер һөрөү һәм башҡа эштәрҙе башҡарыуҙа киң рәүештә файҙаланыуҙы, шулай ук малсылыҡта һәм колхоз, совхоз производствоһының башҡа тармаҡтарында ҡул көс талап иткән эштәрҙе комплексле механизациялау өсөн электр энергияһы ҡулланыуҙы тәьмин итергә.

5. Эҙләнеү, тикшеренеү һәм проект төҙөү эштәрен Гидропроектҡа, ә Дон магистраль каналында шулай ук ерҙәрҙе һуғарыу һәм һыу менән тәьмин итеү өсөн насос станцияларында һәм уларҙағы башҡа ҡорылмаларҙа һәм регулировать итеүсе һыу йәткылыҡтарындағы ҡорылмалар һәм плотиналар менән бергә барлыҡ һыу бүлеү каналдарын төҙөүҙе Волгодонстройға йөкмәтергә.

6. Һуғарыу һәм һыу менән тәьмин итеү селтәрен һәм унда көрәкле гидротехник ҡорылмаларҙы эҙләү, проектлаштырыу һәм төҙөү эшен СССР Ауыл хуҙалығы министрлығына, СССР Мамыҡсылыҡ министрлығына һәм СССР Совхоздар министрлығына түбәндәгеләрҙе эшларға мәжбүр итергә:

а) Сталинград ҡалаһынан алып Донҙың Калач ҡалаһына тиклем Волга йылғаһын Дон йылғаһы менән тоташтырыусы, 101 километр оҙонлоғондағы, 13 шлюзы, 3 плотиналы, насос станцияларын, ерҙәрҙе, күперҙәрҙе һәм башҡа ҡорылмаларҙы булған, суднолар йөрөрлөк Волга-Дон каналын төҙөүҙе;

б) Цимлянская станицаһы районында Дон йылғаһында 12,6 миллиард кубометр күләмендә регулировать итеүсе һыу йәткылығы, уның составында 500 метр оҙонлоғонда бетонлы һыу үткәргес плотина, 12,8 километр оҙонлоғонда ер плотинаһы, суднолар йөрөй торған ике шлюз, һыуға порты һәм плотина өҫтенән тимер юл һәм шоссе юлдары булған гидроүзел һыуҙы;

в) Цимлянский гидроүзелы плотинаһы түбәнендә һуғарыла торған игенселек һәм промышленность райондарын арзанлы электр энергияһы менән тәьмин итеү өсөн 160 мең киловатт ҡеүәтле гидроэлектростанциялар төҙөүҙе.

2. Суднолар йөрөрлөк Волга-Дон каналын һәм Цимлянский гидроүзелын гидроэлектростанциялары менән бергә 1952 йылдың яҙына эксплоатацияға индерергә.

3. Дон йылғаһының һыу ресурстары хисабында 750 мең гектар ерҙе һуғарыу һәм 2 миллион гектар ерҙе һыу менән тәьмин итеү өсөн, шул иҫәптән Ростов өлкәһендә 600 мең гектар ерҙе һуғарыу һәм 1 миллион гектар ерҙе һыу менән тәьмин итеү, Сталинград өлкәһенең ҡоролоҡ районында — 150 мең гектар ерҙе һуғарыу һәм 1 миллион гектар ерҙе һыу менән тәьмин итеү өсөн һуғарыу һәм һыу менән тәьмин итеү селтәрен 1951—1956 йылдарҙа тормошҡа ашырырға. Һуғарыла торған ерҙәрҙе бергәсе поэтапта бойҙай һәм мамыҡ сәсеүлектәре өсөн файҙаланырға.

Һуғарыла күрһәтелгән маҡсаттарҙа тулы төҙөлөштәрҙе тәьмин итергә:

а) Цимлянский һыу йәткылығынан Пролетарская станицаһына тиклем, Цимлянский һыу йәткылығынан һыу алыу төп ҡоролмаһы менән 190 километр оҙонлоғонда Дон магистраль каналы төҙөүҙе;

б) 568 километр дөйөм оҙонлоҡта һыу бүлеү каналдарын, ә атап алғанда — Верхне-Сальский каналын төҙөргә, быңда Малая Мартыновка ауылынан алып Гашум йылғаһы тамағына тиклем 125 километр оҙонлоҡта Сал йылғаһы үҙәненә файҙаланырға, һыуҙы Дон магистраль каналынан алып, Сал йылғаһы буйлап үргә табан һыуҙы ағыҙыу өсөн плотиналар һәм насостар булдырырға;

Нижне-Дон каналын төҙөргә, Восход поселкаһынан алып Семикаракорский станицаһы юнәлешендә 73 километр оҙонлоҡта, был канал һыуҙы Дон магистраль каналынан алырға тейеш;

Багаевский каналы, Комаров поселкаһынан алып Багаевский станицаһы юнәлешендә 35 километр оҙонлоғонда, был канал һыуҙы Дон магистраль каналынан алырға тейеш;

Салиновский каналы, Болотов поселкаһынан алып Маныч Балабинский ауылына тиклем, 15 километр оҙонлоҡта, был канал һыуҙы Дон магистраль каналынан алырға тейеш;

Азов каналы, Веселый поселкаһынан алып Кулешовка ауылына тиклем, 90 километр оҙонлоҡта, был канал һыуҙы Веселый һыу йәткылығынан алырға тейеш;

Ергенинский каналы, Варваровo һыу йәткылығынан алып Обильная ауылы юнәлешенә тиклем, 140 километр оҙонлоҡта, был канал һыуҙы суднолар йөрөй торған Волга-Дон каналынан алырға тейеш;

Чирский каналы, Нижне-Чирский станицаһынан алып Красно-Богданов ауылы юнәлешендә, 90 километр оҙонлоҡта, был канал һыуҙы Цимлянский һыу йәткылығынан алырға тейеш;

в) Һыу бүлеү каналдарында 140 насос станцияһы һәм уларға электр энергияһы биреү линияларын төҙөргә;

г) 750 мең гектар ерҙе һуғарыу һәм 2 миллион гектар ерҙе һыу менән тәьмин итеү өсөн һуғарыу һәм һыу менән тәьмин итеү селтәрен төҙөргә, бының өсөн һыуҙы Дон магистраль каналынан алырға.

4. СССР Ауыл хуҙалығы министрлығына, СССР Мамыҡсылыҡ министрлығына һәм СССР Совхоздар министрлығына һуғарыу һәм һыу менән тәьмин ителә торған ерҙәрҙе эшкә индереүҙе тәьмин итергә:

Йылдар	Һуғарыу майҙаны мең гектарҙарҙа	Һыу менән тәьмин итеү майҙаны мең гектарҙарҙа
1952	100	100
1953	125	250
1954	125	250
1955	200	500
1956	200	900

б) ауыл хуҙалығында электр энергияһын игенселектә электр тракторҙары менән ер һөрөү һәм башҡа эштәрҙе башҡарыуҙа киң рәүештә файҙаланыуҙы, шулай ук малсылыҡта һәм колхоз, совхоз производствоһының башҡа тармаҡтарында ҡул көс талап иткән эштәрҙе комплексле механизациялау өсөн электр энергияһы ҡулланыуҙы тәьмин итергә.

5. Эҙләнеү, тикшеренеү һәм проект төҙөү эштәрен Гидропроектҡа, ә Дон магистраль каналында шулай ук ерҙәрҙе һуғарыу һәм һыу менән тәьмин итеү өсөн насос станцияларында һәм уларҙағы башҡа ҡорылмаларҙа һәм регулировать итеүсе һыу йәткылыҡтарындағы ҡорылмалар һәм плотиналар менән бергә барлыҡ һыу бүлеү каналдарын төҙөүҙе Волгодонстройға йөкмәтергә.

6. Һуғарыу һәм һыу менән тәьмин итеү селтәрен һәм унда көрәкле гидротехник ҡорылмаларҙы эҙләү, проектлаштырыу һәм төҙөү эшен СССР Ауыл хуҙалығы министрлығына, СССР Мамыҡсылыҡ министрлығына һәм СССР Совхоздар министрлығына түбәндәгеләрҙе эшларға мәжбүр итергә:

а) ошо йылдар эсенда түбәндәге һандарҙа һуғарыла торған һәм һыу менән тәьмин ителә торған ерҙәрҙе эшкә индереүҙе тәьмин итергә:

Йылдар	Һуғарыу майҙаны мең гектарҙарҙа	Һыу менән тәьмин итеү майҙаны мең гектарҙарҙа
1952	100	100
1953	125	250
1954	125	250
1955	200	500
1956	200	900

б) ауыл хуҙалығында электр энергияһын игенселектә электр тракторҙары менән ер һөрөү һәм башҡа эштәрҙе башҡарыуҙа киң рәүештә файҙаланыуҙы, шулай ук малсылыҡта һәм колхоз, совхоз производствоһының башҡа тармаҡтарында ҡул көс талап иткән эштәрҙе комплексле механизациялау өсөн электр энергияһы ҡулланыуҙы тәьмин итергә.

5. Эҙләнеү, тикшеренеү һәм проект төҙөү эштәрен Гидропроектҡа, ә Дон магистраль каналында шулай ук ерҙәрҙе һуғарыу һәм һыу менән тәьмин итеү өсөн насос станцияларында һәм уларҙағы башҡа ҡорылмаларҙа һәм регулировать итеүсе һыу йәткылыҡтарындағы ҡорылмалар һәм плотиналар менән бергә барлыҡ һыу бүлеү каналдарын төҙөүҙе Волгодонстройға йөкмәтергә.

6. Һуғарыу һәм һыу менән тәьмин итеү селтәрен һәм унда көрәкле гидротехник ҡорылмаларҙы эҙләү, проектлаштырыу һәм төҙөү эшен СССР Ауыл хуҙалығы министрлығына, СССР Мамыҡсылыҡ министрлығына һәм СССР Совхоздар министрлығына түбәндәгеләрҙе эшларға мәжбүр итергә:

а) Сталинград ҡалаһынан алып Донҙың Калач ҡалаһына тиклем Волга йылғаһын Дон йылғаһы менән тоташтырыусы, 101 километр оҙонлоғондағы, 13 шлюзы, 3 плотиналы, насос станцияларын, ерҙәрҙе, күперҙәрҙе һәм башҡа ҡорылмаларҙы булған, суднолар йөрөрлөк Волга-Дон каналын төҙөүҙе;

б) Цимлянская станицаһы районында Дон йылғаһында 12,6 миллиард кубометр күләмендә регулировать итеүсе һыу йәткылығы, уның составында 500 метр оҙонлоғонда бетонлы һыу үткәргес плотина, 12,8 километр оҙонлоғонда ер плотинаһы, суднолар йөрөй торған ике шлюз, һыуға порты һәм плотина өҫтенән тимер юл һәм шоссе юлдары булған гидроүзел һыуҙы;

в) Цимлянский гидроүзелы плотинаһы түбәнендә һуғарыла торған игенселек һәм промышленность райондарын арзанлы электр энергияһы менән тәьмин итеү өсөн 160 мең киловатт ҡеүәтле гидроэлектростанциялар төҙөүҙе.

2. Суднолар йөрөрлөк Волга-Дон каналын һәм Цимлянский гидроүзелын гидроэлектростанциялары менән бергә 1952 йылдың яҙына эксплоатацияға индерергә.

3. Дон йылғаһының һыу ресурстары хисабында 750 мең гектар ерҙе һуғарыу һәм 2 миллион гектар ерҙе һыу менән тәьмин итеү өсөн, шул иҫәптән Ростов өлкәһендә 600 мең гектар ерҙе һуғарыу һәм 1 миллион гектар ерҙе һыу менән тәьмин итеү, Сталинград өлкәһенең ҡоролоҡ районында — 150 мең гектар ерҙе һуғарыу һәм 1 миллион гектар ерҙе һыу менән тәьмин итеү өсөн һуғарыу һәм һыу менән тәьмин итеү селтәрен 1951—1956 йылдарҙа тормошҡа ашырырға. Һуғарыла торған ерҙәрҙе бергәсе поэтапта бойҙай һәм мамыҡ сәсеүлектәре өсөн файҙаланырға.

Һуғарыла күрһәтелгән маҡсаттарҙа тулы төҙөлөштәрҙе тәьмин итергә:

а) Цимлянский һыу йәткылығынан Пролетарская станицаһына тиклем, Цимлянский һыу йәткылығынан һыу алыу төп ҡоролмаһы менән 190 километр

РЕДАКЦИЯҒА ХАТ

Игендәрҙе сереткәндәр

«Ударник» ауыл хуҙалығы артели, Ҡурғазы районының башҡа күп колхоздарынан кәүек үк, 1950 йылда юғары уроҙ үҫтереп алыуға өлгәште. Ләкин «Ударник» колхозында урожайҙы һаҡлау ойошторолмаған.

Ҡалтыуҙарға ҡаршы көрәш саралары тураһында ҡарар булһа ла колхозда айырыуса яҡшы ойоштороларға тейеш ине. Артелдең келәттәренә игендәрҙең ҡалдыҡтарын һәм һаҡланыуҙы менән бер кем дә ҡыҙыҡһынманы. Хатта Талбазы ауыл советы председателе Ишбулат Иҫәнбулатов та үҙенең өйө эргәһендә торған келәткә күҙ һалманы. Контролдең булмауҙан келәткә һалынған игендәрҙе ҡоролоҡҡа әйһеҙлектә тыуҙырҙы.

Ауыл советы председателе ишбулат Минһеяр колхозсыларҙың хеҙмәт көндәренә яҙырға тейешле булған иген туралында хәстәрлек күрмәгән, көҙ һуғылған игендәрҙе тәҙәртеү һәм ҡитереү өсөн бригадаларға нарядтар бирмәгән. Партия ойошмаһы секретаре ишбулат Биктимеров колхоз председателенең эшенә контроль ябамаған.

Шулай итеп, «Ударник» колхозында контролдең булмауы, әйһеҙлектең урын алыуы келәттәге игендәрҙең бөҙөлөүенә килтергән. Һеҙемтәлә бында кладовщик Нәсратулла Хәсәнов ҡараған келәттәге 532 центнер игең бөтөнләй серегән. Шул иҫәптән ҡыҙ ҡиммәтле булған культураларҙан 322 центнер бойҙай, 93 центнер рыжик һәм 60 центнер көнбағыш әрем булған.

Был хәл «Ударник» колхозында игендәрҙе сереткәнгә әйһеҙлек кешеләргә ҡаршы сара күреүҙе талап итә.

Х. Йосопов.

РАЙОН АУЫЛ ХУҘАЛЫҒЫ БҮЛЕГЕ МӨДИРҘӘРЕНЕҢ һӘМ МТС ДИРЕКТОРҘАРЫНЫҢ ӨЛКӘ КӘҢӘШМӘһЕНДӘ

ЯҘҒЫ СӘСЕҮГӘ ӘҘӘРЛЕКТӘ һӘМ ОБЩЕСТВЕННЫЙ МАЛСЫЛЫҚТЫ ҮҫТЕРЕҮҘЕҢ 3 ИЫЛЛЫҚ ПЛАНЫН ҮТӘҮҘӘ АУЫЛ ХУҘАЛЫҒЫ ОРГАНДАРЫНЫҢ БУРЫСТАРЫ

Башҡорт АССР-ы Ауыл хуҙалығы министре урынбаҫары иштәк Комаров, республикабыҙҙың колхоз һәм МТС-тарында яҙғы сәсеүгә әҙерлек барышы тураһында доклад менән сығыш яһан, был өлкәләге серьеҙ етешһеҙлектәрҙе асты.

— Быйыл республикабыҙҙың бөтә колхоздарында ла киләһе йылдың яҙғы сәсеүенә өлгөрлөк орлоҡ туплауға тулы мөмкинлектәр бар ине, — ти докладсы, — ләкин күп кенә район ауыл хуҙалығы бүлеге мөдирҙәре һәм МТС директорҙары был эшкә яуапһыҙ ҡараныҡлар, орлоҡсолоҡ участкаларының урожайын ваҡытында йыйнауҙы һәм һуғыуҙы тәьмин итмәнеләр. Дыуан районында әле буһа 1672 гектар, Кыйғы районында 1016 гектар, Мәсетле районында 1499 гектар майҙандың ашлығы һуғылмаған. Шуға күрә был райондарҙа орлоҡ туплау эше ғәфү ителмәҫлек аҡрын бара. Мәсетле, Ҡариҙел, Архангел райондары бөртекле культуралар орлоғо менән яртылаш ҡына тәьмин ителгәндәр. Шулай уҡ страховой һәм күсмә орлоҡ фондтары булдырыу эштәре лә насар үткәрелә. Майлы һәм техник культуралар үҫтереү мәсьәләһе әлегәсә баһаланып өлгөрмәй. Байматҡ, Йәрмәкәй, Матаҫ райондары көнбағыш орлоғо менән 2—28 процентҡа генә тәьмин ителгәндәр. Күп йыллыҡ үлән орлоҡтарҙы әҙерләү менән дә эш шулай уҡ насар хәлдә тора.

— Партия һәм хөкүмәт ҡарары нигеҙендә республикабыҙҙың колхоздары 1949 йылдан башлап сортлы орлоҡтар сәсеүгә күсергә тейештәр ине, — ти Комаров. — Ләкин ауыл хуҙалығы органдары һәм колхоз, МТС өлкәләре был мәсьәлә менән бик насар шөғөлләнәләр. Архангел, Аскын, Борай, Иглин, Ҡырмыҫҡалы, Матрай райондары бөртекле аҫлыҡ культураларының сортлы орлоҡтары менән хатта яртылаш та тәьмин ителмәгәндәр. Шулай булыуға ҡарамаҫтан, был райондарҙа әбәй орлоҡтарҙы алмаштырыуҙы әле булһа башламағандар.

Унан һуң докладсы сәсеү орлоҡтарын тәҙәртыу, киптереү эштәренең барышына туҡтала. Һәм был эштең сиктән тыш насар ойошторолоуын конкрет фактылар менән күрһәтә. Архангел, Бәләбәй, Бишбүләк һәм башҡа күп кенә райондарҙа орлоҡ тәҙәртыу 20 процентҡа генә үтәлгән. Орлоҡ тәҙәртыусы машиналар насар файҙаланыла. Ауыл хуҙалығы органдарының, МТС һәм колхоз өлкәләренең бурысы был өлкәләге етешһеҙлектәрҙе тиҙерәк бөтөрөү өсөн конкрет саралар күреүҙән тора. Яҡын көндәрҙә һәр бер колхоздың сәсеү орлоғо менән нисек тәьмин ителеүенә һәм уның нисек һаҡланыуына тикшереү үткәрергә кәрәк.

— Киләһе йылда, — ти докладсы, — урожайҙы күтәреү, тәбиғәттә үҙгәртеүҙең сталинсе планын үтәү, малсылыҡтың яңы күтәрелешенә өлгәшеү буйынса республикабыҙҙың ауыл хуҙалығы алдына тағы ла ауырыраҡ бурыстар ҡуйыла. Был бурыстарҙы үтәүҙә МТС-тар төп роль уйнайҙар. Бер был бурысты тракторҙар паркын ремонтлауҙы вакытында яҡшы сифатлы итеп үткәргәндә генә үтәй алаҫаҡбыҙ. Ләкин республикабыҙҙың 32 МТС-ы социалистик ярыша алған йөкләмәләрен үтәмәне. Күпселек МТС-тарҙа һаман да иҫке метод—бригадный метод менән эшләйҙәр. Ремонтта алдынғылар методы, инженер Ковалев методы һәм сәғәт графигы ҡулланылмай. Йылайыр, Сәрмән, Сибай, Әбйәлил, Бәләбәй МТС-тары был эште хурлыҡлы рәүештә өҙәләр. Ремонттың сифаты әсен көрәш алып барылмай. Белоҡатай МТС-ында бер СХТЗ тракторында ғына 23 серьеҙ дефект табылды. Дыуан МТС-ында «ремонтланған» 7 трактор ҡайтанан ремонтҡа ҡуйылды.

Ремонт заводтары был өлкәлә МТС-тарҙа бик насар ярҙам итәләр. Дәүләкән, Стәрлетамаҡ ремонт заводтары дүртенсе квартал планын үтәүҙе өҙөү менән бергә, брак сығарыуға юл ҡуйҙар. Машина-трактор паркын ремонтлауҙы уңышлы тамамлау өсөн бөтә мастерскойҙарҙа ла эште бригадно-узловой метод менән ойоштороға, сәғәт графигын киң ҡулланырға, алдынғыларҙың тәжрибәләрен популярләштерергә, бөтә иғтибарҙы ремонттың сифатына юнәлтергә кәрәк.

Унан һуң ингән Комаров МТС-тарҙа яҙғылыҡ ташыуҙың барышына туҡтала. Быйыл бөҙҙә яҙғылыҡ ташыуҙы 20 декабрҙә тулыһынса тамамларға тулы мөмкинлектәр бар ине. Ләкин МТС өлкәләре бер мөмкинлекте лә файҙаланмаҫтар. Мәсетле, Балтач МТС-тары яҙғылыҡ ташыуҙы ни бары 50—63 процентҡа генә үтәгәндәр. МТС директорҙары яҙғылыҡ һәм майлау материалдарын ташыуҙы тиҙ кәндәрҙә тамамлау өсөн бөтә транспортты файҙаланырға тейештәр.

Трактор бригадаларының яҡшы эшләүе МТС-тарҙың производство планының уңышлы үтәлеүен кәл итәсәк, — ти докладсы, — шуға күрә уларҙы көрәс комплектовать итеү, уларға нормаль эш һәм тормош шарттары тыуҙырыу тураһында хәҙерҙән үк тейешле хәстәрлекте күрергә кәрәк.

Докладсы яҡын арала агротехник саралар планының үтәлешенә, колхоз кадрҙары әҙерләү мәсьәләһенә киң рәүештә туҡтала. Район ауыл хуҙалығы бүлегенә һәм МТС-тар әле буһа яҡынҡы агротехник саралар үткәрәүҙең әһәмиәтен баһаланы өтәмәйҙәр. Республикабыҙҙа 28 райондың ошо көнгә тиклем тирә сығарыуҙы башламауын башҡаса нисек аңларға һуң?

Хәҙер «Сельхозснаб» складтарында 9 мең тоннанан артыҡ минераль ашлама ята, ләкин райондарҙа уларҙы ташыуҙы ойоштормайҙар. Был эштә МТС-тар колхоздарға тейешле ярҙамды күрһәтмәйҙәр. Һәр бер колхоз баҫыуға тирә сығарыу һәм минераль ашламалар ташыуҙы февраль—март айҙарынан да һуңға ҡалмай тамамларға бурыслы.

— Машина-трактор паркының эленәнәге күберәк көүәтле, ҡатмарлы машиналар менән байытырлыҡ барыуы был ҡатмарлы техниканы өҫта файҙалана белгән өлгөрлөк кадрҙар әҙерләүҙе талап итә, — ти докладсы. — Шулай булыуға ҡарамаҫтан, күп кенә МТС өлкәләре механизатор кадрҙары әҙерләү менән бик насар шөғөлләнәләр. Механизатор кадрҙары әҙерләү мәктәбенә курсантҡар комплектовать итеү планын Ҡалмыҡ МТС-ы ғына үтәне. Күпселек МТС-тарҙа трактористар әҙерләү курстары әле буһа ойоштороламаған. Әлмөхәмәт, Һарыкүл, Арслан, Баймаҡ МТС-тары трактористар әҙерләүҙе өҙәләр. Район ауыл хуҙалығы бүлектәре һәм МТС өлкәләре был етешһеҙлектәрҙе бик кисекмәҫтән бөтөрөргә, һәр бер МТС-та механизатор кадрҙары әҙерләү планының бик һүҙһеҙ үтәлеүен тәьмин итергә бурыслылар.

— 1951 йылғы яҙғы сәсеү, уҙған йылғыға ҡарағанда, бөтөнләй икенсе шарттарҙа үткәрәләсәк. Беҙ әҙерләгән колхоздар менән эш итәсәкбеҙ, икенсенән, сәсеү майҙаны, уҙған йылғыға ҡарағанда, байтаҡ артасаҡ, — ти Комаров. — Шуға күрә район ауыл хуҙалығы бүдәкәренең мөдирҙәренән һәм МТС өлкәләренән яҙғы сәсеүгә бөтә яҡлап яҡшы әҙерлек менән ҡилеү һәм ойоштороу саралары үткәреү талап ителә.

* * *

Унан һуң көнөшмә общественный малсылыҡты үҫтереүҙең өс йыллыҡ планының үтәлеше һәм малдарҙы ҡышлатыуҙың барышы тураһындағы мәсьәләне тикшереүгә күсте. Был мәсьәлә буйынса доклад менән Башҡорт АССР-ы ауыл хуҙалығы министре урынбаҫары иштәк Еникеев сығыш яһаны.

— Республикабыҙҙың партия, совет һәм ауыл хуҙалығы органдары, — ти иштәк Еникеев, — общественный малсылыҡты үҫтереүҙең өс йыллыҡ планын үтәү өсөн көрәшеп, был өлкәлә зур рәхим уңыштарға өлгөштеләр. Малдар һаны һуғышҡа тиклемге кимәлде байтаҡ ҡыҙыҡ китте. Колхоз һәм совхоздарҙа өс йыллыҡ планды срогынан алда үтәү өсөн бөтә мөмкинлектәр бар. Үкенескә ҡаршы, был мөмкинлектәр бик насар файҙаланыла. Күп урындарҙа ауыл хуҙалығы органдары малдарҙың үлеүенә, эрем-шәрәм ителеүенә, ҡыҫыр ҡалыуына юл ҡуялар. Шул һәҙемтәлә республикабыҙ малсылыҡ үҫтереүҙең 1950 йылғы планын үтәмәне.

Быйыл республика буйынса һәр бер йөҙ бейәнән ни бары 43 ҡолон, йөҙ һыйырҙан 63 бығау, йөҙ һарыҡтан 83 бәрәс һәм һәр бер нәҫ сусҡанан 4,5-әр суска балаһы алынды. Ошо көнгә тиклем бер генә райондың да тәжрибәле үҫтереү планын үтәмәүе асыҡлы хәл түгел, әлбиттә. Сусҡа үрсетеү планының үтәлмәүе менән дә эш шулай уҡ насар тора. Әбйәлил, Белорет, Учалы, Әлшәй, Малаҡыҙ райондары сусҡа үрсетеү планын ни бары 41—70 процентҡа генә үтәнеләр. Ала-Төләк районында (район ауыл хуҙалығы бүлеге мөдире иштәш Степанов) малдар һаны артыу урынына, айҙан-айға кәмей бара. Бында йөҙәрләгән баш һарыҡтың үлеүенә һәм тоҡсыллыуына юл ҡуйғандар.

1951 йылда район ауыл хуҙалығы органдарының бурысы республикабыҙҙың малсылыҡ өлкәһендә булған артта ҡалыуын бөтөрөүҙән, артта ҡалыусы колхоздарҙы алдынғылар сафына сығарыуҙан, малдарҙың продукты биреүсәлеген күтәреүҙән тора. Әрәләтелгән хуҙалыҡтарҙа малсылыҡты үҫтереүгә айырыуса серьеҙ иғтибар бирелергә тейеш. Район ауыл хуҙалығы бүлектәре был мәсьәлә менән ныҡлап шөғөлләнгәндәре ик әле. Ныйырҙарҙан һәт һауын алыу планы йыл һайын үтәмәй килә. Ошо йылдың 11 айында фуражҙағы һәр бер ныйырҙан ни бары 872 литр һәт һауын алынған. Ә Калтасы, Аскын, Балтач, Борай райондарында ни бары 545—582-шәр литр рына тура килә. Был һәр бер ныйырҙан төҙлегенә ни бары 1,5—2-шәр литр рына һәт алына тигән һүҙ. Бының сәбәбе малдар өсөн ныҡлы азыҡ базаһы булдырмауҙа, уларҙы насар тәрбиәләүҙә һәм ферма работниктарҙа ҡараһыҙ зоотехник уҡыуҙарҙы ойоштормауҙа.

Шулай уҡ малдарҙың тоҡсыллыуын яңыртыу эше лә кәнәәтләнерлек түгел. Республикабыҙҙа 5 урынға государство тоҡсоллоҡ рассадниктәре бар. Улар ҙа был эш менән өтерлек шөғөлләнмәйҙәр. Шуға күрә улар хеҙмәтләндергән тоҡсоллоҡ фермаларында малдар сифат яғынан башҡа ферма малдарынан бик аҙ айырыла-лар. Хәҙер ваҡ колхоздарҙы әрәләтеү малдарҙың тоҡомон яҡшыртыуға, юғары продукты биреүсе малдар һаның арттырырға мөмкинлек бирәсәк. Бының өсөн малдарҙы тәрбиәләүҙә яҡшыртыу, яңалма тороктороу методын киң ҡулланыу талап ителә.

Докладының һуңғы өлөшөндә иштәш Еникеев малдарҙы ҡышлатыу мәсьәләһенә туҡталды.

— Малдарҙы ҡышлатыуҙы әлгәләе ойоштороу ауыл хуҙалығы органдарының, колхоз сәүҙәгәрҙәренең мөһим бурысы булып тора, — ти ул. — Күпселек райондарҙа был эш сентән тыш насар ойоштороларған. Ҡариҙел, Краснокама, Аскын райондарында мал аҙығы менән бигерәк тә тревогалы хәл килеп тыуҙы. Көйөргәҙе районында «мал аҙығы етешмәй» тигән һылтау менән малдарҙы айырым кешеләргә бүлеп биреү кеүек зарарлы юлға баҫҡандар. Учалы районының күп кенә колхоздарында, мал аҙығы етешмәүгә ҡарамаҫтан, һаман һәм бесәндә малдарға әҙерләмәйенсә ашаталар. «Шишмә» колхозында бары тик ноябрь айында ғына 600 центнер бесәнде артыҡ тотопһындар.

Малдарҙың йылы торлаҡтарҙа ҡышлауы шулай уҡ ҙур әһәмиәтле әйә. Шулай булыуға ҡарамаҫтан, райондарҙа был турала хәстәрлек күрмәйҙәр. Борай районында әрәләтелгән «Мәҙәни» колхозында быҙауҙар асыҡ һауала ҡышлай. Шул һәҙемтәлә уларҙың бик күбеһе ябыҡ һәм ауырыу. Шишмә районы «Игенсе» колхозында ҡоюшлығы нәфәй, сусҡалар торлағына тунған картоф тултырғандар. Ә малдар асыҡ һауала ҡышлай.

— Хәҙер бөтә колхоздарҙа ла йәш малдар алыу башланды. Малсылыҡ работниктәренең һәм ауыл хуҙалығы специалистәренең бурысы малдарҙы һаҡлауҙы һәм ҡыҙыҡһыныуҙы ҡыҫлатыуҙың барышы тураһында йөйәлеүҙән тора.

Колхоздарҙа, бигерәк тә әрәләтелгән хуҙалыҡтарҙа малсылыҡ кадрҙары менән даими эш алып барырға, улар араһында социалистик ярышты, уҡыуҙы киң йәйелдерергә, алдынғыларҙың эш тәжрибәләрен популярләштерергә кәрәк.

1951 йылда республикабыҙҙың колхоздары алдына йәш малдар алыуҙы яҡшыртырға, һәр йөҙ бейәнән кәм тигәндә йөҙ ҡолон, йөҙ ныйырҙан 70 бығау, йөҙ һарыҡтан 120 бәрәс алыу бурысы ҡуйыла. Малдар һаның артыуы менән бергә, уларҙың продукты биреүсәлеген, 1950 йыл менән сағыштырғанда, кимендә 50 процентҡа арттырыуға әлгәләргә кәрәк. Общественный малсылыҡты үҫтереүҙең 1951 йылғы планы һис һүҙһеҙ үтәлергә тейеш.

* * *

Комаров һәм Еник

КОРЕЯЛАҒЫ ВАҠИҒАЛАР

Халҡ армияһы баш командованиеһенең белдереүе

ПХЕНЬЯН, 27 декабрь. (ТАСС). Корея халҡ-демократик республикаһының Халҡ армияһы баш командованиеһе 27 декабрҙә ошоларҙы хәбәр итте:

Хамхын (Канко) районында Хынган (Конан) менән Сехочжинь (Сейкосин) араһындағы линияла хәрәкәт итеүсе Халҡ армияһы частәре 24 декабрҙә бөтә был районды дошман ғәскәрҙәренән тулыһынса азат иттеләр.

Халҡ армияһының зенит частәре 16 ноябрҙән 7 декабргә тиклемге осор эсендә дошмандың 48 самолетын, шул иҫәптән «В—29» маркалы ике самолетты атып төшөрҙөләр.

Кореяла пленгә алынған америкалылар

ПЕКИН, 27 декабрь. (ТАСС). Синьхуа агентствоһының махсус хәбәрсеһе Төньяҡ Кореяла пленгә алынған америкалылар тураһында ҙурлап тәьҫирҙәрен таныҫтыра.

Хәбәрсе, айырым алғанда, Американың 7-се пехота дивизияһы һәм беренсе дингеҙ пехотаһы һалдаттарынан һәм офицерҙәренән торған бер төркөм американ пленныйҙары менән осрашыуҙан ҙурлап тәьҫирҙәрҙе һөйләй.

«Мин был төркөмдө пленгә алынғас ук күрҙем, — тип яҙа хәбәрсе, — 173 пленныйҙан 50 кеше йылы кейемдәре булмағанлыктан ҡулдары һәм аяҡтары туҙып яфаланалар ине. Уларҙың береһе, 7-се дивизияла хеҙмәт иткән Канней фамилияһы пленный аяҡтарын шул тиклем ныҡ туңдырған, хатта аяҡ кейеме лә кейә алмай, һәм пленгә бирелгәс, аяҡтарын оделға уран барырға мәжбүр ине. Уларҙың ҡайһы берҙәре ҡулдарын бик ныҡ туңдырғанлыктан, һис бер нәмә тота алмайҙар һәм ауыртыуҙан яфаланалар ине.

Пленгә төшөүҙан бер нисә көн алда америкалылар аҫҡа интеккәндәр. Ҡытай добровольецтәре уларҙы шунда ук ашаттылар һәм улар тураһында тейешле хәстәрлек күрҙеләр.

25-се дивизиянан лейтенант Деласме ошоларҙы белдерҙе: «Мин ҡытайҙар беҙҙең менән былай яҡшы мөнәсәбәттә булырҙар тип бер ваҡытта ла уйламаным юҡ ине... Аҙыҡ бик яҡшы һәм ул ҡытайҙың үҙҙәре ашаған аҙыҡтарынан бер нәмә менән дә айырылмай».

Пленгә төшкән америкалыларҙың әйберҙәрен ҡытай добровольецтәренең тартып алмау фактыһы америкалыларҙа бик ҙур тәьҫир ҡалдырҙы.

Пленгә төшкән америкалыларҙан ҡытай добровольецтәре ниндәй ҙә булһа бүләктәр алыуҙан баш тарталар. Сержант Мартин үҙенең бумажниген 20 американ доллары менән бергә ҡытай добровольеценә бирергә теләгән һәм добровольецтең уны алыуҙан баш тартыуын күреп, ғәжәпләнгән. «Был малай, ҡытайҙар доллар теләмәйҙәр, улар азатлыҡ һәм тыныслыҡ теләйҙәр тип белдерҙе», тине миңә Мартин.

Хәрби пленныйҙар менән яҡшы мөнәсәбәт итеү һөҙөмтәһендә һәм шулай уҡ һуғыштың сәбәптәре тураһында улар араһында үткәрелгән беседалар арҡаһында, хәрби пленныйҙарҙың ҡайһы берҙәре үҙҙәренең Трумэн һәм Макартур тәрәфынан алданған булыуҙарын аңлай башланылар.

20 йәшлек американ һалдаты Филипп былай тине: «Былар бөтәһе лә бик ябай. Мин армияға, башҡалар кеүек үк, инҙем. Минең урыным Ҡушма Штаттарҙа һәм мин бында, Кореяла ни өсөн һуғышҡанлығымды үҙем дә белмәйем». Бер капрал былай тине: «беҙгә бында, Кореяла әллә эш юҡ, һәм беҙ бынан ни тиклем тиҙерәк китһәк, бөтәһе өсөн дә шул тиклем яҡшыраҡ буласаҡ».

Корея халҡы У Сю-цюань белдереүен яҡлай

ТӨНЬЯҠ КОРЕЯ, 27 декабрь. (ТАСС). Кореялағы һуғыш утын туҡтатыу тураһында БМО резолюцияһы тип аталған һәм тураһында У Сю-цюань белдереүен Корея халҡының бөтә ҡатламдары лә бер тауыштан яҡлайҙар.

Протестанттарҙың демократик союзы Үҙәк Комитетенең председателе Ким Чан Дюн, был резолюция бөтә донъя общественный фекерен алдауға иҫәпләнгән, тип белдергән. «Әлеге, — тигән ул, — беҙҙе алдай алмаҫтар. Беҙ үҙ плебеҙҙең азатлығы һәм бойондороҡһоҙлоғо өсөн көрәшәбеҙ һәм һуғыш сыҡҡа тиклем көрәшәсәкбеҙ».

Төньяҡ Корея берләшкән профсоюздары Үҙәк Комитеты председателенең урынбаҫары Вон Дон Гын үҙенең белдереүендә Кореялағы утты туҡтатыу тураһындағы резолюция тип аталған нәмәне беҙҙәм кире ҡағыусы Кореяның бөтә эшселәре һәм хеҙмәткәрҙәренең фекерен әйткән. Ул былай тигән: «Корея территорияһында тыныс түгел, ә Азия материгында лә империалистик агрессияны яңы көс менән дауам иттереү өсөн бер ни тиклем ваҡыт тыныслыҡ алырға ынтылыусы Вашингтон өтәсе круттарының был резолюцияла мәкерле уйҙары бар. Америка империалистарына был резолюция беҙҙең һизгерлегебеҙҙе тупаҫландырыу өсөн кәрәк. Шик юҡ, Корея халҡы үҙ тыуған иленең бойондороҡһоҙлоғон, азатлығын һәм дан яҡлаясаҡ һәм дошмандың бер ниндәй ҙә алдауҙарына бармаясаҡ».

Корея крәстиәндәре Халҡ армияһы өсөн аҙыҡ фонды булдыралар

ТӨНЬЯҠ КОРЕЯ, 27 декабрь. (ТАСС). Кореяның яңынан азат ителгән райондарының крәстиәндәре Корея Халҡ армияһы өсөн аҙыҡ фондтарын булдырыу хәрәкәтенә актив ҡушылдылар. Төньяҡ Пхеньян провинцияһында Сакчу, Ренчен, Пакчхонь өйәҙҙәренең, шулай уҡ Көньяҡ Пхеньян провинцияһының Аньчжу, Токчхонь өйәҙҙәренең крәстиәндәре оборона фондына аҙыҡ йыйнауҙы уңышлы үтәп тамамланылар. Ренчен үҙәгә Бура волосенең крәстиәндәре оборона фондына йәҙәрләгән ток дегә индерҙеләр. Төньяҡ Хамгён һәм Көньяҡ Хамгён провинцияларының күп кенә өйәҙҙәрендә Америка ғәскәрҙәре булған ваҡытта крәстиәндәр ашлыҡ һуғыуҙа саботажлыҡ яһағандар. Хәҙер улар көндәҙ ҙә һәм төндә лә ашлыҡ һуғалар һәм артыҡ игендәрен оборона фондына бирергә ашығалар.

Корея төмер юлсыларының ҡидакәр хеҙмәте

ТӨНЬЯҠ КОРЕЯ, 27 декабрь. (ТАСС). Корея төмер юлсылары фронтҡа торлаҫа ярҙам итергә тырышалар. Улар «бөтә нәмә Америка интервентҡәрен тар-мар итеү өсөн» тигән лозунг аҫтында эшләйҙәр.

Ма Чон Сэн начальник булған депо эшселәре паровоздар йәрешен, һуғышҡа тиклемге ваҡытҡа ҡарағанда, ике тапҡырға арттырғандар. Ко Бен Чен етәкселек иткән участканың төмер юлсылары Америка самолеттары тарафынан емертелгән төмер юлды ҡыҫҡа ваҡыт эсендә аяҡҡа баҫтырҙылар.

Кытайҙа аграр реформа

ПЕКИН, 27 декабрь. (ТАСС). Синьхуа агентствоһы хәбәрсеһенең Ханчжоуҙан хәбәр итеүенә ҡарағанда, күптән түгел Чжэцзян провинцияһындағы өс өйәҙҙең крәстиәндәре үҙ фондарында аграр реформаны уңышлы тамамлауҙы байрам иткәндәр. Был айҡанлы булып үткән демонстрацияларҙа унар меңләгән крәстиәндәр ҡатнашҡан.

Фынхуа өйәҙендә ҙур митинг булып үткән. Унда ҡатнашыусылар уларға ер биргән өсөн Үҙәк Халҡ Хөкүмәтенә ҡайнар рәхмәт белдергәндәр һәм ауыл хуҙалығы продукцияһын етештереүҙе арттырырға вәғәҙә иткәндәр. Элек ер биләүгә помещиктарҙың хоҡуҡтарын раҫлаусы документтар байрам аҙағында костерҙа яндырылғандар. Әлеккә тормош менән һуңғы бәйләнеште был символик юҡ итеүҙе крәстиәндәр кеҫле алҡыштар менән ҡаршылағандар.

Чжэцзян провинцияһы ауыл хуҙалығы продукцияһы етештереү планын үтәне

ПЕКИН, 27 декабрь. (ТАСС). Синьхуа агентствоһы хәбәрсеһенең Ханчжоуҙан хәбәр итеүенә ҡарағанда, Чжэцзян провинцияһы ауыл хуҙалығы продукцияһы етештереүҙең 1950 йылғы планын уңышлы үтәгән. Үткән йылға ҡарағанда, быйыл иген 18,5 процентҡа артығыраҡ йыйналған.

Чжэцзян провинцияһы шулай уҡ мамыҡ йыйнауҙа ла ҙур уңышҡа өлгәшкән. Мамыҡ етештереү, үткән йылға ҡарағанда, өс тапҡырға тиерлек арткан.

Венгрияла промышленность кадрҙарын әҙерләү

БУДАПЕШТ, 27 декабрь. (ТАСС). Венгрияла биш йыллыҡ план буйынса барлыҡҡа килтереле торған яңы заводтар, фабрикалар һәм төҙөлөштәр, һәм шулай булған предприятиеларҙа киңәйтеү яңы промышленность кадрҙарын талап итә. Тик үткән йылда ғына ла Венгрия халҡ хуҙалығында бөтә тармаҡтарында шөғөлләнеүсе эшселәр һаны 250 мең кешегә арткан.

Эшсе көскә үҫә барған талапты ҡәнәғәтләндереү маҡсатында Венгрияла халыҡ власе промышленность өсөн яңы кадрҙар әҙерләй. Советтар Союзы өлгәһе буйынса йәш эшселәрҙе социалистик әре промышленность предприятиеларында өйрәтәләр.

Былйыл промышленность училищеларенең, укытыу мастерскойҙарының һәм промышленность мәктәптәренең ихтыяждарына государство 90 миллион форинттан артығыраҡ аҡса ассигновать иткән. Киләһе йылда был маҡсатҡа 277 миллион форинт аҡса тотоу күҙ уңынан тотола.

1951 йылда Венгрияның социалистик промышленносендә 55 мең егет һәм ҡыҙ профессиональ әҙерлек үтәсәк

Грецияла аресҡа алыуҙар дауам итә

АФИНА, 27 декабрь. (ТАСС). 26 декабрҙә киске газета «Этнос», һуңғы көндәрҙә асфалия тарафынан (Греция гестапоһы) 30-ға яҡын коммунист аресҡа алынды, тип хәбәр иткән. Газетаның раҫлауына ҡарағанда, аресҡа алыныусыларҙың күбеһе, йәғәһе, сит илдәрҙән килгән.

«Демократикос» газетаһы, һуңғы көндәрҙә Грецияла 30-ҙан артығырақ кеше аресҡа алынған, тип хәбәр итә. Һуңғы ваҡытта «эҙһеҙ юғалған» бер нисә граждан, шул иҫәптән журналистар Николаос Белоянние һәм Элли Иоаниду асфалия казематтарына ябылғандар. Ҡайһы бер мәғлүмәттәргә ҡарағанда, аресҡа алыныусылар ҙы язалайҙар.

Франция хөкүмәте совет йәштәре делегацияһына виза биреүҙән баш тартҡан

ПАРИЖ, 27 декабрь. (ТАСС). Франция республикан йәштәре Союзының 27 декабрҙә Женевала ҡалаһында асыласаҡ съезды айҡанлы был ойошманың Милли бюроһы съезға ВЛКСМ делегацияһын сақырған. Әлеге Франция хөкүмәте совет йәштәре делегацияһының ағзаларына виза биреүҙән баш тартҡан.

«Франция республикан йәштәре Союзының Милли бюроһы йәш француздарҙы совет йәштәре вәкилдәрен съезд эшендә ҡатнашыу мөмкинлегенән мәхрүм итеүсе хөкүмәттең был законһыҙ сараларына ҡаршы ҡырҡа протест белдерергә сақырған.

АҠШ-та Маккарәндең фашистик законына ҡаршы көрәш

ВАШИНГТОН, 27 декабрь. (ТАСС). Американың 32 күренекле деятеле Маккарәндең фашистик законын юҡҡа сығарыу өсөн көрәштең милли комитетен төҙөү тураһында иғлан иткән.

Комитет вәкилдәре, Маккарән законын конгресс раҫлағандан һуң беҙ ошо законды юҡҡа сығарыу өсөн көрәш хәрәкәтенә етәкселек итергә сақырыусы «бик күп һанда» хаттар алдыҡ, тип белдергәндәр. Улар: «Был законды ҡабул иткәндән һуң барлыҡҡа килгән ҡоторонколоҡ һәм ҡурҡытыу атмосфераһы уны ҡабул итеүгә ҡаршы сығыш яһаусыларҙың оппозицияһын кәсәйтте, һәм бындай репрессив закондың ҡурҡыныслығын тулыһынса аңламаған күптәрҙең күҙҙәрен асты», тип өҫтәгәндәр.

Индонезиялағы хәлдәр

ГААГА, 27 декабрь. (ТАСС). АНП агентствоһы Джакартанан ошоларҙы хәбәр итә: был ҡаланың урамдарында Голландияның колониаль ғәскәрҙәре менән индонезиялылар араһында атыштар бара. Унан ары, индонезиялылар менән Голландияның колониаль ғәскәрҙәре араһында барған һуғыштар һөҙөмтәһендә Амбоина ҡалаһы 80 процентҡа емерелгән, тип хәбәр ителә.

Нуриман районы үҙәгендәге балалар баҡсаһында.
Һүрәттә: балаларҙың уйын ваҡытынан бер күренеш. М. Әхмәтьянов фотоһы.

Бөтә халҡ менән бергә

Бөтә Россия һуҡырҙар обществоһының республикабыҙҙағы бүлексәһе ҡарамағында уҡытыу-производство мастерскойҙары бар. Уларҙа күп кенә һуҡырҙар эшләйҙәр һәм халҡ хуҙалығына кәрәкле продукция етештерәләр.

Башҡортостан бүлексәһе ҡарамағындағы предприятие коллективтары, бөтә совет халҡы кеүек, дөйөм хеҙмәт күтәрелешендә эшләйҙәр. Бүлектең күп кенә предприятиеларе йыллыҡ пландарын былйыл срогынан алда тамамлауға өлгәштеләр. Һәр бер предприятие социалистик ярыштә ҡатнашты.

Өфө мастерскойы (директоры ингән Бердяева) коллективе үҙенең производство программаһын 1 декабрҙә үк тамамланы. Ул хәҙер пландан тыш продукция етештерә. Бында индивидуаль ярыш көнләнкән кинерәк колас ала бара. Һөҙөмтәлә стахановецтар һаны ла арта. Латыпов, Шапошников, Ғәлиева һәм Ушаков кеүек стахановецтар бөтә предприятиеларҙа ла бар. Улар көндәлек нормаларын 200—240 процентҡа үтәйҙәр.

Бәләбәйҙәге комбинат та (директоры ингән Воронин) үҙенең эшмәкәрлеге менән алдынғылар сафында бара. Ул Башҡортостан һуҡырҙар бүлексәһе президиумының күсмә Ҡызыл Байрағын үҙ күлында тота. Бында ике йөҙҫәләп күп. Быйма баҫыу мастере ингән Бикбулатова, Петрова, Пономарева, Шәйхетдинова һәм Романов ингәштәр — алдынғы стахановецтар.

Күп предприятиеларҙа художестволы үҙ эшмәкәр түңәрәктәре эшләй. Бәләбәй комбинатының художестволы үҙ эшмәкәр түңәрәге районда беренселектә алып тора.

Ғ. Ҡорбанғәлиев.

Һуҡырҙарҙың Бөтә Россия обществоһының Башҡортостан бүлексәһе президиумы председателенең урынбаҫары.

Башҡорт музыкаһы магнитофильмда

Ошо көндәрҙә Башҡорт АССР-ы хөкүмәтенең һорауы буйынса Өфөгә Бөтә Союз радиоинформация комитетенең тауыш яҙып алыу фабрикаһының бригадаһы килде. Бригада башҡорт музыкаһын магнитофильмға яҙып ала. Ул Өфөлә өс аҙна буласаҡ. Тауыш яҙып алыуҙы ойоштороу һәм уның менән етәкселек итеү өсөн Өфөлә хөкүмәт комиссияһы төҙөлдө.

Яҙып алыу өсөн «Аҡбуҙат» һәм «Ҡарлуғас» операларынан, «Сынрау торна» балетенан өҙектәр, халҡ йырҙары, башҡорт композиторҙарының вокаль һәм инструменталь музыкалары билдәләнде.

Был эшкә республикабыҙҙың иң яҡшы артистәре йәлеп ителде.

Б. Ишдәүләтов.

ЭРЕ ОТОШТАР

Һаҡлыҡ кассаларының баш управлениеһенән 1948 йылғы ике процентлө государство заемы буйынса отоштар таблицаһы алынды. Уның тиражы 24 декабрҙә Ярославль ҡалаһында буласаҡ.

50-шәр мең һумлыҡ отоштар 32-се номерле 027055 сериялы һәм 29-сы номерле 039279 сериялы облигацияларға сыҡты.

25-әр мең һумлыҡ отоштарҙы 32-се номерле 002600 сериялы, 08-се номерле 012139 сериялы, 28-се номерле 013265 сериялы, 05-се номерле 015427 сериялы, 22-се номерле 017278 сериялы, 18-се номерле 019477 сериялы, 15-се номерле 019781 сериялы, 18-се номерле 031337 сериялы, 38-се номерле 031839 сериялы һәм 38-се номерле 048802 сериялы облигацияларҙың хуҙалары аласаҡ.

Тиражла шулай уҡ 10 мең, 5 мең, 1000 һәм 400 һумлыҡ бик күп отоштар сыҡты. (ТАСС).

Яуаплы редактор урынбаҫары
М. Т. САКАЕВА

ГОСУДАРСТВО ЗАЕМДАРЫ СССР ХАЛҠ ХУҘАЛЫҒЫН АРТАБАН ҮҫТЕРЕҮГӘ БУЛЫШЛЫҠ ИТӘ

ГОСУДАРСТВОНЫҢ 3 ПРОЦЕНТЛЕ ЭСКЕ ОТОШ ЗАЕМЫ БУЙЫНСА 100 МЕҢ ҺУМ ОТОРҒА МӨМКИН

Был заем буйынса йыл һайын алты тапҡыр төп отош тиражы һәм бер тапҡыр өҫтәмә отош тиражы үткәрелә.

Төп тиражлар: 30 ғинуарҙа, 30 мартта, 30 майҙа, 30 июлдә, 30 сентябрҙә һәм 30 ноябрҙә, өҫтәмә тираж йыл һайын 30 сентябрҙә үткәрелә.

Төп тираждарҙа бөтә облигациялар ҙа, уларҙың ҡасан алынған булыуҙарына ҡарамаҫтан, бөтәһе лә ҡатнаша.

Өҫтәмә тиражларҙа, ошо өҫтәмә тираж булырҙан кәм тигәндә 9 ай элек алынған облигациялар ҡатнаша.

1951 йылдың 1 ғинуарына тиклем государстволың 3 процентле эске отош заемы облигациялары 4-се номерле талон менән һатыла-лар. Был талон 1951 йылдың 30 сентябрендә буласаҡ дүртенсе өҫтәмә тиражда ҡатнашыу хоҡуҡын бирә.

1951 йылдың 1 ғинуарынан башлап облигациялар был талондан башҡа һатыласаҡтар.

Отош тираждарында заемдың өс разряде облигацияларҙы ҡатнаша.

Тираждарҙа түбәндәге һанда отоштар уйнала:

Отоштоң күләме һумдар нәсәбе менән	Отоштарҙың һаны			
	Төп тиражда		Өҫтәмә тиражда	
	Заемдың бер разряденә	Заемдың өс разряденә	Заемдың бер разряденә	Заемдың өс разряденә
100.000	—	—	1	3
50.000	2	6	5	15
25.000	5	15	25	75
10.000	25	75	80	240
5.000	80	240	800	2.400
1.000	700	2.100	2.300	6.900
400	7.688	23.064	8.289	24.867
Бөтәһе:	8.500	25.500	11.500	34.500
Отоштарҙың дөйөм суммаһы һумдар нәсәбендә:	4.650.200	13.950.600	11.390.600	34.171.800

Һаҡлыҡ кассалары заем облигациялары һаталар һәм уларҙы иркле рәүештә һатып алалар.

Государстволың 3 процентле эске отош заемы облигацияларын алығыҙ!

Башкор" АССР-ы государство хеҙмәт һаҡлыҡ кассалары һәм государство кредите управлениеһе.

Физкультура һәм спорт эшенең артабан күтәрелеше өсөн

Физкультура һәм спорт хеҙмәтсәнәрҙәре коммунистик рухта тәрбиәләүҙә, уларҙы хеҙмәткә, Тыуған илде һаҡлауға әҙерләүҙә ҙур урын тота. Советтар Союзында, шул иҫәптән беҙҙең республикабыҙҙа ла физкультура һәм спорт эшен йәйелдереүгә айырыуса иғтибар ителә.

Физкультура һәм спорт эшенә киң халыҡ массаһын ылыҡтырыу, спортсменларебеҙҙең оҫталыҡтарын арттырыу һәм укытыу-тәрбиә эштәрен яҡшыртыу буйынса республикабыҙҙың спорт обществолары һәм физкультура коллективтәре байтаҡ ҡына эштәр башҡарҙылар.

Ошо йылға республика буйынса 112 яңы коллектив төҙөлдө. Шуларҙан 22-һе совхоз, МТС-тарҙа.

Октябрьский ҡала Советы исполкомы һәм Белорет, Стәрлетамаҡ, Покровка, Мәкәр район Советы исполкомдары физкультура һәм спорт эше менән етәкселекте яҡшыртылар. Өфө ҡалаһында һәм Бәләбәй, Шишмә, Янауыл, Дыуан райондарында физкультурниктарҙың һаны икеләтә артты.

Пойге сезонда спортсмендар тарафынан республикабыҙҙа 38 яңы рекорд ҡуйылды. Митрющенков, Янбарисова, Казанков һәм Баринова инәйтәр спорттың төрлө төрҙәре буйынса РСФСР чемпионы исемен алдылар.

Күптән түгел художестволы гимнастика һәм акробатика буйынса Волга зонаһы беренселеге өсөн үҙғарылған ярыштарҙа Башҡортостан спортсмендәре икенсе урынды, ә Мәмбәтов, Ғәбдрәкипов инәйтәр Волга зонаһы чемпиондары исемен алдылар.

Былйыл беренсе разрядле 71, икенсе разрядле 706, өсөнсө разрядле 3946 спортсмен әҙерләнде. Былардан башҡа Башҡорт АССР-ының төрле коллективтәрҙән йыйналған командаһы үткән сезонда волейбол, баскетбол, бокс, һыуҙа йөҙөү, камәлә йөрөү, конькиҙа шыуыу һәм башҡа спорт төрҙәре буйынса яҡшы һөҙөмтәләр күрһәттеләр.

Штанга, бокс, туризм, милли көрәш һәм башҡа секцияларға йөрөүселәрҙең һаны байтаҡҡа арты. Республика буйынса ошо йылдың 15 декабренә тиклем 29.000 ГТО һәм 16.000 БГТО значкистәре эҙерләнде.

Был тоңғолло бер ни тиклем уңыштар булыуға ҡарамаҫтан, партиябыҙҙың һәм хөкүмәтебеҙҙең массовый физкультура эшен артабан яҡшыртыу, физкультура коллективтәренең һәм спортсмендәрҙең һанын арттырыу тураһындағы ҡарары бөтә райондарҙа ла тормошҡа ашырылмай әле. Мәҫәлән, Ишембай ҡала Советы исполкомы (председателе инәйтә Хисматуллин) физик культура һәм спортҡа ҡала комитеты менән насар етәкселек итә. Был, 1950 йылға ҡалаларҙы спортсмендәрҙең һанын 1500 кешегә киметеүгә килтерҙе.

Һәр йыл һайын государство тарафынан яңы стадиондар, спорт площадкалары, спорт залдары һәм башҡа ҡоролмалар төҙөү һәм иҫкеләрен ремонтлау өсөн бик күп аҡса бүләлә. Ләкин улар тулыһынса файҙаланылмайҙар, һәки был аҡсаға төҙөлгән ҡоролмалар башҡа маҡсатҡа хеҙмәт итәләр. Мәҫәлән, Шишмә район үҙәгендәге стадионды район Советы исполкомы урта мәктәпкә йәшелсә баҡсаһы итеп файҙаланыу өсөн бирҙе. Өс районлың йәштәре спорт ярыштары, төрле спорт уйындары һәм башҡа сараларҙы үҙғарыу мөмкинлегенән мәхрүм ителделәр. Шулай уҡ Башпрофсоветтең спорт залында «Башнефть» берекмәһенең поликлиникаһы урынлашҡан. Башҡорт АССР-ы Министрҙар Советы ҡарарында был залды бушатыу тураһында әйтелгән булһа ла, «Башнефть» берекмәһенең етәкселәре бер ниндәй ҙә сара күрмәй. Бындай мисалдарҙы күп кенә килтерергә мөмкин.

Физкультура һәм спорт эшенең йомшаҡ ҡалда булыуына Министрҙар Советы өрөнделәге Физкультура һәм спорт эштәре комитеты ла ғәйепле. Ул спорт ҡоролмаларын төҙөү һәм ремонтлау эше менән аҙ шөғөлләнә, йәки спорт площадкаларын төҙөү өсөн ҡалҡ инициативаһын аҙ файҙалана һәм общественный ойошмалар менән бәйләнештә ныҡлыҡмай.

Беҙҙең республикабыҙҙа физкультура һәм спортты пропагандалау, лекциялар, спорт кисәләре, ярыштар үҙғарыу һәм һәр бер культура йорто, колхоз клубы, уңыу өйө өрөнделә физкультура коллективтәре ойоштороу өсөн бөтә мөмкинлектәр бар. Ләкин был мәсьәләгә Министрҙар Советы өрөнделәге Культура-ағартыу учреждениеләре управлениеһе һаҡлыҡ ҡарай, профессиональ союздарҙың культура бүлектәре, физкультура һәм спорттың ҡала, район комитеттәре менән бәйләнеш тотмай. Күп кенә район Советтәре исполкомдарының культура-ағартыу бүлектәре спорт һәм физкультура эшен үҙҙәренең бурыстары итеп иҫәпләмәйҙәр.

Бүлған өтәһеҙлектәрҙе иҫкә алып, хеҙмәтсәндәр араһында физкультура һәм спорт эшен киң рәүештә йәйелдереп ебәреү өсөн бөтәһенән дә элегерәк Физкультура һәм спорт эштәре комитетендәге, Культура-ағартыу учреждениеләре управлениеһендәге канцелярия методы менән етәкселек итеүҙе бөтәрергә кәрәк.

Ҡышҡы спорт сезоны башланыу менән физкультура коллективтәре, иркле спорт обществолары, физкультура һәм спорттың район һәм ҡала комитеттәре алдында ҙур бурыстар тора. Беренсе нәүбәттә коллективтәрҙә спорт инвентарҙәре менән тулыһынса тәьмин итергә һәм быға тиклем төҙөлөп бетмәған төрле спорт ҡоролмаларын тиҙ көндә тамамлау өсөн бөтә сараларҙы күрергә кәрәк. Ләкин быға иреште алҡынмыбыҙ юҡ әле.

Һуңғы көндәрҙә ауылдарҙа төҙүге физкультура советтәренең отчет-һайлау йыйылыштары үҙғарылды. Улар республикабыҙҙың колхоздарында физкультура һәм спорт эшен артабан йәнләндереүгә, уға киң хеҙмәт массаһын ылыҡтырыуға һәм яңы коллективтәр ойоштороуға юнәлдерелгән булырға тейештәр.

С. Вахитов,

Башҡорт АССР-ы Министрҙар Советенең культура секторы инспекторы.

Редакцияның адресе: Карл Маркс урамы, 25. Телефон номерҙәре: яуаплы редактор урынбаҫары — 2-83-87, секретариат — 2-78-48, партия тормошо һәм пропаганда бүлектәре — 2-72-26, информация һәм совет төҙөлөше бүлектәре — 2-80-49, ауыл хуҙалығы һәм промышленность бүлектәре — 2-86-29 хеҙмәтсәндәр хаттары, культура һәм тормош бүлектәре — 2-90-22.

П 01678 Өлкә газета-журналдар типографияһы. Тиражы 25.000.

Бөтә илдәрҙең пролетарийҙәре, берләшегеҙ!

32-се ЙЫЛ СЫҒА.

КЫҘЫЛ БАШКОРТОСТАН

ВКП(б)-ның Башкортостан Өлкә һәм Өфө ҡала Комитеттәре, Башкорт АССР-ы Верховный Советы һәм хеҙмәтсәндәр депутаттарының Өфө ҡала Советы органы.

1950 йыл
№ 259 (8716)
30
ДЕКАБРЬ
шәмбе

ҲАҠЫ 20 тин.

БӨГӨНГӨ НОМЕРҘӘ:

ССР Союзы Министрҙәр Советы Председателе иптәш Иосиф Виссарионович Сталинға. (1-се бит).

БАССР Верховный Советына һайлауҙар буйынса Үҙәк һайлау комиссияһында. (1-се бит).

Башкорт АССР-ы Верховный Советы Президиумында. (1-се бит).

В. И. Ленин Әҫәрҙәренең утыҙ дүртенсе томы. (1-се бит).

КОМСОМОЛ ТОРМОШО. Н. Давыдова. — Мәктәп комсомол ойошмалары уҡыуҙың сифаты өсөн көрәштә. (2-се бит).

ҠАЛА, РАЙОН ҺӘМ АУЫЛ СОВЕТТӘРЕНЕҢ БЕРЕНСЕ СЕССИЯЛАРЫ. (2-се бит).

МАТБУҒАТ КҮҘӘТЕҮ. Эрләтелгән колхоздарҙы ойоштороу-хуҡалыҡ яғынан нығытыу мәсьәләләрен район газеталарында яҡшыраҡ яҡтыртырға. (2-се бит).

РАЙОН АУЫЛ ХУҘАЛЫҒЫ БҮЛӘРЕ МӘДИРҘӘРЕНЕҢ ҺӘМ МТС ДИРЕКТОРҘАРЫНЫҢ ӨЛКӘ КӘҢӘШМӘҺЕНДӘ. Ауыл хуҡалығы ғәҙәрен пропагандалауҙы яҡшыртыу буйынса республика ауыл хуҡалығы органдарының бурыстары тураһында. (3-се бит).

МАЛДАРҘЫ ӨЛГӨЛӘ ҠЫШЛАТЫУ ӨСӨН СОЦИАЛИСТИК ЯРЫШТЫ КИН ПӨЙЕЛДЕРӘЙЕК! (3-се бит).

Х. Сафин. — Өс йыллыҡ планды үтәү өсөн көрәш ойошторолмаған. (3-се бит).

СИТ ИЛДӘРҘӘН ТЕЛЕГРАММАЛАР. (4-се бит).

Партия мәғарифенә көн һайын етәкселек итергә

Донъяла ике алдынғы теория — марксистик-ленинсе революцион теория менән ҡоралланған большевиктар партияһы етәкселегендә совет халҡы социалистик общество төҙөп, социализмдан аҡрынлап коммунизмға күсеү осорона инде. Беҙҙең артабан алға уңышлы хәрәкәт итеүебеҙ, күпселек дәрәжәлә, хеҙмәтсәндәрҙе коммунистик рухта тәрбиәләүгә, кешеләрҙең аңындағы капитализмдың ҡалыҡтарҙың бөтөрөлөүенә, бөтә хеҙмәтсәндәрҙең коммунистик аңлылығының үҫеүенә бәйланған.

Беҙҙең кадрҙарыбыҙ ике әлек үҙҙәренең политик белемдәрен күтәргәндә, марксистик-ленинсе теорияға әйҙә булыу өҫтөндә арымай-талмай эшләгәндә генә хеҙмәтсәндәрҙе коммунистик рухта тәрбиәләү бурыстарын уңышлы башҡара алалар. Сөнки марксистик-ленинсе теория партиябыҙға обстановканы дөрөҫ аңларға, ваҡиғаларҙың үҫешен алдан күрә белергә, ышаныс менән эш итергә, үҙ политикаһын фән нигеҙендә ҡорорға ярҙам итә, ул беҙҙең кадрҙарыбыҙға партия политикаһын аңлы һәм активлыҡ рәүештә тормошҡа ашырырға, хеҙмәтсән массаларҙың ысын өҫтәксеһе булырға ярҙам итә.

Быға шуның өсөн дә партиябыҙ Үҙәк Комитеты, иптәш Сталин коммунистарҙе марксистик-ленинсе төрбиәләү тураһында арымай-талмай хәстәрлек күрәләр. Партиябыҙ Үҙәк Комитеты партия ойошмаларынан партия мәғарифенең кимәлен тағы ныҡлышыҡыҙ рәүештә күтәреүҙе, коммунистарҙың политик белемдәрен күтәреү эше менән көн һайын етәкселек итеүҙе, уларҙың теорияға уңышлы әйҙә булыуҙары өсөн кәрәкле булған бөтә шартты тыуҙырыуҙы талап итә.

ВКП(б) Үҙәк Комитетенең был талаптарын үтәп, Башҡортостан партия ойошмалары быйыл партия мәғарифе селтәрҙәрендә уҡыуҙы яҡшыраҡ әҙерлек менән башлап ебәрҙеләр; күп һанда пропагандистар әҙерләнде, партия мәғарифе селтәрҙәрен комплектлауҙа билдәле тәртиптә урынлаштырылды. Һөҙөмтәлә, яңы уҡыу йылы республикабыҙ партия ойошмаларында, нигеҙҙә, ойошҡан рәүештә башланды. Быға Өфө, Черниковск, Белорет, Ишембай, Октябрьский ҡалаларын, Бөрө, Балтач һәм башҡа бик күп райондарҙы миҫалға алырға мөмкин.

Хәҙер партия мәғарифе селтәрендә уҡыуҙарҙың ҡалаларҙа башланыуына өс ай, ауылдарҙа башланыуына ике ай ярым ваҡыт үтте. Партия уҡыуҙарының барышына ҡайһы бер йомғаҡ яһау өсөн был ваҡыт тулыһынса етерлек.

Шуны ныҡлап әйтеп үтергә кәрәк, партияның күп кенә ҡала, район комитеттәре һәм тәүге ойошмалары быйыл партия уҡыуҙарына етәкселек итеүҙе байтаҡ яҡшыртттылар. «ВКП(б) тарихенең ҡыҫҡаса курсын» өйрәнеү түңәрәктәренең һәм политик мәктәптәрҙең эше тураһында мәсьәләләр партия йыйылыштарында йыш ҡына тикшерелләр, политик белемдәрен үҙ алдына уҡып күтәреүсе коммунистарҙың уҡыуҙары өҫтөнән контроль дә бер ни тиклем яҡшырҙы, пропагандистарға, консультанттарға һәм үҙ алдына уҡыусыларға ярҙам да шактай яҡшырҙы.

Ләкин шуның менән бергә, партия мәғарифе селтәренән эшләүҙә серьез етешһеҙлектәр ҙә бар әле.

ВКП(б) Үҙәк Комитетенең агитация һәм пропаганда бүлеге органы булған «Культура и жизнь» газетаһы Башҡортостан партия ойошмаларында үҙған йыл партия уҡыуҙарына етәкселек эшләүҙе хаталарҙы күрһәтеп, серьез иҫкәртеү яһанайны. Үкенескә ҡаршы, был хаталарҙы ҡайһы бер партия ойошмалары быйыл да ҡабатлайҙар. Мәҫәлән, партияның ҡайһы бер район комитеттәренең пропаганда һәм агитация бүлектәре партия мәғарифе селтәрҙәрен комплектлауҙа бюрократтарса, ҡағыҙ аша эш итеп, сводкалар тәҙөү, политик мәктәп һәм түңәрәктәрҙе формаль ойоштороу, коммунистарҙе партия мәғарифенең теге йәки был формаһына формаль рәүештә «беркетеү» менән генә сикләнәләр. Һөҙөмтәлә, ҡайһы бер түңәрәктәрҙә һәм политик мәктәптәрҙә уҡыуҙар ошо кенә тиклем башланмаған. Мәҫәлән, Ҡыйғы районы Жданов исемендәге колхоз партия ойошмаһы әргәһендәге, Өфөлә лә районы «Ҡыҙыл» һәм «Остән» колхоздары әргәһендәге партия ойошмаларында уҡыуҙы башламағандар за әле. Мәҫәлән, Шәран һәм башҡа ҡайһы бер райондарҙа пропагандистарҙы тейешле әҙерлә күрһәтмәй. Партия пропагандаһына дөйөм рәүештә, канцеляризм ултырып, сводкалар ҡаша ғына етәкселек итеүҙән дә әҙерләй һәмә юҡ. ВКП(б) район комитеттәре үҙ районындағы һәр бер түңәрәк һәм политик мәктәптең нисек эшләүе ғына түгел, һәр бер коммунистың нисек уҡыуын белеп торорға, уларға көн һайын ярҙам итергә бурыслылар.

Партияның ҡайһы бер район комитеттәре, урындағы Советтәргә һайлауҙар осоронда бөтә иғтибарын масса араһында политик агитация эшенә биреп, партия мәғарифенә етәкселекте күҙ уңынан төшөреп ҡалдырҙылар. Мәҫәлән, ВКП(б)-ның Ленин район комитете быйыл партия уҡыуҙарын яҡшы ғына ойоштыраһа менән башлап ебәргәйне. Ләкин, һуңғы осорҙа, күберек политик агитацияға иғтибар биреп, коммунистарҙың политик уҡыуҙарына етәкселекте йомшарттылар. Бында, уҡыу йылы башында, райондың партия активтарынан марксизм-ленинизмде үҙ алдына өйрәнеүселәр өсөн семинар ойошторолғайны. ВКП(б) район комитеты секретарҙәре был семинарға етәкселек итеүҙән үҙҙәрен сынлаштереүҙәре арҡаһында семинар бик насар эшләй, семинарға йөрөүселәрҙең һаны көндән-көн кәмей, занятиеларҙың өҙөлөү ваҡыталары ла булды. Райком пропагандистарға һәм консультанттарға етерлек ярҙам күрһәтмәй, пропагандистарҙың тәжрибәләрен дөйөмләштермәй.

ВКП(б)-ның Молотов район комитеты лә һуңғы ваҡытта марксистик-ленинсе теорияны үҙ алдына өйрәнеүселәргә ярҙам күрһәтеү эшен йомшартты. Шуның арҡаһында райондың лекторийҙәре кәүҙәтләнмәскә эшләмәйҙәр. Был районда тәҙөлгән ес лекторийҙең береһе эшләүҙән туҡталған да инде. ВКП(б) тарихын үҙ алдына өйрәнеүселәр өсөн тәҙөлгән лекторийҙә лекцияға йөрөүселәр һаны кәмене. Мәҫәлән, тәүге лекцияла 215 кеше булған булһа, 21 декабрҙәге лекцияла ни бары 115 кеше булды.

Партия пропагандаһы — идеологик эштең иң мөһим өлөшө ул. Партия пропагандаһы кампания характерында алып барыла торған эш түгел, ә билдәле программа нигеҙендә, көн һайын алып барылырға тейеш. Кампаниясылық, шауышыуҙар партия пропагандаһына иң зарар килтереп торған күренеш ул. Партия ойошмаларының партия-политик һәм агитацион-массовый эште киң йәйелдереп ебәреүе партия мәғарифенә етәкселекте йомшартыуға һис тә нигеҙлек бирмәй. Киреһенсә, партия ойошмалары коммунистарҙың марксистик-ленинсе теорияға әйә булыуҙары арҡаһында ғына партия-политик һәм агитацион-массовый эште тейешле һөҙөмтәгә олғашһа һәм ул һөҙөмтәне оҙаҡ ваҡытҡа нығыта алалар.

Партия пропагандаһы партия ойошмаларының һәр ваҡыт иғтибар үҙәгендә тороғға тейеш. Партияның тәүге ойошмалары, район һәм ҡала комитеттәре партия пропагандаһына көн һайын етәкселек итергә бурыслылар.

РСФСР һәм БАССР Верховный Советтәренә

һайлауҙар хөрмәтенә

Һайлау алды ярышы йәйелдерелде

Белорет районы предприятие коллективтәре РСФСР һәм БАССР Верховный Советтәренә һайлауҙар кәнәһе производство бүлектәре әҙерләйҙәр.

Инйәр илек тукыу артелә районда алдынғылар сафында бара. Ул үҙенең йыллыҡ планын ноябрь айында уҡ үтәне.

Тукан тауҙылары, урындағы промышленность, Инйәр, Белорет, Көҙ-Йылға леспромхоздарының коллективтәре һайлау алды йөкләмәләрен намыҫ менән үтәйҙәр.

М. Ирғолин.

Вәғәҙә намыҫ менән үтәлә

Дүртөйлө районының колхоздары, йәмғүәлыларҙың сәҡырыуына ҡушылып, ғәрәс әҙерләү һәм ташыу заданиеһын срогынан алда үтәү өсөн күтәренке йөкләмәләр алғайнылар.

Биргән вәғәҙәне үтәү өсөн эш темпы күтәрелгәндән-күтәрелә бара. Колхоз члендәре урманда намыҫ менән эшләйҙәр. Киров исемендәге колхоздың ғәрәс ҡырҡыусы бригадаһы (бригадир иптәш Чикреев) көндәлек эш нормаһын системаһыҙ рәүештә арттырып үтәй. Бригада 17 декабрь— һайлауҙар кәнәһе 250 кубометр ғәрәс ҡырҡыуҙың, үҙенә биреләгән заданиеһе артырып үтәүгә өлгәште. Ғәрәс ҡырҡыусыларҙан Поляков һәм Королев иптәштар берәр ярым норма биреп, башҡаларға өлгө күрһәтәләр.

Мәскәү ауыл Советендәге «Алға» колхозы члендәре Лотфулла Әһәҙуллин, Әхмәт Солихьянов һәм Фазлый Шакиров иптәштар есеһенә 190 кубометр ғәрәс ҡырҡыуға өлгәштеләр.

«Ағиҙел» һәм «Өсән» ауыл хуҡалығы артелә члендәре лә урман эшен намыҫ менән башҡаралар.

Алдынғы механизаторҙар

Буребай. Йыйнаҡ һәм йылы бинала йәш һәм ҡарт механизаторҙар, өҫ кейемдәрен һалып, иркенләп эшләйҙәр. Һәр бер токарь, слесарь һәм строгальщик өсөн эш урындары ҡулайлаштырылған, кәрәкле деталь һәм материалдар бөтәһе лә уларҙың ҡул аҫтында.

Бына токарный станок. Машина тигеҙ хәрәкәт менән ҡыҙыу әйләнә. Токарь иптәш Сабир Хәжиев унда яһала торған деталдең дөрөҫ эшләнеүен күҙәтә, эшләнгән продукцияның сифатына ныҡ иғтибар итә, ул бары тик юғары сифатлы деталдәр генә эшләп сығара.

— Мин, — ти иптәш Хәжиев, — бишенсе йыл инде ошо токарный станокта эшләйем. Уның бөтә частәрен ныҡ үҙләштергәнмен, уға аҙ ғына бозолорға ла юл ҡуймайым, шуның өсөн минең сменамда бер ваҡытта ла буш тороу булғаны юҡ. Мин үҙемә төшкән сменаның нормаһын һәм дөйөм производство программаһын үтәү өсөн бөтә көсөмдө бирәм.

Был цехта социалистик ярышҡа ҡатнашмаған бер генә кеше лә юҡ. Бөтә механизаторҙар ҙа, тыныслыҡ вахтаһына баҫып, арыу-талыуҙы белмәй, ең һыҙғанып эшләйҙәр. Смена нормаһы үтәлеү генә түгел, арттырып та үтәлде.

Хәйбулла районы Буребай рудниге механика цехында иптәш Хәжиев һымаҡ стахановсылар тиҫтәләп һанала. Строгальщиктар Лапаткин һәм Туғыҙбаев, токарь Сыңғызов, слесарь Самарский һәм башҡа иптәштәрҙең үҙ-ара ярышып эшләүҙәре һөҙөмтәһендә бер экскаватор, бер насос ремонтлау һәм IV кварталдың запас частәр әҙерләү планы срогынан алда үтәлде.

СРОГЫНАН АЛДА

Помаҙуҡа районының «Дамир» колхозы члендәре 1950 — 1951 йылдарҙағы көҙге-ҡышҡы сезонда ғәрәс ҡырҡыу һәм ташыу планын районда беренсе булып тамамланылар. Кананикольск леспромхозының Күркәтау урман участкаһында колхозсыларҙың ғәрәс ташыу эшендәге активлығе айырыуса зур булды. Коммунистар алдынғылар сафында торҙолар. Коммунист И. Хайрасов иптәш етәкселегенә бригада члендәре, башҡаларға ҡарағанда, яҡшы эшләүҙәр. Бигерәк тә С. Ишемғулов, Р. Бикмөхәмәтов, Ә. Хайрасов һәм башҡа иптәштәр тырышлыҡ күрһәттеләр.

Шулай уҡ әрләтелгән «Ҡыҙыл юл» колхозы колхозсылары ла ғәрәс ҡырҡыу һәм ташыу планын беренселәр сафында булып тамамланылар.

Т. Сманаев.

Һайлауҙарға арналған агитпоход

Ошо көндәрҙә Башҡорт государство педагогия институты әргәһендәге ДОСАРМ ойошмаһының комитеты һайлауҙарға арналған агитпоход ойоштороҙо.

17 студенттан торған сәйәсләр командаһы данлы В. И. Чапаев дивизияһы үткән тарихи урындарҙа булды һәм һайлаусылар араһында «Советтәр — СССР-ҙың политик нигеҙе» тигән темаға беседалар үткәрҙе. Һайлаусылар халҡ-ара хәл, һайлау системаһы тураһында һорауҙар бирҙеләр һәм үткәрелгән беседалар өсөн рәхмәт белдерҙеләр.

Бигерәк тә Тарасов, Байназаров, Ғәлиев, Ломносов һәм Цыганов иптәштар уңышлы беседалар үткәрҙеләр.

Шулай уҡ агитпоходта ҡатнашыусылар Ҡыҙыл Яр ауылындағы В. И. Чапаев һәм М. В. Фрунзе музей-йорттарында булдылар.

И. Абдулғужин.

БАССР Верховный Советына һайлауҙар буйынса Үҙәк һайлау комиссияһында

1950 йылдың 25 декабрендә БАССР Верховный Советына һайлауҙар буйынса Үҙәк һайлау комиссияһының беренсе ултырышы булды.

«Башҡорт АССР-ы Верховный Советына һайлауҙар тураһындағы Положение» нигеҙендә Үҙәк һайлау комиссияһы БАССР Верховный Советына һайлауҙарға әҙерләнеү менән бәйләнешле мәсьәләләрҙе тикшерҙе һәм тейешле ҡарарҙар ҡабул итте.

Комиссия, һайлау йәшниктән өлгөһөн билдәләне. Йәшник ағастан эшләнә, бейеклеге 85 сантиметр, ине 50×40 сантиметр, йәшниктән ҡапҡасы күтәрелмәле, бюллетендәрҙе төшөрөү өсөн ярығы була. Йәшниктә һәм уның ҡапҡасында печатләп алыу өсөн тимер петлялар ҡуйыла.

Комиссия, БАССР Верховный Советына һайлауҙар буйынса һайлау бюллетенен формаһын (ҡуҙ төҫтә), депутатлыҡҡа кандидаттарҙы теркәү тураһында Округ һайлау комиссияһы протоколының формаһын, Участка һәм Округ һайлау комиссияларының тауыш биреү протоколдары формаларын һәм депутаттың БАССР Верховный Советына һайланыуы тураһындағы таныҡлыҡтың формаһын билдәләне.

Комиссия шулай уҡ Үҙәк һайлау комиссияһы печатенең өлгөһөн, Округ һәм Участка һайлау комиссиялары печаттәренең өлгөләрен дә билдәләне.

Үҙәк һайлау комиссияһы, связь органдарының һайлау комиссиялары связь средстволары менән хеҙмәтләндереүҙәре тураһында Башҡорт АССР-ы связь Управлениеһе начальнигына иптәш Духовныйҙың информацияһын тыңланы һәм иптәш Духовныйҙы, бөтә Округ һайлау комиссияларын телефонлаштырыуҙы һәм һайлау участкаларын байланыш средстволары менән тоҡмай өтеүҙе 1951 йылдың 15 январына тиклем тамамларға мәжбүр итте.

Үҙәк һайлау комиссияһы иптәш Духовныйҙы бөтә Округ һәм Участка һайлау комиссияларына һайлау материалдарын, документтарҙе, посылкаларҙы һәм печаттарҙе үҙ ваҡытында тапшырыуҙы тәьмин итергә мәжбүр итте.

Үҙәк һайлау комиссияһы беренсе ултырышында үҙенең эш планын раҫланы һәм башҡа күп кенә мәсьәләләрҙе ҡараны.

Үҙәк һайлау комиссияһының икенсе ултырышы 1951 йылдың 5 январында була.

Башҡорт АССР-ы Верховный Советы Президиумында

1950 йылдың 27 декабрендә Башҡорт АССР-ы Верховный Советы Президиумы әргәһендә хеҙмәтсәндәр депутаттарының ҡала һәм район Советтәре исполкомдарҙы секретарҙәренең ҡәнәшмәһе үткәрелде.

Ҡәнәшмәлә ҡатнашыусылар хеҙмәтсәндәр депутаттарының урындағы Советтәренә һайлауҙарҙың йомғаҡтары, РСФСР һәм БАССР Верховный Советтәренә һайлауҙарға әҙерлек һәм уларҙы үткәреү бурыстары тураһында Башҡорт АССР-ы Верховный Советы Президиумы секретареның вазифаһын үтәүсе иптәш И. А. Йәркәевтен, урындағы Советтәрҙә ойоштороу-массовый эштәрҙең торошо һәм уларҙы яҡшыртыу саралары тураһында Башҡорт АССР-ы Верховный Советы Президиумы Председателеһенең урынбаҫары иптәш А. А. Денисовтың һәм биҙ ҡала Совете депутаттарының һайлаусылар алдында отчеттарын нисек ойоштороҙоҡ тигән темаға Октябрьский ҡала Совете исполкомы председателе иптәш Р. А. Закировтың докладтарын тыңланылар.

„Искра" газетаһының 50 йыллығына арналған ғилми сессия

27 декабрҙә ВКП(б) Үҙәк Комитеты әргәһендәге Маркс — Энгельс — Ленин институтында «Искра» газетаһының баҫылып сығыуына 50 йыл тулыуға арналған ғилми сессия асылды.

Институт директоры, СССР фәндәр Академияһының член-корреспонденты П. Н. Поспелов «В. И. Ленин — «Искраны» ойоштороусы һәм уға етәкселек итеүсе», тигән доклад менән сығыш яһаны.

Тарих фәндәре кандидаты В. Ф. Морозов большевиктар партияһын ойоштороуҙа ленинсе «Искраның» роле тураһында доклад менән сығыш яһаны.

28 декабрҙә сессия Маркс—Энгельс—Ленин институтының Азербайжан ССР-ы филиалы директоры Х. С. Эфендиевтен «Ленинсе «Искра» һәм Баку һәм Азербайжандың социал-демократик ойошмаларының «Искра» тирәһенә туплануҙарын билдәләй.

* * *

Маркс—Энгельс—Ленин институтында «Искра» газетаһының баҫылып сығыуына 50 йыл тулыуға арналған күргәҙмә асылды.

9 стенаға тиҫтәләгән тарихи документтар, Ленинден ҡул яҙмалары, «Искраның» әйтеп хәбәрселәренең хаттары ҡуйылғандар.

Россияла йәшерен рәүештә сығарылған «Искраның» матрицалары зур ҡыҙыҡһыныу тыуҙыралар. (ТАСС).

В. И. Ленин Әҫәрҙәренең утыҙ дүртенсе томы

В. И. Ленин Әҫәрҙәренең утыҙ дүртенсе томы баҫылып сыҡты. Ул ВКП(б) Үҙәк Комитеты әргәһендәге Маркс — Энгельс — Ленин Институты тарафынан әҙерләнгән.

В. И. Ленин Әҫәрҙәренең дүртенсе баҫмаһы тамамланасаҡ утыҙ дүртенсе һәм утыҙ бишенсе томдарға, — тип әйтеләр инеш һүҙендә, — 1895 йылдан алып 1922 йылға тиклем В. И. Ленинден ойошмалар һәм айырым кешеләр менән яҙышҡан хаттары, телеграммалары һәм запискалары инә. В. И. Ленинден әҫәрҙәре: китаптары, брошюралары, мәҡәләләре, докладтары, телмөрҙәре, резолюцияларҙы, И. В. Сталинға яҙған хаттары, шулай уҡ айырыуса мөһим теоретик һәм политик әһәмиәткә әйә булған башҡа хаттары бынан алек баҫылып сыҡҡан утыҙ өс томға ингәндәр.

Утыҙ дүрт һәм утыҙ бишенсе томдарға индерелгән документтар Ленин хаттарының байтаҡ өлөшөн тәшкил итәләр һәм Әҫәрҙәрҙең элекке томдарында баҫылған Ленин әҫәрҙәренә ҡиммәтле өҫтәү булып торалар. Был документтарҙа большевиктар партияһын, яңы типтағы партияны төҙөү буйынса Ленинден күп төрле ҡайғыр зур эшмәкәрлеге, бөтә төр оппортунистарға ҡаршы уның килешмәүсәнлек көрәше, пролетар революцияһы, пролетариат диктатураһы өсөн көрәше, донъялағы беренсе Совет социалистик государствоһына етәкселек итеүе сағылдырыла.

Утыҙ дүртенсе томға В. И. Ленинден 1895 йылдың ноябренән 1911 йылдың ноябренә тиклемге осорҙа яҙылған хаттары инәләр.

1895 — 1901 йылдарҙағы хаттар Россияла социал-демократик эшселәр партияһын төҙөү буйынса Ленинден эшмәкәрлеген, народниктарға, «легаль марксизмға», «экономизмға» ҡаршы уның көрәшен характерлайҙар. Томда урынлаштырылған Г. В. Плехановҡа, Л. М. Книповичҡа, Н. Э. Бауманға һәм башҡаларға яҙылған хаттар революцион марксистарҙың беренсе дөйөм рус газетаһы «Искраны» төҙөүҙәге ленинсе планы нисек тормошҡа ашырылыуын һәм «Искрала» Ленинден етәкселек ролен, газета редакцияһының эшендә уның көрәшен күрһәтәләр.

1901 — 1904 йылдарҙағы хаттар томдың байтаҡ өлөшөн тәшкил итәләр. Ошо осорҙа Г. В. Плеханов адресына ебәрелгән хаттарҙың бер төркөмө пролетар партияһының революцион программаһын төҙөү мәсьәләләренә арналған. Урындағы комитеттар — Харьков һәм Нижегород комитеттарына, Петербург ойошмаһына (И. В. Бабушкинға һәм башҡаларға хат), партияның II съезын сақырыу буйынса Ойоштороу комитетына яҙған хаттарында Ленин Россиялағы социал-демократик ойошмаларҙы «Искраның» программа һәм ойоштороу принциптәре нигеҙендә тупланырға сақыра, партия эшен йәйелдереү һәм партия съезын әҙерләү буйынса конкрет күрһәтмәләр бира. Партияның II съезынан һуң яҙылған күп кенә хаттарҙа Ленин меньшевиктарҙың таркатыусанлыҡ эшен фаш итә, ҡайһы бер таркалған большевиктарҙы (Красин, Носков, Гальперин), меньшевиктар яғына сыҡҡан һәм партия Үҙәк Комитетында күпселекте алып алыуҙа меньшевиктарҙы булышлыҡ иткән большевиктарҙы ҡаршы килешмәүсәнлек көрәш алып бара. Үҙәк Комитетҡа, Себер комитетына, Н. Е. Вилоновҡа, А. М. Степанға, Р. С. Землячкаға һәм башҡаларға яҙған хаттар ошондайҙар иҫәбенә инәләр.

Кавказ союз комитетына яҙылған һәм томда баҫылып сығарылған хаттар Кавказда башында иптәш Сталин торған большевистик ойошмаларға Ленинден етәкселегеһ сағылдыралар.

Беренсе рус революцияһы (1905—1907 йылдар) осорондағы хаттар партияның III съезын сақырыу һәм уның ҡарарҙарын тормошҡа ашырыу өсөн, большевизмдан тактик принциптәре өсөн Ленинден көрәшен сағылдыралар. Үҙәк Комитетҡа, С. И. Гусевҡа, Р. С. Землячкаға һәм башҡаларға яҙылған хаттар уларға ҡайтып ҡалалар.

Столыпин реакцияһы осорондағы хаттар ликвидаторлыҡҡа, троцкизмға, отзовизм — ультиматизмға, килешмәүсәнлеккә ҡаршы, революцион марксистик партияның теоретик нигеҙҙәрен боҙоуға ҡаршы Ленинден көрәшен сағылдыра. Томға «Социал-Демократ» газетаһы редакцияһына хат урынлаштырылған. Был хатта Ленин Троцкийҙе иң яуыз карьерист һәм фракционер итеп тамғаланы. Томда баҫылып сыҡҡан күп кенә хаттарҙа рус оппортунистарын — меньшевиктарҙе яҡлаусы халҡ-ара ревизионистар фаш ителәләр.

1908—1911 йылдарҙа В. И. Ленин перепискаһында А. М. Горькийға хаттар зур урын алып торалар.

Утыҙ дүртенсе томға ингән хаттар марксистик-революцион партияны төҙөү, партия кәтәрен туплау, большевиктарҙе үҙ алдына эшләүсе бер партияға, яңы типтағы партияға, ленинизм партияһына, большевиктар партияһына берләштереү өсөн Ленинден көрәшен күрһәтәләр. Был берләшеү 1912 йылдың ғинуарында Прага конференцияһын сақырыу менән тамамланы.

Әлек төрлө баҫмаларҙа иҫкә алынған хаттар: 1904 йылдың 26 февраленә РСДРП-ның Үҙәк органы редакцияһына; 1904 йылдың 15 августына М. К. Владимировҡа; 1904 йылдың 24 декабренә Кавказ союз комитетына; 1904 йылдың октябрь—декабрендә РСДРП-ның Петербург ойошмаһына хаттар; 1905 йылдың 6 ғинуарында Россиялағы иптәшкә хат, 1905, 1907 һәм 1908 йылдарҙа А. В. Луначарскийға 5 хат; 1908 йылдың 7 февраленә А. М. Горькийға; 1908 йылдың 10 ноябренә П. Юшкевичҡа; 1909 йылдың август һәм сентябренә А. И. Любимовҡа яҙылған ике хат; 1909 йылдың 24 августына «Социал-Демократ» газетаһы редакцияһына яҙылған хат; 1910 йылдың февраль—мартында «Әҙерләлдәргә» хат; 1910 йылдың 7 декабренә И. Г. Полетаевҡа; 1911 йылдың 25 февраленә А. Рыковҡа яҙылған хат В. И. Ленин әҫәрҙәренә беренсе тапҡыр индереләләр.

Был томға 1902 йылдың 24 июленә Г. Д. Лейтейзенға яҙылған хат беренсе тапҡыр баҫылып сыға. Был хатта Ленин Троцкийҙе иң яуыз карьерист һәм фракционер итеп тамғаланы. Томда баҫылып сыҡҡан күп кенә хаттарҙа рус оппортунистарын — меньшевиктарҙе яҡлаусы халҡ-ара ревизионистар фаш ителәләр.

* * *

Утыҙ дүртенсе һәм утыҙ бишенсе томдарға ингән хаттар хронологик тәртиптә урындаштырылғандар; Россияла ебәрелгән хаттар иҫке стиль, ә илдәрҙән ебәрелгәнләре — яңы стиль менән билдәләнелгәндәр. Ленин тарафынан хатҡа ҡуйылған хаттарҙа хаталарын ҡуйылыуы ҡулъяҙмаларҙағыса ҡалдырылған. Ленинден ҡулъяҙмаһында хаталар булмаған ваҡытта ул редакция тарафынан хаттың аҙағында ҡуйыла. Һәр бер хат өсөн хаттың кемгә һәм ҡайҙа ебәрелеүен, хаттың яҙылыу көнө һәм хатты ебәреүсе адресынан тәртип номере күрһәтелгән.

Ҡыҫҡаса иҫкәрмәләрҙән тыш, хаттарҙың томдарында хат ҡасырында ебәреүсе псевдонимдарҙе, ҡанҡаларҙы һәм инициалдарҙы аңлатыусы алфавит күрһәткестәре урынлаштырылғандар.

(ТАСС).

СССР Союзы Министрҙәр Совете Председателе иптәш Иосиф Виссарионович СТАЛИНҒӘ

Һеҙгә, ҡәҙерле иптәш Сталин, СССР халҡ хуҡалығын аяҡҡа баҫтырыу һәм үҫтереүҙең бишенсе йыллыҡ планы тураһындағы Закон менән 1950 йылға йөк әйләнеше һәм йөк тейәү буйынса билдәләнелгән заданиене тимер юл транспорты срогынан алда үтәне, тип билдерәбеҙ.

СССР Юл эштәре министре Б. Бещев.

СССР Металлургия промышленносе министерствоһын ике министерствоға бүлеү тураһында СССР Верховный Совете Президиумының УКАЗЫ

1. СССР Металлургия промышленносе министерствоһын ике министерствоға: СССР Ҡара металлургия министерствоһына;

СССР Төҙөү металлургия министерствоһына бүлергә.

2. СССР Ҡара металлургия министерствоһына һәм СССР Төҙөү металлургия министерствоһына предприятиеларҙе һәм ойошмаларҙы СССР Министрҙәр Совете тарафынан раҫланған исемлекҡә ярашлы рәүештә тапшырырға.

СССР Верховный Совете Президиумының Председателе Н. ШВЕРНИК.
СССР Верховный Совете Президиумының Секретаре А. ГОРКИН.

Мәскәү, Кремль 28 декабрь, 1950 йыл.

Башҡорт АССР-ы Верховный Советына һайлауҙар буйынса Үҙәк һайлау комиссияһының белдереүе

Башҡорт АССР-ы Верховный Советына һайлауҙар буйынса Үҙәк һайлау комиссияһы Өфө ҡалаһы, Пушкин урамындағы 108-сы номерҙе йорттоң (Башҡорт АССР-ы Министрҙәр Совете биназы) икенсе ҡатында 65-се бүлмәлә урынлашҡан. Телефон номеры — 2-80-67.

Комсомол тормошо

Мәктәп комсомол ойошмалары уҡыуҙарҙың сифаты өсөн көрәштә

Совет балаларын коммунистик рухта тәрбиәләүҙә, белем өсөн көрәштә мәктәптәрҙәге комсомол ойошмаларының уңышлы эшләүе ҙур әһәмиәткә эйә булып тора. Мәктәп етәкселәре һәм уҡытыусылар коллективе комсомол ойошмаһының эшен балаларҙы коммунистик рухта тәрбиәләүҙең айырылмаҫлыҡ өлөшө, тип ҡарайҙар. Уҡыусыларҙа ныҡлы һәм тәрән белем бирергә өсөн көрәштә комсомолсылар уҡытыусыларҙың беренсе ярҙамсылары булып торалар.

Уҙған уҡыу йылының тәжрибәләре Черниковск мәктәптәре комсомол ойошмаларының уҡыу сифатын күтәрергә мәктәпкә ярҙам итеү бурысын намыҫ менән үтәгәнлектәрен күрһәтте. Кала мәктәптәрендә уҡыусы 677 комсомолсыдан ни бары әҫәһе генә уҡыуҙа әлгәшмәне. 16 мәктәптең комсомол ойошмалары икенсе йылға класта ултырып ҡалыуҙарҙы булдырмауға әлгәштеләр.

Былырғы уҡыу йылында ла мәктәп комсомол ойошмаларының күпселеге уҡыуҙарҙың беренсе көнөнән үк яҡшы күрһәткестәр өсөн көрәште ойоштороп кәҙрәне.

Уҡыу йылы башланыу менән үк 1, 2, 7, 11 һәм 12-се мәктәптәрҙә комсомол йыйылыштары үҙғарылды. Бында үҙған уҡыу йылы йомғаҡтары һәм яңы уҡыу йылындағы бурыстар тураһындағы мәсьәләләр тикшерелде. Комсомолсыларҙың үҙған йылдың күп кенә етәкселектәрҙәге эштәре һәм бәйләнештәре асыҡланды. Был йыйылыштар алдынғы уҡыусыларҙың ныҡлай тәжрибәләрен уртаҡлашыуҙа һәм артта ҡалыусыларҙа ярҙам итеүҙә зур ярҙам итте. Мәктәптәрҙә вақытты дөрөҫ файҙаланыуҙың тәртибе эшләнде. «Минут сәғәттә һаҡлай», «Бер минутты ла бушҡа үткәрергә ярамай», «Баләкәй эштән зур эш тыуа» һәм башҡа ошондай темаларҙа беседалар үҙғарылды.

Уҡыуҙа әлгәшеүҙең сифатын яҡшыртыу өсөн көрәштә комсомол ойошмаларына стена газеталары зур ярҙам итә. 18-се һәм 11-се мәктәптәрҙә «Комсомолец», «Наша жизнь», «За учебу» исемле стена газеталары, 10-сы класс комсомол группаларының органдары булып, регуляр рәүештә сығарылып киләләр. Уларҙың битәренә комсомолсыларҙың уҡыуҙағы уңыштары яҡтыртыла һәм өлгәшмәҫселектәрҙе күрһәтелә. Стена газеталары шулай ук башҡа мәктәптәрҙә лә ойоштороусы һәм тәрбиәләүсе ролен уңышлы үтәйҙәр.

Уҡыуҙың сифатын күтәреү өсөн көрәштә комсомол ойошмаларының ярҙамы мәктәп эшенә зур йөкмәтке ҡуйҙы. Кәләсәк көн мәктәптәрҙе быйылғы уҡыу йылының беренсе сирегенә яҡшы һөҙөмтәләр менән тамамланылар.

Уҡыусылар араһында әҙәбиәтҡа ярҙамлашыу һәм бергәләп хәрәкәт итеү бурысын намыҫ менән үтәгәнлектәрен күрһәтте. Дуҫлыҡ һәм үҙ-ара ярҙамлашыу әҙәбиәтҡа ярҙамлашыу эше яҡшы күйылыу һөҙөмтәһендә 12-се мәктәптең 8 «а» класында уҡыуҙа әлгәшмәүселәр бөтөнләй юҡ. 16-сы мәктәптә комсомолсылар Цыпкин, Запавахин, Болов әҙәбиәтҡа математика дәрәжә буйынса артта ҡалыусыларҙа ярҙам итәләр, дәрестә күсек әҙәрләргә ейәтәләр. 7-се мәктәптә уҡыусы комсомолка Галочкина, әҫәһе үҙәп, етем ҡалғайны. Уға производствоға эшкә инергә тура килде. Шулай за Галочкина мәктәпте ташламаны, уҡыуҙы дауам иттерә. Ләкин ул әҙәбиәтҡа ҡайтып, мәктәпкә килеп әлгәшә алмай, һуңлай. Класҡың комсомолсылары уға актив ярҙам күрһәтәләр, үтелгән дәрестәрҙе һөйләп аңлаталар, дәрестәрен әҙерләүҙә булышлыҡ итәләр. Һөҙөмтәлә ниәтәш Галочкина уҡыуҙа яҡшы әлгәшә.

Уҡыусылар һәм мәктәп комсомол ойошмалары алдына ҙур талаптар ҡуйылған. Ләкин бөтә мәктәптәрҙә лә комсомол ойошмалары үҙ эштәрен был талаптарға яуап бирерлек итеп ойоштороҡтар, тип әйтеп булмай әле. Бөтә комсомолсыларҙың һәм ҡатнаштарҙың уҡыуҙа әлгәшмәүселәр бөтөнләй юҡ. 16-сы мәктәптә комсомолсылар Цыпкин, Запавахин, Болов әҙәбиәтҡа математика дәрәжә буйынса артта ҡалыусыларҙа ярҙам итәләр, дәрестә күсек әҙәрләргә ейәтәләр. 7-се мәктәптә уҡыусы комсомолка Галочкина, әҫәһе үҙәп, етем ҡалғайны. Уға производствоға эшкә инергә тура килде. Шулай за Галочкина мәктәпте ташламаны, уҡыуҙы дауам иттерә. Ләкин ул әҙәбиәтҡа ҡайтып, мәктәпкә килеп әлгәшә алмай, һуңлай. Класҡың комсомолсылары уға актив ярҙам күрһәтәләр, үтелгән дәрестәрҙе һөйләп аңлаталар, дәрестәрен әҙерләүҙә булышлыҡ итәләр. Һөҙөмтәлә ниәтәш Галочкина уҡыуҙа яҡшы әлгәшә.

Уҡыусылар һәм мәктәп комсомол ойошмаларының ҡайһы бер комсомолсыларҙа төрән һәм ныҡлы белем бирергә өсөн көрәштә комсомол эшенең күп төрлө методтарын һәм формаларын ҡулланмауҙары тураһында һөйләйҙәр.

Ҡайһы бер комсомол ойошмаларында комсомол йыйылыштары уҡыусыларҙы тәрбиәләү мәктәбе булып тормай. Йыйылыштар комсомолсыларҙың ҡатнашлығында әҙерләнмәй. Шунын өсөн уның тәнкит һәм үҙ-үҙеңде тәнкитләү аҙ була. Мәктәптәрҙә уҡыусыларҙы артыҡ эш менән күмеүҙе булдырмау тураһындағы күрһәтмәләрҙе бозоу ваҡиғалары осрай. Общественный йөкләмәләр дөрөҫ бүленмәй. Был шулай ук уҡыусыларҙың әлгәшеүҙәренә тәьсир итә.

Комсомолсылар шуны хәтерҙәренә тотторға тейештәр: бары тик һәр бер уҡыусының үҙ өҫтөндә нығышмалы эшләүе, мәктәптә бөтә тәрбиә эштәрен яҡшыртыу, уҡыуҙың сифатын күтәреү буйынса һәр бер уҡыусы менән айырым эшләү генә теләгән яҡшы һөҙөмтәләрҙе бирәсәк һәм бергә уҡыуҙа әлгәшмәүселекте бөтөреүҙә ярҙам итәсәк.

Н. Давыдова,

ВЛКСМ-дың Черниковск кала комитетенең мәктәп эштәре буйынса секретары.

Кала, район һәм ауыл Советтәренең беренсе сессиялары

Черниковск

Кала Советенең уҙғарыштар залы партия һәм хөкүмәт етәкселәренең портреттары, лозунгылар менән биҙәлгән. Бында кала Советенең олекке составы тарафынан һуңғы өс йыл эсендә тормошҡа ашырылған эштәре сағылдырыусы ҙур күргәҙмә урынлаштырылған. Депутаттар кала тормошонон һоҡландырыҫ уңыштары тураһында һөйләүсе был күргәҙмәне ҙур ҡыҙыҡһыныу менән ҡарайҙар.

Зал халыҡ вәкилдәре менән тула. Кала Советенең беренсе сессияһын ашҡарт депутат Ожиганов аса.

— Урындағы Советтәргә булып үткән һайлауҙар, — ти ул, — совет халҡының ҡатмамаҫ мораль-политик берҙәмлеген һәм уның большевиктар партияһы тирәһенә, беҙҙең бөйөк юлбашсыбыҙ иптәш Сталин тирәһенә тағы ла тығыҙыраҡ тупланғанлығын күрһәтте.

Бөтә депутаттар за урындарынан тороп, иптәш Сталин хөрмәтенә оҙаҡ ваҡыттар буйына ҡул сабалар. Залда: «Пәпәһенең беҙҙең бөтә еңеүҙәребеҙҙе рухландырыусы һәм ойоштороусы — иптәш Сталин!», «Бөйөк Сталинға дан!» тигән тауыштар яңғырай.

Кен тәртибен раҫлағандан һуң, сессия депутат Атанов председателлегенә мандат комиссияһы һайлай.

Унан һуң сессия мандат комиссияһының докладын тыңлауға күсә. Урындағы Советтәргә һайлауҙар хәрәкәтсәндәренә ҙур политик һәм хеҙмәт күтәренкелеге сәртәрһында үтте, тип күрһәтә иптәш Атанов. Күп кенә алдынғы предприятиелар һәм бригадалар һайлауҙар кенен үҙәренен йыллыҡ производство пландарын үтәп тамамлай.

Депутат Ферин кала Советә башҡарма комитетенең председателе итеп депутат Попкованы һайларға, тигән тәҡдим индерә.

Кала Советә башҡарма комитетенең председателе итеп бер тауыштан депутат П. Е. Попков һайлана.

Унан һуң сессия кала Советә башҡарма комитеты председателенең урынбаҫары итеп депутат Ф. Ф. Ғәйнетдинов, П. П. Виноградов һәм П. И. Охмәтшин иптәштәрҙе һайлай. Кала Советенең булек мәҙрәсәрен раҫлай, даими комиссиялар төҙөй һәм уларҙың председателәрен һайлай. Сессия үҙенең эшен шуның менән тамамлай.

Сессия ҙур күтәренкелек менән иптәш Сталинға хатлау хаты ҡабул итә.

М. Мостафин.

Дим районы

Ошо көндәрҙә өсөнсө сакырылыш Дим район Советенең сессияһы булып үтте. Сессияны инеш һүҙ менән ҡарт депутат Михаил Григорьевич Гордымов асты. Ул үҙенен сығышында урындағы Советтәргә һайлауҙарҙа коммунистар менән партияһыҙҙар блогының әлгәшкән ғүзәл еңеүе тураһында әйтте.

Сессия ойоштороу мәсьәләһен тикшерҙе. Һайланған депутаттарҙың полномочиеләре тураһында Мандат комиссияһының докладынан һуң, сессия район Советенең башҡарма органын һайланы. Район Советә исполкомы председателе итеп депутат П. В. Ваңдышев (3-сө номерле һайлау округы), уның урынбаҫары итеп депутат П. И. Семенов (5-сө номерле һайлау округы) һәм исполком секретаре итеп депутат П. П. Иванов (25-сө номерле һайлау округы) һайланды. Шулай ук булек мәҙрәсәре раҫланды.

Депутат П. И. Ивановтың тәҡдиме буйынса сессия район Советенең 7 даими комиссияһын: бюджет-финанс, сауҙа, наулык һаклау, мәктәп, төҙөкләндереү һәм төҙөлөш, спорт, социаль тәьминәт комиссияларын төҙөнө һәм комиссияларҙың етәкселәрен һайланы.

Ә. Хәлиуллин.

Дәүләкән районы

Урындағы Советтәргә һайлауҙар үткәс тә Дәүләкән районының ауыл Советтәрендә беренсе сессиялар үҙғарылды. Сессияларҙа ойоштороу мәсьәләләре ҡаралды.

Баҙанғол ауыл Советенең беренсе сессияһында депутаттар элекке ауыл Советенең эшенә булған етәкселектәрҙе алтылар һәм яңы составка наказдар бирҙелар.

— Беҙ сессияла ауыл Советә председателенә иптәш Мөхәмәтйәлин ҡандидатураһын күрһәттек, — ти депутат Фәхетдинов. — Ләкин элекке состав үҙған йылдарҙа колхоҙҙарҙа ауыл хуҡалығы артелә Уставын дөрөҫ тормошҡа ашырыуҙа өсөн ныҡлы көрәш ойошторманы. Ауыл Советә даими комиссияларҙың эштәренә контроллек итмәне. Күп ваҡытта тик акса йыйыуҙ мәсьәләһе менән генә шөғөлләнеп, башҡа мәсьәләләргә аҙ иғтибар итте.

— Ошо кенгә тиклем, — ти депутат Кәлмехәмәтова, — мәктәптәр һәйбә менән уратылып алынмаған. Ете йыллыҡ мәктәп әргәһенә төрлө үҙемлектәр үҫтереүгә мөмкинлек тыуҙырылмаған. Клуб тапландыҡ хәлдә, уҡыу йортонда радио юҡ.

Ауыл Совете сессияһында депутаттарҙан Биктимеров, Солтанов, активтан Солтанғәлин, Абдрәхманов, Абдрәхманова — бөтәһе 10 кеше сығыш яһаны, уларҙың һәр ҡайһыһы яңы составҡа наказдар бирҙе.

Сессияла даими комиссиялар төҙөлдө. Даими комиссияларҙың председателдәре итеп ауыл Советтәре депутаттары һайланды.

Кәҙәнғол ауыл Советенең председателе итеп Ғафур Мөхәмәтйәлин, ауыл Совете председателенең урынбаҫары итеп Шәймәрҙәнов Ҡорбанғәли, секретаре итеп Мәһмүнов иптәштәр һайландылар.

Ғ. Идрисов.

МАТБУҒАТ КҮҘӘТЕҮ

Эрләтелгән колхоҙҙарҙы ойоштороу-хуҡалыҡ яғынан нығытыу мәсьәләләрән район газеталарында яҡшыраҡ яҡтыртырға

Быйыл ваҡ колхоҙҙарҙы эрләтеү буйынса үткәрелгән саралар ауыл хуҡалығын яңынан тағы ла үҫеүгә рәүешто юғары күтәреү өсөн ҙур әһәмиәткә эйә буласаҡтар. Ваҡ колхоҙҙарҙы берләштереү арҡаһында бөтә ауыл хуҡалығы производствоһын үҫтереү өсөн, социалистик ингенселектәге һәм малсылыҡтағы етештереү күтәрен артабан күтәреү өсөн тағы ла яҡшыраҡ шарттар тыуҙырыла.

Коммунистар партияһы һәм Совет хөкүмәте етәкселегендә, миллиондарса совет крәстиәндәренең яҡлауында, ваҡ колхоҙҙарҙы эрләтеү хәҙер үк киңе һөҙөмтәләр ҙур һөҙөмтәләр килтерә башланы. Меңдәрсә колхоҙҙарҙа һөрөнтө ерҙең тотош массивтәре барлыҡҡа килде. Ошо нигеҙҙә МТС-тарҙың тракторҙарын, комбайндарын һәм башҡа төрлө хәтмарлы ауыл хуҡалығы машиналарын һәм колхоҙҙарҙың үҙәренә етештереү средстволарын юғары етештереүсәнлә итеп файҙаланыу өсөн тейешле шарттар тыуҙырыла. Колхоҙҙарҙағы етәксе кадрҙарҙы артабан тағы ла нығытыу һәм колхоҙҙарҙағы хеҙмәт ресурстарын тағы ла тулыраҡ файҙаланыу өсөн мөмкинлек тәьмин ителде. Эрләтелгән колхоҙҙарға председателдәр итеп өҙөрлекле һәм тәжрибәле работниктар үрләтелде.

Колхоҙҙарҙы эрләтеү айҡанлы ауыл хуҡалығын үҫтереүгә урындағы партия һәм совет ойошмаларының етәкселеген тағы ла юғарыраҡ күтәреү мөмкинлеге асыла.

Эрләтелгән колхоҙҙарҙы ойоштороу-хуҡалыҡ яғынан нығытыу өлкәһендә өлгәшелгән уңыштарҙы республиканың Бүҙәк районы Буденный һәм Тимирязев исемендәге колхоҙдары, Стәрлетамаҡ районы Шевченко исемендәге, Иглин районы «Бривайс Дарбс», Бәлтәч районы Куйбышев исемендәге һәм башҡа бик күп колхоҙҙарҙың өлгәһенә асыҡ күреп була.

Ләкин беҙҙең күп кенә район газеталары был мөһим мәсьәләне яҡтыртыуға, бөл эштә колхоз етәкселәренә практик ярҙам күрһәтеүгә тейешле иғтибар бирен еткермәйҙәр әле. Мәҫәлән, ВКП(б)-ның Бөйөргәҙе райкомы органы «Ленин байраҡы» газетаһы (яуаплы редакторы иптәш И. Х. Гисматуллин) ошо йылдың дүрт айы эсендә эрләтелгән колхоҙҙарҙы ойоштороу-хуҡалыҡ яғынан нығытыу буйынса үҙ битенә бер генә материал да урынлаштырмаған. Уның 22 сентябрҙә сыҡҡан 43-сө номерендә «Ермолаевка МТС-ы договор йөкләмәһен үтәмәй» тигән заголовокалы подборкаһында Сталин исемендәге колхоз председателе иптәш Васюкинды сығышында һүҙ ыңғайында ғына—«бөҙҙең колхоз эрләтелгән колхоз» тип әйтеп үтелгән. Бынан башҡа материалдарҙы һәм газетаның башҡа номерҙәрен ҡараһаң, был районда ғәмүмән эрләтелгән колхоздар бармы икән? — тигән һорау килеп тыуа. Ә районда бит Яңаембәт ауыл Советә «Рәшит», «Красное знамя» колхоздары көсөк эрләтелгән һәм яҡшы үк уңыштарға өлгәшкән колхоздар бар. Уларҙың эш тәжрибәләрен район газетаһы биттәренә яҡтыртырға, шулай итеп, райондағы башҡа колхоҙҙарға практик эштә ярҙам күрһәтергә кәрәк ине.

Шулай ук ВКП(б)-ның Ғафури райкомы органы «Ецербеҙ» газетаһы ла (яуаплы редакторы иптәш Ғәлиев) был мәсьәләне яҡтыртыуҙан ситтә тора. Ул ошо йылдың дүрт айы эсендә был хаҡта бер генә материал да бирмәгән. Политик һәм хуҡалыҡ яғынан шул тиклем ҙур әһәмиәткә эйә булған бындай мөһим мәсьәләне яҡтыртыуҙан ситтә ҡалыу был район газеталары өсөн һис тә ғәфү ителмәҫлек эш түгел.

Эрләтелгән колхоҙҙарға етәкселек итеүҙәге етешһеҙлектәрҙе бөтөреү, уларҙы ойоштороу-хуҡалыҡ яғынан тиҙерәк нығытыу — урындағы партия, совет һәм ауыл хуҡалығы органдарының бына ошо бурыстарҙы үтәү талап ителә. Район газеталары ошо бурыстарҙы үтәүҙә урындағы партия, совет ойошмаларына, ауыл хуҡалығы белгестәренә ярҙам күрһәтергә, уны системаҡлы рәүештә үҙ биттәрендә яҡтыртырға тейештәр.

Эрләтелгән колхоҙҙарға уларҙың производство эшмәкәрлеген тәртипкә килтереүҙә ярҙам итергә кәрәк. Бында һүҙ хеҙмәтте ойоштороу эшен яҡшыртыу, производство бригадаларын нығытыу, хеҙмәт дисциплинаһын күтәреү, тракторҙарҙы, комбайндарҙы һәм МТС-тарҙың башҡа төрлө ауыл хуҡалығы машиналарын юғары етештереүсәнлә файҙаланыу өсөн ҙур ер массивтәре булдырыу тураһында бара. Район газеталары был мәсьәләләрҙе хәл итеүҙән ситтә ҡалырға тейеш түгелдәр. Ә уның өсөнө инеп, был өлкәләге эш тәжрибәләрен үҙ биттәрендә яҡтыртыу, булған етешһеҙлектәрҙе тәнҡитләү юлы менән, колхоз етәкселәренә практик эштә ярҙам итергә тейештәр.

Берләшкән колхоҙҙарҙы ойоштороу-хуҡалыҡ яғынан йылдам рәүештә нығытыу өсөн көрәштә колхоҙдарҙағы төүге партия ойошмалары ҙур роль уйнарға саҡырылғандар. Алдынғы колхоз партия ойошмаларының колхоҙдарҙы ойоштороу-хуҡалыҡ яғынан нығытыу өлкәһендәге эш тәжрибәләрен район газеталары биттәрендә яҡтыртырға кәрәк. Был барлыҡ колхоҙдарҙағы партия ойошмаларының эштәрен яҡшыртыуҙа ҙур булышлыҡ булыр.

Ваҡ колхоҙҙарҙы эрләтеү общественный хуҡалыҡтың, культура төҙөлөштәренең бик ныҡ үҫеүе өсөн ҙур мөмкинлектәр аса. Колхоҙдарҙың перспектив пландарын төҙөү, хуҡалыҡ үҫеген дөрөҫ билдәләү, төҙөлөштәр өсөн проекттар әҙерләү— эрләтелгән колхоҙдарҙың бөгөнгө бурысы булып тора. Был өлкәлә район ауыл хуҡалығы бүлектәрендә эшләүсе специалистарҙың көсөштәренә район газеталары биттәренә урынлаштырырға кәрәк.

Ауыл хуҡалығына етәкселек итеү буйынса урындағы партия һәм совет ойошмаларының, ауыл хуҡалығы бүлектәренең эшен яңы талаптар кимәленә күтәреү, эрләтелгән колхоҙдарҙы йылдам рәүештә ойоштороу-хуҡалыҡ яғынан нығытыу һәм шулай итеп, социалистик ингенселекте һәм малсылыҡты тағы ла төҙәтләрәк үҫеү һәм сәскә атыу юлына сығарыу — бөгөнгө көндә үҙәк бурыстарҙан һанала.

Район газеталары был бурыстарҙы тормошҡа ашырыу өсөн көрәште ойоштороусылар, алдынғы тәжрибәләрҙе пропагандалаусылар булырға тейештәр.

Ҡыҙыл Башҡортостан материалдары эҫенән

Физкультура һәм спорт эшен яҡшыртыуҙа практик саралар билдәләнде

«Ҡыҙыл Башҡортостан» газетаһының 241-сө номерында «Серьез иғтибар кәрәк» тигән исем менән Салауат район Советә физкультура һәм спорт булегенең хеҙмәт эшләүе тураһында хәбәр баҫылғайны. *Был хәбәр тикшерелеп тулыһынса дөрөҫләнде.*

Салауат район Советә исполкомының редакцияға хәбәр итеүенсә, район Советенең физкультура һәм спорт булеге председателе Табабилов хеҙмәт эшләгәне өсөн урынынан алынған. Район күләмендә физкультура һәм спорт эштәрен тейешле юғарылыҡҡа күйыуға тәрәтә һуңғы көндәрҙә практик эш алып барыла.

СССР-ҙың төҙөлөүе

Бөйөк марксизм-ленинизм ученигә мәҙәни тәрәлләнгән большевиктар партияһы етәкселегендә, гениаль юлбашсыларыбыҙ Ленин менән Сталин етәкселегендә Россияның эшселәр синыфы, крәстиәндәр менән союзда, 1917 йылдың 7 ноябрендә капиталистарҙың һәм помещиктарҙың хакимлығын юлатып, социалистик Совет власын ауған алды.

Советтәрҙең II Бөтә Россия съезы эшселәрҙең, һалдаттарҙың һәм крәстиәндәрҙең үҙенен мәрәкәләтендә, Совет хөкүмәте Россияла йәшәүсе барлыҡ милләттәргә үҙ-үҙҙәрен билдәләү хоҡуҡын тәьмин итәсәк, тип иғлан итте.

Ленин һәм иптәш Сталин ҡултамғаһы менән 1917 йылдың 15 ноябрендә иғлан ителгән «Хеҙмәтсәндәрҙең һәм эксплуатацияланыусы халыҡтың хоҡуҡтары тураһында» тарихи декларацияла милләт мәсьәләһендә Совет власының программаһы тағы ла билдәләп әйтелде.

Батша хөкүмәте, ә аҙаҡтан буржуаз ваҡытлы хөкүмәт тә системаҡлы рәүештә халыҡтарҙы бер-береһенә ҡаршы ҡотортоу политикаһын иғтибарлы рәүештә үткәреп киләләр.

Совет власы Россия халыҡтарының ирекле һәм тигеҙ союза булыу политикаһын иғлан итте һәм уны тайпылышһыҙ рәүештә тормошҡа ашыра.

«Беҙҙең илебеҙҙә милли мәсьәләнең ысулы шунда, — тине иптәш Сталин партияның X съезында, — хәйһы бер милләттәрҙең ялҡаҡлан мирас булып ҡалған фактик (хуҡалыҡ, политик һәм культура ягынан) артталығын бөтөреүҙә, артта ҡалған халыҡтарға государство булыу яғынан да, культура һәм хуҡалыҡ ягынан да Үҙәк Россияны ымын ергә ебәреү мөмкинлеген биреүҙә» (Сталин, Әҫәрҙәр, 5-се том, 39-сы бит).

Советтәрҙең III Бөтә Россия съезы Бөтә Россия Үҙәк Башҡарма Комитетына РСФСР Конституцияһы проектын әҙерләргә хуш-ты. Ләкин РСФСР Советтәренең III съезынан һуң күп тә үтмәйенсә РСФСР Конституцияһы проектын хәҙер үк тулыһынса эшләй башлау мөмкин түгеллеге асыҡланды.

1918 йылдың ғинуарында һәм мартында халыҡ-ара хәл бик киҫкенләште. Әле үҙ ваҡыттарҙа нығын өлгөргән йәш совет республикаһы үҙенен азатлығын һәм бойондороҡһоҙлоғон яҡлап алып ҡалыу өсөн бөтә көстәрен йыйып көрәш алып барҙы. Ленин — Сталин партияһының һәм Совет хөкүмәтенең бөтә иғтибары совет короллошон һаҡлап алып ҡалыуға юнәлтелде.

Брестә ярашыу договоры төҙөлгәндән һуң Совет власс «...билдәле бер ваҡытҡа үҙенен көстәрен социалистик революцияның ин мөһим һәм ин ауыр яғына, отан алғанда — ойоштороу бурыстарына туплау мөмкинлеген алды» (Ленин, Әҫәрҙәр, 27-се том, IV баҫма, 209-сы бит, «Совет власының ҡаҙағтағе бурыстары»). Шул ваҡытта инде РСФСР Конституцияһы проектын эшләү башланды.

1918 йылдың 1 апрелендә Бөтә Россия Үҙәк Башҡарма Комитеты уатырышында Я. М. Свердлов «Совет республикаһының Конституцияһын эшләү өсөн комиссия төҙөү тураһында» доклад яһаны.

Свердловтың Бөтә Россия Үҙәк Башҡарма Комитетында яһаған доклады нигеҙендә 1918 йылдың 1 апрелендә РСФСР Конституцияһының проектын эшләү өсөн комиссия һайлау тураһында ҡарар ҡабул ителде. Комиссия составына большевиктар партияһынан И. В. Сталин, Я. М. Свердлов һәм башҡалар инде. Комиссияның председателе Свердлов булды.

1918 йылдың 28 июненән 5 июленә тиклем, В. И. Ленин етәкселегенә, РКП(б) Үҙәк Комитетенен комиссияһы эшләне. 1918 йылдың 10 июлендә Советтәрҙең V Бөтә Россия съезында РСФСР Конституцияһы ҡабул ителде.

Был эштә илебеҙҙәге башҡа туғандаш милләттәрҙең хеҙмәтсәндәре рус эшселәренә Колчакты, Деникинды, Врангелде, Польша интервентарын, Юденичты һәм башҡа аҡгвардеецтәрҙе алып ташларға ярҙам иттеләр.

Интервенцияға һәм аҡгвардеецтәргә ҡаршы көрәштә бөтә дөйөрҙәрендә лә РСФСР стәксе роль уйнаны.

Украина һәм Белоруссия республикалары, РСФСР ярҙамына таянып, үҙҙәренен милли бойондороҡһоҙлоғон яҡлап алып ҡалдылар, үҙҙәрендә эшселәр синыфы диктатураһын урынлаштырҙылар, уны нығыттылар.

Большевиктар партияһының төрән асыллы ленинсе-сталинсе милли политикаһы шундай нигеҙ булып хеҙмәт итте, был нигеҙҙә РСФСР халыҡтарының башҡа бойондороҡһоҙ Совет социалистик республикалар менән ҡәтнашмаҫ союзы барлыҡҡа килде.

1922 йылда шундай тышҡы һәм эске хәл килеп тыуҙы, ул хәл бер яҡтан Ҡавказ аръяғы республикаларын берҙәм союз государствоһына — Закавказье Совет Федератив Социалистик Республикаһына берләштереүҙе һәм, икенсе яҡтан, РСФСР-ҙы, Украина, Белоруссия һәм Закавказье республикаларын Совет Социалистик Республикалар Союзына (СССР-ға) берләштереүҙе талап итте.

1922 йылдың һәйбәнә милләттәр эше буйынса халыҡ комиссары иптәш Сталин инициативаһы менән ВКП(б) Үҙәк Комитеты әргәһендә СССР Союзын төҙөү тураһындағы мәсьәлә буйынса Совет социалистик республикалар вәкилдәренең ҡәнәшмәһе саҡырылды.

Сталин, Молотов, Орджоникидзе иптәштәр составында комиссия төҙөп, ҡәнәшмәлә бойондороҡһоҙ республикаларҙың тәкләмдәре нигеҙендә, СССР-ҙы төҙөү тураһында договор проектын эшләүҙе тапшырҙы. Комиссия тарафынан әҙерләнгән проект РСФСР, Украина, Белоруссия, Закавказье республикалары ҡарамағына ебәрелде. Был республикалар бөтәһе лә ССР Союзын төҙөүҙе бик ваҡытлы һәм бик кәрәк тип, элекке конвенцион мөнәсәбәттәрҙән бөтөнләй ваз кисеп, берҙәм союзный государство рамкалары эсендә тағы ла тығыҙыраҡ мөнәсәбәттәргә күсеүҙе яҡлап сығыш яһанылар.

Республикаларҙың союзный государствоға берләшеүгә практик әҙерлектәре башланды.

1922 йылдың декабрь аҙаҡтарында Советтәрҙең X Бөтә Россия съезы йыйналды. Был съезда үҙәк мәсьәлә булып, СССР-ға берләшеү тураһында И. В. Сталиндең доклады торҙо. Иптәш Сталин республикаларҙың берҙәм союзный государствоға берләшеүҙәренен нигеҙҙәренә (ирекле һәм республикаларҙың тиң хоҡуҡлылыҡтары тураһындағы мәсьәләләргә) тукталды.

Советтәрҙең X Бөтә Россия съезы СССР-ҙы төҙөү кәрәклеге тураһында ҡарар ҡабул итте. Унда бөтә Совет социалистик республикаларҙың вәкилдәре ҡатнашты.

1922 йылдың 29 декабрендә М. И. Калинин председателлегендә РСФСР, ЗСФСР, УССР һәм БССР тулы хоҡуҡлы делегацияларының конференцияһы булды. Был конференция СССР-ҙы төҙөү тураһындағы декларация проектын ҡабул итте һәм уны СССР Советтәренен беренсе съезы ҡарамағына тапшырҙы.

1922 йылдың 30 декабрендә Мәскәүҙә СССР Советтәренен беренсе съезы асылды.

Иптәш Сталин В. И. Ленин менән бергәлектә Совет власының тәүге көндәренән үк күп милләттәр Совет государствоһын төҙөү өсөн көрәште, илебеҙ халыҡтарының туғандарса хеҙмәттәшлеген өмөрҙәрҙә ныҡлаусы һәр төрлө буржуаз милләтселәр группировкаларына ҡаршы көрәш алып барҙы. Һәм иптәш Сталин В. И. Ленин менән бергәлектә СССР Союзын төҙөүҙә инициатор, уны ойоштороусы һәм рухландырыусы булды.

Съезд, Ленин һәм иптәш Сталин тәҡдиме буйынса, ирекле государство берекмәһе булған СССР-ҙы төҙөү тураһында ҡарар ҡабул итте. Бер үк ваҡытта съезд Үҙәк Башҡарма Комитетына СССР Конституцияһы проектын төҙөүҙе тапшырҙы.

СССР-ҙы төҙөүҙә иптәш Сталиндең хеҙмәте айырыуса ҙур булды. В. И. Ленин былай тине: «Беҙгә шундай кеше кәрәк... төлөһө ниндәй милләт вәкиле лә үҙе барып, эштең нәмәлә икәнлеген ентекләп һөйләй бирә алырлыҡ булһын. Уны ҡайҙан табырға?» (Ленин, Әҫәрҙәр, 27-се том, III баҫма, 263—264-се биттәр). Ленин бары тик И. В. Сталин генә ошондай кеше була ала, тип күрһәтте.

СССР-ҙың беренсе Конституцияһы тураһан-тура иптәш Сталин етәкселегендә эшләнде. Ул 1924 йылда СССР Советтәренен II съезында раҫланды.

Ул ваҡыттарҙан алып, бөгөнгө көнгә тиклем, СССР халҡтары ҙур юл үттеләр. Беҙҙең илебеҙ социализм төҙөнө. 1936 йылда үк әле, СССР Советтәренен VII съезында иптәш Молотов В. И. Ленинҙең төп васыяты үтәлде, «нәп Россияһы социалистик Россияға әйләнде», тине.

1936 йылда СССР Советтәренен төҙәттән тыш VIII съезы еңгән социализм Конституцияһын раҫланы.

СССР халҡтарының бөйөк дуҫлығы гитлерсе фашизмға һәм Япония империализмына ҡаршы Ватан һуғышында ғайәт ҙур роль уйнаны.

«Бөйөк Ватан һуғышында Советтәр Союзының еңеүе,—тине иптәш Сталин,— беҙҙең Совет государство короллошон еңеүе тигән һүҙ, күп милләтле Совет государствоһы һуғыштың бөтә һынауҙарын үтте һәм үҙенең йәшәү һәләтлеген исбат итте».

СССР-ҙың төҙөлөү көнө — был бөйөк тарихи көн иптәш Сталин исеме менән бәләкһеҙ бәйләнгән. СССР халҡтарының иптәш Сталин тарафынан берләштерелгән туранлан семьяһы шундай ныҡлы йөкләүҙәр төркөмө булды. Ул үҙенен дуҫлығы туғанлыҡ, берҙәмлек, тигеҙлек нигеҙҙәре менән бөтә донъя йөҙөн яҡтыртыу төрө.

З. Рәхманов.

Район ауыл хуҙалығы бүлсәге мөдирҙәренең һәм МТС директорҙарының өлкә конференцияһендә

Ауыл хуҙалығы фәндәрен пропагандалауҙы яҡшыртыу буйынса республика ауыл хуҙалығы органдарының бурыстары тураһында

25 декабрҙә ауыл хуҙалығы етәкселек работниктәренең республика конференцияһендә ауыл хуҙалығы фәндәрен пропагандалауҙы яҡшыртыу буйынса Башҡорт АССР-ы ауыл хуҙалығы министрының урынбаҫары Ингәш **Ғәйсин** доклад яһаны. Ул әйтеүенсә, ылебеҙҙең ауыл хуҙалығы алдынғыларының, новаторҙарының күренекле рекордлары, совет ғалимдарының яңы фәнни асыштары, шулай уҡ тәжрибәнән яңы ҙур бурыстар ҡуйҙы, тик ошо көнгә тиклем ауыл хуҙалығы етештереүҙең ҡулланыуҙағы ысулдарының, технологияһының, ауыл хуҙалығы техникаһын ҡулланыуҙың ғәмәлдәге ысулдарының бик ҙур ҡалҡыу мөмкинлектәре бар. Ошо мөмкинлектәрҙе ҡулланыу, ауыл хуҙалығы фәнен, алдынғы тәжрибәне пропагандалауҙы көсәйтеү — ауыл хуҙалығы органдарының, ауыл хуҙалығы специалистарының төп бурысы булып тора.

Докладсы әйтеүенсә, ауыл хуҙалығы фәндәрен пропагандалауҙы яҡшыртыу буйынса ВКП(б) Үҙәк Комитеты менән Совет Министрҙары ҡарарҙар ҡабул иткәс, ауыл хуҙалығы фәндәрен пропагандалауҙың ҙур ҡаҙаныштарға өлгәшеүе күренә. Ауыл хуҙалығы фәненең һәм алдынғы тәжрибәнең ҡаҙаныштарын пропагандалауҙың һәм уны ғәмәлгә ҡулланыуҙың әһәмиәте, һәм шул уҡ ваҡытта колхозсыларҙы уҡытыу — ошо көндәге һәм малсылыҡ мастерҙәре әҙерләү ҡараҡлығы тағы ла нығыраҡ үҫә.

Ауыл хуҙалығы фәненең ҡаҙаныштарын һәм алдынғы тәжрибәне пропагандалау эшенең ҡуйылышы тураһындағы ССРС Министрҙәр Советы ҡарарының реализацияһына нисек үтәлеүенә докладсы ентекләп туҡталды. 53 районда алынған мәғлүмәттәргә ҡарағанда, колхоздарҙа ес йылдық уҡытыу сроғы менән 1147 группа ойошторолған. Уларҙа 24 мең 124 колхозсы уҡый, был билдәләнгән пландың 74 процентҡа тиҫкә һүҙ. Бәләбәй, Стәмғол, Балтач, Яңауыл һәм Өфө райондарының колхоздарында уҡыуҙы үҙ ваҡытында һәм ойоштороу рәүешендә башланылар.

Ләкин әле бөтә райондарҙа ла эш бығай тормай. Күп райондарҙа ауыл хуҙалығы булектәре ес йылдық курстар ойоштороу буйынса үҙҙәре өсөн билдәләнгән пландарҙы ошо көнгә тиклем үтәмәгәндәр. Мәҫәлән, Ғафури районында 13 группа урынына ни бары 8 генә группа ойошторолған.

Бейергәҙе, Нуриман, Белорет, Краснокама райондарында совет һәм ауыл хуҙалығы органдарының етәкселәре агротехник һәм зоотехник уҡыу ойоштороуҙың әһәмиәтен баһалап еткермәнеләр, уларҙа бүҫкә көндәргә тиклем уҡыу группаларын ойоштормаҡлы.

Ингәш Ғәйсин уҡытыуҙың сифатына иғтибар юнәлтә. Күп кенә райондарҙа ғәйәт уҡытыусылар занятиеларға әҙерләнмәйенсә киләләр, конкрет темалар менән уҡытмайҙар, өҫтәмә пособиелар ҡулланмайҙар. Шул арҡала программалағы материалдар тейешенсә үҙләштерелмәй һәм ғәйәрим колхозсылар занятиеларға регуляр йөрөмәйҙәр. Бындай хәл район ауыл хуҙалығы булектәре етәкселәренең курстар эшенә йомшаҡ контроль яһауҙары һөҙөмтәһендә килеп тыуҙы.

Ғәйһи бер район ауыл хуҙалығы булектәренең һәм колхоз етәкселәренең уҡыу группаларын комплектовать итеүгә серьёз әһәмиәт бирмәүҙәре ҡаҙаныштарҙы әҙерләүҙе ойоштороуҙа ҙур етешһеҙлек булып тора. Күп урындарҙа колхозсыларҙы, уларҙың балаларын һәм производство күнекмәләрен, теләктәрен иҫәпкә алмайынса, курстарға тыңлаусы итеп яҙалар. Бындай ҙур етешһеҙлектәрҙе бөтөрөргә ваҡыт. Район ауыл хуҙалығы булектәренең мөдирҙәренә һәм МТС директорҙарына ауыл хуҙалығы мастерҙәрен әҙерләү эше менән ентекләп шөғөлләнергә һәм Башҡорт АССР-ы Министрҙәр Совете һәм ВКП(б) Үлкә Комитеты тарафынан билдәләнгән пландың һис шикһеҙ үтәлеүен тәьмин итергә кәрәк.

Уның ары докладсы ауыл хуҙалығы культураһы йорттарының эшен ойоштороу, ауыл хуҙалығы производствоһындағы алдынғылар тәжрибәһен һәм уның ҡаҙаныштарын пропагандалау һәм ҡулланыуҙың саралары тураһында һөйләй. Райондарҙағы ауыл хуҙалығы фәнен пропагандалау группаларының эшен йәнләндерергә кәрәк. Райондарҙағы газеталарҙы, радионы, кинону һәм пропаганданың башҡа формаларын кин рәүештә файҙаланырға, был эшкә специалистарҙе һәм ғәмәли работниктарҙе йәлеп итергә, райондарҙа ауыл хуҙалығы күргәҙмәләре ойоштороргә, алдынғы колхоздарға һәм тәжрибә үҙгәртеүҙәренә экскурсиялар үткәрергә кәрәк.

Ингәш Ғәйсин Бөтә Союз ауыл хуҙалығы күргәҙмәһенә әҙерләнеүҙе булған кимсеһеҙлектәргә туҡталды. Айырым райондарҙа күргәҙмәлә ҡатнашыу шарттарын һәм күрһәткестәрен пропагандалауҙы бөтәләй туҡтатҡандар, күргәҙмәгә материалдар әҙерләү менән кәнәғәтләнерлек шөғөлләнмәйҙәр.

Республика колхоздарында һәм МТС-ында фән ҡаҙаныштарын һәм алдынғы тәжрибәне эштә ҡулланыу буйынса ауыл хуҙалығы органдары алдында ҙур бурыстар тора. Колхоздарҙа торф аптырама һәм фермаларҙа мал аҫтарына йәйеү киң күләмдә ҡулланылмай. 1950 йылда республикала әрҙе ашлау өсөн ни бары ... тонна урынына торф индерелгән, был планлаған пландың 2,4 процентын генә тәшкил итә. Табиғәттең был байлығы файҙаланылмай ҡала. Шулай уҡ агротехниканың ошондай юлдары: яһалма ҡатламдарҙы, дөйөм сәсеү, парҙарҙы ҡатлап эшкәртеү, ҡамыл төбөн йомшартыу, көнбағышты кеҫ сәсеп ҡалдырыу, ужым культураларын яҙғы бойҙай ҡамылы төбөнә сәсеү, ашламаларҙы гранула рәүешендә индереү һәм башҡалар производствоға тулыһынса индерелмәйҙәр әле.

Ингәш Ғәйсин үҙ докладының йомғаҡлау өлешендә фән ҡаҙаныштарын һәм алдынғы тәжрибәне пропагандалауҙы һәм уны эштә ҡулланыуҙы тәьмин итеү өлкәһендә ауыл хуҙалығы булектәре һәм МТС работниктәре һәм шулай уҡ ауыл хуҙалығы специалистары алдында торған бурыстарға туҡтала.

Бөтәһенән әлек, һәр бер колхозда игенселек һәм малсылыҡ мастерҙәре әҙерләү буйынса ес йыллыҡ курстарҙы эше менән яҡындан тороп шөғөлләнергә кәрәк. Был курстарҙа кемдәрҙең уҡыуы һәм кемдәрҙең уҡытыуы аныҡ һәм конкрет рәүештә асыҡланырға тейеш. Уҡыу планы үтәлмәгән урындарҙа тыңлаусылар менән өҫтәмә занятиеларҙа ойоштороргә кәрәк. Беренсе нәүбәттә, әрләтелгән колхоздарҙа ауыл хуҙалығы культураһы йорттарын ойоштороргә, район ауыл хуҙалығы булектәре әргәһендәге пропаганда группаларының эштәрен йәнләндерергә кәрәк.

* * *

Ингәш Ғәйсин доклады буйынса фекер алышыуҙарҙа беренсе булып Башҡортостан ауыл хуҙалығы институтының доценты ингәш **Усманов** сығыш яһаны. Ул үҙенең телмәрен ашламаларҙы пропагандалау мәсьәләләренә арнаны. Ергә ашлама индереү планын үтәү менән генә тамамласҡа, бәлки тирәҫтә әҙерләү сифатын күтәрергә кәрәк. Һәр бер колхозда тиреҫ һатлау урындары булдырылырға тейеш.

Хәйбулла район ауыл хуҙалығы бүлегә мөдире ингәш **Шапошников** районда 3 йыллыҡ курстарҙа уҡытыу эшенең нисек ойошторолғанлығы тураһында һөйләне. Унда 10 урында агрономик һәм 4 урында зоотехник группа ойошторолған. Күп кенә ваҡиғаларҙа, уҡытыусыларҙың занятиеларға насар әҙерләнеүҙәре арҡаһында, уҡытыусар колхоздар алдында торған практик бурыстарҙан айырым үткәрелә. Һөҙөмтәлә тыңлаусылар занятиеларға насар йөрөйҙәр. Мәҫәлән, «Новая жизнь» ауыл хуҙалығы артелендә шундай фактылар булды. Район ауыл хуҙалығы бүлеге уҡытыуҙың сифатын яҡшыртыу өсөн саралар күрә.

— Баҫыу һаҡлауҙы ағас ултыртыу станцияларҙы ойошторолғанға ике йыл тулды, — тине Сәрмәсән баҫыу һаҡлауҙы ағас ултыртыу станцияһының директоры ингәш **Дергач**. — Ләкин беҙҙең республикала уларҙың эш тәжрибәһенә бер кем дә йомғаҡ яһаманы. Ағас ултыртыу машиналарында эшләүсе машинистарҙан, экскаваторщиктарҙан һәм башҡаларҙың яҡты эш тәжрибәләре өйрәнелмәй һәм башҡаларға күсерелмәй. Был хаҡта өлкә газеталарҙа ла аҙ яҙалар. Баҫыу һаҡлауҙы ағас ултыртыу станцияларҙы алдында машина паркының өлөштәренә ҡарата ҡайһы бер ялҡынлы бурыстар тора. Ләкин Башҡорт АССР-ы Ауыл хуҙалығы министерствоһында эшләүсе специалистар беҙгә аҙ ярҙам итәләр. Сәрмәсән станцияһының йәшәй башлаған көнөнән алып беҙҙә уларҙың бер ҡасан ла булғаны юҡ.

Башҡорт АССР-ы Ауыл хуҙалығы министерствоһының ауыл хуҙалығы фәндәрен пропагандалау управлениеһе секторының начальнигы ингәш **Акимов** Ингәш, Мәләүез һәм Матрай район ауыл хуҙалығы булектәрендә ес йыллыҡ курстарҙа уҡытыу эшен ойоштороуға бюрократларса формаль ҡараштың күрһәткән күп кенә фактылар килтерҙе. Уның әле булһа нормаль занятиеләр үткәрә башламағандар. Күп кенә группаларҙа уҡыу материалдарын үткәнгә күргәҙмә пособиеләрҙән насар файҙаланалар.

Ауыл хуҙалығы работниктәре профсоюзы өлкә комитетенең председателе ингәш **Харин** хеҙмәтте ойоштороуҙа алдынғы методтарҙы пропагандалау тураһында һөйләне. Дәүләкән МТС-ында Социалистик Хеҙмәт Геройы Тихон Алехинҙең трактор бригадаһының сәғәт графигы буйынса эшләү тәжрибәһен барлыҡ бригадаларға ла күсереү буйынса һис бер нәмә эшләнмәгән, тиерлек. Шишмә МТС-ында Сәүбән Имаевтың трактор бригадаһы сәғәт графигы менән эшләүҙә ғүзәл өлгөләр күрһәтте. Ләкин бында ла станция етәкселәре һәм шулай уҡ профсоюз ойошмалары был тәжрибәне башҡаларға күсермәйҙәр. Машина-трактор станцияларында инженер Ковалев методы бик ҡырҡын индерелә. Башҡорт АССР-ы Ауыл хуҙалығы министерствоһының МТС-тар управлениеһенда хатта был тәжрибәне методты индереү буйынса саралар ҙа билдәләнмәгән.

Башҡортостан баҫыусылыҡ станцияһының ғилми сотрудниге ингәш **Әхмәров** үҙенең сығышын ауыл хуҙалығы алдынғыларының эш тәжрибәһен пропагандалауға арнаны. Ул, күп кенә райондарҙа өлгәшелгән уңыштарҙы ныҡытыуға игенселек һәм малсылыҡ мастерҙәренә насар ярҙам итәләр, тине.

Конференция ахырында Башҡорт АССР-ы Министрҙәр Советы председателенең урынбаҫары **Ермолаев** һәм ВКП(б) Үлкә Комитеты секретары **Каменев** ингәштәр сығыш яһанылар.

МАЛДАРҘЫ ӨЛГӨЛӨ ҠЫШЛАТЫУ ӨСӨН СОЦИАЛИСТИК ЯРЫШТЫ КИҢ ЙӘЙЕЛДЕРӘЙЕК!

Фермала ҡышлатыу яҡшы ойошторолған

Дүртөйлө районы «Өсөн» колхозы общественный малсылыҡты үҫтереүҙең һәм продуктивлегеҡ күтәреүҙең 1950 йыл планын срогынан алда арттырып үтәүгә өлгәште.

Фермаһы малсылыҡ эшен һөйөүсе тырыш работниктар менән комплектовать итеү эштең уңышлы хәл итте. Ингәш Шакир Сабиров ферма ойошторолғандан бирле көтөүсе булып эшләй. Уның 20 йыллыҡ эш осоронда бер генә малдың да үлгәне юҡ. Намыҫлы хеҙмәте һөҙөмтәһендә ул быйыл фермаһы 50 һыйырҙан 46 бығау алыуға өлгәште. Ул йыл һайын колхоз правлениеһе тарафынан өстәмә түләү ала, булоклана.

Район күламендә һыйыр һауыусылар араһында социалистик ярыш инициаторы булған ингәш Рәйхан Бәкиеваның ла хеҙмәте зур. Ул үҙенә бирелгән 10 һыйырҙан 10 бығау алыш үҫтерҙе. Колхоздың өлкән сабаны ингәш Рәшит Вәлиахмәтов үҙе торбиәләгән 178 баш һарыктан 212 бәрәс һәм һәр бер һарыктан 2,12 килограмм йөн алыуға иреште. Ул ҡышҡы осорҙа ла һарыктарҙы, көрәгенә һәм токомона ҡарап, группаларға бүлеп тәрбиәләй.

Малсылыҡ работниктәренең һәм бөтә колхозсыларҙың тырышлығы менән быйыл малдар мул аҙыҡ, йылы, яҡты торлаҡтар менән тәьмин ителделәр. Хәҙер бөтә көс малдарҙы яҡшы ҡышлатып сығарыу һәм малсылыҡты үҫтереүҙең 3 йыллыҡ планын бөтә тәрәҙәре буйынса ла срогынан алда үтәү өсөн тупланыла.

Р. Мәҡсүтов.

Ни өсөн малдарҙың көрлектәре түбән?

Продукт биреүсе общественный малсылыҡты үҫтереүҙең ес йыллыҡ планын үтәү малдарҙы яҡшы ҡышлатып сығарыу менән тығыҙ бәйләнгән. Ләкин Иглин районының күп колхоздарында был эшкә баһа биреп еткермәйҙәр. «Комбайн» колхозында мал торлаҡтары ҡышлыҡҡа әҙерләнмәгән. Торлаҡтар һыуыҡ һәм быҫраҡ. Колхоз председателе ингәш Хәлиуллинден малсылыҡ эштәре менән аҙ ғына ла ҡыҙыҡһынмауы һәм ферма работниктәренең эшенә етәкселек итмәүе һөҙөмтәһендә малдарҙың көрлөгә бик түбән, ә һәр бер фураждағы һыйырҙан ни бары 368-әр литр ғына һөт һауып алынды.

«Ҡанаш» һәм «Победа» колхоздарында сускалар бик тығыҙ һәм быҫраҡ торлаҡтарҙа йәшәү сәбәпле көрлектәрен көндән-көн кәметәләр, ә колхоз председателдәре Шаповалов һәм Поляков ингәштәр был эш менән шөғөлләнеүҙе ферма мөдирҙәренә эште ителә ҡарайҙар.

«Восток» һәм Свердлов исемендәге колхоздарҙа, мал азығының тығыҙ етмәү ҡурҡынысы булыуына ҡарамаҫтан, ошо көнгә тиклем уны файҙаланыу буйынса айлыҡ план төҙөлмәгән.

Колхоз етәкселәренән тиҙ көнләрҙә мал торлаҡтарын йылытыу һәм азығытарҙы дөрөҫ ашатыуҙы ойоштороу буйынса конкрет саралар күреү талап ителә.

Ғ. Үмөркәев.

Бөзәүә районының «Ҡарағай» колхозы члены ингәш Рәбиға Аҡбашева 1946 йылдан бирле һарыҡтар тәрбиәләй. Ул йыл һайын малсылыҡ үҫтереү планын арттырып үтәй, һуңғы ике йыл эсенсә генә 170 бәрәс алып үҫтерҙе. Күптән түгел ингәш Аҡбашева хеҙмәтсәндәр депутаттарының район Советына депутат итеп һайланды.

Һүрәттә: ингәш Аҡбашева үҙе тәрбиәләгән бәрәс менән.

Ш. Уразбахтин фотоһы.

Алдынғыларҙың тәжрибәләренән — бөтә малсылыҡ работниктәренә

Хәйбулла. Райондың күп кенә колхоздары общественный малсылыҡты үҫтереүҙең ес йыллыҡ планын үтәүҙә зур уңыштарға өлгөштеләр. Мәҫәлән, Фрунзе исемендәге колхоз (председателе ингәш Әлибаев) бөтә төр малдар буйынса ес йыллыҡ планды арттырып үтәүгә өлгөште. Аттар, план буйынса 106 баш урынына, 112 башҡа, мөгөҙле эре малдар, 160 баш урынына, 178, һарыҡтар, 400 урынына, 445 башҡа еткерелгән.

Колхоз ниндәй малдар менән был уңыштарға өлгөште һуң? Бында бөтәһенән элек ферманы малсылыҡ эшендә ҙур тәжрибәле ҡалҙар менән нығытыу уңышты хәл итеүҙә ҙур урын тота. Был фермала Нураева Хәбизә ингәш 18 йылдан бирле һыйыр һауыусы булып эшләй. Ул һыйырҙарҙан һөт һауып алыу планын арттырып үтеүҙә лә, бығауҙарҙы тәрбиәләп үҫтереүҙә лә күптәргә билдәле. Уның эле урындағы Советтарға һайлауҙарҙа Аҡъяр ауыл Советенә депутат булып һайланыуы осраҡлы хәл түгел. Малдарҙы үҫтереүҙә, айырыуса йәш малдарҙы тәрбиәләүҙә, уның тәжрибәһе ҙур. Ул бер генә баш бығауҙың да үлеүенә юл ҡуйғаны юҡ. Ул тәрбиәләгән бығауҙар тәҙә һәм көр булып үҫәләр. Уй үҙенең бай тәжрибәләрен малсылыҡ эшендәге йәш ҡалҙар менән уртаҡлаша һәм малдарҙы тәрбиәләүҙә уларға практик ярҙам күрһәтә.

Юлдашбаев Мырҙағәли, быйыл 23 бейәнән 23 баш колон алып үҫтереүсе Туғыҙбаев Имай ингәштәр ҙә бик йылдан бирле колоҡ булып эшләйҙәр. Богданов Вәли, Богданова Фәрхи ингәштәр күп йылдарҙан бирле һарыҡ ҡарайҙар.

Улар мал тәрбиәләүҙең техникаһын яҡшы үҙләштергәндәр. Улар ҡышҡы сезонда малдарға ҡайһы ваҡытта ниндәй аҙыҡ бирергә беләләр. Малдарҙы ваҡытында ашаталар, эсерәләр, таҙа тоталар. Йәйге көндәрҙә малдарҙы көтәүлектәрҙә йоротҡан ваҡытта уларҙы бүре яралауҙан ныҡ һаҡлайҙар. Ҡышҡы сезонда һарыҡтарҙың бәрәсләүе, һыйырҙарҙың бығаулау осорында быҙа айырыуса ныҡ иғтибар бирәләр. Йәш бығау һәм бәрәстәрҙе яҡшы тәрбиәләйҙәр, уларҙы ҡәтермәҫ өсөн бөтә сараларҙы күрәләр.

Был колхозда общественный малдар өсөн ныҡлы аҙыҡ базаһы булдырылған, мал торлаҡтарына ағымдағы һәм капиталь ремонт үткәрелгән, улар малдарҙы ҡышлатыуға тулы әҙерлек менән ҡылғандар.

«Новая Заря» колхозында ла общественный малдарҙы йылы торлаҡтарҙа ҡышлатыу өсөн бөтә саралар күрелгән. Ферма мөдире ингәш Рысҡолов мал торлаҡтарын көҙҙән үк ремонтлап, малдарға ҡышҡы сезонға етерлек тиклем аҙыҡ әҙерләгән. Мөгөҙле эре малдар, һарыҡтар үҫтереү планы арттырып үтәлгән, аттар план буйынса 74 баш урынына, 79 башҡа еткерелгән. Колоҡ ингәш Ғәбит Таймасов быйыл 19 бейәнән 19 баш колон алып үҫтергән.

Общественный малсылыҡты үҫтереү һәм уларҙың продукт биреүсәнлеген күтәреү өлкәһендә «Ҡызыл тау» колхозында ла, айырыуса йылҡысылыҡты үҫтереүҙә ҙур ғына уңыштыҡтар бар. Уңа аттар планы буйынса 99 баш урынына 102 башҡа еткерелгән. Йәтимов Әхмәзулла һымаҡ малсылыҡ алдынғыларының ынғай тәжрибәләре общественный малды үҫтереүҙә ҙур ярҙам итә. Ингәш Йәтимов 1948 йылда 8 колон, 1949 йылда 20 колон, 1950 йылда 22 баш бейәнән 22 баш колон алып үҫтереүгә өлгөште. Ә 1951 йылда ул 35 баш бейәнән 35 баш колон алып үҫтерергә һүҙ бирҙе.

Н. Сабитов.

Хеҙмәтлек менән тәрбиәләйбеҙ

Беҙҙең «Беренсе Май» колхозының 4 фермаһы бар. Малсылыҡ работниктәренең үҙ эштәрен белеп һәм һөйөп башҡарыуҙары һөҙөмтәһендә, консолоктан башҡа, бөтә фермаларҙа ла малсылыҡ үҫтереүҙең дәүләт планы тулыһынса үтәлде.

Быйыр һауыусы Байғилдина, һарыҡ ҡараусы Таңсығҡужина һәм башҡа ингәштәр мал тәрбиәләүҙә бай тәжрибә туплағандар. Ингәш Байғилдина үҙе тәрбиәләгән 7 быйырҙан 7 бығау алып үҫтереүе һәм һәр бер быйырҙан 1500-әр литр һөт һауып алды. Ул яңы тыуған бығауҙарҙы, имеҙеүгә йүшәйгәнсә, 25 көн буйына 172 литр айыртылмаған һөт эсерә. 25 көндән һуң был һөткә 1,5—3 литрҙа тиклем айыртылған һөт ҡушыла. Шулай уҡ йәш малдарҙы аҙнаҙ һәм яҡшы сифатлы бесән дә бирәләр. Бығауҙар ҙурға сыҡҡансы ошо режим буйынса тәрбиәләнәләр.

Ингәш Таңсығҡужина үҙе тәрбиәләгән 100 баш һарыҡтан 125 бәрәс алыуға өлгөште. Сускасылыҡ фермаһы 1949 йылдың август айында яңы ойошторолған булһа ла, хәҙер унда 25 баш суска иҫәпләнә. Планға ҡарағанда, был 14 баш ҡа артыҡ.

Колхозда государствоға малсылыҡ продуктылары тапшырыу планы ла срогында үтәлде. 1951 йыл эсен 15 бот ит тапшырырбыҙ.

Общественный малдарҙы ҡышлатыуға яҡшы әҙерлектең һәм уңышлы ҡышлатабыҙ. Мал торлаҡтары йылы һәм таҙа. Ҡышҡы осорға етерлек күләмдә мал азығы әҙерләнде һәм хәҙер беҙ уның һәр бер килограмын экономиялау эсен керешәбеҙ.

С. Мораторов,
Зиянчура районы «Беренсе Май» колхозының малсылыҡ фермаһы мөдире.

Хеҙмәт көндәренә өҫтәмә түләү алдылар

Ғафури районы Чапаев исемендәге колхоз—ның ваҡ артелдән берләшкән әрә хуҙалыҡтарҙың береһе ул.

Колхоз общественный малсылыҡты үҫтереүҙең 1950 йылғы планын срогынан алда арттырып үтәне. Бик күп малсылыҡ алдынғыларына намыҫлы эштәре өсөн хеҙмәт көненә өҫтәмә түләү тәртибендә мал бирелде. Мәҫәлән, Антонина Александрова, Ғәйшә Исәнғолина ингәштәр бәрәс баш һарыҡ, мал ҡараусы Әлтәф Ғәлимов 1 башмаҡ, сускалар ҡараусы ингәш Плотникова 8 суска балаһы алды.

Ферма работниктәренең һәм бөтә колхозсыларҙың хәстәрлеге менән малдар ҡышҡа етерлек азыҡ менән тәьмин ителделәр. Хәҙер һәр бер килограмм бесән һәм һаламды экономиялау, малдарҙы тулыһынса һәм көр ҡышлатып сығарыу эсен ныҡлы көрәш бара.

З. Мусин.

Өс йыллыҡ планды үтәү өсөн көрәш ойошторолмаған

Борай районының колхоздары бер ниҫә йыл инде общественный малсылыҡты үҫтереү планын үтәй алмай киләләр. Был башлыҡ райондың колхозсылары, механизаторҙары һәм ауыл хуҙалығы специалистары общественный малдар һанын арттырыу, уларҙың продукт биреүсәнлеген күтәреү һәм күп һанда яңы станарт мал торлаҡтары төҙөү буйынса күтәренке йөкләмәләр алып, социалистик ярышҡа сығырға йәлеп иткәндәр. Ләкин был йәкләмә үтәлмәне. Йәкләмәнең үтәлмәүен район етәкселәре һәр төрлө объектив сәбәптәргә һылтайҙар.

Район ауыл хуҙалығы бүлегә мөдире ингәш Абазов: — бына телефон әргәһенән китмәй, һәр ваҡыт колхоз председателдәренән әштең барышы тураһында һорашып, күрһәтмәләр бирә ултырам да бит, ә эш бармай, — тип зарлана.

Билдәле, район етәкселәре бер нәмә лә эшләмәйҙәр, тип әйтеп булмай. Ныш ҡына был мәсьәлә район Совете сессияларында, ВКП(б) райкомы бюроһында тикшерелә, ҙур-ҙур ҡарарҙар ҡабул ителә. Ләкин бер аҙ ваҡыт үтеү менән сығарған ҡарарҙың, алынған йәкләмәләрҙең үтәлешен тикшереү онотола. Малсылыҡ работниктәре араһында политик-массовый эш тейешле күләмдә алып барылмай, социалистик ярыш формаль рәүештә генә ойошторолған. Алынған йәкләмәләрҙең, договорҙарҙың үтәлеше өсөн большевиктарсә көрәш юҡ. Район ауыл хуҙалығы бүлеге етәкселәре телефон аша күрһәтмәләр биреүҙән һәм сводкалар йыйнауҙан бушамайҙар, урындарға барып практик ярҙам күрһәтмәйҙәр һәм колхоз председателдәренән был өлкәлә конкрет эш талап итмәйҙәр. Һөҙөмтәлә, бөгөнгө көндә райондағы 47 колхоздың тик береһе генә аттар үҫтереү планын, 24 колхоз мөгөҙле эре малдар, 19 колхоз сускалар һәм 11 колхоз һарыҡтар үҫтереүҙең йыллыҡ планын үтәне. Ә ҡоштар үҫтереү планын райондағы бер генә колхоз ла үтәмәгән. Малдарҙың продукт биреүсәнлеге лә киҫкен тыш түбән, йәш малдар алыу бөтөнләй көнәйтелмәлек түгел.

Бына «Ҡызыл юл» колхозын ғына алайыҡ. Ул районда экономик яҡтан көсле, иң эре колхоздарҙың береһе булып иҫәпләнә. Уның 500 гектарҙан артыҡ бөтөүлектәре һәм сабынлыҡтары бар. Колхоз члендәре бертекле ашлыҡ культураларынан йыл һайын мул урожай алалар, ләкин был колхозда малдарҙың үҫеше, продуктивлеге бик түбән. Планлаштырылған мал торлаҡтары төҙөлмәй. Мал азығы ҡыш өйләнәһенә етерлек әҙерләнә, ләкин уның күпселеге эрем-шәрәм ителә, азыҡ рацион нигеҙендә бирелмәй. Малсылыҡ работниктәре фермала даими эшләмәйҙәр, бик йыш алмаштырылып торалар. Юғары продуктивлекҡә өлгәшеүҙә мөһим средство булып иҫәпләнгән витаминле азыҡ ҡулланылмай. Бесән менән һаламды парландырылып, әҙерләнеп бирелмәй. Һөҙөмтәлә, был колхоз бер генә төр мал буйынса ла йыллыҡ планды үтәмәгән. Ыныҡырҙарҙан уртаса 1500-әр литр һөт һауып алыу планлаштырылһа, 11 айҙа һәр бер ыныҡырҙан ни бары 540-ар литр ғына һөт һауып алынған, государствоға ит тапшырыу заданиеһе 67, һөт— 36 процентҡа үтәлгән. Колхоз председателе ингәш Тимерғәлиев малсылыҡ фермаларына хеҙмәтте ойоштороуға тейешле иғтибар бирмәй.

Быйыл йылҡылар, сускалар һәм ҡоштар өсөн яңы торлаҡтар һалыныраға тейеш ине. Ләкин береһе лә эшләнмәне. Сускалар йәшәй торған торлаҡ емерек, һарыҡтар торлағына ремонт үткәрелмәгән. Һөҙөмтәлә тик һуңғы ваҡытта ғына 11 баш ат, 16 баш мөгөҙле эре мал, 31 суска һәм 105 һарыҡ үлгән.

Пушкин исемендәге колхоз да ҙур ғына хуҙалыҡтарҙың береһе булып иҫәпләнә. Бында ла общественный малсылыҡты үҫтереүҙең ес йыллыҡ планын срогынан алда үтәү өсөн ныҡлы көрәш ойошторолмаған. 1950 йылда малсылыҡ үҫтереүҙең государство планы мөгөҙле эре малдар буйынса — 82, һарыҡтар — 67, сускалар — 47, ә ҡоштар буйынса ни бары 13 генә процентҡа үтәлгән. Әле булһа торлаҡтарҙы ремонтлау әле тамамланмаған. Быҙау һәм һарыҡтар өсөн һалынған торлаҡтарҙың башы ябылмаған, тәҙәләре юҡ. Суска торлаҡтарының иҫәпләре емерек.

Был колхоздың члендәре йыл башында ук: фураждағы һәр бер ныйырҙан 1500-әр литр һөт, һарыҡтарҙан 2,7 килограмм йөн алырға, сускалар, аттар һәм һарыҡтар өсөн яңы торлаҡтар һалырға йәкләмә алғайнылар.

Бер аҙ ваҡыт үтеү менән колхоз председателе Шамиданов та, малсылыҡ фермаһы мөдире Таепов та колхозсыларҙың был кимәттәге инициативаларын тураһында оноттолар, эш планының тәүәл үтәлеүе өсөн көрәш ойошторманыларҙ. Был колхоз малсылыҡ үҫтереүҙең 1950 йылғы планын хурлыҡлы рәүештә өҙөү менән бергә, малсылыҡ продуктылары тапшырыу буйынса ла государство алдында ҙур бурыслы булып тора.

Райондағы колхоздарҙа тәрбиәнең насар булыуы һәм квалификацияһы кәҙрҙәрҙың етешмәүе арҡаһында малдарҙың продуктивлеге бик түбән. Быға, райондағы һәр бер фураждағы ныйырҙан ни бары 540-ар литр ғына һөт алыныуы характерле факт булып тора. Ә «Ҡызыл тан», «Алға», «Пионер», «Һабансы», Карл Маркс һәм Ворошилов исемендәге колхоздарҙа фураждағы һәр бер ныйырҙан ни бары 220—250-шәр литр ғына һөт һауып алынған.

Малсылыҡ үҫтереү планының йыл һайын үтәлмәүе, продукт биреүсәнлегенең түбән булыуы һәм токомсолоҡ эшенең үҙ ваҡытында тәйәлмәүе, район етәкселәрен уйландырырға, ес йыллыҡ планды срогынан алда үтәү өсөн ныҡлы көрәш ойоштороларға мәжбүр итергә тейеш ине. Ләкин, был тәңгәлдә һаман да практик эш күрелмәй әле.

ВКП(б) район комитеты һәм район Совете әҙерләгән колхоздарҙа малсылыҡты үҫтереүгә бик аҙ иғтибар бирәдәр, был өлкәлә колхоз етәкселәренә практик ярҙам күрһәтмәйҙәр, ҙур хуҙалыктарҙың эшен ныҡлы контролгә алмайҙар. Күптән түгел генә берләштерелгән, район үҙәгендәге, «Мәрйән» колхозында тик һуңғы 5 айҙа ғына председатель 3 тапҡыр алмашынды. Был колхоз малдарҙың бер генә төре буйынса ла йыллыҡ планды үтәмәгән, государствоға малсылыҡ продуктылары тапшырыу планы өҙелгән һәм етерлек мал азығы әҙерләнмәгән. Быйыл 4 ҙур станарт мал торлағы төҙөү планлаштырылған, ләкин һаман да төҙөлеш эштәре башланмаған әле. «Мәрйән» колхозында был тревогалы хәл ауыл хуҙалығы булеге специалистарен һис борсомай.

Райондағы колхоздарҙың әрләтелеүе башҡусылыҡ бригадаларында, малсылыҡ фермаларында партия-комсомол группалары төҙөгә, малсылыҡ работниктарен ес йыллыҡ зоотехник мәктәптәрҙә уҡытыу, квалификацияларын күтәреүгә ҙур мөмкинлектәр тыуҙырҙы. Ләкин был эш менән районда нығлап шөғөлләнгән кеше юҡ әле. Ошо көнгә тиклем бары тик 3—4 колхозда ғына зоотехник курс ойошторолған һәм унда ла 25-ләп кеше укый.

Район колхоздарында хәҙер бер ниҫә йылдар инде төҙөлеш эштәре планы үтәлмәй килә. Бының сәбәбен колхоз председателдәре лә, район буйы хуҙалығы етәкселәре лә төҙөлеш материалдары юҡлыҡҡа һылтап, булған материалдарҙы файҙаланмай киләләр. Хәҙер государствобыҙ төҙөлеш өсөн 8000 кубометрҙан артыҡ ағас бүлгәс, улар тағы ла:

— Барыһы тиклем өрҙән нисек ағас ташыу йәрәмәк кәрәк,—тип, ағас әҙерләү эсен кешеләр сәбәмәйҙәр.

Район етәкселәренең ес йыллыҡ планды тормошҡа ашырыу эсен большевиктарсә көрәш ойоштормауҙары арҡаһында быйыл да малсылыҡты үҫтереүҙең йыллыҡ планы үтәлмәй.

Общественный малсылыҡты үҫтереүҙең ес йыллыҡ планын үтәүгә Борай районында киләп тыуған был тревогалы хәл ашығыс төҙәтелергә тейеш.

Х. Сәфин.
(Сәсәбеҙ).

Парижда Франция коммунистәр партияһының 30 йыллығына арналған тантаналы ултырыш

ПАРИЖ, 28 декабрь (ТАСС). Парижда Ҡышҡы велодром бинаһында Франция коммунистәр партияһының 30 йыллығына арналған тантаналы йыйылыш булып үтте. Ҡызыл һәм ас төрлө төҫтәге флагтар менән бизәлгән президиум трибунаһы өҫтөнә Маркс, Энгельс, Ленин, Сталин, Морис Торез һәм Марсель Кашен портреттәре эйелгән. Йыйылыш президиумында Жак Дюкло, Марсель Кашен, Андре Марти, Огюст Лекер, Бенуа Фрашон, Франсуа Биһу, Шарль Тийон, Раймон Гюйо, Этьен Фажон, Леон Мовэ, Вальдек Роше, Лоран Казанова, Виктор Мишо, Флоримон Бонт, Жорж Коньо һәм Франция коммунистәр партияһы үҙәк комитетенең башҡа членҙәре, шулай уҡ тыныслыҡты героик яҡлаусы, ошо көндәрҙә ирекә сығарылған Раймонда Дьен, Алжир, Көнбайыш Германия, Аргентина, Бельгия, Бразилия, Англия, Голландия, Люксембург, Саар коммунистәр партияларының, Швейцария хеҙмәт партияларының вәкилдәре бар.

Күп меңләған кешенең көслө овацияһы аҫтында тантаналы йыйылышты Франция коммунистәр партияһының ҡарт дейеүле Марсель Кашен асты.

Унан һуң Огюст Лекер төрлө илдәрҙәге тыуғандаш партияларҙан Франция коммунистәр партияһы тарафынан алынған ҡотлауҙарҙы уҡып үтте. Советтәр Союзы Коммунистәр (большевиктар) партияһының Үҙәк Комитетенән алынған телеграмма көслө овация һәм Советтәр Союзы, ВКП(б) һәм шәхсән Сталин адресына ҡотлау тауыштары аҫтында уҡылды.

ФРАНЦИЯ КОММУНИСТӘР ПАРТИЯҺЫНЫҢ ҮҘӘК КОМИТЕТЕНӘ

Советтәр Союзы Коммунистәр партияһының Үҙәк Комитеты тыуғандаш Франция Коммунистәр партияһын уның 30 йыллығы көнөндә ҡайнар ҡотлай.

Франция коммунистәренә үҙ тыуған илдәренең иң яҡшы киләсәге өсөн, тыныслыҡ, демократия һәм социализм өсөн көрәштә яңы уңыштар теләйбеҙ.

Пашһәһен Советтәр Союзы менән Франция халҡтарының дуҫлығы!

Пашһәһен тыуғандаш Франция Коммунистәр партияһы!

Советтәр Союзы Коммунистәр партияһының Үҙәк Комитеты.

Лекер шулай уҡ Ҡытай компартияһы Үҙәк комитетенең Мао Цзе-дун тарафынан ҡул ҡуйылған телеграммаһын, һәм Америка Ҡушма Штаттары, Германия Демократик Республикаһы, Көнбайыш Германия, Италия, Польша, Чехословакия, Венгрия, Албания, Испания, Греция, Марокко һәм башҡа ҡүп кенә илдәрҙең тыуғандаш партияларынан алынған телеграммаларҙы уҡыны.

Йыйылыусылар бер тауыштан Морис Торезға ҡотлау телеграммаһы ҡабул иттеләр.

Жак Дюкло йыйылышта зур телмәр менән сығыш яһаны. Ул был тантаналы йыйылышта Морис Торезҙан сығыш яһай алмауы айҡанлы үкенес белдерҙе, һәм йыйылыусылар исеменән Торезға тиҙерәк һауығыу теләне.

«Беҙҙең партиябыҙҙың 30 йыллығын байрам итеү, — тип белдерҙе Дюкло, — империалистик һуғыш тарафдарҙары үҙ провокацияларын арттырған, тыныслыҡ өсөн халҡтар көрәше эленән-әле киҫкенләшкән осорҙа барған һәм был көрәш үҫә барған энергия менән үткәрелгән шарттарҙа үтә, һәм беҙ, Франция коммунистары, Франциялә беҙҙең тарафтан алып барылған көрәштең мөһимлегенә һәм әһәмиәтле булыуына үҙебеҙгә туҡтаһынса отчет бирәбеҙ».

Франция коммунистар партияһына ҡотлауҙар әбергән тыуғандаш партияларға рәхмәт белдереп, Дюкло былай тине: «Беҙҙең өсөн һәр ваҡытта илгә булып хеҙмәт иткән һәм хеҙмәт итеүсе коммунистар партияһының, бөтә донъя тарихенең барышын үҙгәрткән бөйөк партияның — СССР коммунистар партияһының, бөйөк Ленин — Сталин партияһының хаты беҙҙә айырыуса тулҡынланыу тыуҙырғанлыҡтан һәр кем белә».

Унан һуң ҡоллоҡсы Бөйөк Октябрь социалистик революцияһының йөҙөнтөһө аҫтында барлыҡҡа килгән Франция коммунистар партияһы үҫешенең тарихи этаптарына туҡталды.

Дюкло, Франция коммунистар партияһы эшселәр сығышы эше өсөн даими рәүештә көрәшеп, бөтә Союз Коммунистар (большевиктар) партияһынан өйрәнде, тип билдәләне. Ул үҙен ары Франция коммунистар партияһын ҡаты көрәштә сыныҡтырған Морис Торездең тарихи хеҙмәтен күрһәтте.

«Империалистик һуғышҡа ҡаршы көрәштә төҙәлгән беҙҙең партиябыҙ, — тип дауам итте Дюкло, — үҙ принциптәренә тоғро булып ҡалды. Беҙҙең партиябыҙ 1925 йылда Марокколағы һуғышҡа ҡаршы көрәште; Морис Торез был колониаль һуғышҡа ҡаршы көрәш комитетенең председателе булды. Партия богонге көндә Вьетнамдағы һуғышҡа ҡаршы көрәшкән кеүек Сириялағы һуғышҡа ҡаршы ла көрәшә. Шулай итеп, беҙҙең партиябыҙ марксизмдең: «Башҡа халҡты изеүсе халыҡ иркле була алмай», тигән принципына үҙенең тоғро булғанлығын күрһәтте. Беҙҙең партиябыҙ эшселәр сыныфы менән колониаль һәм бойондороҡло илдәрҙең халҡтары араһында боевой союз партияһы булып тора».

Дюкло илдең милли интерестәренә хыянат итеүселәргә ҡаршы, Франциянын милли бойондороҡһоҙлоғо өсөн компартияның көрәшенә, Вишки режимы һәм немец оккупацияһы ваҡытында Франция коммунистәренең героик көрәшенә туҡталды.

Дюкло унан ары Маршалл планына, Төньяҡ-атлантик пактҡа ҡаршы, Америка империалистәренең һәм уларҙың сателлиттәренең Алыҫ Көнсығыштағы агрессияһына ҡаршы компартияның көрәшенә күсте.

Мин бында ҡатнашыусы бөтә кешеләрҙең тойғоларын белдереүемә ышанған хәлдә, тине Дюкло, героик Корея халҡына һәм халҡтар бойондороҡһоҙлоғоноң эшен һаҡлау һәм империалистик һуғыш тоҡандырыусыларҙан тыныслыҡты һаҡлап алып ҡалыу өсөн яҙмаға киләсәк Ҡытай добровольецтәренә туғандарса сәләм әйтәм.

Дюкло экспедицион корпустың Вьетнамдан Францияға ҡире ҡайтарылыуын, Хо Ши Мин менән намыҫлы һөйләшеүҙәр нигеҙендә Вьетнамда тыныслыҡ урынлаштырыуҙы талап итергә саҡырҙы.

Европала һуғышты әҙерләп, Американың идара итеүселәре үҙҙәре тарафынан ҡол ителгән илдәрҙең һалдаттарына иҫәп тоталар, тине унан ары Дюкло, доллар магнаттары, бөтәһенән элек, Германия армияһына иҫәп тоталар, уларға был армия үҙ ваҡытында халҡтар азатлығына ҡаршы, Гитлер тарафынан тоҡандырылған һуғышты ҡабатларға әҙер торорға тейеш. Көнсығышта японлыларҙы ҡоралландырыусы Америка һуғыш тоҡандырыусылары ошолай уҡ көнбайышта ла Германияны ҡоралландырыу менән шөғөлләнә башланылар. Унда байтаҡ ҡына ғәскәри формированиелар төҙөлгәндәр әлеге.

Франция менән Германия коммунистәре араһында интернационализмдан традицион байланеше булды һәм хәҙергә ваҡытта ла бар, тип билдәләп, Дюкло былай тип белдерҙе: «Беҙ тыныслыҡ өсөн көрәштә немецтар менән солидарбыҙ. Икенсе яҡтан, немец фашистәре менән бергә енәйәтсел һуғышты әҙерләгән һәм әҙерләүсе кешеләргә беҙ ҡаршы сығабыҙ. Реваншистик Көнбайыш Германияла яңы һуғышты әҙерләүсе хәрби енәйәтселәргә беҙ ҡаршы сығабыҙ».

Франция хөкүмәте Германия армияһын ҡайтаһын төҙөүгә ризалашып, Франция тарафынан алынған йөкләмәләрҙе боҙҙо, тип дауам итте Дюкло.

Унан ары Дюкло совет халҡы менән дуҫлыҡҡа француз халҡының тоғролоғона туҡталды.

Дүрт бөйөк держава вәкилдәренең конференцияһын саҡырырға, тигән Советтәр Союзының тәҡдиме тураһында хәтергә төшөрөп, Дюкло, Вашингтон, Лондон һәм Париж хөкүмәттәре конференцияны саҡырыуҙан тыйрҡа баш тартырға батырсаллык итмәһәләр, ләкин улар был конференцияны уңышһыҙлыҡҡа дусар итеү өсөн бөтә тер маташыуҙарҙы яһайҙар, тип күрһәтте.

«Шул асыҡ, — тип белдерҙе Дюкло, — Төньяҡ-атлантик союзда ҡатнашыусылар Советтәр Союзына ҡаршы юнәлтелгән үҙҙәренең агрессив планларын ҙурлыҡ итеп, ҡәҙерләп, Дюкло, Вашингтон, Лондон һәм Париж хөкүмәттәре конференцияны саҡырыуҙан тыйрҡа баш тартырға батырсаллык итмәһәләр, ләкин улар был конференцияны уңышһыҙлыҡҡа дусар итеү өсөн бөтә тер маташыуҙарҙы яһайҙар, тип күрһәтте.

Европала һуғышты әҙерләп, Американың идара итеүселәре үҙҙәре тарафынан ҡол ителгән илдәрҙең һалдаттарына иҫәп тоталар, тине унан ары Дюкло, доллар магнаттары, бөтәһенән элек, Германия армияһына иҫәп тоталар, уларға был армия үҙ ваҡытында халҡтар азатлығына ҡаршы, Гитлер тарафынан тоҡандырылған һуғышты ҡабатларға әҙер торорға тейеш. Көнсығышта японлыларҙы ҡоралландырыусы Америка һуғыш тоҡандырыусылары ошолай уҡ көнбайышта ла Германияны ҡоралландырыу менән шөғөлләнә башланылар. Унда байтаҡ ҡына ғәскәри формированиелар төҙөлгәндәр әлеге.

Франция менән Германия коммунистәре араһында интернационализмдан традицион байланеше булды һәм хәҙергә ваҡытта ла бар, тип билдәләп, Дюкло былай тип белдерҙе: «Беҙ тыныслыҡ өсөн көрәштә немецтар менән солидарбыҙ. Икенсе яҡтан, немец фашистәре менән бергә енәйәтсел һуғышты әҙерләгән һәм әҙерләүсе кешеләргә беҙ ҡаршы сығабыҙ. Реваншистик Көнбайыш Германияла яңы һуғышты әҙерләүсе хәрби енәйәтселәргә беҙ ҡаршы сығабыҙ».

Франция хөкүмәте Германия армияһын ҡайтаһын төҙөүгә ризалашып, Франция тарафынан алынған йөкләмәләрҙе боҙҙо, тип дауам итте Дюкло.

Унан ары Дюкло совет халҡы менән дуҫлыҡҡа француз халҡының тоғролоғона туҡталды.

Дүрт бөйөк держава вәкилдәренең конференцияһын саҡырырға, тигән Советтәр Союзының тәҡдиме тураһында хәтергә төшөрөп, Дюкло, Вашингтон, Лондон һәм Париж хөкүмәттәре конференцияны саҡырыуҙан тыйрҡа баш тартырға батырсаллык итмәһәләр, ләкин улар был конференцияны уңышһыҙлыҡҡа дусар итеү өсөн бөтә тер маташыуҙарҙы яһайҙар, тип күрһәтте.

Европала һуғышты әҙерләп, Американың идара итеүселәре үҙҙәре тарафынан ҡол ителгән илдәрҙең һалдаттарына иҫәп тоталар, тине унан ары Дюкло, доллар магнаттары, бөтәһенән элек, Германия армияһына иҫәп тоталар, уларға был армия үҙ ваҡытында халҡтар азатлығына ҡаршы, Гитлер тарафынан тоҡандырылған һуғышты ҡабатларға әҙер торорға тейеш. Көнсығышта японлыларҙы ҡоралландырыусы Америка һуғыш тоҡандырыусылары ошолай уҡ көнбайышта ла Германияны ҡоралландырыу менән шөғөлләнә башланылар. Унда байтаҡ ҡына ғәскәри формированиелар төҙөлгәндәр әлеге.

Франция экспедицион корпусының Вьетнамдан Францияға ҡайтарылыуы өсөн һәм Хо Ши Мин хөкүмәте менән тыныслыҡ договорын төҙөү өсөн;

Германияны ҡоралландырыуға ҡаршы, Потсдам ҡарарҙарын нығыты һаҡлау өсөн һәм Франция өсөн именселәктең һәм тыныслыҡтың тоғро залогы булып торған Франция-Совет договорының статьяларын һаҡлау өсөн;

Ҡытай халыҡ республикаһын Берләшкән Милләттәр Ойошмаһына ҡабул итеү өсөн сығыш яһарға тейеш.

Жак Дюкло азатлыҡ һәм бойондороҡһоҙлоҡ өсөн көрәшкә бөтә халҡтарҙы һәм демократик көстәрҙе берләштерергә саҡырҙы. Ул үҙ телмәрен Морис Торез тарафынан етәкселек ителгән Франция компартияһы хөрмәтенә, Маркс—Энгельс—Ленин—Сталиндең ебәлмәҫ ученигә хөрмәтенә, эшселәр сыныфының бердәмлеге хөрмәтенә, «Тыныслыҡты һаҡлап алып ҡалыу өсөн бөтә француздар һәм француз ҡатынҡыҙҙары союзы» хөрмәтенә сәҡырыуҙар, Франциялә милли һәм демократик көстәр берҙәмлеге хөкүмәтен, милли бойондороҡһоҙлоҡ, азатлыҡ һәм тыныслыҡ хөкүмәтен төҙөү фәйҙаһына сәҡырыуҙар менән тамамланы.

Дюкло унан ары былай тип яңлап итте:

Пашһәһен именселәк һәм тыныслыҡ лагеры — Франция-Совет дуҫлығы!

Коммунистар төләгәнсә азат, кеслә һәм бәхетле Франция йәшәһен!

Пашһәһен тыныслыҡ!

Пашһәһен бөтә донъя хеҙмәтсәндәренең юлбашсыһы һәм учителе—бөйөк Сталин!

Пашһәһен коммунизм!

Ҡытай Үҙәк халҡ хөкүмәте государство административ советенең приказы

ПЕКИН, 28 декабрь. (ТАСС). Синьхуа агентствоһының хәбәр итеүенә ҡарағанда, Ҡытай халҡ республикаһы Үҙәк халҡ хөкүмәтенең государство административ советы биргән түбәндәге приказы яңлап итеп, Америка хөкүмәтенең агрессив һәм дошманлыҡ актыларына ҡаршы саралар күргән.

1950 йылдың 16 декабрендә Ҡушма Штаттар хөкүмәте Ҡытай халҡ республикаһының Ҡушма Штаттар юрисдикцияһы аҫтында булған территорияларҙағы государство һәм хосуси активтарына контроль урынлаштырыу тураһында яңлап итте, һәм Ҡушма Штаттарҙа терҡалған бөтә капиталҙарға Ҡытай портларына инеүҙе тыйҙы. Беҙҙең Тайвань ҡорал менән баҫып инеү, беҙҙең Төньяҡ-Көнсығыш Ҡытайҙы бомбаға тотоу һәм сауҙа ҡарашларын уҡа тотоу артынан АҠШ хөкүмәте экономик сферала Ҡытай халҡының активтарын баҫып алырға маташты.

Ҡытайға ҡаршы Ҡушма Штаттар хөкүмәтенең был эленән-әле үҙе барған агрессив һәм дошманлыҡ хәрәкәттәре айҡанлы Ҡытай халҡ республикаһының Үҙәк халҡ хөкүмәте беҙҙең илебеҙҙең экономикаһын өҙөүҙе тормошҡа ашырырға һәм беҙҙең халҡыбыҙҙың интерестәренә янарға Ҡушма Штаттар хөкүмәтенә мөмкинлек бирмәҫ өсөн түбәндәге сараларҙы күрә.

1. Ҡушма Штаттар хөкүмәтенең һәм Америка предприятиеләренең Ҡытай халҡ республикаһы территорияһындағы бөтә активтары һис киҫкенләштән халҡ власенең урындағы органдарының контролен аҫтына алынырға тейештәр. Активтарға инвентаризация үткерелергә тейеш, һәм властәр («ҙур административ райондарҙа хәрби административ комитеттар һәм Үҙәк халҡ хөкүмәтенә тураһан-тура буйһонған провинцияларҙа (ҡалаларҙа) государство административ советенең финанс-экономик комитеты») хуплауынан башҡа улар күсерелә алмайҙар һәм уларға идара итергә ярамай.

Юғарыла әйтелгән активтәрҙең хужаһы йәки уларға идара итеүсе уларҙың һаҡланыуы өсөн яуаплы. Был активтәргә зыян килтереүгә юл ҡуйылмай.

2. Ҡытай халҡ республикаһының банкыларында Американың бөтә хөкүмәт һәм хосуси вкладтары һис киҫкенләштән туҡлырылып ҡалдырылырға тейештәр. Законлы ашмәкәрлектә алып барыу һәм шәхси ихтыяждар өсөн кәрәк булған средстволарҙы алыу өсөн урындағы халҡ властәренән хуплауы талап ителә. Банкынан алыныуы мөмкин булған суммә һуңынан государство административ советенең финанс-экономик комитеты тарафынан билдәләнергә тейеш.

Ошо приказ уны яңлап итеү көненән алып үҙ көсөнә ине.

КОРЕЯЛАҒЫ ВАҠИҒАЛАР

Халҡ армияһы баш командованиеһенең белдереүе

ПХЕНЬЯН, 28 декабрь. (ТАСС). Корея халҡ-демократик республикаһы Халҡ армияһының баш командованиеһе 28 декабрҙә түбәндәгеләрҙе хәбәр итте:

Халҡ армияһының частәре фронттың бөтә участкаларында ла Америка һәм Көньяҡ Корея ғәскәрҙәренә ҡаршы һөжүм итеүҙе дауам иттеләр.

Кореялағы граждандар һуғышын тоҡандырыусыларҙы фаш итеүсе документтар һәм материалдар

ПЕКИН, 28 декабрь. (ТАСС). Синьхуа агентствоһының хәбәр итеүенә ҡарағанда, Корея халҡ-демократик республикаһының сит ил эштәре министерствоһы «Кореялағы граждандар һуғышын тоҡандырыусыларҙы фаш итеүсе документтар һәм материалдар» тигән китап баҫып сығарған.

Китапта Америка империалистәренең һәм уларҙың марионеткаһы Ли Сын Мандың Кореялағы һуғышты тоҡандырыуын кире ҡағылмаҫлыҡ итеп иҫбатлаусы документтар бар. Унда лисынмансыларҙан һуғышын алынған мөһим 39 документ инлән ителгән.

Англия компартияһы политик комитетенең белдереүе

ЛОНДОН, 28 декабрь. (ТАСС). Америка компартияһы лидерҙәренең апелляцияһын хәҙерге ваҡытта Америка верховный суды тикшерә. Был айҡанлы, Англия компартияһының политик комитеты белдереү инлән иткән.

Белдереүҙә, Англия компартияһы Англияның демократик общественноҫе исеменән был апелляцияның ҡәнәғәтләндерелеүен талап итә, тип әйтелә. «Башҡаса бөтә төр ҡараҫ АҠШ-ты фашислаштереүгә яңы аҙымды һәм Көнбайыш Европаның бөтә илдәрендә лә, Англияны ла индерен, граждандыҡ азатлыҡтарына ҡурҡыныс янауҙы аңлатаҫаҡ.

Беҙ шулай уҡ, — тип күрһәтелә белдереүҙә, — Смит законын юҡҡа сығарыуҙы талап итәбеҙ. Америкала идара итеү формаһын демократик юл менән тамырынан үҙгәртергә ынтылыуын инлән итеүсе партияла тороу был закон нигеҙендә енәйәт булып иҫәпләнә. Беҙ унан ары гражданлыҡ хоҡуҡтары өсөн көрәш конгрессенең секретаре Уильям Паттерсон өҫтөнән буласаҡ процесҡа ҡаршы ҡырҡа протест белдерәбеҙ. Уильям Паттерсон үҙ ойошмаһындағы членҙәрең һәм был ойошманы яҡлаусыларҙың фамилияларын әйтеүҙән баш тартҡан өсөн судҡа хөрмәт менән ҡарамауза ғәйепләнә. Был процесс Паттерсонға ҡаршы ғына түгел, балки Ҡушма Штаттарҙа тын хоҡуҡлылыҡтан мәхрүм ителгән 17 миллион негрға ҡаршы ла юнәлтелгән. Беҙ, был процестең һис киҫкенләштән юҡҡа сығарылыуын талап итәбеҙ».

Көньяҡ Африкала рождество „байрамдарының“ ҡанлы йомғаҡтары

ЛОНДОН, 28 декабрь. (ТАСС). Рейтер агентствоһы хәбәрсеһенән Иоганнесбургтан хәбәр итеүенә ҡарағанда, Көньяҡ-Африкала рождество байрамдары ваҡытында юғенһеҙләнгән колонизаторҙар негр халҡы араһында күп кенә погромдар яһағандар. Был илдең байтаҡ пункттарында серьез бәрелештәр тыуҙырған. Бөтәһе 30 кеше үлтерелгән һәм 700 кеше яраланған. Иоганнесбургта 4 европалы һәм 2 негр үлтерелгән, 200 самаһы негр һәм европалы яраланған. Кейптаунда 363 кеше яраланған. Кап провинцияһында 3 кеше бысаҡ яраһынан үлгән. Дурбанда күп кенә негрҙарға һөжүм иткәндәр һәм уларҙы яралағандар.

Вьетнамда һуғыш хәрәкәттәре

ЛОНДОН, 28 декабрь. (ТАСС). Рейтер агентствоһының хәбәрсеһе Вьетнам-Ҡытай сиге янында французҙарҙың ныҡытылған һуғыш пункттарының бәрелеш—Бинь-Льенән француз ғәскәрҙәренең ситенеүе тураһында Франция хәрби командованиеһе вәкилленең белдереүен таныра.

Француз ғәскәрҙәре тулай уҡ Ҡызыл Йылға дельтаһының төньяҡ-көнсығыш районында урынлашҡан, ныҡытылған пункт Шо-Сондан да сигенгәндәр.

Мексика йәштәрен көслөк юлы менән Америка армияһына яллау

НЬЮ-ЙОРК, 28 декабрь. (ТАСС). Сан-Франциско-ла сығыусы «Пиплс уорлд» газетаһы, Мексика йәштәренең конфедерацияһы Мексика йәштәрен көслөк юлы менән АҠШ армияһына яллауза Америка властәрен ғәйепләне, тип хәбәр итә. Мексика йәштәре илдән ҡыуылыу менән ҡурҡытылып термәләргә йыйылғандар һәм унда оҙаҡ ваҡыттар ятҡандан һуң, Америка властәре уларҙы АҠШ армияһына көслөк юлы менән яллай башлағандар.

Мексикала сығыусы «Эль популар» газетаһы Мексика йәштәре конфедерацияһының хатын баҫып сығарған. Был хатта, хәреккә алынған мексикалыларҙы, уларҙы азат итеү шарты итеп, янки армияһына инергә мәжбүр итәләр», тип әйтелә.

Черниковск ҡалаһы.
Һүрәттә: А. Матросов исемендәге үрамдың бер күренеше.
Л. Якубов фотоһы.

Күгәрсен районында

Мал һаны арта

Ново-Петровка ауыл Советы Ҡаганович исемендәге ауыл хуҡалығы артеленең членҙәре тырыш хеҙмәт һөҙөмтәһендә, общественный малсылыҡты үҫтереүҙең государство планын үтәүҙә зур уңыштарға өлгөштеләр.

Хәҙер колхозда биш ферма бар. Ферма работниктәренең намыҫлы эштәре колхозда малсылыҡты үҫтереүҙең йыллыҡ планын бөтә төр малдар буйынса үтәүгә килтерҙе. Йыллыҡ план йылҡысылыҡ буйынса 106,7, мөгөҙле эре малдар — 100, һарыҡ-кәҙәләр — 101, сусҡалар һәм туҡтар буйынса 100 процентҡа еткереп үтәлде.

Ферма мөдире интәш Петровтың ферма работниктәре араһында хеҙмәтте яҡшы ойоштороуы һәм социалистик ярыштың кин йәйелдерелеүе һөҙөмтәһендә, ферма работниктәре үҙҙәренең бурыстарын башҡаларға өлгө булырлыҡ итеп үтәйҙәр. Һарыҡ ҡараусы Фомина һәм Гаврилова интәштәр быйыл 203 һарыҡтан 229 бәрәс, сусҡа ҡараусы интәш Мәзанова 5 ынйә сусҡанан 60 бала алып, яҡшы ҡарап үҫтерҙеләр. Быҙау ҡараусы Аҡбутина һәм Исмәғилова интәштәр 37 баш быҙауҙы юғалтыуһыҙ, яҡшы итеп ҡаранылар. Малдар көр. Был интәштәр малсылыҡты үҫтереүҙә намыҫ менән эшләгәнҙәре өсөн колхоз правлениеһе тарафынан, өҫтәмә эш хаҡы итеп, берәр баш вак мал менән бүләкләнделәр.

Яңы гидроэлектростанция

Исем ауыл Советы «Серп и молот» колхозы членҙәре үҙ инициативалары менән 1950 йылда «Накас» йылғаһында яңы гидроэлектростанция төҙөй башлағайныла. Улар, «Красная звезда» һәм башҡа колхоз членҙәре ҡатнашлығында, электр станцияһы төҙөүҙең төүге көндәренән үк зур әүерт һәм фиҙакәр хеҙмәт менән ярышып эшләнеләр. Һөҙөмтәлә төҙөү эштәрен билдәләнгән срокта уңышлы итеп тамамлап, гидроэлектростанцияны ошо йылдың ноябрендә эксплоатацияға тапшырғанлар.

Электр станцияһы бер нисә колхозды хеҙмәтләндерәсәк. Хәҙер «Серп и молот» колхозында 72 колхозсы өйҙәндә Ильич ламаларын яна. Бер тирмән һәм тәкте ярыу рамаһы электр көсө менән эшләй.

«Красная звезда» һәм башҡа колхоздарҙы электрләштереү өсөн практик эштәр алып барыла. Бағаналар уҫтырыу һәм линия һуҙыу эштәре тамамланды. Унда яңы йыл башында 100 урында электр лампалары янасаҡ, бөтәһе 400 самаһы точка хеҙмәтләндерәләсәк.

Сталинсе хәстәрлек

Ватан һуғышы инвалидтәре районда ай һайын 200 мең һумдан артыҡрағын пенсия алалар. Яҙғы сәсеү ваҡытында район социаль тәьминәт бүлеге тарафынан Ватан һуғышы инвалидтәренә һәм һуғышта һәләк булған вонлиҙәрҙең семьяларына 200 центнер картоф һәм һәр төрлө йәшелсә орлоҡтары менән ярҙам итеү ойоштороло. Шулай уҡ уларға быйыл 10 мең һумға яҡын аҡсалата ярҙам күрһәтелде. Бынан тыш, 1950 йыл эсендә уларға 21 яңы өй һалыныы һәм 81 квартираға ремонт яһалды, 2916 кубометр утын эҙерлән бирелде, беренсе һәм икенсе группа инвалидтәренән 8 кеше санаторийға ебәрелде.

Яңы мәктәп

1950 йылда район үҙәгендә башҡорт балалары өсөн яңы мәктәп асылды. Хәҙер унда 480-дән ортыҡ бала уҡый.

Быйыл мәктәптә 8 класс эшләй. Өлдағы уҡыу йылында 9-сы класстар асыласаҡ.

Механизаторҙар ярышып эшләйҙәр

Күгәрсен МТС-ының механизаторҙары Шишмә районы Ново-Тройцк МТС-ы коллективенең сәкырыуына берҙәм ҡушылып, һайлауҙар көнөн достонн ҡаршылау өсөн ярышты кин йәйелдерҙеләр.

Коллектив 15 декабргә 21 трактор, 20 һабан, 11 сәскес машина, 16 культиваторҙы юғары сифатлы итеп ремонтланы. Шпаченко, Кирсанов һәм Скоровзров интәштәр етәкселек иткән ремонтсы бригадалар социалистик ярышта алда бараллар.

МТС коллективе яҙғы баҫыу эштәренә өтерлек инвентарь һәм майлау материалы тапшырып ҡуйҙы.

Район культура йортонда

Ошо көндәрҙә районлың культура йортонда һайлаусылар өсөн Лесковтың «Тупейный художник» тигән әҫәренән А. Ульянинский тарафынан эшланған өс шаршауы, алты күренешле «Крепостнойҙар» тигән драма күрһәтелде.

Постановкаға ике көн эсендә 800-ҙән артыҡ тамашасы килеп, уны зур ҡыҙыҡһыныу менән ҡаранылар.

Х. Дәүләтшин.
З. Исхаков.

Алдынғы уҡыу өйө

Баҡалы районы Ҡотой ауыл Советы уҡыу өйөнә инған һәр кешенең күнелендә ҡәнәғәтлек хистәре ҡала. Уҡыу өйө айырым йортта урынлашҡан. Унын йылы, яҡты бүлмәһе лозунгылар һәм ҡулбашсыларҙың портреттәре менән бизәлгән. Интәш Сталинден тормош һәм революцион юлы, Социалистик Хеҙмәт Геройҙары тураһында күргәҙмәләр һәм китап күргәҙмәләре ойоштороланы. Регуляр рәүештә боевой листоктар һәм стена газеталары сығарыла. Агитаторҙар өсөн семинарҙар үткәрелә. Колхозсылар өсөн төрлө темаларға докладтар һөйләнә. Ҡыскырып китап, газета уҡыу киҫәләре булып тора.

Х. Вафина.

Яңы кадрҙар

Дәүләкән. СССР ауыл хуҡалығы Министерствоһы Дәүләкән ҡалаһындағы инкубатор станцияһы эргәһенә инкубатор работниктәре өсөн ике айлыҡ курс үткәрҙе.

Курста Башҡорт АССР-ы, Куйбышев, Чкалов, Молотов өлкәләре районларындағы инкубатор станциялары работниктәре уҡынылар.

Курсты бөтәһе 55 кеше тамамланы.

ХРОНИКА

СССР Верховный Советы Президиумы ғ СССР Министрҙар Советы Председателенең урынбаҫары интәш Иван Федорович Тевосянде СССР Ҡара металлургия министры итеп билдәләне.

* * *

СССР Верховный Советы президиумы интәш Петр Алексеевич Ломаҡоны СССР Төҙөү металлургия министры итеп билдәләне.

* * *

СССР Министрҙар Советы интәш Анатолий Николаевич Кузьминды СССР Ҡара металлургия министрының беренсе урынбаҫары итеп билдәләне.

* * *

СССР Министрҙар Советы интәш Иван Васильевич Архиповты СССР Төҙөү металлургия министрының беренсе урынбаҫары итеп билдәләне.

Яуаплы редактор урынбаҫары
М. Т. САҠАЕВА.

БӨГӨН КИНОЛАРҘА

«Октябрь» кинотеатрында — «ҠЫЙЫУ КЕШЕЛӘР».
«Салауатта» — «МИНИН ҺӘМ ПОЖАРСКИЙ».
Матросов исемендәге кинотеатрҙа — «ЯҠТЫ ЮЛ».

Өфө ҡалаһы Чернышевский урамының 80-се номерҙе йортонда 13-сө квартирала тороусы гр. Хоменко Николай Павлович | Өфө ҡалаһы Герой Селованен урамының 5-се номерҙе йортонда 8-се квартирала тороусы Гарисова Мәрйәм Йосоп ҡыҙы менән айырылышыу тураһында эш ҡуҙғата. Эш Өфө ҡалаһы Ленин районының 1-се участка халыҡ судында тараласаҡ.

Өфө ҡалаһы Гоголь урамының 53-сө номерҙе йортонон 2-се квартираһында тороусы гражданка Акаева Надежда Петровна гр. Белозор Григорий Алексеевич менән айырылышыу тураһында эш ҡуҙғата. Эш БАССР Верховный судында тараласаҡ.

Редакцияның адресы: Карл Маркс урамы, 35. Телефон номерҙәре: яуаплы редактор урынбаҫары — 2-83-87, секретариат — 2-78-48, партия тормошо һәм пропаганда бүлеге — 2-72-26, информация һәм совет төҙөлеше бүлеге — 2-80-49, ауыл хуҡалығы һәм промышленность бүлеге — 2-86-29, комсомолдар хаттары, культура һәм тормош бүлегә — 2-90-22.

Полиграфкомбинат, Өфө, Ленин урамы, 14. Китап-журналдар полиграфиһы, Өфө, Коммунистик урамы, 49. Заказ 10120. Тиражы 25.000.

Бөтә илдәрҙең пролетарийҙәре, берләшегеҙ!

32-се ЙЫЛ СЫҒА.

КЫЗЫЛ БАШҠОРТОСТАН

ВКП(б)-ның Башҡортостан Өлкә һәм Өфө ҡала Комитеттәре, Башҡорт АССР-ы Верховный Совете һәм хеҙмәтсәндәр депутаттарының Өфө ҡала Совете органы.

1950 йыл
№ 260 (8717)
31
ДЕКАБРЬ
йәкшәмбе

ҲАҠЫ 20 тин.

БӨГӨНГӨ НОМЕРҘӘ:

РЕСПУБЛИКАБЫҘ ЯҢЫ ЙЫЛДЫ ҠАРШЫЛАЙ. (1-се бит).

СОВЕТТӨР СОЮЗЫНДА. (1-се бит).

Д. Әхмәров. — «Звезда» исемендәге большевистик газета. (2-се бит).

РЕДАКЦИЯҒА ХАТТАР. (2-се бит).

АҒАС ӘҘЕРЛӘҮҘӘ МЕХАНИЗАЦИЯ СРЕДСТВОЛАРЫН ТУЛЫ ҠЕҮӘТЕНДӘ ҠАЙҘАЛАНАЙЫҠ! Х. Йосопов. — Егеш-һеҙлектәрҙе ашығыҫ бөтөрөргә. (2-се бит).

Ә. Бикчәнтсев. — Яңы новеллалар. (2-се бит).

РСФСР ҺӘМ БАШҠОРТ АССР-ЫҢ ВЕРХОВНЫЙ СОВЕТТӨРЕНӘ ҺАЙЛАУҘАР БУЙЫНСА ҺАЙЛАУ УЧАСТКАЛАРЫ ТӨҘӨҮ ТУРАҺЫНДА. (3-се бит).

Р. Хәсәнов. — Идеология эшенең мәһим төрө. (4-се бит).

КОРЕЯЛАРҒЫ ВАҠҠАЛАР. (4-се бит).

Америка агрессорҙары һәм Ли Сын Ман клиҡаһы тарафынан ҡалған ҡыяҡты һәм йыртҡыслыҡтарҙы тикшереү һәм билдәләү буйынса Корея Берҙәм демократик ватан фронты комиссияһының белдереүе. (4-се бит).

ИКЕ ДОНЪЯ—ИКЕ ТӨРЛӨ ЙОМҒАҠ

Иртәгә — 1950 йылдың һуңғы көнө. Киләсәк 1951 йыл егерменсе быуаттың икенсе яртыһын аса.

Кешелектең быға тиклем булған бөтә тарихи үткән ярты быуатты билдәләгән бөйөк ғәҙәттән тыш ике мең дана кирбес эшләп сығарырға йөкләмә алғайны.

Был йөкләмәне үтәүҙә айырыуса зур ауаплылыҡ беҙҙең цехҡа — заводтың йыл әйләнәһенә эшләй торған цехына төшә ине. Шуға күрә лә беҙ производствола ныҡышмалы көрәш ойоштороҙоҡ.

Кирбесте яңыртырға тиклем камераларҙы киптереү әлек 7—8 тәүлек дауам итә ине. Быйыл бик кимәтле рационализаторлыҡ тәҡдимдәрен тормошҡа ашырыу һөҙөмтәһендә, был процесс ике көнгә ҡыҫҡартылды. Цехтың формовка мастере интәш Авдеев социалистик ярышты алғалап ойоштороҙо. Балсыҡ сығарыусы Давитян, Бонников, кирбес яндырыусы Селиверстова һәм башҡа интәштәр көндәлек нормаларын 130—150 процентҡа үтәп эшләйҙәр. Алдынғыларҙың производство күрһәткестәре һәр көн һайын ярыш таҡталарында сағылдырыла.

Цех коллективында производство күтәрелеше артты, эшселәрҙең активлеге күтәрелде. Кирбестәрҙең сифаты байтаҡ яҡшырҙы. Уларҙың үҙенә төшөү хаҡы ла, 1949 йылға ҡарағанда, һәр бер мең дана кирбескә 32 һум 28 тингә кәметелде.

Кирбес заводы коллективе үҙенең планын тыш кирбес биреү йөкләмәһен намыҫ менән үтәне.

Б. Әсәдуллин,
Черниковск төҙөлөш тресы кирбес заводының начальнигы.

Тыныслыҡ эшен хеҙмәт менән яклайбыҙ

Бөйөк Сталин тәрбиәләп үҫтергән совет йәштәре тыныс хеҙмәттә һәм тыныслыҡты яраталар. Беҙ Ватаныбыҙҙың кеүәтен ныҡлыҡлы өсөн тыныслыҡ фронтында намыҫ менән эшләйбеҙ.

Мин ағас ташыйым. Беҙҙең коллектив, Таныҡ леспромхозы урман эҙерләүселәренең мөрәжәғәтен өйрәнеп, хеҙмәт етештереүсәнлеген икеләтә күтәрергә йөкләмә алды. Һәр кем индивидуаль рәүештә социалистик ярышҡа ҡушылды. Мин ағас ташыусы «ЗИС-5» маркалы автомашинала эшләүсе шофер интәш Ефименко менән ярышам. Ул үҙенә бирелгән йыллыҡ планды, 850 кубометр урынына, 1000 кубометрға үтәргә һүҙ бирҙе. Мин атта эшләйем. Йыллыҡ задание 130 процентҡа үтәлде. Йөкләмәне үтәү өсөн беҙҙә бөтә мөмкинлектәр бар. Беҙ тыныслыҡ еңһен өсөн, хеҙмәтебеҙ Ватаныбыҙҙың кеүәтен ныҡытһын өсөн бында шулай көрәшәбеҙ.

К. Мәхәмәтшин,
Белокатай леспромхозының кадровый эшсеһе.

Колхозсылар алдынғы фән ҡаҙаныштарын өйрәнәләр

Учалы районы «Октябрь» ауыл хуҡалығы артелендә колхозсыларҙың уҡыуҙарына зур иғтибар бирелә. Бында агротехниканы һәм зоотехниканы өйрәнеү буйынса өс йыллыҡ курстар ойошторолдо.

Агротехниканы өйрәнеү курсында бөтөһө 26 кеше уҡый. Улар араһында колхоздың алдынғы кешеләре — бағусылыҡ бригадаһы бригадире Фәҙилә Селәймәнова, бәкәсселыҡ бригадаһы бригадире Маһинсамал Хилажева бар. Уның бригадаһы быйыл 15 гектар майҙанда картофтың һәр бер гектарынан 250-шәр [illegible] ҡорағай алғайны.

[illegible] курста уҡыусылар бөтөһө лә зур тә[illegible] менән социалистик ауыл хуҡалығы [illegible] төрҙәре буйынса белемдәрен күтәрәләр.

Хәҙер колхоз ауылы культуралы йәшәй. Колхозсылар үҙҙәренең буш ваҡыт[illegible]

З. Әһлиуллин.

[illegible]ә һәм ныҡлы

[illegible]рын клубта, уҡыу өйөндә үткәрәләр. [illegible]зета-журналдар, художестволы әҙәбиәт [illegible]ыйҙар, радио тыңлайҙар. Колхозсылар[illegible]ң балалары зур, ихлас һәм йылы мәктәп белем алалар. Уларҙың киләсәге [illegible]ты һәм шатлыҡлы.

Беҙ, колхозсылар, тормошобоҙҙоң әле[illegible]ге-әле яҡшыра, күңелләнә барыуына [illegible]тланабыҙ, ғорурланабыҙ һәм совет кө[illegible]ләре тураһында атайҙарса хәстәрлек [illegible]ргәндәре өсөн партияға, хөкүмәтебеҙгә [illegible] бөйөк Сталингә зур рәхмәт белдерәбеҙ.

А. Мирасов.
Көйөргәҙе районы, «Рәшит» колхозы члены.

Пландан тыш продукция өсөн

Дүртөйлө. Райпромкомбинат (директоры интәш Кәримов) эшселәре коллектив йыллыҡ производство планын декабрь башларында уҡ 101 процентҡа үтәгәйне.

РСФСР һәм Башҡорт АССР-ы Верховный Советтәренә һайлауҙарға әҙерлек айлығы коллектив, йыл ахырына пландан тыш 100 мең һумлыҡ продукция етештерергә йөкләмә алып, һайлау алды ярышына ҡушылғайны. Цехтар араһындағы ярышта металлремонт цехы (начальнигы интәш Сөләймәнов) алда бара. Ул үҙенең йыллыҡ планын 149 процентҡа үтәне. Комбинаттың алдынғы эшселәре Мирҙаһапов, Ваткин, Мәнсуров, Ҡунаҡбаев һәм Дәүләтбаев интәштәр нормаларын сменаһайын 150 процентҡа үтәйҙәр.

Коллективта пландан тыш 100 мең һумлыҡ продукция биреү өсөн ярыш көндән-көн киңәйә бара.

Тиҙләтелгән иретмәләр

Белорет металлургия комбинаты коллективе яңы йылды производствола зур еңеүҙәр менән ҡаршылай.

Металлургтар биш йыллыҡ планды срогынан алда үтәп, яңы йыл башына Тыуған илебеҙгә пландан тыш йөҙәрләгән тонна ҡорос бирҙеләр.

Ҡорос иретеүсе стахановсылар араһында комсомолец Михаил Андреевтец эш һөҙөмтәһе бигерәк тә яҡшы. Ул мейестең файҙалы һәр бер квадрат метр майҙанынан, план буйынса 5,6 тонна урынына, 5,94—6,2 тонна ҡорос алыуға өлгәште. 1950 йылда интәш Андреев 50-гә яҡын тиҙләтелгән иретмә бирә, пландан тыш 250 тонна ҡорос иретте.

РЕСПУБЛИКАБЫҘ ЯҢЫ ЙЫЛДЫ ҠАРШЫЛАЙ

РСФСР һәм БАССР Верховный Советтәренә һайлауҙарға әҙерлек

Һайлауҙарға әҙерлек эше йөйөлдерелде

ВКП(б)-ның Өфө ҡалаһы Ждановҡа район комитеты РСФСР һәм БАССР Верховный Советтәренә һайлауҙар буйынса ныҡлы әҙерлек эштәре йөйөлдерҙе.

Бөтә агитпунктарҙың мөдирҙәре һәм уларҙың урынбаҫарҙары билдәләнеп, 20 декабрҙә райком бюроһында ҡаралды, 23 декабрҙә улар менән инструктив ҡәңәшмә үткәрелде. Шулай уҡ бөтә агитколлективтарҙың составы ҡайтанан ҡарап сығылды.

Хәҙер һайлау участкаларында һәм хеҙмәтсәндәрҙең йәшәгән урындарында мең ярым агитатор, предприятиеларҙа 400 агитатор планлы эшкә башланы.

Хеҙмәтсәндәр депутаттарының урындағы Советтәренә һайлауҙарҙың йомғаҡтары, РСФСР һәм БАССР Верховный Советтәренә һайлауҙар осоронда алда торған бурыстар тураһындағы мәсьәлә буйынса 28 декабрҙә район партия активының йыйылышы үткәрелде. Йыйылышта 350 кеше ҡатнашты.

Ошо көндәрҙә ВКП(б) район комитетенең агитпунктарҙа бәрәкәтелгән вәкилдәре менән ҡәңәшмә үткәрелеп, һайлауҙарға әҙерлек осорында уларҙың бурыстары тураһындағы мәсьәлә тикшерелде һәм тейешле күрһәтмәләр бирелде.

Хәҙер бөтә урындарҙа ла һайлаусылар өсөн төрлө темаларға лекциялар, докладтар һәм беседалар үткәрелә. 10 ғинуарға тиклем бөтә агитпунктарҙа политик һәм фәнни темаларға кәмендә 2—3 лекция уҡыласаҡ. 29 декабрҙә башҡорт ауыл хуҡалығы институтының преподавателе интәш Рагочев «Дини байрамдарҙың реакцион асылы» тигән темаға һайлаусылар өсөн лекция уҡыны.

Һайлауҙарға арналған күргәҙмә

ВКП(б)-ның Өфө ҡала комитеты партҡабинеты РСФСР һәм БАССР Верховный Советтәренә һайлауҙарға арналған эҙәби күргәҙмә ойоштороҙо. Бында совет һайлау системаһы тураһында, РСФСР һәм БАССР Верховный Советтәренә һайлауҙарға ҡарата булған бөтә ҡәрәкле әҙәбиәт тупланған. Күргәҙмә агитаторҙарҙың, агитпунктарҙың ҡәнәғәт эштәренә зур булышлыҡ күрһәтәсәк.

Партҡабинет шулай уҡ һайлауҙарға әҙерлек осорында һайлаусылар араһында докладтар, лекциялар һәм беседалар үткәреү өсөн тематик план төҙөп, уны агитколлективтарға еткерә.

СОВЕТТӘР СОЮЗЫНДА

☆ ☆ ☆

Колхоздарҙа бригадаларҙы һәм участкаларҙы эреләтеү

КРАСНОГРАД. (Харьков өлкәһе). (ТАСС). Ауыл хуҡалығы артелдәрен берләштереү бағыусылыҡ бригадаларын эреләтеү, уларға беркетелгән ер массивтәрен артырыу күрһәткеслеген тыуҙырҙы. Күп кенә колхоздарҙа һуңғы көндәргә тиклем 10—12-мәр бағыусылыҡ бригадаһы бар ине. Улар составтары ярлан бик бәләкәйҙәр һәм ваҡ участкаларҙы яңа эшкәртәләр ине. Был, бағыу эштәренең бөтә циклын һуҙыуға килтерә торғайны. Ҡыҙыу эш ваҡытында башҡа бөтә эштәрҙе тултатырға тура килә ине, ә ашлыҡ һуҡҡан ваҡытта бындай бригада ашлыҡ һуғыу агрегатын хеҙмәтләндереүҙе тәьмин итә алманы.

«12 летие Октября» колхозында ер төҙөү эштәре тамамланды. Яңы бағыуҙар натурала буленделәр. Бригада массивтәре ике тапҡырға артты, ә производство бригадаларының һаны 11-ҙән 6-ға тиклем кәметелде.

Бағыусылыҡ бригадаларын эреләтеү һәм участкаларҙы артырыу башҡа колхоздарҙа ла үткәрелә. Хәҙер райондың 142 бағыусылыҡ бригадаһы урынына, 90 бригада ғына ҡалдырылды. Уларҙың һәр береһенә элеккегә ҡарағанда күләме ярынан ике тапҡырға артыҡ участка беркетелде.

1951 йыл иҫәбенә бер эшелон металл

КАДИЕВКА. (Ворошиловград өлкәһе). (ТАСС). Алмазинск металлургия заводының коллективе 27 декабрҙәге тәнге сменала металл иретеүҙең йыллыҡ планын тамамлайы. 28 декабрҙә 1951 йыл иҫәбенә иретелгән металдың беренсе эшелоны сығарелде.

Украина ССР-ы. Әле күптән түгел генә Закарпатьеләге Верховинны ауылының крәҫтиәндәре наҙанлыҡта йәшәнеләр. Хәҙер Верховинны ауылы танымаҫлыҡ булып үҙгәрҙе. Урындағы халыҡ — колхозсылар һәм ағас кырҡыусылар араһында хәҙер грамотаһыҙ кешене һирәк осратаһың. Колхоздарҙа тиҫтәләгән библиотекалар булдырылғандар. Тәүәсә округы Дәржинский исемендәге колхоздың да үҙ библиотекаһы бар. Хәҙер, бөтә бригадирҙар һәм звеноводтар ауыл хуҡалығы мастерҙәре курстарында уҡыған ваҡытта, библиотекаға киләүселәр һаны айырыуса күбәйҙе.

Һүрәттә: алғы планда — колхозсылар Е. Стойка (һулда) һәм М. Турачек агрономик уҡыу буйынса занятиеларға китаптар һайлайҙар.

Л. Ковган фотоһы (ТАСС фотохроникаһы).

Кырғызстандың беренсе колхоз ҡалалары

ФРУНЗЕ. (ТАСС). Кырғызстанда беренсе колхоз ҡалалары төҙәлә. Улар республиканың көньяғында — үҙәк Тянь-Шань алдында Чуй уйһулығында төҙәләр.

Ош районы Калинин исемендәге ауыл хуҡалығы артеленең членҙәре тиҙҙән үҙ ҡышлаҡтарынан күп һуҙылы каналлар араһында төҙәлгән ҡалаға күсәсәктәр. Колхозсылар яҡшы йорттарҙа йәшәйәсәктәр. Күләгәле баҡсала культура йорто буласаҡ. Яңы колхоз ҡалаһының халыҡ ҡарамағында стадион, радиоузел, универмаг, телефон станцияһы буласаҡ. Балалар өсөн мәктәп, балалар баҡсаһы һәм ясалар асыласаҡ. Колхоз ҡалаһы территорияһының бер өлөшө хуҡалыҡ хәрәкәлә, мастерскойҙар, складтар өсөн булеңәсәк. Яңы колхоз ГЭС-ының электр энергияһы һыйыр һауыу, һарыҡ йүнен ҡырҡыу аппараттарын, мал азығы әҙерләүсе һәм ташыусы механизмдарҙе хәрәкәткә килтерәсәк.

Йәш эшселәр өсөн экскурсиялар һәм лекциялар

РИГА. «Саркана звайгзне» заводының йәштәр дәйем торлағында «Совет ватаны йәштәргә нисә бирҙе» тигән темаға лекция булды. Лекцияны дәйем тормоштың көн-күреш совете ойоштороҙо. Ул Латвия ССР-ының Верховный Советенә һайлауҙар айҡанлы йәш эшселәр араһында агитацион-массовый эш планын эйәләне.

Йәш һайлаусылар Латвия ССР-ының Верховный Советенә һайлауҙарға активлыҡ күрһәтеп әҙерләнәләр. Лекциялар театрҙарға һәм кинололарға культпоходтар менән, музейҙарға экскурсиялар менән, ял киҫәләре менән алмашынаҫлар. Революция музейына йәлгән экскурсия йәштәрҙә зур тәьҫир ҡалдырҙы.

МЕТАЛЛУРГТАРҘЫ БҮЛӘКЛӘҮ

ЛЕНИНГРАД. (ТАСС). 29 декабрҙә Киров заводында металлургтарҙа оҙаҡ йылдар эшләгән өсөн бер ваҡытлы бүләк биреү башланды. Ҡарт сталеварҙар И. Семенов, П. Петров, прокатчик И. Емельянов, тимерселәр Л. Матвеев, И. Вихляев һәм ҡайнар цехтарҙа 15 һәм унан да күберәк йыл эшләгән башҡа йөҙҙәрләгән металлургтар 3—4-әр мең һум аҡса алалар.

Заводтың металлургия цехтары эшселәренә, мастерҙарына, инженерҙарына һәм хеҙмәткәрҙәренә 4 миллион һумдан артығыраҡ бүләк биреләсәк.

„Звезда“ исемендәге большевистик газета

(Газетаның беренсе номере сығыуына 40 йыл тулыуға карата)

1910 йылдың 29 декабрендә Петербургта большевистик «Звезда» газетаһының беренсе номере баҫылып сыҡты. Партияның хәҙерге үҙәк органы «Правда» газетаһы барлыҡҡа килгәнгә тиклем «Звезда» газетаһы Россияла партияның үҙәк органы роленә уйнаны һәм массаларҙы революцион рухта тәрбиәләүҙә, уларҙың көрәшенә юнәлеш биреүҙә бик зур урын тотто.

Ауыр реакция йылдарынан һуң 1910 йылдың көҙгө айҙарында Россияла яңы революцион хәрәкәт күтәрелә башланы. 1911 йылда ук ике стачкаларға хәтнәшыусыларҙың һаны йөҙ меңдән артып китте, ә унан әлеккә йылдарҙа ул 50—60 мең кеше генә ине.

Был осорҙа, күтәрелә башлаған революцион хәрәкәттә тәьмин итеү һәм уның менән юлбашсылыҡ итеү өсөн легаль матбуғат тыуҙырыу партияның иң зур бурысы булып тора ине. Эшселәрҙең матбуғатын буҙырмайынса тороп, күтәрелеп бара торған революцион хәрәкәттә партия үҙ итәкселегенә ала алмаҫ ине.

Реакция осоронан һуң яңы революцион хәрәкәт күтәрелә башлаған йылдарҙа «Звезда» газетаһы партия ҡулында үҙенең ойошмаларын нығытыу һәм массаларға йоғонто яһау эшендә кәүәтле ҡорал булды.

«Звезда» газетаһын ойоштороуҙың инициаторы һәм уға юнәлеш биреүсе В. И. Ленин булды. 1910 йылдың август айында Копенгаген ҡалаһында халыҡ-ара социал-демократтарҙың конгресс йыйынлы. Конгреста ҡатнашыусы РСДРП-ның Үҙәк Комитеты членҙәре һәм III Государство думаһындағы социал-демократтар фракцияһы членҙәренең ҡатнашлығы менән булған ҡәңәшмәләрендә Петербургта эшселәрҙең аҙналыҡ легаль газетаһын ойоштороу тураһында ҡарар сығарыла һәм шунда уҡ буласаҡ газетаның редакция составы билдәләнә. Газетаға «Звезда» исеме бирелә.

«Звезда» газетаһы беренсе дәүерендә большевиктарҙың һәм партиясы-меньшевиктарҙың уртаҡ органдары булып сығарыла һәм уның редакцияһы составы ла ҡатнаш була. 1911 йылдың көҙөнән башлап, «Звезда» бөтөнләйгә большевиктар партияһының органы булып әүерелә. Был йылдарҙа Ленин һәм Сталиндең юлбашсылығында, большевиктар партияһының меньшевик-ликвидаторҙарға һәм отзовистарға ҡаршы килешмәүсән көрәш алып барған ваҡытта, Троцкий партияға ҡаршы блок төҙәй. Большевизмға дошман булған был блокта меньшевик-ликвидаторҙар, отзовистар һәм башҡа оппортунистик ағымдар инәләр.

«Троцкий үҙен ни тәбиғәт карьерист һәм фракционер итеп тота... Партия тураһында ныҡырҙай, ә үҙен барлыҡ башҡа фракциоперҙәрҙән насар тота». (Ленин).

Троцкийселәрҙән партияға ҡаршы блогына ҡаршы пролетариаттың легаль булмаған партияһын һаҡлап ҡалыуҙы һәм нығытыуҙы яҡлаусыларҙан партия блогы төҙөлә. Был блокта Ленинҙең етәкселегенә большевиктар һәм Плеханов етәкселегендә эҫ һандан торған партиясы-меньшевиктар инәләр. Плеханов һәм уның партиясы-меньшевиктар группаһы, күп кенә мәсьәләләрҙә ликвидаторҙарҙа ҡаршы булып большевиктар менән килешеү ягында булдылар. Шуның өсөн ошо ваҡытта ойошторолған «Звезда» газетаһы большевиктарҙың һәм партиясы-меньшевиктарҙың уртаҡ органы булып хеҙмәт итте.

Ленинсе большевиктарҙың плехановсылар менән булған үҙенә бер төрлө берҙәм фронт тактикаһы партияға эшселәрҙең күп кенә ойошмаларын меньшевиктарҙән ыулап алырға мөмкинлек бирҙе. Нитәш Сталин Ленин менән Плеханов блогын яҡлап сығыш яһаны.

«Звезда» газетаһы большевиктар һәм партиясы-меньшевиктарҙың уртаҡ органы булып хеҙмәт иткән дәүерендә уның редакцияһы йыш ҡына ликвидаторҙарға ҡарата килешеүсәнлек юлы тотҡанлыктан В. И. Ленинға газетаны был ауырлыҡтан ҡотҡарыу өсөн ҡаты көрәш алып барырға тура килде. Һөҙөмтәлә газета был ауырлыҡтан ҡотолҙо. 1911 йылдың көҙөндә «Звезда» бөтөнләйгә большевистик орган булып әйләнә. Революцион көрәштең артабан үҫеүе һәм бигерәк тә газетаның ысын большевистик орган булып әйләнеүе менән уның эшселәр синыфы араһында дәрәжәһе күтәрелә һәм газетаға һорау арта. «Звезда»ның ҡайһы бер номерҙәренең тиражы 50—60 меңгә ета; газетаның эшселәр хроникаһы бүлеге киңәйә. 1912 йылдың февраль айында «Звезда» газетаһы аҙнаға ике тапҡыр, март айынан алып, аҙнаға өс тапҡыр сығарыла башлай.

«Звезда» газетаһының Ленинҙан ҡала иң яҡын сотрудниктәренән В. М. Молотов, М. С. Ольминский, Н. Г. Полетаев, П. Н. Батурин, К. С. Еремеев һәм башҡалар булалар. Нитәш Сталин 1912 йылдың яҙында һөргөндән ҡайтып Петербургта йәшәгән ваҡытында «Звезда» газетаһының тураһан-тура ҡулбашсыһы була, бында уның күп кенә мәҡәләләре баҫылып сыға.

«Звезда» газетаһы 1912 йылдың октябрь айына саҡлы сығарылыуында дауам иткән бөтөһе 68 номер баҫылып сыҡты. «Звезда» газетаһы революция хәрәкәтенең яңынан күтәрелә башлаған дәүерендә һәм Лена ваҡиғалары көндәрендә зур роль уйнаны. Ленинҙан һәм Сталинҙан «Звезда» битләрендә баҫылған мәҡәләләре эшселәр синыфын яңы көрәштәргә туплауҙа зур эш күрһәттеләр.

«Звезда» газетаһы үҙенен ҡыҫҡа ғына йәшәү осоронда эшселәр синыфы араһында популярлаҡ ҡазанды һәм эшселәрҙең көндәлек газетаһына юл һалды. «Звезда» урынына эшселәрҙең көндәлек газетаһы булып 1912 йылдың 5 майынан алып «Правда» газетаһы сыға башланы. «Звезда» газетаһы «Правда»ға үҙенен идея байлығын ғына түгел, киң ҡатлам эшсе уҡыусыларын да бирҙе.

Яңы революцион хәрәкәт күтәрелеүе осоронда «Правда»ның роле бигерәк тә зур булды. Ул «Звезда» ға ҡарағанда ла эшселәрҙең киң массаһын большевизм яғына күпләп яулап ала алды. «Правда» газетаһының сыға башлаған 5 май көнөнән эшселәрҙең матбуғат көнө тип һәр йыл бөтөн Советтар илендә байрам яһала.

Д. Әхмәров.

Коммунизмдың бәйек төҙөлөштәренә

Белорет ҡорос-сыбыҡ заводы коллективы коммунизмдың бәйек төҙөлөштәренә почетлы заказдар үтәү хаҡына тошто.

Заказдарҙы срогынан алда үтәү өсөн социалистик ярыш йәйелдерелде. Ярышта прядильщиктар инициатор булдылар. Уларға канатсыҡтар ҡушылдылар. Канат стештерәү бөтә общественностең контроль аҫтына алынды.

Канаттарҙың беренсе партияһы ҡыҫҡа ваҡыт эсендә өҙлөкһөҙ һәм Куйбышев гидроэлектростанцияһы төҙөлөшөнә оҙатылды. Почетлы заказдарҙы үтәүҙә прядильщиктарҙың Хәйруллин, Ярмәхәмәтов, Юлин һәм канатчыктарҙың Шекунов, Николаевский, Кропин һәм башҡа ниҙәштәр айырыуса тырышлыҡ күрһәттеләр. Улар смена нормаларын 160 процентҡа тиклем үтәп, көрәп үтәнеләр.

П. Петров.

РЕДАКЦИЯҒА ХАТТАР

Эреләтелгән колхоздар эшлекле кадрҙар менән нығытылһын

Быйыл Матрай районының күп кенә ваҡ колхоздары берләштерелеп, эреләтелгән ауыл хужалығы артелдәре барлыҡҡа килде. Бындай зур хужалыҡлы колхоздарҙың председательдәре, эшкә һәләтле һәм авторитетле кадрҙарҙан торорға тейеш.

Ләкин бөҙөҫ районда был мөһим мәсьәләгә тейешле иғтибар бирелмәй. Мәҫәлән, эреләтелгән «Трактор» колхозында әлегә тәжрибәһе булмаған, аҙ грамоталы һәм мораль яҡтан таркалған Таһаев председатель булып эшләй. Шуның арҡаһында хеҙмәт дисциплинаһы түбән. Колхоз хужалыҡ бурыстарын үтәүҙә бик артта ҡала.

Шулай уҡ Чкалов исемендәге ауыл хужалығы артеленең председателе Барышников та колхозсылар араһында авторитет менән файҙаланмай. Сөнки берҙән уның грамотаһы юҡ, икенсенән, колхоз председателенә хас булмаған яҡтары бик күп.

Бындай зур етешһеҙлектәргә сик куйылыуын һәм эреләтелгән колхоздарҙың эшлекле, грамоталы һәм авторитетле кадрҙар менән нығытылыуын талап итәбеҙ.

М. Аҡмуҙин.

„Кыҙыл Башҡортостан“ материалдары эҙенән

„Коммунизмгә“ газетаһының эшен яҡшыртыуҙа практик саралар билдәләнде

«Кыҙыл Башҡортостан» газетаһының 164 номерендә «Коммунизмгә» газетаһының (ВКП(б)-ның Краснокам район комитеты органы) районда булған үҙгәрештәр, яңылыҡтар тураһында ҡыҙыҡлы информациялар бирә барыуға иғтибар итмәүе һәм уның «Беҙҙең районда» тигән рубрика аҫтындағы материалдарының маҡсатҡа юнәлешле булмауы тураһында матбуғат күҙәтеү баҫылғайны.

Был айҡанлы ВКП(б)-ның Краснокам район комитеты секретаре нитәш Хәлилов редакцияға түбәндәге яуапты бирҙе:

«Беҙҙең районда» тигән матбуғат күҙәтеү ВКП(б) район комитетенең бюро ултырышына ҡуйып тикшерелде һәм унда күрһәтелгән етешһеҙлектәрҙе бөтөрөүгә ҡарата конкрет саралар билдәләнде. Район газетаһының эшен яҡшыртыуҙа тейешле инициатива күрһәтмәгәне өсөн уның редакторы нитәш Әлиевҡа ныҡлы иҫкәртеү яһалды.

АҒАС ӘҘЕРЛӘҮҘӘ МЕХАНИЗАЦИЯ СРЕДСТВОЛАРЫН ТУЛЫ КҮЯТЕНДӘ ФАЙҘАЛАНАЙЫҠ!

Етешһеҙлектәрҙе ашығыс бөтөрөргә

Республиканың леспромхоздары һуғыш йылдарҙа ғына ла бик күп механизация средстволары менән байытылғайнылар. Уларға хәҙер пароводар, ҡүҙәтле трелевка тракторҙары, күсмә электр станцияларҙы, лебедкалар, бульдозерҙар һәм башҡа күп төрлө механизмдәр эшләйҙәр. Күҙәтле техника ағас ҡырҡыу һәм ташыу эштәрен өҙлөкһөҙ ағымлы методы менән башҡарырға мөмкинлек бирә.

Ләкин республиканың урман промышленносе йылдан-йыл артта ҡалып килә. Быйыл да унда ағас ҡырҡыу һәм ташыу эше аҡрын темп менән бара. Күп кенә леспромхоздарҙа техник-ойоштороу саралары үтәрелмәй, хеҙмәт дисциплинаһы түбән кимәлдә тора. Урман участкаларында механизмдәр менән ағас ҡырҡыу һәм ташыу, уларҙы тулы күҙәтендә файҙаланыу тәнәғәтләнерлек ҡуйылмаған. Һөҙөмтәлә электр быҫҡылары менән ағас ҡырҡыу планы министерство буйынса ни бары 37 процентҡа, пароводар менән ағас ташыу — 26, автомашиналар менән ташыу — 29 процентҡа генә үтәлгән.

Ҡарйәл леспромхозы — республиканың ҙур леспромхоздарҙың береһе. Ул механизация средстволарына ла башҡаларға ҡарағанда бай. Унда бөтөһе 27 автомашина, 8 күсмә электр станцияһы бар. Ләкин улар тулы күҙәтендә файҙаланылмайҙар. 7 автомашинаға, 7 трактарға әле булһа ремонт яһалмаған. 4 электр станцияһы эшләмәй. Тимәк, был һәр бер электр станцияһында дүртәр электр быҫҡыһы эшләтелмәй, буш тора, тигән һүҙ. Әс моторҙың береһе генә эшләтелә. Шуныҡтан леспромхоз көн һайын 640 куб. метр ағас ҡырҡыу урынына, уның ярымын ғына бирә.

Леспромхоз директоры нитәш Савиников һәм етәксе работниктар көҙгө-ҡышҡы сезонды тулы әҙерлек менән ҡаршылауға ысҡлы әһәмиәт бирмәнселәр. Хатта квалификациялы кадрҙар әҙерләүгә лә алдан ғәмәлдәр күрелмәне. Хәҙер унда бөтөһе 1 тракторист, 5 моторист, 5 слесарь, 4 лебедчик һәм 10 шофер етешмәй. Был, әлбиттә, эшкә айырыуса ныҡ төҫмөр яһай. Тракторҙар етешмәүе арҡаһында ғына ике трактор файҙаланылмай. Шуның һөҙөмтәһендә лә ул ин артта ҡалыусы леспромхоздарҙың береһе. План үтәлеше унда әҙәмлектә тора.

Ҡарйәл леспромхозының етәксе работниктәре үткән йылғы хаталарҙы ҡабатлайҙар. Әлегә большевистик принциптарҙың ҡуйылыуын, ағас ҡырҡыу планының үтәлеше ни бары 35,2 процент кенә тәшкил итә. Ә ағас ташыу буйынса план үтәмәне тағы ла насарыраҡ тора.

Ҡарйәл леспромхозының булған етешһеҙлектәрҙе республикабыҙҙың башҡа леспромхоздарында ла күрергә мөмкин.

Башҡортостан Урман промышленносе министрлығы нитәш Мильков һәм министрлыҡ работниктәре техник кадрҙар әҙерләүгә мөһим иғтибар бирмәйҙәр. Урман хәҙер ҙә леспромхоздар менән конкрет һәм оператив етәкселек итмәйҙәр. Тик кабинеттан тороп, телефон аша ғына «приказдар», «күрһәтмәләр» биреү менән шөғөлләнәләр. Бирелгән приказдарҙың үтәлеүен тикшермәйҙәр. Һөҙөмтәлә күпселек леспромхоздар тарафынан байтаҡ күрһәтмәләр үтәлмәйҙәр.

Леспромхоздарҙағы етәксе работниктәрҙең ғәмһеҙлеге арҡаһында, быйыл даими һәм сезонлы эшселәр өсөн эш һәм тормош шарттары тейешенсә тыуҙырылманы. Улар урман эше стахановсыларының алдынғы методтарын өйрәнеүҙе ойоштормаһынлар. Был тәңгәлдә район работниктәренең дә тәьҫире ҙур.

Аҫкын район Советы исполкомы председателе нитәш Зарипов ағас әҙерләүгә айырыуса ғәмһеҙ ҡарай. Район ноябрь айында ағас әҙерләү планын ни бары бер процентҡа, ә ташыу буйынса планды 0,2 процентҡа генә үтәне. Бәләбәй, Туймазы, Илеш, Ауырғазы һәм Ғафури районҙары декабрь айында ла насар эшләйҙәр. Улар ағас ҡырҡыу планын 10 процентҡа 24 процентҡа тиклем, ә ташыу буйынса ни бары 3 процентҡа алып 13 процентҡа тиклем генә үтәнеләр.

Күп районҙарҙан килгән сезонлы эшселәргә 110 хеҙмәт кенә эшләргә тейешлеге тураһында задание бирелмәгән. Борай район Советы исполкомы председателе урынбаҫары нитәш Хәмәтов был заданиене декабрь айында ғына бирҙе. Ҡайһы бер сезонлы эшселәр үҙҙәренә бирелгән кондәлек планды үтәп еткермәйҙәр.

Юғарыла күрһәтелгәнсә, республика урман промышленносенең эше киҫкен өҙлөкһөҙ тора. Шуға күрә министерство работниктәре һәм район етәкселәренән ағас ҡырҡыу һәм ташыуҙа ҡырҡа боролош яһау талап ителә. Механизация һәм транспорт средстволары тулы күҙәтендә файҙаланылырға тейеш.

Х. Йосопов.

Нуриман леспромхозы коллективе 1951 йылды хеҙмәт күтәрелешендә ҡаршылай.

Һүрәттә (һулдан уңға): Сарва урман участкаһының ағас ташыусылары Сәйт Алеев һәм Миңнеғәр Булатов нитәштәр. Улар нормаларын 130 процентҡа үтәйҙәр.

М. Әхмәтйәнов фотоһы.

КОММУНИЗМ ТӨҘӨЛӨШТӨРЕНӘ КҮБЕРӨК АҒАС БИРЕҮ ӨСӨН

Йомағужа районы колхозсыларының 1950—1951 йылда ағас әҙерләү һәм ағас ташыуҙың планын срогынан алда үтәү тураһындағы мораждәттә Нуриман районы хеҙмәтсәнәре һәм леспромхоз работниктәре араһында ҡайнар өгөлик тапты. Көҙге-ҡышҡы сезон башланғас та, райондың колхозсылары урманда инкәлә-телгән энергия менән эшләй башланылар.

Ағас әҙерләү һәм ташыу барышын тиҙлә-теү маҡсатында ВКП(б)-ның Нуриман райкомы район партия активенән дейем йыйылышын үткәрҙе. Бында партия район ойошмаһының бурыс эшкәлә-ре тикшерелде.

Ҡалинин исемендәге эреләтелгән колхоздың (председателе нитәш Ванюшкин, партияның тәүге ойошмаһы секретаре нитәш Сәхәүетдинов) членҙәре үҙҙәренә социалистик йөкләмә алдылар. Улар ағас ташыу планын срогынан алда тамамларға һүҙ бирҙеләр. Хеҙмәт колхоздың 65 членә урманда эшләй һәм юғары хеҙмәт күтәлә-ре күрһәтә.

Колхоздар араһында социалистик ярыш киң йәйелдерелде. Һәр бер колхоздан агитаторҙар ебәрелде, улар РСФСР һәм БАССР Верховный Советтарына һайлауҙар буйынса беседалар үткәрҙеләр, агитацион-массовый эш алып баралар. Урман участкаларында стена газеталары, боевой листоктор сығарыла, күрһәткес таҡталар булдырылды. Был сараларҙы үткәреү һәм райондан килгән сезонлы эшселәрҙең фидакәр хеҙмәте һөҙөмтәһендә, Нуриман районы ағас әҙерләү һәм ташыу буйынса байтаҡ ҡына уңыштарға өлгәште. Нуриман леспромхозы эшселәре араһында ла хеҙмәт күрһәткестәре юғары. Трактористар Ғәзелшин, Ғәрәев һәм башҡа нитәштәр трелевка тракторҙары менән көн һайын 30—40-ар фестметр ағас сығаралар. Электр быҫҡыһы менән эшләүсе нитәш Нәғәев сменa нормаһын 130—150 процентҡа еткереп үтәй. Леспромхозда алты трелевка менән көн дә 200—220 фестметр ағас сығарыла.

Нуриман районы колхозсылары һәм райондың леспромхоздары алдына государство тарафынан ҡуйылған бурыстарҙың һәммәһе менән үтәлеүенә һис шиҡһеҙ ышанырға мөмкин.

А. Ғаббасов,
ВКП(б)-ның Нуриман район комитеты секретаре.

Срогынан алда тамамланылар

Иглин районы Үҙтәй ауыл Советы колхозсылары ағас ҡырҡыу һәм ташыуҙы быйыл өлгөлө ойоштороҙолар. Был «Родина» колхозы эшселәре араһында айырыуса зыҡ һүҙелә. Урманда эшләүселәрҙең күпселек өлөшөн быйыл өйгә осорҙағы баҫыу эше стахановсылары тәшкил итәләр. «Родина» колхозы етәкселәре урманда эшләүселәр тураһында даими рәүештә хәстәрлек күрәләр. Председатель урынбаҫары Фәниәтуллин һәм правление члены Зиннәтуллин нитәштәр һәр ваҡыт эшселәр араһында булалар. Эште дөрөҫ ойоштороуҙа, сезонлы эшселәр өсөн тормош шарттары тыуҙырыуҙа уларҙың хеҙмәттәре зур. Һөҙөмтәлә колхоз 760 фестметр ағас ҡырҡыу заданиеһен срогынан алда артҡырып үтәне лә инде.

Хәҙер бөтә көс ағас ташыу эшенә юнәлдерелде. Ағас ташыусы колхозсылар араһында планды РСФСР һәм БАССР Верховный Советтарына һайлауҙар көнөнә тамамлау өсөн социалистик ярыш йәйелдерелде. Улар күтәренке йөкләмәләр алдылар.

Ғ. Үмерҡәев.

Яңы новеллалар

Ейәнемдең ҡалаһы

— Ҡайҙа йыйынғанһың, Ғәрифулла? — тип күршеләр һорайҙар.

— Ҡалмаҡ, ҡунаҡҡа, — тип мин.

— Инеңә улдарыңдың һаны юҡ, ахырыһы, — тип көләләр улар.

— Инә һаны булмаһын, дүрт улым бар, — тип ғорур бирергә тура килә.

Пенсияға сығарылған һуң ҡунаҡҡа йөрөһә генә ҡалды. Дүрт улым туған Үрәлдың дүрт тарафында йәшәй. Шуға күрә, йә Сәмәттә, йә Сафалә ҡунаҡта булам; Сәлимәгә Сабирға китәм. Уларым үҙемде һағынып торалар. Улар бергә-бергәнән маһайттар: өҙөп буйҙыллар, иң алҡалағандар, асыҡ йөҙлөләр, ҡара мыйыҡлылар. Һөҙөк ирендәр өҫтөндә ҡара ҡош ҡанатлыһа оҡшаған матур мыйыҡтарын күрһәтеп...

Ҡалендәрем менән айырмыҫа дуҫбыҙ.

— Һеҙ писәлә торорға яратаһығыҙ? Писәлә самауыр ҡуйырға, — тип һорайҙар минән килгән конде.

Ҡалендәрҙең йә тәм-тамға, йә асыҡһағыҙ күҙҙәрегә ҡарап мин йылмаям.

— Мине уятыуҙың кәрәге юҡ, мин бергәсе зәңгә тулғы менән үҙем торам,— тип уларҙы тынысландырам.

Ысындан да шулай. Ҡырҡ ете йыл заводта эшләп гудоктарға өйрәнгәм. Бергәсе гудок һәр ваҡыт миңең йоҡомло тасыра. Әле лә, гудоктарға ҡарап, йә ете-ләп, йә һигеҙҙә, йә туғыҙҙа торам... Төрлө заманларҙа заводтар төрлө ваҡытта эшкә саҡырғандар бит.

Гүзәл һәм муң көҙҙө Сабирҙа оҙаттым. Ләкин уң һаман мине ебәрмәй: «Тор әле, тағы ҡасан килерһең», — ти.

Сабирҙың Салауат тигән улы бар. Уның менән бигерәк дуҫбыҙ. Уларҙыма ҡарап мин үҙемдең йәш саҡты хәтерләйем, Салауатҡа ҡарап бала саҡымды иҫкә төшөрәм...

Салауат менән ниҫек дуҫ булмаҫҡа һуң инде. Бөш йәшлек егет ниҫек ирекле булып үҫеп киләһең: ул балалар бәхсәһенә үҙе генә йөрөй, оҙатҡанды яратмай, үҙе кейенә, үҙе данлала йыуына...

— Был йәшкә етмәс ҡеше ҡулына ҡарап торон булмай инде. Ҡулдан килгәнде үҙем эшларға тейешмен. Дөрөҫ бит, бабай,—тип ул инәү генә ҡалғанда үҙенең серҙәрен асырға ярата.

Бабайы ниҙер әйтһен һуң. Ул үҙе лә бөш йәштә ат өҫтөндә ултыра ине инде, күлә лә бата яҙҙы, тубанан йығылып төштө...

Кисә, Салауат йоҡлағас уның тураһында йыйылып һөйләргә тура килде. Сабир асыулана төшөп:

— Салауатты артыҡ иркәләтәбеҙ. Был йәштән күршеләр зарлана башлағас ни була инде. Егетҡә тура әйтергә һәм ҡаты әйтергә кәрәк, — тине.

Килеп Салауатты яңылай:

— Ул себеш кенә бит әле, — ти. — Ниҫек уға ҡаты әйтәһең...

Атаһы менән осаһе һөйләгәнде мин ҡыҫылмайым. Кешенең яҙмышын хәл итеүҙе ашыҡмау яҡшы ул.

— Уйлап эш итәйек, — тип мин һүҙ башлайым, — ни булды һуң? Салауат баҡсанан ҡайтып киләндә уға күршеһе ҡаҙы ташлаған. Билдәле, Салауат өсөн илап ҡасыу юлы ла бар ине. Ләкин Салауат дошмандан ҡасырға теләмәгән. Шуның өсөн дә Салауат ҡаҙҙың башынан тотоп, өҫтөнә менеп ултырған. Бер судья ла бының өсөн бер һүҙ әйтә алмаҫ.

Иртә менән Сабир промыселға китә. Улар бөгөн яңы буровой ебәрәләр. Фатима киленемде машина килеп ала. Беҙ Салауат менән бер ниҫә ваҡытҡа бергә ҡалабыҙ.

Егет кеше минең алдыма ултырып әкиәттәр тыңларға ярата:

— Бабай, һинең күҙҙәреңдә бик күп әкиәттәр бар төҫлө... Тағы ла һөйләрһеңме инәй?

Мин Ҡамыр батыр, Зөһрә йондоҙ тураһында, ҡара урманда йәшәүсе шүрәле тураһында һөйләйем. Ул ҡаныл һорау бирә:

— Бабай, инә унда электр үткәрмәгәндәр?

— Ҡайҙа?

— Ҡара урманға...

Ваҡыт еткәс Салауат баҡсаға китергә әҙерләнә башлай. Күршеһе булмәһа ул кейенә, коридорҙа ҡышҡай-мышҡай ғәлләһе кейә. Вешалканы иҙәнгә төшөрә. Ишек, ачҡыс ғына асылып, ябыла. Мин бер үҙем тороп ҡалам.

Ләкин күпме түҙә алмай. Урамда машиналар күп, барһы юлы ҡыҫ. Мин тиҙ генә кейенәм дә, артынан сығам. Ана ҡала ул ашыҡмай ғына, тирә-яғына ҡаранып бара.

Мин яҡынлашам, ләкин уға күренмәйем. Майҙанға еткәс, Салауат ҡаҙын әйләнеп ҡарағы ла, мине күрҙе. Уның бите ҡыҙарып китте, һәм ул ярһыулы тауыш менән:

— Бабай, ниҙләйһең һин! — тип тыҫҡырҙы.

Күҙҙәренән йәш атылып сығырға тора...

— Һине өҙәтырға килә тип уйлама,— тип мин уны тынысландырам,—мин тәмәке алырға барам, папиростарым бөттө.

Ул миңә серле итеп шыпмай күҙе менән ҡараны, ләкин тынысланды.

— Бабай, ана төге пионерҙар дворецен күргәнең бармы? — тип ул миңә яңы йортто күрһәтте, — был мәктәпте һалып бөтәләр. Мин унда уҡыясаҡмын. Бабай, мин бына яңы урамдан баҡсаға йөрөйөм, уның исеме лә юҡ әле.

Ике ай эсендә яңы урам төҙөлдө, күҙ күргәнсе биллалар, ике ҡатлы матур йорттар һуҙылған... Мин башымды күтәреп мойоштороғ йорттға ҡарайым:

— Салауат, һин яңылышаһың... Урамдың исеме бар. Уны «Тыныслыҡ» урамы тип атанылар.

— Тыныслыҡ урамы? — тип һорай Салауат, ләкин кинәттән ул ҡыҫҡырып өбөрә:

— Бабай, ҡара әле, яңы автобус киләһе...

— Ул автобус түгел, троллейбус, — тип мин уны төҙәтәм.

— Кисә генә ул юҡ ине бит?

— Юҡ ине.

— Иртәгә тағы ла яңы машиналар буласаҡмы?

— Буласаҡ.

— Яңы заводтар һәм өйҙәр?..

— Яңы заводтар һәм өйҙәр.

— Яңы урамдар за?

— Бик күп яңы «Тыныслыҡ» исемендәге урамдар...

Мин шатланып уны ҡулға күтәрәм. Ул антыраң миңә ҡарап ала:

— Бабай, ниҙләйһең? Күтәрмә мине. Интәштәрем күреп ҡалһа ни тиерҙәр? Зинһәр төшөр.

Шулай итеп беҙ өйөнем Салауат менән, уның йәштәше булған йәш ҡала урамында йөрөйбеҙ...

Табынсы һүҙе...

— Дуҫтарым, яңы йылды бергә йыйналып ҡаршылау матур ғәҙәт. Беҙ бөгөн күп гүзәл һүҙҙәр ишеттек һәм яҡшы тостар күтәрҙек... Минең тағы ла бер тост күтәргем киләһе...

Һүҙем факелдар тураһында буласаҡ. Кем ҡырҡ дүртенсе йылды онотор... Иҫегеҙҙәме йөҙенсе буровой. Мин күҙемде йомһам, ҡоро һәм ауыр көҙ яҙ итеп иҫемә килеп төшә... Бына мин һинең, Иван Сергеевич, берсоу баҫҡан күҙҙәреңде күрәм... Кәримҙең ҡайғылы йөҙөн... Раузаның тынысһыҙ вахталарын...

Фронт нефть һорай. Ваҡыт нефть талап итә. Беҙҙең һәр ҡайһыбыҙҙың ергә ятып ирендәре менән ер аҫтынан нефть һыуырып алырға әҙер саҡ...

Өс шарлы ҡасау ер ҡабығын километр ярымға тишеп кергән, ләкин нефттең еҫе лә юҡ. Ҡайһы берәүҙәр ышанысһыҙланға башланылар. «Нефть юҡ, алдандыҡ» тигән тойғо пәйда башланы.

Ләкин көслөләр: «Девонға тиклем алғаҙ тип сағырҙылар.

Төҙлөк буйына ротордар атыра... Тағы ла бороуҙар ынғыраша... Насостар шаулай... Ҡырҡ ике метр бейеклегендәге вышка атаканы лауам итә.

Иҫегеҙҙәме сентябрь таңы... Фонтан күккә бөрҙе... Көшелөр көләләр... Шатлыҡтан илайҙар...

Шул сәғәттә вышканан алыҫ түгел ерҙә факел яңды: ер аҫтынан килгән газ ҡыҙыл утҡа әйләнеп, был далаға маяҡ булды.

Нарыш тауы башында яндырылған факел — беҙҙең шатлыҡ ине. Факел — беҙҙең еңеү һәм ышаныс.

Иҫегеҙҙәме, дуҫтарым, был утлардың йөҙләгән күҙҙәре... Төндәрен далаға сығып ул факелдарҙы һанап була ине. Ни тиклем улар күп булһа, шул тиклем күңелле ине. Факел башы — вышка иҫәбе ине...

Бына һин, Ташбулат, ул көндәрҙә: «Факелдар һаны — бәхет иҫәбе. Мин факелдарға ҡарап еңеү көндәрен иҫәпләйем» тип шиғыр яҙҙың. Күрһәһең, шиғыр иҫемдә һаҡланған.

Иҫегеҙҙәме, факелдарҙан оялыу көндәре килеп етте... «Даланың күген йылытыуҙы туҡтатайыҡ», — тигән ауаз беҙҙе яңы көрәшкә саҡырҙы. Газ торбалар аша ҡалаға, заводтарға, өйҙәргә килде. Факелдар бер-бер артлы һүнә башланылар... Бына бөгөн бер сәғәттән, йөҙенсе вышка янындағы һуңғы факел һүнәсәк. Йөҙенсе вышка нефть биреү менән бергә ҡаланы ла йылытасаҡ һәм яҡтыртасаҡ.

— Ниттәштәр! Рюмкаларҙы тултырығыҙ. Мин яңы вышкалар өсөн, һуңғы факелдар өсөн һәм нефть тураһындағы яңы шиғырҙар өсөн тост күтәрәм...

Ә. Бикчәнтәев.

РСФСР һәм Башҡорт АССР-ы Верховный Советтәренә һайлауҙар буйынса һайлау участкалары төҙөү тураһында

Хеҙмәтсәндәр депутаттарының Өфө ҡалаһы Ленин район Совете исполкомы ҡарары

«РСФСР һәм Башҡорт АССР-ы Верховный Советтәренә һайлауҙар тураһындағы Положениеләрҙең — 27, 28, 29 һәм 33-сө статьялары нигеҙендә РСФСР һәм Башҡорт АССР-ы Верховный Советтәренә һайлауҙар буйынса Ленин районында түбәндәге һайлау участкаларын төҙөргә:

1-се номерле һайлау участкаһы. (Үҙәге — Чернышевский урамы, 75-се номерле йорт—ДОСАРМ). Чернышевский урамынан алып К. Маркс урамының йөп яғы Сталин урамына тиклем. К. Маркс урамынан алып Сталин урамының тап яғы Ленин урамына тиклем. Сталин урамынан алып Ленин урамының тап яғы 9/11 номерле йортҡа тиклем, уны ла индереп. Чернышевский урамынан алып Социалистическая урамының ике яғын да индереп, Сталин урамына тиклем.

2-се номерле һайлау участкаһы. (Үҙәге — Ленин урамы, 21-се номерле йорт — Башстройтрест). Чернышевский урамы ике яҡлап Ленин урамынан алып К. Маркс урамына тиклем. Социалистическая урамы ике яҡлап Чернышевский урамынан алып Киров урамына тиклем. К. Маркс урамының йөп яғы Чернышевский урамынан алып К. Маркс майҙанына тиклем. К. Маркс майҙанының йөп яғы К. Маркс урамынан алып Киров урамына тиклем. Киров урамы К. Маркс майҙанынан алып «Башкирия» гостиницаһына тиклем. Ленин урамының тап яғы «Башкирия» гостиницаһынан алып Чернышевский урамына тиклем.

3-сө номерле һайлау участкаһы. (Үҙәге—Социалистическая урамы, 38-се номерле йорт—укытыусылар йорто). Ленин урамының тап яғы Киров урамынан алып Революционная урамына тиклем. Революционная урамының йөп яғы Ленин урамынан алып К. Маркс урамына тиклем. К. Маркс урамының йөп яғы Революционная урамынан алып Достоевский урамына тиклем. 38-се номерле йортто индереп, К. Маркс урамындағы 32, 34, 36-сы номерле йорттарҙы индермәйенсе. Киров урамының тап яғы К. Маркс майҙанынан алып Ленин урамына тиклем.

4-се номерле һайлау участкаһы. (Үҙәге—Ленин урамы, 25-се номерле йорт — «Башкирия» — гостиницаһы). Достоевский урамынан алып Гоголь урамының йөп яғы Электрический тыҡрығына тиклем. Гоголь урамынан алып Электрический тыҡрығының тап яғы К. Маркс урамына тиклем. Электрический тыҡрығынан алып К. Маркс урамының тап яғы, 32-се, 34-се һәм 36-сы номерле йорттарҙы ла индереп, Достоевский урамына тиклем. К. Маркс урамынан алып Достоевский урамының йөп яғы Гоголь урамына тиклем.

5-се номерле һайлау участкаһы. (Үҙәге—Рафури урамы, 72-се номерле йорт—4-се номерле бала тыуҙырыу йорто).

6-сы номерле һайлау участкаһы. (Үҙәге—Красин урамы, 33-сө номерле йорт—9-сы мәктәп). Чернышевский урамының тап яғы Аксаков урамынан алып Гоголь урамына тиклем. Гоголь урамының тап яғы Чернышевский урамынан алып Достоевский урамына тиклем. Достоевский урамының тап яғы Гоголь урамынан алып К. Маркс урамына тиклем. К. Маркс урамының тап яғы Достоевский урамынан алып Революционная урамына тиклем. Революционная урамының йөп яғы К. Маркс урамынан алып Аксаков урамына тиклем. Аксаков урамының йөп яғы Революционная урамынан алып Чернышевский урамына тиклем. Красин урамының ике яғы Аксаков урамынан алып Гоголь урамына тиклем. Достоевский урамының ике яғы Аксаков урамынан алып Гоголь урамына тиклем.

7-се номерле һайлау участкаһы. (Үҙәге — Аксаков урамы, 93-сө номерле йорт — Урман техникумы). Красин урамынан алып Аксаков урамының тап яғы Чернышевский урамына тиклем. Чернышевский урамынан алып Аксаков урамының йөп яғы Сталин урамына тиклем. Аксаков урамынан алып Сталин урамының тап яғы К. Маркс урамына тиклем. Сталин урамынан алып К. Маркс урамының тап яғы Электрический тыҡрығына тиклем. К. Маркс урамынан алып Электрический тыҡрығының йөп яғы Гоголь урамына тиклем. Электрический тыҡрығынан алып Гоголь урамының ике яғы Чернышевский урамына тиклем. Гоголь урамынан алып Чернышевский урамының йөп яғы Аксаков урамына тиклем.

8-се номерле һайлау участкаһы. (Үҙәге — Красин урамы, Завод клубы). Красин урамынан алып Зенцов урамының тап яғы Революционная урамына тиклем. Революционная урамынан алып Токарная урамының йөп яғы Литейная урамына тиклем. Токарная урамынан алып Литейная урамының тап яғы Достоевский урамына тиклем. Литейная урамынан Достоевский урамының тап яғы Рафури урамына тиклем. Достоевский урамынан алып Рафури урамының йөп яғы Красин урамына тиклем. Красин урамының ике яғы Аксаков урамынан алып Гоголь урамына тиклем. Достоевский урамының ике яғы Аксаков урамынан алып Гоголь урамына тиклем.

9-сы номерле һайлау участкаһы. (Үҙәге—Зенцов урамы, 51-се номерле йорт — 10-сы мәктәп). Аксаков урамынан алып Чернышевский урамының тап яғы Пуриманов урамына тиклем. Чернышевский урамынан алып Пуриманов урамының йөп яғы Красин урамына тиклем. Пуриманов урамынан алып Красин урамының йөп яғы Аксаков урамына тиклем.

10-сы номерле һайлау участкаһы. (Үҙәге—Зенцов урамы, 49-сы номерле йорт—1-се мәктәп). Сталин урамынан алып Аксаков урамының тап яғы Чернышевский урамына тиклем. Аксаков урамынан алып Чернышевский урамының йөп яғы Рафури урамына тиклем. Чернышевский урамынан алып Рафури урамының тап яғы Сталин урамына тиклем. Рафури урамынан алып Сталин урамының тап яғы Чернышевский урамына тиклем.

11-се номерле һайлау участкаһы. (Үҙәге—Беломорская урамы, 28-се номерле йорт—16-сы мәктәп). Красин урамынан алып Ущелье урамының тап яғы Ахтыр урамына тиклем. Ущелье урамынан алып Ахтыр урамының ике яғы Вагонная урамына тиклем. Ахтыр урамынан алып Вагонная урамының йөп яғы Токарная урамына тиклем. Вагонная урамынан алып Токарная урамының йөп яғы Литейная урамына тиклем. Токарная урамынан алып Литейная урамы буйлап Достоевский урамына тиклем. Литейная урамынан алып Достоевский урамы Рафури урамына тиклем. Достоевский урамынан алып Рафури урамының тап яғы Красин урамына тиклем, Рафури урамынан алып Красин урамының тап яғы 15-се номерле йортҡа тиклем, уны ла индереп.

12-се номерле һайлау участкаһы. (Үҙәге — Лесопильная урамы, 34-се номерле йорт — 5-се библиотека).

Рафури урамынан алып Сталин урамының тап яғы Аральская урамына тиклем. Аральская урамынан алып Сенная урамының тап яғы Нагорная урамына тиклем. Сенная урамынан алып Нагорная урамының йөп яғы Лесопильная урамына тиклем. Нагорная урамынан алып Лесопильная урамының йөп яғы тимер юлына тиклем. Лесопильная урамынан алып тимер юлы буйлап Красин урамына тиклем. Тимер юлынан алып Красин урамының йөп яғы Леваневский урамына тиклем. Красин урамынан алып Леваневский урамының тап яғы Чернышевский урамына тиклем. Леваневский урамынан алып Чернышевский урамының йөп яғы Рафури урамына тиклем. Чернышевский урамынан алып Рафури урамының тап яғы Сталин урамына тиклем.

13-се номерле һайлау участкаһы. (Үҙәге — Чернышевский урамы, 5-се номерле йорт — 15-се мәктәп). Красин урамынан алып Леваневский урамының йөп яғы Чернышевский урамына тиклем. Леваневский урамынан алып Чернышевский урамының тап яғы Пуриманов урамына тиклем. Чернышевский урамынан алып Пуриманов урамының тап яғы Красин урамына тиклем. Пуриманов урамынан алып Красин урамының йөп яғы Ущелье урамына тиклем. Красин урамынан алып Ущелье урамының йөп яғы Ахтыр урамына тиклем. Ущелье урамынан алып Ахтыр урамының ике яғы Красин урамына тиклем. Ахтыр урамынан алып Красин урамының йөп яғы Леваневский урамына тиклем.

14-се номерле һайлау участкаһы. (Үҙәге — Зенцов урамы, 84-се номерле йорт — 4-се номерле тимер юл мәктәбе). Революционная урамынан алып Чеверев урамының йөп яғы Дзержинский урамына тиклем. Чеверев урамынан алып Дзержинский урамының йөп яғы Вагонная урамына тиклем. Дзержинский урамынан алып Вагонная урамының тап яғы Революционная урамына тиклем. Вагонная урамынан алып Революционная урамының тап яғы Аксаков урамына тиклем.

15-се номерле һайлау участкаһы. (Үҙәге — М. Трактовая урамы, 199-сы номерле йорт — Линер-ярҙы заводы). Пристань урамынан алып Дзержинский урамының йөп яғы Вагонная урамына тиклем. Пехотин урамынан алып Вагонная урамының тап яғы Б. Заливная урамына тиклем. Б. Заливная урамынан алып Заливной тыҡрығының ике яғы Кустовэй выселкаһы, Росхирмасло һәм Товарный двор аша тимер юл переезына тиклем. Тимер юл переезынан алып Пристань урамының йөп яғы Дзержинский урамына тиклем.

16-сы номерле һайлау участкаһы. Үҙәге — Силикатная урамы, 25-се номерле йорт—рейд контораһы). Б. Заливная урамынан алып Б. Бурацкая урамының тап яғы Придорожная урамына тиклем. Б. Бурацкая урамынан алып Придорожная урамының йөп яғы Силикатная урамына тиклем. Придорожная урамынан алып Силикатная урамының тап яғы 9-сы номерле йорттан алып Мало-Силикатная урамының ике яғын. 1—3 аҫас заводы рейд контораһы, Втормет дөйөм торлағының индереп, Силикатная урамы аша Б. Заливная урамына сыҡҡансы. Силикатная урамынан алып Б. Заливная урамының ике яғы Б. Бурацкая урамына тиклем.

17-се номерле һайлау участкаһы. (Үҙәге — Силикатная урамы, 3-се номерле йорт — завод контораһы). Деревенская Переправанан алып Деревенская Переправа урамының тап яғы Линейная урамына тиклем. Деревенская Переправа урамынан алып Линейная урамының йөп яғы Лесозаводская урамына тиклем. Линейная урамынан алып Лесозаводская урамының тап яғы «Долгое» күле аша Выгонная урамына сыҡҡансы. «Долгое» күленән алып Выгонная урамының тап яғы Придорожная урамына тиклем. Выгонная урамынан алып Придорожная урамының йөп яғы Силикатная урамына тиклем. Силикатная урамынан алып тимер юлын аша сығып, Аҡйҙел буйлап Деревенская Переправа урамына тиклем.

18-се номерле һайлау участкаһы. (Үҙәге — Выгонная урамы, 10-сы номерле йорт — 25-се мәктәп). М. Лесопильная урамынан алып М. Трактовая урамының тап яғы Озерная урамына тиклем. М. Трактовая урамынан алып Озерная урамының тап яғы Выгонная урамына сығып Б. Заливная урамына тиклем. Выгонная урамынан алып Б. Заливная урамының тап яғы М. Бурацкая урамына тиклем. Б. Заливная урамынан алып М. Бурацкая урамының тап яғы Придорожная урамына тиклем. М. Бурацкая урамынан алып Придорожная урамының йөп яғы Выгонная урамына тиклем. Придорожная урамынан алып Выгонная урамының йөп яғы «Долгое» күленә тиклем. Выгонная урамынан алып «Долгое» күле буйлап Мало-Лесопильная урамына сыҡҡансы. «Долгое» күленән алып М. Лесопильная урамының тап яғы М. Трактовая урамына тиклем.

19-сы номерле һайлау участкаһы. (Үҙәге — 2-се номерле аҫас заводы клубы — Нижегородка). Лесозаводская урамынан алып Линейная урамының тап яғы Перевалочная урамына тиклем. Перевалочная урамынан алып Аҡйҙел йылғаһына тиклем туп-тура Аҡйҙел йылғаһы ярынан 2-се номерле аҫас заводына тиклем. Аҡйҙел йылғаһынан алып 2-се номерле аҫас заводы территорияһы аша Лесозаводская урамына тиклем. 2-се номерле аҫас заводынан алып Лесозаводская урамының йөп яғы Линейная урамына тиклем.

20-се номерле һайлау участкаһы. (Үҙәге—Лесозаводская урамы, 1-се номерле йорт—24-се мәктәп). Линейная урамынан алып Деревенская Переправа урамының йөп яғы Аҡйҙел йылғаһына тиклем. Деревенская Переправа урамынан алып Аҡйҙел йылғаһы яры буйлап 2-се номерле аҫас заводы территорияһына тиклем. 2-се номерле аҫас заводының территорияһы аръяры Лесозаводская урамының тап яғы Линейная урамына тиклем. Лесозаводская урамынан алып Линейная урамының тап яғы буйлап Деревенская Переправа урамына тиклем.

21-се номерле һайлау участкаһы. (Үҙәге—Затон—Юмашев урамы, 15-се номерле йорт — 4-се мәктәп). Челюскин тыҡрығынан алып Б. Береговая урамы Козарез поселкаһын индереп, Аҡйҙел йылғаһына тиклем. Аҡйҙел йылғаһынан алып М. Береговая, Фирҙәү, Краснофлотская урамдарын, 1-се номерле ярҙамсы хужалыҡ, 4-се номерле кордон, Донская урамын, Камская, Эпроновская, Камышленская һәм Волжская урамдарын индереп Челюскин тыҡрығына тиклем.

22-се номерле һайлау участкаһы. (Үҙәге — Октябрь революцияһы исемендәге Затон — 10-сы номерле һөнәрселек училищеһе). Челюскин тыҡрығынан алып Береговая урамының тап яғы 90-сы номерле йорттан алып 205-се номерле йортҡа тиклем, уны ла индереп, Береговая урамынан алып Юмашев урамының тап яғы 193-се номерле йорттан алып 103-сө номерле йортҡа тиклем. Челюскин тыҡрығынан алып Юмашев урамының йөп яғы 116-сы номерле йорттан алып 316-сы номерле йортҡа тиклем. Юмашев урамының 316-сы номерле йортонан алып Жуковский, Шмидт, Металлистар, Чкалов урамдарын, Чкалов тыҡрығын, Молоков, Малыгин урамдарын, 3-сө номерле кордонды, ветеринария пунктын индереп, Волжская урамының йөп яғы Челюскин тыҡрығына тиклем.

23-сө номерле һайлау участкаһы. (Үҙәге — Затон — судолар ремонтлау заводы клубы). Судолар ремонтлау заводынан алып Затон яры буйлап Башҡортостан ауыл хужалығы институтының учебный хужалығына тиклем, уны һәм Серафимович, Судоремонтная, Пожарский урамдарын һәм Юмашев урамының тап яғын 259-сы номерле йорттан алып 217-се номерле йортҡа тиклем индереп, судолар ремонтлау заводына сыҡҡансы.

24-се номерле һайлау участкаһы. (Үҙәге — 9-сы номерле совхоздың клубы). 9-сы номерле ҡала эргәһе совхозы, Өфө аэроклубы, Горпиттрестың ярҙамсы хужалығы, «Некрасово» поселкалары һәм Өфө ҡала лесхозының 1-се номерле кордоны.

Хеҙмәтсәндәр депутаттарының Ленин район Совете исполкомы председателе **У. САҒИТОВ.**

Хеҙмәтсәндәр депутаттарының Ленин район Совете исполкомы секретаре **К. БИКШЕЕВА.**

1950 йыл, 30 декабрь.

Хеҙмәтсәндәр депутаттарының Өфө ҡалаһы Молотов район Совете исполкомы ҡарары

«РСФСР һәм Башҡорт АССР-ы Верховный Советтәренә һайлауҙар тураһындағы Положениеләрҙең» 27, 28, 29 һәм 33-сө статьялары нигеҙендә, РСФСР һәм Башҡорт АССР-ы Верховный Советтәренә һайлауҙар буйынса Молотов районында түбәндәге һайлау участкаларын төҙөргә:

25-се номерле һайлау участкаһы. (Үҙәге — Беляков урамы, 25-се номерле йорт — тимер юл техникумы). Уральский проспект урамынан алып Симская урамының тап яғы, ПРЗ территорияһы аша Аҡйҙел йылғаһына тиклем. Аҡйҙел йылғаһы буйлап үргә табан водокачкаға тиклем, күмер склады һәм водонапорный бак аръяры, водонапорный бактан алып Уральский проспект урамына сыҡҡансы, Уральский проспект урамының тап яғы Симская урамына тиклем.

26-сы номерле һайлау участкаһы. (Үҙәге—Ленин урамы, 61-се номерле йорт — Авиационный институт). Б. Марксс урамынан алып Революционная урамының тап яғы Ленин урамына тиклем. Ленин урамының йөп яғы Достоевский урамына тиклем. Достоевский урамының тап яғы Цюрупа урамына тиклем. Цюрупа урамының тап яғы Революционная урамына тиклем. Революционная урамының йөп яғы Крупская урамына тиклем. Крупская урамының тап яғы Заводская урамына тиклем. Заводская урамының йөп яғы Ленин урамына тиклем. Ленин урамының тап яғы 8-се март урамына тиклем. Ленин урамынан алып Якутов исемендәге баҡсаның үҙәк аллеяһы аша, коммуналь-торлаҡ төҙөлөшө ФЗО-һын һәм Якутов исемендәге баҡсалағы торлаҡ йортон да индереп, Кирпичная һәм К. Маркс урамдары мәйҙәнәһә сыҡҡансы. Кирпичная урамынан алып К. Маркс урамының йөп яғы Революционная урамына тиклем.

27-се номерле һайлау участкаһы. (Үҙәге — Заводская урамы, 44-се номерле йорт — 30-сы мәктәп). Достоевский урамынан алып Цюрупа урамының йөп яғы Революционная урамына тиклем. Революционная урамының тап яғы Крупская урамына тиклем. Крупская урамының йөп яғы Заводская урамына тиклем. Заводская урамының йөп яғы Пархоменко урамына тиклем. Пархоменко урамының тап яғы Достоевский урамына тиклем. Достоевский урамының тап яғы Цюрупа урамына тиклем.

28-се номерле һайлау участкаһы. (Үҙәге — Өфө станцияһы, 1-се номерле тимер юл мәктәбе). Бондарная урамынан алып Обрывная урамының тап яғы водонапорный бәйкә тиклем. Водонапорный бактан алып Обрывная урамының тап яғы водонапорный бәйкә тиклем. Водонапорный бактан алып тимер юл линияһы аша водокачкаға табан Аҡйҙел йылғаһы буйлап үргә табан, Товарный двор аргәһендәге тимер юл переезына тиклем, уны ла индереп. Товарный дворҙан алып Пристаньская урамының тап яғы Чеверев урамына тиклем. Чеверев урамының тап яғы Бондарная урамына тиклем.

29-сы номерле һайлау участкаһы. (Үҙәге—Проломная урамы, 2-се номерле йорт—47-се мәктәп). Обрывная урамынан алып Кирпичная урамының йөп яғы К. Маркс урамына тиклем. К. Маркс урамының тап яғы Революционная урамына тиклем. Революционная урамының тап яғы Аксаков урамына тиклем. Аксаков һәм Революционная урамдары мәйҙәнәһән алып Обрывная урамының йөп яғы Кирпичная урамына тиклем.

30-сы номерле һайлау участкаһы. (Үҙәге — К. Маркс урамы, 62-се номерле йорт — Өфө тимер юлы управлениеһе). Кирпичная урамынан алып Обрывная урамының йөп яғы водонапорный багына тиклем. Водонапорный бактан алып Уральский проспект урамының йөп яғы Миасс урамына тиклем. Миасс урамының тап яғы Өфө тимер юлы управлениеһе территорияһы аша, тимер юл управлениеһе бинаһын да индереп, Деповская һәм К. Маркс урамдары мәйҙәнәһен тиклем. К. Маркс урамының тап яғы Кирпичная урамына тиклем. Кирпичная урамының тап яғы Обрывная урамына тиклем.

31-се номерле һайлау участкаһы. (Үҙәге — Ворошилов урамы, 33-се номерле йорт — 4-се инфекцион больницаһы).

32-се номерле һайлау участкаһы. (Үҙәге — Өфө станцияһы).

33-сө номерле һайлау участкаһы. (Үҙәге — Ленин урамы, 127-се номерле йорт — 3-сө номерле тимер юл мәктәбе). Оренбургская урамынан алып Ленин урамының тап яғы, тимер юл переезы аръяры, Өфө 1-се пристанеһенең белешмә бүрәү бюроһына табан, уны ла индереп. Белешмә бүрәү бюроһынан алып Аҡйҙел йылғаһының үренә табан паровоздар ремонтлау заводы территорияһына тиклем, уны ла индереп, ПРЗ территорияһы аръяры Симская урамына тиклем. Симская урамының йөп яғы Оренбургская урамына тиклем. Оренбургская урамының тап яғы Ленин урамына тиклем.

34-се номерле һайлау участкаһы. (Үҙәге — Уральский проспект урамы, 41-се номерле йорт — 26-сы мәктәп). Симская урамынан алып Оренбургская урамының йөп яғы Хозайбирҙин урамына тиклем. Хозайбирҙин урамының тап яғы Ломоносов урамына тиклем. Ломоносов урамының тап яғы Крупская урамына тиклем. Крупская урамының йөп яғы Уральский проспект урамына тиклем. Уральский проспект урамының тап яғы Симская урамына тиклем. Симская урамының йөп яғы Оренбургская урамына тиклем.

35-се номерле һайлау участкаһы. (Үҙәге—Беляков урамы, 23-се номерле йорт—8-се мәктәп). Оренбургская урамынан алып Ленин урамының йөп яғы Златоуст урамына тиклем. Златоуст урамының йөп яғы Хозайбирҙин урамына тиклем. Хозайбирҙин урамының тап яғы Оренбургская урамына тиклем. Оренбургская урамының тап яғы Ленин урамына тиклем.

36-сы номерле һайлау участкаһы. (Үҙәге — Ленин урамы, 151-се йорт—Аҡйҙел йылға пароходствоһының бинаһы). Оренбургская урамынан алып Хозайбирҙин урамының йөп яғы Даниилин урамына тиклем, Даниилин урамынан алып Златоуст урамының тап яғы, тимер юл переезы аръяры, Өфө 1-се пристанеһенең белешмә бүрәһына тиклем, уны ла индереп. Белешмә бүрәһынан алып Аҡйҙел йылғаһы буйлап түбән табан нефть базаһына тиклем, уны индермәйенсе. Нефть базаһынан алып тимер юл аръяры Стәрлетамаҡ урамына тиклем. Стәрлетамаҡ урамының йөп яғы сәнәр аша, Пархоменко урамына тиклем. Пархоменко урамының тап яғы Оренбургская урамына тиклем. Оренбургская урамының тап яғы Хозайбирҙин урамына тиклем.

37-се номерле һайлау участкаһы. (Үҙәге—Ленин урамы, 153-се номерле йорт—юлдың 3-се техник участкаһы бинаһы). Крупская урамынан алып Стәрлетамаҡ урамының тап яғы тимер юл аша нефть базаһына тиклем, уны ла индереп. Нефть базаһынан алып Аҡйҙел йылғаһы буйлап түбән табан «Воронки» разъезына тиклем, уны ла индереп. «Воронки» разъезынан алып 17-се номерле кордонға тиклем, уны ла индереп, 17-се номерле кордондан алып «Зеленстрой» тресы территорияһына сыҡҡансы, уны индермәйенсә, Делегатский тыҡрығына тиклем. Делегатский тыҡрығының тап яғы Стәрлетамаҡ урамына тиклем. Стәрлетамаҡ урамының тап яғы Крупская урамына тиклем.

38-се номерле һайлау участкаһы. (Үҙәге — Революционная урамы, 39-сы номерле йорт — Авиационстроительный институттың инженсе бинаһы). Миасс урамынан алып Уральский проспект урамының йөп яғы Крупская урамына тиклем. Крупская урамының тап яғы Ломоносов урамына тиклем. Ломоносов урамының йөп яғы Хозайбирҙин урамына тиклем. Хозайбирҙин урамының тап яғы Заводская урамына тиклем. Заводская урамының йөп яғы Ленин урамына тиклем. Ленин урамының тап яғы 8-се март урамына тиклем. Ленин урамынан алып Якутов исемендәге баҡса аша, пожарный депоны индереп, Кирпичная һәм К. Маркс урамдары мәйҙәнәһә сыҡҡансы, К. Маркс урамының йөп яғы Деповская урамына тиклем. Деповская урамынан алып, тимер юл управлениеһе бинаһы янынан, уны индермәйенсә, Миасс һәм Ломоносов урамдары мәйҙәнәренә етәнсе. Миасс урамының йөп яғы Уральский проспект урамына тиклем.

39-сы номерле һайлау участкаһы. (Үҙәге — Өфө тимер юл больницаһы).

40-сы номерле һайлау участкаһы. (Үҙәге — Восточная слобода — элекке һыра заводы контораһы). Оренбургская урамынан алып Пархоменко урамының йөп яғы Башкирская урамына тиклем. Башкирская урамының йөп яғы Гражданская һәм Бабушкин урамдары мәйҙәнәһә тиклем. Гражданская урамының йөп яғы, уны индермәйенсә Володарский урамына тиклем. Володарский урамының йөп яғы Дачный тыҡрығына тиклем. Дачный тыҡрығынан алып жәберлек һәм радиостанция аръяры, Чапаев һәм 8-се март урамдары мәйҙәнәһә тиклем. Чапаев урамынан алып 8-се март исемендәге урамдың тап яғы Хозайбирҙин урамына тиклем. Хозайбирҙин урамының йөп яғы Оренбургская урамына тиклем.

41-се номерле һайлау участкаһы. (Үҙәге — Революционная урамы, 171-се номерле йорт — 44-се мәктәп). Достоевский урамынан алып Ветошников урамының йөп яғы Пионерская урамына тиклем. Пионерская урамының йөп яғы Акмолинский урамына тиклем. Акмолинский урамының йөп яғы Заводская урамына тиклем. Заводская урамының йөп яғы Крайняя урамына тиклем. Заводская урамынан алып Крайняя урамы Достоевский урамына тиклем. Достоевский урамының тап яғы Ветошников урамына тиклем.

42-се номерле һайлау участкаһы. (Үҙәге — Володарский майҙаны — 6-сы номерле һөнәрселек училищеһе). Володарский урамынан алып Дачный тыҡрығының йөп яғы Бабушкин урамына тиклем. Бабушкин урамының йөп яғы Салманов урамына тиклем. Салманов урамының йөп яғы Побежимов урамына тиклем. Побежимов урамының йөп яғы Электрификация урамына тиклем. Электрификация урамының тап яғы Кагановичурамына тиклем. Каганович урамының йөп яғы Высоковольтная урамына тиклем. Высоковольтная урамының тап яғынан алып 8-се март һәм Акмолинский урамдарының мәйҙәнәһә тиклем. Акмолинский урамының тап яғы Пионерская урамына тиклем. Пионерская урамының тап яғы Ветошников урамына тиклем. Ветошников урамының йөп яғы 8-се март урамына тиклем. 8-се март урамының йөп яғы Чапаев урамына тиклем. Чапаев урамынан алып 8-се март радиостанция аша Володарский урамына һәм Дачный тыҡрығына тиклем.

43-се номерле һайлау участкаһы. (Үҙәге — К. Цеткин урамы, 1-се номерле йорт — 2-се номерле тимер юл мәктәбе). Дачный тыҡрығынан алып Володарский урамының тап яғы Гражданская урамына тиклем. Гражданская урамының йөп яғы Башкирская урамына тиклем. Башкирская урамының тап яғы Пархоменко урамына тиклем. Пархоменко урамының йөп яғы Делегатский тыҡрығына тиклем. Пархоменко урамынан алып Делегатский тыҡрығының йөп яғы трамвай туҡтай торған 1-се разъезға сыҡҡансы, «Зеленстрой» тресы һәм Аэропорт территорияһын индереп, трамвай туҡтай торған 1-се разъездан алып Ухтомский урамына тиклем. Ухтомский урамының тап яғы Полевой урамына тиклем. Полевой урамының йөп яғы Салманов урамына тиклем. Салманов урамының тап яғы Бабушкин урамына тиклем. Бабушкин урамының тап яғы Дачный тыҡрығына тиклем. Дачный тыҡрығының тап яғы Володарский урамына тиклем.

44-се номерле һайлау участкаһы. (Үҙәге — Буденный урамы, 41-се номерле йорт—ҡала тимер юлы управлениеһе кызыл мәйҙәне). Достоевский урамынан алып Пархоменко урамының йөп яғы Заводская урамына тиклем. Заводская урамының тап яғы Хозайбирҙин урамына тиклем. Хозайбирҙин урамының йөп яғы 8-се март урамына тиклем. 8-се март урамының йөп яғы Ветошников урамына тиклем. Ветошников урамының тап яғы Достоевский урамына тиклем. Достоевский урамының тап яғы Пархоменко урамына тиклем.

45-се номерле һайлау участкаһы. (Үҙәге — Психбольница клубы). 8-се март урамынан алып Акмолинский урамы Заводская урамына тиклем. Акмолинский урамынан алып Заводская урамы Психбольница территорияһы аръяры, уны ла индереп, Заводская урамына тиклем, Заводская урамының тап яғы М. Оренбургская урамына тиклем. М. Оренбургская урамының тап яғы Окружная урамына тиклем. Окружная урамының тап яғы Каганович урамына тиклем. Каганович урамының йөп яғы Высоковольтная урамына тиклем. Высоковольтная урамының йөп яғы Акмолинский урамы менән 8-се март урамы мәйҙәнә тиклем.

46-сы номерле һайлау участкаһы. (Үҙәге—Омский урамы, 9-сы номерле йорт — юл техникумы). Побежимов урамынан алып Салманов урамының йөп яғы Ухтомский урамына сыҡҡансы. Ухтомский урамының йөп яғы Аэропорт юлына тиклем. Аэропорт юлы буйлап Омский урамына табан, юл техникумы территорияһына тиклем, уны ла индереп. М. Шелководная урамына табан, уның ике яғын да индереп Суголока йылғаһына тиклем. Суголока йылғаһының түбәнге яғына табан Северная урамына тиклем, уны ла индереп, Северная урамынан алып Районная урамына тиклем. Районная урамынан, уның ике яғын да индереп, Психбольница сәкәрона тиклем, Сәкәрән үргә атлан Окружная урамына тиклем, Окружная урамының йөп яғы Каганович урамына тиклем. Каганович урамының тап яғы Электрификация урамына тиклем. Электрификация урамының йөп яғы Побежимов урамына тиклем. Побежимов урамының тап яғы Салманов урамына тиклем.

47-се номерле һайлау участкаһы. (Үҙәге — Электрификация урамы, 106-сы номерле йорт — 27-се мәктәп). Аэропорт юлынан алып трамвай юлы буйлап, 2-се разъезға тиклем. Икенсе разъездан алып Рязанский урамының йөп яғы Кәриҙел йылғаһына тиклем, Тужиловка поселкаһын индермәйенсә. Кәриҙел йылғаһынан алып ебәкселек станцияһы территорияһы аръяры, уны ла индереп, М. Шелководная урамына тиклем. М. Шелководная урамынан алып, уны индермәйенсә, юл техникумының территорияһы аръяры, уны индермәйенсә, Омский урамына тиклем, Омский урамының тап яғы Аэропорт юлына тиклем.

48-се номерле һайлау участкаһы. (Үҙәге—Ордов урамы, 33-се номерле йорт—29-сы мәктәп). «Воронки» разъезынан алып, уны индермәйенсә, һөнәк туберкулезле балалар санаторийе аръяры, уны ла индереп, трамвай туҡтай торған 2-се разъезд аша Рязанская урамына тиклем. Рязанская урамы буйлап Кәриҙел йылғаһына тиклем, Тужиловка поселкаһын индереп. Тужиловка поселкаһынан алып, Черниковск ҡалаһының сиге буйлап «Воронки» разъезына тиклем.

49-сы номерле һайлау участкаһы. (Үҙәге—1-се номерле кирбес заводының клубы). Достоевский урамынан алып кирбес заводы территорияһы буйлап, уны ла индереп, радиостанцияға тиклем, уны индермәйенсә. Радиостанция сиге буйлап Кәриҙел йылғаһына тиклем, Кәриҙел йылғаһы буйлап үргә табан, туберкулезле балалар санаторийен һәм завод ял йорттарын да индереп, Ботаник баҡса территорияһы һәм ДПР аша, уларҙы ла индереп. Ботаник баҡсаның төньяҡ сиге буйлап Северная урамына тиклем, уны индермәйенсә 3-се районный урамына тиклем. 3-се районный урам[illegible]лан, уның ике яғын да индереп

(Арағы 4-се битта).

РСФСР һәм Башҡорт АССР-ы Верховный Советтәренә һайлауҙар буйынса һайлау участкалары төҙөү тураһында

Хеҙмәтсәндәр депутаттарының Өфө каланы Молотов район Совете исполкомы карары

(Аҙағы. Башы 3-сө биттә).

1-се районный урамына тиклем, унын ике яғын да индереп, Психбольница сәкәрона тиклем, 2-се районный, 4-се районный һәм 5-се районный урамдарын индереп, Психбольница сәкәро буйлап үргә табан Окружная урамына тиклем. Окружная урамының тәк яғы М. Оренбургская урамына тиклем. М. Оренбургская урамының йәп яғы Заводская урамына тиклем. Заводская урамының йәп яғы Окружной тыҡрығы урамына тиклем. Окружной тыҡрығынан алып, уны индереп, Психбольница территорияһы аша, уны индермәйенсә Крайняя урамы Достоевский урамына тиклем.

50-сө номерлө һайлау участкаһы. (Үҙәге — туберкулез ауырыуҙары менән сирләүселәрҙе дауалау учреждениеһе).

51-сө номерлө һайлау участкаһы. (Үҙәге — Голумилиноларғы санаторий).

Хеҙмәтсәндәр депутаттарының Молотов район Совете исполкомы председателе А. ФЕКЛИН.

Хеҙмәтсәндәр депутаттарының Молотов район Совете исполкомы секретаре Г. ПОЛЕВА.

1950 йыл, 30 декабрь.

Идеология эшенең мөһим төрө

Культура беҙҙең илебеҙҙә кешелек тарихында бығаса күрелмәгән юғарылыҡҡа күтәрелде. Большевиктар партияһы һәм Совет государствоһы бөйөк учителебеҙ интәш Сталин күйған бурысты — беҙ бөтә эшселәрҙе һәм бөтә крәҫтиәндәрҙе культуралы һәм белемле итергә тейешбеҙ һәм уны ваҡыты менән эшләрбеҙ ҙә, тағын бурысты уңышлы рәүештә тормошҡа ашырабыҙ. Илебеҙ хеҙмәтсәндәренең культура кимәле көндән-көн үҫә. Шуның менән бер рәттән, уларҙың культура-ағартыу учреждениеларына ҡарата талапҡары ла арта бара.

Культура-ағартыу учреждениеларе ҙур бурыстарҙы тормошҡа ашырыуҙа урындағы партия һәм совет ойошмаларына ярҙам итергә сағырылғандар. Культура-ағартыу эштәренең күп төрлө формалары араһында художестволы үҙ эшмәкәрлек түңәректәре ҙур ихтибарға эйә булып торалар.

Культура йорттары, клубтар, укыу өйҙәре, предприятие һәм учреждениелар әртәһендәге художестволы үҙ эшмәкәрлек түңәректәре кин халыҡ массаларын идеологик яҡтан тәрбиәләүҙә, партия һәм хөкүмәтебеҙҙең хеҙмәтсәндәр алдына ҡуйған мөһим бурыстарын тормошҡа ашырыуҙа ҙур ярҙам итәләр. Драма, хор, бейеү, музыка һәм башҡа төрлө түңәректәр үҙҙәренең ижади эштәренә илебеҙҙең гигант төҙөлөштәрен, халыҡһыҙҙың хеҙмәт батырлыҡтарын, уларҙың көн-күреш шарттарының эленән-әле яҡшыра барыуын сағнәлә күрһәтәләр. Ер йөҙөндә беренсе булып коммунизм төҙөүсе совет кешеларенең гүзәл образдарын ҡуҙғалдерҙалар һәм етешһеҙлектәрҙе тәнҡитләйҙәр.

Художестволы үҙ эшмәкәрлек түңәректәренә ҡатнашыусы һәр бер кеше, ул пьеса уйнаймы, йырлаймы йәки бейем, тамашасылар алдына сығып, үҙенең образы, уйыны, кисерештәре менән хәтерҙәрҙың төбөлдәрына һәм фекерҙәренә билдәле бер йүнәлеш бирә, уның эше айырым бер идея-политик бурыҫты хәл итеүгә юнәлдерелгән була. Шуның өсөн түңәректең һәр бер членынан айырыуса итибарлылыҡ талап ителә. Сөнки уйнаған һәр бер пьеса ысынбарлыҡты дөрөҫ сағылдырырға, икенсе төрлө әйткәндә, тормоштоң кәрәһен булырға тейеш. Уның уйнаусылар кин халыҡ массаһын совет патриотизме рухында тәрбиәләүҙә, халиты культуралы хеҙмәтләнереүҙә үҙҙәренең тән бурыстары итеп һанарға тейештәр.

Был таңғылға күп кенә художестволы үҙ эшмәкәрлек түңәректәренең итибарға лайыҡлы булырлыҡ эш тәжрибәләре бар. Улар колхоз баҫыуҙарында урожай йыйыуы һәм государствоға иген тапшырыу осорона, һайлау кампанияларында үҙҙәренең алдҡылы һүҙҙәре менән хеҙмәтсәндәрҙе яңынан-яңы сиреүҙәргә, стахановлы хеҙмәткә әҙерләйҙәр.

Быға мисал итеп, Балтач районы культура йортон алырға мөмкин. Уның хор, бейеү, музыка һәм рус, башҡорт, татар драма түңәректәре эшләй. Уларҙа 100-дән артыҡ кеше ҡатнаша. Был түңәректәр менән район үҙәге хеҙмәткәрҙәре — үҙ эшмәкәрлек искусствоһын һөйөүсе интеллигенция вәкилдәре, студенттар, колхозсылар, совхоз эшселәре, МТС механизаторҙары, Балтач урта мәктәбе укытыусыһы интәш Таһирова етәкселек итә. Түңәрәк членҙәре эшкә ҙур дәрт менән ҡатнашалар. Коллектив ошо йылда, байтаҡ спектакль һәм концерт күрһәтеп, меңәрсә тамашасыны хеҙмәтләндерҙе. Улар И. Абдуллиндең «Беҙ айырылмабыҙ», Ҡадир Дәмиҙың «Ике туған», А. Ульянинскийҙең «Иң ҡиммәтлеһе» тигән пьесаларын ҡуйҙылар.

Урожай йыйнау һәм государствоға иген тапшырыу осоронда улар баҫыу станҙарында, комбайн агрегаттарында, бригадаларҙа, һайлау участкаларында күп тапҡырҙар спектакль һәм концерттар менән сығыш яһанылар. Культура йортонон художестволы үҙ эшмәкәрлек коллективе район хеҙмәтсәндәренең ҙур ихтирамы менән файҙалана.

Район культура йорто ауыл, колхоз клубтары һәм укыу өйҙәре әртәһендәге түңәректәргә лә систематик рәүештә ярҙам күрһәтә. Уларҙы репертуар менән тейешли итә, түңәрәк етәкселәре өсөн семинарҙар үҙара һәм урындарға барып практик ярҙам күрһәтә. Культура йортонон директоры интәш Шәйбәков һәм художество етәксеһе Ханов интәштәр үҙҙәренең тирәләренә ҙур актив туплап алғандар һәм ошо активҡа таянып эшләйҙәр. ВЛКСМ-лың район комитеты лә һәм район культура-ағартыу бүлеге лә уларҙы эшләкле ярҙам күрһәтәләр.

Аскын, Дәүләкән, Яңауыл, Бөрө район-ларының культура йорттары һәм ауыл клубтары әртәһендәге художестволы үҙ эшмәкәрлек түңәректәре лә яҡшы эшләйҙәр.

Ләкин күп кенә районларҙа әле был эшкә тейешле итибар бирелмәй. Мәҫәлән, Ҡоҙо-Теләк, Салауат, Бүздәк һәм башҡа күп кенә районларҙың культура йорттарында, клубтарҙа һәм укыу өйҙәрендә художестволы үҙ эшмәкәрлек түңәректәре бик насар эшләйҙәр йәки бөтөнләй ойошторолмағандар.

Художестволы үҙ эшмәкәрлек түңәректәренең эштәрен юлға һалыу һәм уларҙың ижадын тейешле юғарылыҡҡа күтәреү буйынса район культура-ағартыу бүлектәре конкерт саралар күрмәйҙәр әле.

Башҡорт АССР-ы Министрҙәр Советы әртәһендәге культура-ағартыу учреждениеларенең управлениеһе һәм республика халыҡ ижады йорто художестволы үҙ эшмәкәрлек түңәректәренең эштәре менән шулай ук стерлек рәүештә шөғөлләнмәйҙәр, уларға практик ярҙам күрһәтмәйҙәр. Уларҙың етәкселек итеүҙәре күп ваҡытта урындарҙан статистик отчет алыуға ғына ҡайтып ҡала.

Хәҙер РСФСР һәм БАССР Верховный Советтәренә һайлауҙарға әҙерлек бара. Был осорҙа художестволы үҙ эшмәкәрлек түңәректәре алдында ҙур бурыстар тора. Уларҙың агитпункттарҙа, клубтарҙа һәм кызыл мөйәштәрҙә һайлаусыларҙы спектаклдәр һәм концерттар менән хеҙмәтләндереүҙәре талап ителә.

Р. Хөсәйенов.

Яңы китаптар

1950 йылдың ноябрь һәм декабрь айҙарында Башҡортстадат рус классиктарынан һәм совет яҙыусыларының башҡорт телена тәржемә ителгән әҫәрҙәрен һәм башҡорт яҙыусыларының әҫәрҙәрен баҫып сығарҙы.

М. Ғафуриҙең «Һайланма әҫәрҙәре» йыйынтығы. Был йыйынтыҡҡа шәриҙең 1905—1934 йылдарҙа яҙған әҫәрҙәре инә. Күләме 37 баҫма табаҡ, тиражы 4000, хаҡы 22 һум.

М. Сәйфуллиндың поэмалар һәм шиғырҙар йыйынтығы. Һында «Макар Мазай», «Бабай Пурыманов тураһында» поэмалары, «Өфө», «Яңы ташыусы малай», «Бетонсы һүрәте» һәм башҡа шиғырҙар бар. Күләме 3,07 баҫма табаҡ, тиражы 4000, хаҡы 4 һум 75 тин.

С. Исмәғиловтың Башҡортостандың М. Ғафури исемендәге тел, әҙәбиәт һәм тарих ғилми-тикшеренеү институты тарафынан әҙерләнгән «Сәсән һүҙе» йыйынтығы. Күләме 2,34 баҫма табаҡ, тиражы 4000, хаҡы 2 һум 25 тин.

Л. Толстойҙың «Севастополь хикәйәләре», тәржемәсеһе Ғ. Зәкирйәев. Күләме 7,38 баҫма табаҡ, тиражы 4000, хаҡы 4 һум 25 тин.

Б. Полевойҙың «Беҙ — совет кешеләре» исемле повесы, тәржемәсеһе Х. Мохтаров. Күләме 6,77 баҫма табаҡ, тиражы 4000, хаҡы 3 һум 20 тин.

БАЛАЛАР ӨСӨН ӨҪӨРҘӘР

С. Аксаковтың «Ал сәскә» исемле хикәйәһе, тәржемәсеһе Н. Иҙелбай. Күләме 1,70 баҫма табаҡ, тиражы 5000, хаҡы 85 тин.

Л. Толстойҙың «Өс айыу» исемле хикәйәһе, тәржемәсеһе З. Биишева. Күләме 1,5 баҫма табаҡ, тиражы 5500, хаҡы 80 тин.

Е. Кошевойҙың «Ҡыҙым тураһында хикәйә», тәржемәсеһе Ш. Насиров. Күләме 14,04 баҫма табаҡ, тиражы 4000, хаҡы 5 һум 60 тин.

КОРЕЯЛАҒЫ ВАҠИҒАЛАР

Халҡ армияһы баш командованиеһенең белдереүе

ПХЕНЬЯН, 29 декабрь. (ТАСС). Корея халҡ-демократик республикаһы Халҡ армияһының баш командованиеһе 29 декабрҙә былай тип хәбәр итте:

Халҡ армияһының частәре фронттың бөтә участкаларында ла Америка һәм Көньяҡ Корея ғаскәрҙәренә ҡаршы һуғыш хәрәкәттәрен дауам иттерҙеләр.

Азат ителгән Пхеньянда

ПХЕНЬЯН, 28 декабрь. (ТАСС). Пхеньянда күп кенә демократик һәм культура учреждениелере үҙ эштәрен яңынан башланылар. «Инминбо», «Нодон синмун» газеталары сығарыла. «Минджоченнен» газетаһын һәм башҡа газеталарҙы сығарыуға әҙерлек тамамланды. Китап магазине асылды.

1 январҙан театр һәм кинотеатр асыла. Каланың паркгары төҙөтелә.

Гуверҙең сығышына АҠШ-та откликтәр

НЬЮ-ЙОРК, 29 декабрь. (ТАСС). «Нью-Йорк таймс» газетаһының Вашингтондағы хәбәрсеһенең күрһәтеүенә ҡарағанда, конгресс членҙәре тарафынан һуңғы ваҡытта алынған хаттар Гувер сығышының ин кин круглардың яҡлауына осрауын күрһәтәләр. Гуверҙең сығышында АҠШ-тың тышҡы политикаһының банкротлашыуы танылғайны һәм хәҙерге тышҡы политик курсты үҙгәртеү талабы ҡуйылғайны. Мәҫәлән, конгрыш штаттарҙа «общественный фекер Гуверҙе 40:1 пропорцияла яҡлай».

Унан ары хәбәрсе, Нью-Йорк штатынан сенатор-республиканец Ивс тарафынан алынған хаттарҙан Гуверҙе яҡлаусы һәр бер 90 хаттан уға ҡаршы сығыш яһаусы бер генә хат тура килә, ә сенатор Тафт тарафынан алынған хаттарҙа Гуверҙе яҡлаусы һәр бер 100 хатҡа уға ҡаршы сығыш яһаусы бер хат тура килә, тип яҙа.

«Бик күп хаттар, — тип белдерә хәбәрсе, — Трумэндең судка тартырылыуын талап итәләр».

Нью-Йоркта митинг

НЬЮ-ЙОРК, 28 декабрь. (ТАСС). 27 декабрҙә Нью-Йоркта митинг булып үтте. Унда 1500-ҙән артыраҡ кеше ҡатнашты. Пыйналыусылар компартияның XI съезы делегаттарын ҡотланылар һәм тыныслыҡ, социализм өсөн көрәште көсәйтергә ныҡлы ҡарар итканлектәрен демонстрациланылар.

Компартия милли комитетенең члене, билдәле негр дәүләте Бенджамин Дэвис үҙенең сығышында, съезд тыныслыҡ өсөн, бөтә донъяла колониаль һәм изелгән халҡтарҙы азат итеү өсөн көрәш билдәһе асҡанлығы тип билдәләне. Ул Америка империалистарының Кореялағы агрессияһын ғәйепләне, һәм, империалистар «артабан төҙөлә рәсә халҡтарын комһетҡан өсөн язаһыҙ ҡала алмәйҙар», тип күрһәтте.

Дэвис, хәҙерге съезд АҠШ-та тыныслыҡ өсөн тағы ла киңерәк хәрәкәтте будырыуға һәм компартияны көсәйтеүгә килтерәсәк, тип ышаныс белдерҙе.

Порто-Рико компартияһының председателе Сезар Андреу, унан һуң сығыш яһап, бөтә илдәрҙең эшселәре менән бергә демократия һәм социализм өсөн дөйөм көрәш алып барған Төньяҡ Американың эшселәр сыныфы менән солидарлыҡ белдерҙе, һәм империализмға ҡаршы бөтә донъя көрәшенә порториколыларҙың вкладын билдәләп үтте.

Андреу, үҙ иленең бойондороҡһоҙлоғо өсөн көрәшкә күтәрелгән йәзаларҙан порториколылар төрмәләргә тоҡландылар, тине. Порто-Рико халҡы, тине ул унан ары, Америка империализмынан Азия халҡтарына ҡаршы һуғышын ғәйепләй һәм Кореяға ебәрелгән 8 мең порторикан һалдаттың кире ҡайтарылыуын талап итә.

Унан һуң АҠШ компартияһы милли комитетенең члене һәм Мичиган штаты компартия ойошмаһының председателе Карл Уйтер сығыш яһаны. Уйтер, компартия үҙенең съезында үҙ хөкүктары өсөн, көрәкле тормош кимәлен тәьмин итеү өсөн, тыныслыҡ өсөн арымай-талмай сығыш яһарға саҡырын, Америка халҡына мөрәжәғәт итәсәк, тип белдерҙе. Быға тиң коммунистар менән коммунист булмаған кешеларҙең бергәлән хәрәкәт итеүҙәре ярҙамында ғына өлгәшергә мөмкин, һәм съезд тыныслыҡ өсөн сығыш яһаясаҡ бөтә груналарҙы үҙ эсенә алыусы берләшкән фронтты төҙөүҙе талап итәсәк.

Компартияның ҡатын-ҡыҙҙар комиссияһының секретаре Клодия Джонс, Америка ҡатын-ҡыҙҙары араһында тыныслыҡ өсөн хәрәкәт көсәйә, был Америка ғаскәрҙәрен Кореянан сығарыуҙы талап итеүенең әленән-әле үҫә барыуында күренә, тип билдәләне.

Нью-Йорк штатының эшсе йәштәре лигаһының председателе Бэчолд, Корея һуғышын Америка йәштәре яҡламайҙар, тип белдерҙе.

Митингта ҡатнашыусылар компартия милли комитетенең председателе Фостерға һәм генераллый секретарь Деннисҡа хаттар телеграммалары ебәрҙеләр.

Америка агрессорҙары һәм Ли Сын Ман кликаһы тарафынан яһалған зыянды һәм йырткыслыҡтарҙы тикшереү һәм билдәләү буйынса Корея Берҙәм демократик ватан фронты комиссияһының белдереүе

ТӨНЬЯҠ КОРЕЯ, 28 декабрь. (ТАСС). Америка агрессорҙары һәм Ли Сын Ман кликаһы тарафынан яһалған зыянды һәм йырткыслыҡтарҙы тикшереү һәм билдәләү буйынса Корея Берҙәм демократик ватан фронтының (ВДОФ) комиссияһы Америка һәм Ли Сын Ман ғаскәрҙәре Пхеньяндағы йырткыслыҡтарын тикшереү һөҙөмтәләре тураһында 3-сө номерлө белдереү итлан иткән.

Американ һәм лисынманси ғаскәрҙәр тарафынан Пхеньянда яһалған зыянды һәм йырткыслыҡтарҙы тәүге тикшереү һөҙөмтәһендә ВДОФ комиссияһы түбәндәгеләрҙе билдәләне:

Пхеньянды ай ярым самаһы оккупациялау осоронда Америка интервенттәре һәм лисынманслылар, халҡ-ара хоҡуҡтың һәм кешелек мораленең элементарь нормаларын тупаҫ рәүештә тапап, быға тиклем күрелмәгән йырткыслыҡтар яһанылар. Улар баҫып-алынған илдә үҙҙәрен урта быуаттарҙы варварҙар кеүек тоттолар. Америкалылар һәм лисынмансылар тыныс халҡты массовый рәүештә үлтерҙеләр, катын-кыҙҙарҙы көсләнеләр һәм уларҙан көлделәр, халҡ байлығын таланылар. Корея халҡына ҡарата үҙҙәренең котороҡо күрә алмаусанлыҡтары менән беҙҙең илебеҙҙең боронғо башҡаһы — Кореялағы демократик хәрәкәттең цитаделе—Пхеньян каланың өмөрлек өйөмдәренә әүерелдерергә ынтылып, промышленность оборудованиеһен, кала хужалығы предприятиеларын, культура учреждениеларын һәм торлаҡ йорттарын юҡ иттеләр.

I. Халҡҡа ҡаршы террор, катын-кыҙҙарҙы көсләү һәм башҡа йырткыслыҡтар

Пхеньян каланын ваҡытлыса оккупациялау осоронда Америка интервенттәре һәм марионет лисынманси ғаскәрҙәр каланың бер ниндәй ҙә ғәйебе булмаған бик күп кешеһен үлтерҙеләр. Улар халҡ власе органдары работниктарын, демократик партиялар һәм общественный ойошмалар членҙәрен, бөтөһенән элек хеҙмәт партияһы членҙәрен төрмәләргә яптылар, тутманылар, аттылар һәм ҡаттылар, шулай уҡ был кешеларҙең семья членҙәрен, катын-кыҙҙарҙы, балаларҙы һәм ҡарттарҙы арескә алдылар, төрмәләргә яптылар, язаланылар һәм үлтерҙеләр. Пхеньянда яһалған был йырткыслыҡтар һөҙөмтәһендә уны оккупациялау осоронда американ һәм лисынмансы ғаскәрҙәр 15 мендән ашыуырак кешене үлтерҙеләр. Америка интервенттәре һәм лисынмансылар 4 мендән артыраҡ патриотик һәм демократы арескә алдылар һәм Пхеньян төрмәһенә яптылар, уларҙың 2 мендән ашыуырағы ошо төрмә дворында атып үлтерелде. 26 бомбоубежище, өс коҙоҡ һәм өс һыу ҡаҡлағыс уларҙың мәйеттәре менән тулы ине. Бынан тыш, Халҡ армияһы частәре килер алдынан Пхеньянда төрмә дворында 86 мәйет табылды. Уларҙы американ һәм лисынмансы палаттар, күрһәнә, йәшереп өлгөрмәгәндәр. 4 декабрҙә Пхеньянда үҙҙәре паникаға бирелеп ҡасҡан ваҡытта, америкалылар һәм лисынмансылар бик күп тоттонло төрмә камераларынлағы тәҙрәләр аша пулеметтарҙан атып үлтерҙеләр.

Пхеньяндан сигенер алдынан америкалылар һәм лисынмансылар, Кытай коммунистик ғаскәрҙәре килгәсәктәр, улар бөтә кешеларҙе лә үлтерәсәктәр, Пхеньянға атом бомбалары ташланасаҡ, тигән мәғәнәһеҙ хәбәрҙәр таратты, халҡ араһында паника таратырға тырыштылар. Улар, каланан китмәгән кеше «кызыл» тип иҫәпләнәсәк һәм уны үлтерәсәктәр, тип ирҙән итеп халҡты шантаж һәм куркытыуҙар менән Төзөнган йылғаһыван көньяҡҡа китерә мәжбүр иттеләр. Каланың ҡурҡҡан халҡы — ирҙәр һәм катын-кыҙҙар 3 һәм 4 декабрҙә Төзөнган йылғаһы аша күперҙән, кәмәләрҙә, мискәләрҙә һәм таҡталарҙа массовый рәүештә сыға башлағандар. Америкалылар һәм лисынмансылар сигенгән ваҡытта, кешелер ағымы күпер буйлап сыҡҡан ваҡытта уны шартлаттылар. Америкалың резистин самолеттары былға арыларағы кешеларҙе һәм йылға аша сығыусы кешеларҙе пулеметтарҙан утҡа тоткандар. 3 һәм 4 декабрҙә америкалылар һәм лисынмансылар шулай итеп каланын бер ниндәй ғәйебе булмаған 4 мең самаһы кешеһен үлтерҙеләр. Был ваҡытланы күреүселәр 4 декабрҙә Таҙонган йылғаһы мәйеттәр менән тулы ине һәм унданы һыу үлтерелгән кешеләр ҡанынан ҡыҙыл төҫтә ине, тип һөйләйҙәр.

Патриоттар американ һәм лисынмансы ғаскәрҙәргә ҡаршы үҙ хәрәкәттәре өсөн бомбоубежищене база сифатында файҙаланалар тигән һылтау астында америкалылар һәм лисынмансылар халҡты бомбоубежищеле тупраҡ менән күмергә мәжбүр иттеләр һәм бомбоубежищела булған кешеларҙе атып үлтерҙеләр. Пхеньяндың көнбайыш районындағы бомбоубежищеларҙа каланың шулай итеп үлтерелгән 328 кешеһе табылды. Кен һайын бер ниндәй судһыҙ һәм тикшереүһеҙ кала халҡын аткандар. Уларҙы «коммунистарҙе ятлауҙа» ғәйепләгәндәр. Мәҫәлән, Пхеньян каланың Сольсури урамындағы 56-сы номерлө йортта тороусы граждании Лим, Сольсури урамындағы 10-сы номерлө йортта тороусы, грамотаһыҙлыҡты бөтөрөү буйынса мәктәп укытыусыһы Те Сон Гын, Сосонри урамында тороусы граждании Хан Хо Сен, Пхеньян политехник институтының преподавателе Мун Сан Ри һәм башҡа күп кешеләр шулай итеп атып үлтерелделәр.

Пхеньян каланын оккупациялаған ваҡытта америкалылар һәм лисынмансылар бик күп каҡҡа ҡатындарҙы һәм ҡыҙҙарҙы көсләгәндәр. Америкалылар патриоттарҙың ҡатындарын арескә алғандар һәм көндәз ҙә һәм төндә лә уларҙан вәрваҙарса көлгәндәр.

Америка империалистары һәм лисынмансылар, Корея Халҡ армияһының хәрби пленныйҙарын үлтерен һәм улар өсөн кисерә алмаслыҡ шарттар тыуҙырып, хәрби плезныйҙар һәм яралылар тураһында Женева конвенцияһын тупаҫ боҙалар. Мәҫәлән, Америка ғаскәрҙәре Пхеньян каланының көнсығыш районында Чилбуллизә Корея Халҡ армияһының 70-кә яҡын хәрби пленныйын, 2-се номерле Юлли урамында 50 кешене атып үлтерҙеләр. Пхеньян тукыу фабрикаһының территорияһында урындашҡан хәрби пленныйҙар лагерендә хәрби пленныйҙар каланың ноябрь төнөндә асык һауала кунғандар; яралыларға һәм ауырыуҙарға бер ниндәй ҙә медицина ярҙамы күрһәтелмәгән, һөҙөмтәлә яралыларҙың һәм ауырыуҙарҙың күбеһе һалҡын булған.

2. Промышленность оборудованиеһен, биналарҙы һәм культура учреждениеларен емереү

Пхеньянды ваҡытлыса оккупациялауҙан һуң ситенгән ваҡытта американ һәм лисынмансы инженер ғаскәрҙәренең махсус частәре Пхеньян каланында промышленность предприятиеларен, биналарҙы һәм ҡоролмаларҙы шартлаткандар һәм яндырғандар. Пхеньяндан ситенер алдынан америкалылар һәм лисынмансылар Пхеньян химия заводының бөтә оборудованиеһен емерҙеләр, был заводтың биналарын һәм дөйөм торлағын яндырҙылар. Пхеньян тукыу фабрикаһының, Пхеньяндың көнсығыш өлөшөндәге машиналар төҙөү заводының, Сәсән брикет фабрикаһының, ошо фабрика электр станцияһының, Пхеньяндың тәҙтымалдар етештереү буйынса фабрикаһының, Пхеньяндың рафинад заводының, Пхеньян электр лампалары заводының, патефон пластинкалары заводының, трикотаж фабрикаһының, әналәр етештереү заводының, Пхеньян тәмәке фабрикаһының, Ренасан химия заводының, Пхеньян үҙак универмагының бомбаға тотоуҙарҙан ҡалған сборудованиеларе һәм биналары тулыһынса емерелгәндәр.

Республиканың төньяҡ өлөшөндәге халҡының бөсө һәм ҡулдары менән төҙөлгән Ким Ир Сен исемендәге университетте, шулай уҡ рус теле институтының, педагогия институтының, связь техникумының, политик институттың, хеҙмәт партияһы үҙәк комитеты үҙәк мәктәбенең, беренсе һәм икенсе урта мәктәптәрҙең, икенсе, өсөнсө, дүртенсе һәм бишенсе, унынсы тулы булмаған урта мәктәптәрҙең, кыҙҙарҙың икенсе урта мәктәбенең һәм 14-се һәм 19-сы, 38-сө һәм 39-сы башланғыс мәктәптәрҙең биналарын америкалылар һәм лисынмансылар тулыһынса емерҙеләр. Укыу әсбаптарына һәм мебелгә бензин һибелгән һәм улар яндырылғандар йәки ярыулыҡ сифатында файҙаланылғандар. Улар шулай уҡ үҙак больница, государствоның художество театры, Пхеньянның балалар дворецы, «Нодон синмун» газетаһы редакцияһының һәм башҡа культура-ағартыу учреждениеларенең биналарын шартлаттылар һәм яндырҙылар. Америкалылар һәм лисынмансылар Үҙак государство библиотекаһы, Ким Ир Сен университеты библиотекаларының китап магазиндәре һәм хосуси библиотекаларҙың йөҙәр меңләгән том китабын яндырғандар. Улар Пхеньян музейен юҡ иттеләр, унданы экспонаттарҙы таланылар, Нан Нан замандыҡтары гробница, Кореяның 8 әре тарихи памятниктәренең береһе булған Пу Бек Ну беседкаһы кеүек күп кенә тарихи памятниктәрҙе юҡ иттеләр, Ен Мен Са храмынан будданың алтын статуяһын урланылар.

Пхеньян каланының 400 мең халҡын әҫә торған һыу менән тәьмин иткән водопроводты һәм һыу һаҡлағысты Америка интервенттәре шартлатылар һәм емерҙеләр, каланы электр менән тәьмин итеүсе электростанцияны емерҙеләр. Таланған йылғаһы аша булған тимер юл күперҙәрен һәм йәйәүле кеше йөрөй торған күперҙәрҙе, каланың трамвай селтәрен тулыһынса емерҙеләр.

Корея Халҡ-Демократик республикаһы Верховный Халҡ Собраниеһе Президиумының, министрҙәр кабинетенең, әскә эштәр министерствоһының, юстиция министерствоһының, Пхеньян каланың халҡ комитетенең әскә эштәре булегенең, Пхеньян телеграф һәм телефон станцияларының, үҙәк банк, Корея хеҙмәт партияһы үҙәк комитетенең, Төньяҡ Корея демократик йәштәр союзы үҙәк комитетенең биналарын һәм каланың башҡа күп кенә зур биналарын америкалылар һәм лисынмансылар емергәндәр.

3. Халҡ байлығын таланы

Пхеньянды оккупациялау осоронда америкалылар һәм Ли Сын Манҙың марионет ғаскәрҙәре государство ойошмаларында, государство предприятиеларында, государство магазиндәренда һәм потребителдәр обществолары союзының магазиндәренда булған тауарҙарҙы ғына түгел, э шулай уҡ хосуси магазиндарҙа, хосуси предприятиеларҙа һәм халыҡтарҙың үҙ өйҙәрендәге милкте лә таланылар. Америкалылар һәм лисынмансылар тарафынан ареска алынған кешеларҙең семьялары, ҡаризә рәүешендә, үҙ йорттарынан ҡыуылып сығарылғандар, э уларҙың милкен америкалылар һәм лисынмансылар баҫып алғандар. Төрөк американ һалдаттары йыш ҡына халиттарҙың йорттарына баҫып ингәндәр һәм айырыуса тимәстәне нәмәләрҙе тартып алғандар. Мәҫәлән, Пхеньян каланының Тончанда Ким Сын Ен өйөнә баҫып инган американ һалдат сәғәтте тартып алған. Санхынинҙә Сим Ен Гу өйөнә баҫып инган американ ҡәрби хеҙмәткәрҙәр 40 тонна дөгө, суска, 1000 үҫлек салат, тегеү машинаһы, 3 одеял һәм башҡа милектәрҙе алып киткәндәр. Камхынинҙә Чан Гын Сен, Чо Си Мин, Ким Ман Ынын, Ким Хын Дек, О Ен Ик һәм Пак Ки Сен квартираларынан лисынмансы һалдаттар дөйөм алғанда 158 тонна дөгө, 6 суска, 2 үгеҙ һәм бик күп һанда йәшелсә баҫып алғандар. Кәнәк районда Чеңненҙәге дегет кинтергес хужаһы Чең Пон Ун өйөнә баҫып инган американ һалдаттар йорт хужаһын тукмағандар һәм 70 миллион алтын һәм башҡа ҡиммәтле нәмәләрҙе баҫып алғандар. Чилбуллин ауылында американ һәм лисынмансы ғаскәрҙәр 6 үгеҙ, 70 суска һәм 200 тауык баҫып алғандар.

Американ һәм лисынмансы ғаскәрҙәрҙең йыртҡыслыҡтары Корея халҡының интервенттарға һәм уларҙың әйәрселәренә — Ли Сын Ман кликаһына ҡарата ныҡлы күрә алмаусанлығын тыуҙыра. Берҙәм демократик Ватан фронтының комиссияһы йөҙҙәрҙә әйтелгәндәрҙе Корея халҡы һәм бөтә донъя общественное фекеренә итибарына еткереп, БМО флагы астында сит ил интервенттәре һәм Корея реакционерҙәре тарафынан яһалған бынлай йырткыслыҡтарҙы донъялағы бөтә тыныслыҡ һөйөүсе халиттар ғәйепләрҙәр, тип ышанылы ышана.

1950 йыл, 26 декабрь.

Америка агрессорҙары һәм Ли Сын Ман кликаһы тарафынан яһалған зыянды һәм йырткыслыҡтарҙы тикшереү һәм билдәләү буйынса Корея Берҙәм демократик ватан фронты комиссияһы.

Белдереү Именселек Совете Президиумы телена һәм БМО-ның генераллый секретарына ебәрелде, шулай уҡ Корея халҡ демократик республикаһындағы сит ил посольстволарына һәм комиссияларына тапшырылды.

Канадала ҡоралланыуҙар артынан ҡыуыу

ОТТАВА, 29 декабрь. (ТАСС). Канадиен Пресс агентствоһының хәбәр итеүенә ҡарағанда, Канада хәрби-һауа көстәренең командованиеһе истребительный авиацияһ һәм һыу аҫты кәмәләренә ҡаршы көрәш буйынса самолеттар эскадрильяларының һанын 1951 йылда арттырыуҙы планлаштыра. Истребительный эскадрильялар һанын, тип күрһәтә агентство, ике тапҡырға арттырыу билдәләнелгән. Уларҙың хәйһы берҙәре Көнбайыш Европаға ебәреләсәк.

Япон офицерҙәре Тайвандағы хәрби эштәргә етәкселек итәләр

ШАНХАЙ, 28 декабрь. (ТАСС). «Дагунбао» газетаһы Токионан алынған хәбәрҙе баҫып сығарған. Был хәбәрҙә, Америка империалистары менән Чан-Кай-ши бандаһы араһында килешеү һөҙөмтәһендә хәҙерге ваҡытта Тайванда 3 мең япон офицеро тора, тип әйтелә. Улар оборона королмаларын төҙөүгә етәкселек итәләр һәм гоминдансы һалдаттарҙы өйрәтәләр.

Грецияла фашистик террор

АФИНА, 28 декабрь. (ТАСС). Ошо көндәрҙә Ларисаның ҡәҙәттән тыш хәрби суды һалдаттар Фундас һәм Делияннидистарҙы үлем язаһына хөкөм иткән. Был һалдаттар 509-сы номерле закон тип аталмыш һәмәне бөҙоуҙа ғәйепләнәләр (Был закон политик «енәйәттәр» өсөн үлем язаһын күҙәтә тота.—Ред.).

Яуаплы редактор урынбаҫары М. Т. САКАЕВА.

Редакцияның адресы: Карл Маркс урамы, 25. Телефон номерҙәре: яуаплы редактор урынбаҫары — 2-83-87, секретариат — 2-78-48, партия тормошо һәм пропаганда бүлектәре — 2-72-26, информация һәм совет төҙөлөшө бүлектәре — 2-80-49, ауыл хужалығы һәм промышленность бүлектәре — 2-86-29, хеҙмәтсәндәр хаттары, культура һәм тормош бүлектәре — 2-90-22.

По 1681 Өлкә газета-журналдар типографияһы. Тиражы 25.000.